**Allan (Santa) Sandström**
**Här på Gutavallen**
**Född 30/9 1909 Död 9/3 1960.**
**Ordf. IF Gute 1932-38.**
**Ordf.Gotlands Idrottsförbunds handbollsektion 1932-1938.**
**Spelade tre landskapsmatcher i fotboll**
**Spelade fotboll för IK Sture,Stockholm.**
**Initiativtagare till handbollen på Gotland**

**26 mars 1933 på Gotlands Idrottsförbunds årsmöte föreslog Allan Sandström att förbundet skulle ta upp handbollen på programmet.**

**17 april behandlades förslaget av styrelsen.Allan Sandström fick i uppdrag att utreda om det fanns intresse hos klubbarna att starta upp handboll.**

**8 okt redogjorde Allan Sandström för sin utredning och att fem klubbar var redo att ta upp handbollen på sitt program.Det var IF Gute,Visby IF, Visby AIK,I18 IK och A7 IF.**

**Förbundet beslutade att starta en serie 1933-34.Han lämnade också förslag till serier,spelprogram,stadgar och ledamöter.Förslagen godkändes och Allan Sandström utsågs till ordförande i Gotlands idrottsförbunds handbollsektion.Till övriga ledamöter valdes:**

**Erik Eriksson,IF Gute**
**Melker Friberg,Visby IF (sekr.)**
**Hilding Nygren,Visby AIK**
**Furir Robert Ahrling,A7 IF**
**Furir Claesson ,I18 IK (fr.o.m.1 jan 1934 korp Artur Lundin).**

**Serien startade 15 okt 1933med följande matcher:**

**IF Gute-A7 IF 17-7**
**Visby IF-I18 IK 18-11**

**Matcherna spelades med regemensenlig boll, tidigare hade en mindre fotboll används.**

**25 april 1957**
**bildades Gotlands handbollförbund**
**till interimstyrelse valdes**

**ordf:Lennart Forsberg**
**v ordf:Sven Westfält**
**sekr:Lage Filipsson**
**v sekr:Verner Ekström**
**Kassör:Evald Ronström**
**Birgit Tell**
**Bertil Wahlgren**

**VU:ordf**
**sekr**
**kassör**
**Bertil Wahlgren**

**Första årsmötet 27 september 1957**
**till styrelse valdes:**
**ordf:Lennart Forsberg**
**Verner Ekström**
**Sören Jansson**
**Lage Filipsson**
**Evald Ronström**
**Arne Johansson**
**Bertil Wahlgren**
**Sven Westfält**

# Handboll på Gotland:Ordförande i Gotlands Idrottsförbunds handbollkommite och Gotlands handbollförbund.

**Leif Wrisemo**

**1932-33** Allan Sandström
**1933-34** Allan Sandström
**1934-35** Allan Sandström
**1935-36** Allan Sandström
**1936-37** Allan Sandström
**1937-38** Allan Sandström
**1938-39** Gunnar Tallqvist
**1939-40** Erik Eriksson
**1940-41** Erik Eriksson
**1941-42** Gunnar Gustren
**1942-43** Sune Erixsson
**1943-44** Sune Eriksson
**1944-45** Sune Eriksson
**1945-46** Gunnar Gustren
**1946-47** Gunnar Gustren
**1947-48** Gunnar Gustren
**1948-49** Gunnar Gustren
**1949-50** Gunnar Gustren
**1950-51** Gunnar Gustren
**1951-52** Nils Ekström
**1952-53** Nils Ekström
**1953-54** Gunnar Svennefelt
**1954-55** Sören Jansson
**1955-56** Nils Ekström
**1956-57** Nils Ekström

**1957 bildades Gotlands Handbollförbund.**

**1957-58** Lennart Forsberg
**1958-59** Lennart Forsberg
**1959-60** Lennart Forsberg
**1960-61** Lage Filipsson
**1961-62** Lage Filipsson
**1962-63** Bertil Wahlberg
**1963-64** Lennart Johansson
**1964-65** Lennart Johansson
**1965-66** Lennart Johansson
**1966-67** Mats Ola Granlund
**1967-68** Freddy Jonsson
**1968-69** Freddy Jonsson
**1969-70** Tommy Nordahl
**1970-71** Tommy Nordahl
**1971-72** Tommy Nordahl
**1972-73** Lars Gauffin
**1973-74** Gunnar Sundström
**1974-75** Gunnar Sundström
**1975-76** Gunnar Sundström
**1976-77** Gunnar Sundström
**1977-78** Lars Gauffin
**1978-79** Lars Gauffin
**1979-80** Lars Gauffin
**1980-81** Jannis Wallin
**1981-82** Jannis Wallin
**1982-83** Alf-Åke Dratzen
**1983-84** Alf-Åke Dratzen
**1984-85** Alf-Åke Dratzen
**1985-86** Raymond Westdahl
**1986-87** Raymond Westdahl
**1987-88** Raymond Westdahl
**1988-89** Raymond Westdahl
**1989-90** Raymond Westdahl
**1990-91** Raymond Westdahl
**1991-92** Birgitta Pettersson
**1992-93** Birgitta Pettersson
**1993-94** Christer Lönngren
**1994-95** Christer Lönngren
**1995-96** Svante Larsson
**1996-97** Svante Larsson
**1997-98** Svante Larsson
**1998-99** Svante Larsson
**1999-00** Svante Larsson
**2000-01** Svante Larsson
**2001-02** Svante Larsson
**2002-03** Svante Larsson
**2003-04** Marcus Karlsson
**2004-05** Marcus Karlsson
**2005-06** Marcus Karlsson
**2006-07** Marcus Karlsson
**2007-08** Marie Larsson

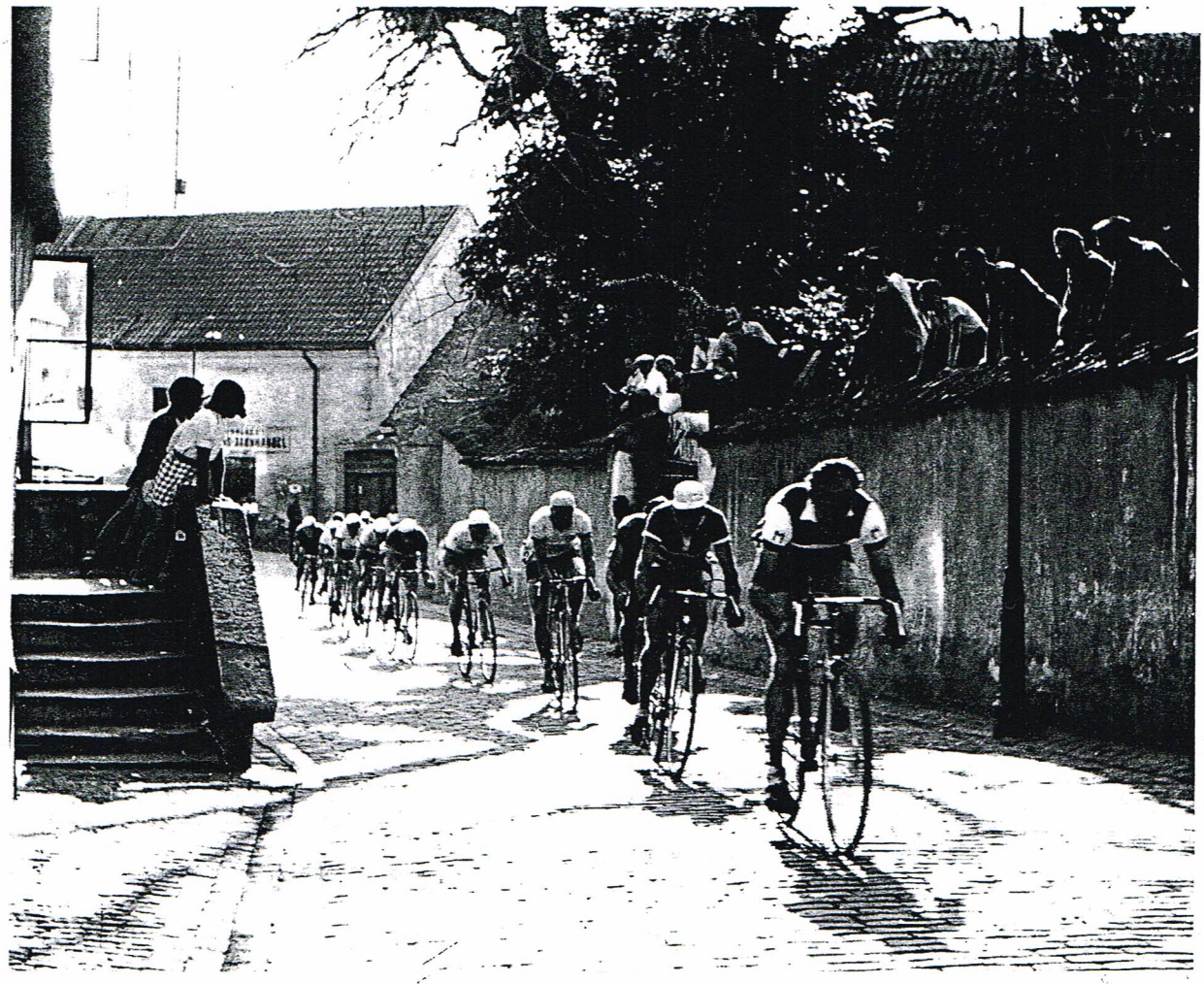

*Visbyrundan på cykel var en populär tävling under två år på 40-talet där många stjärncyklister från fastlandet deltog. (HOLMERTS BILDARKIV).*

VIF:S HANDBOLLSLAG ,DM-SEGRARE 1938.
FRÅN VÄNSTER:
HASSE LUND;TORE STENGÅRD,HELGE PETTERSSON,ÅKE KOLMODIN,SIGURD CARLSSON,THURE MALMQVIST,TAGE EKSTRÖM, GÖSTA EKSTRÖM OCH VERNER EKSTRÖM.

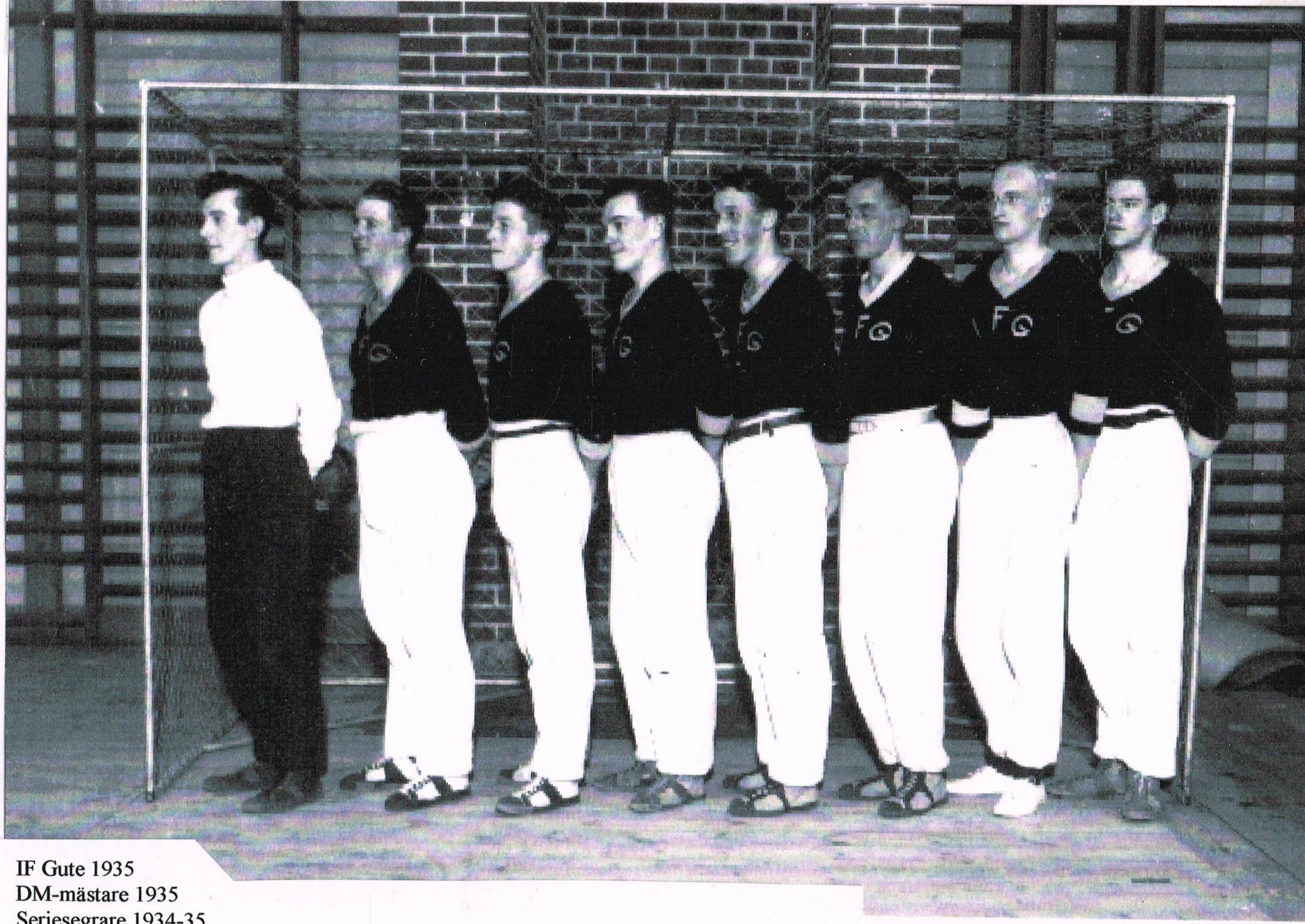

IF Gute 1935
DM-mästare 1935
Seriesegrare 1934-35
Från vänster.Lennart Stålhandske,Karl-Sture Wickman,Stig Kulau,Allan Beer,Nils Ekström,
Gustav Heineman,Sune Fohlin

I 18:s gymnasyiksal.Målburarna tillverkade av Karl-Sture Wickman

Tabell1

**IF Gute**

**DM_mästare 1935**
**Seriesegrare 1934-35**

Från vänster;

| | | | |
|---|---|---|---|
| Lennart Stålhandske | Argentina | 19150817 | -20000116 |
| Karl-Sture Wickman | Visby | 19090530 | -19740811 |
| Stig Kulau | Visby | 19150216 | -20081122 |
| Allan Beer | Stockholm | 19180227 | -19800128 |
| Nils Ekström | Hejdeby | 19120927 | -19931208 |
| Allan Sandström | Visby | 19090930 | -19600309 |
| Gustav Heineman | Alva | 19170606 | -19970301 |
| Sune Fohlin | Visby | 19171015 | -19691025 |

"Bajsing-brödema" Olsson

Evert född 25 09 12 i Visby
död 64 12 02 Jden 5

Bengt, född 28 11 30 i Tingstäde
död 88 02 21 St Sömmerskegården 12
Frösakild

Sven född 31 05 24 i Lärbro
död 87 10 18 Vitavallsv 16, Kalmar
Frösakild

Alf Pettersson f 26 09 21
d 73 03 14
Stig Pettersson f 22 06 10
Hb 03 31

Bengt N 050320

# Visby IF 1945-46

**Stående fr.v:Karl-Erik Ekström,Åke Nilsson,Verner Ekström,Ulle Stenbom,Rune Lindenfalk,Evert Eklund.**

**Knästående fr.v:Sven Westfelt,Sigurd Karlsson,Hans Albertsson,Birger Olsson, Anders Attner.**

# AIK:s segrande lag i handboll-DM.

Vi meddela här en bild av distriktsmästarna i handboll från Visby AIK. Laget knäpptes efter finalsegern över A 7 förra söndagen och mannarna tyckas vara belåtna med resultatet. Stående från vänster: Gösta Forsman, Robert Ahrling, Abbe Claesson, Stig Andersson, Gösta Lövkvist, Harry Nygren och Eric Torndahl. Knästående från v.: Nils Öström, Ivar Lyth och Harry Booström.

Bildi GA 6 febr. 1939 11-6

# Gotländsk tiolagsserie?

**Debatt om seriesystemet vid Gotlands Fotbollsförbunds årsmöte.**

**Gotlands Fotbollsförbund höll i går eftermiddag sitt ordinarie årsmöte på rådhuset under hr Gösta Löfgrens ordförandeskap. Sedan de ordinarie ärendena på föredragningslistan genomgåtts, vidtog en längre debatt rörande en eventuell omläggning av det nuvarande seriesystemet. Majoriteten av mötesdeltagarna voro för en utökning av Div. I till 8 eller 10 lag och frågan hänsköts till styrelsen för vidare utredning. I detta sammanhang framhölls också betydelsen för gotländska lag att försöka komma med i serie på fastlandet.**

Årsmötet inleddes med ett kort anförande av ordföranden och därefter företogs upprop av närvarande ombud 10 klubbar, nämligen Hemse BK., I. F. Gute, Klintehamns IK, A. 7, I. 18, Othem.

Hr Gust. Pettersson fann ett sådant seriedeltagande svårt att realisera men föreslog i stället inrättandet av en sommarserie med lag från Gotland, Stockholmsserien kl. I och Östsvenskan. Lagen i de nämnda fastlandsserierna äro då lediga och pigga på att komma till Visby, vilket inte är fallet under våren och hösten.

Serg. Wenell framlade ett förslag om att Gotlandsseriens nuvarande Div. I skulle utökas till att omfatta 10 lag, innan man tänkte på att nå fram till representation på fastlandet, och detta förslag vann genklang hos majoriteten av mötesdeltagarna, särskilt då bland landsbygdens representanter, då därigenom landsortslagen i nuvarande Div. I skulle få flera jämngoda lag att spela emot, vilket skulle befordra intresset. Genom att flera landsbygdslag finge möta stadslagen komme också de förres spelteknik att ökas.

Gust. Pettersson och vice ordf. framhöllo att tiolagsserien skulle innebära försämrad ekonomi och spelstandard för stadens lag; genom att anordna gästspel av fastlandslag skulle man i stället

Sedan D. M. nu avverkat
går handbollseriernas vårom
dagsprogrammet omfattade t
matcher och en dammatch.
lockande program var publik
skilt talrik. Det verkar fakt
allmänhetens intresse för ha
sjunkande.

Första A-lagsuppgörelsen
VIF och Gute. Ingetdera
någon särskilt storslagen ins
avgjorda mästerskapet, men
var väl i alla fall VIF, som
slaget av sedermera segrande
i går visade sig VIF vara
klart bättre.

I första halvlek var det
förresten, då var det mest ba
dess halvtidsledning var så
som 10—5. Gute undgick utk
nom att, som så ofta förr, g
andra halvlek. Ja, ett tag
endast uddamålsledning men
och vann med 16—13.

Båda lagen hade ändrat si
laguppställningar så till vi
Ekström i Visby och Lind
dragits ned på backen. Frå
lertid om de bli så gamla där
nog i forwardspelet.

I Visby voro Verner Ekstr
W-Pelle (4) och Malmqvist
fektivast, medan Åbom (4)
din (3), Gute, voro sitt lags
görare.

Vid mötet AIK—I. 18
spåtts att krigarna skulle
för sitt knappa D. M.-nederl
också fallet, men revanschen
särskilda omständigheter och
blivit verklighet med ett ordi
lag. Över betydligt försvaga
utan Lyth och "Abbe" Claes
kades nu I. 18 hemföra en k
efter att spelet hela matchen
rit jämnt.

I halvtid hade I. 18 förska
ningen med 6—5. Främst ge
från B-laget uppflyttade spe
hölls denna ledning i andra
slutresultatet blev en seger fö
13—11.

I. 18:s försvarsspel var
medan kedjorna inte åstad
många mål, som kunde va
Främste målgörare i laget v
spelare Lunnersjö med fem
I AIK nådde Ahrling lika må

I den inledande dammatch
VIF segrade Gute överlägset
(3—2), sedan VIF i början l
gen med 2—0. Guteflickorna
verkat alla sina seriematcher
först i tabellen med 4 poän
före AIK, som dock har t
kvar.

Ställningen i A-serien har b
ligt omkastad efter gårdagsma
Gute och AIK degraderades
ledareplatser ned till respek
och fjärde plats. Som synes

## Målvaktsr

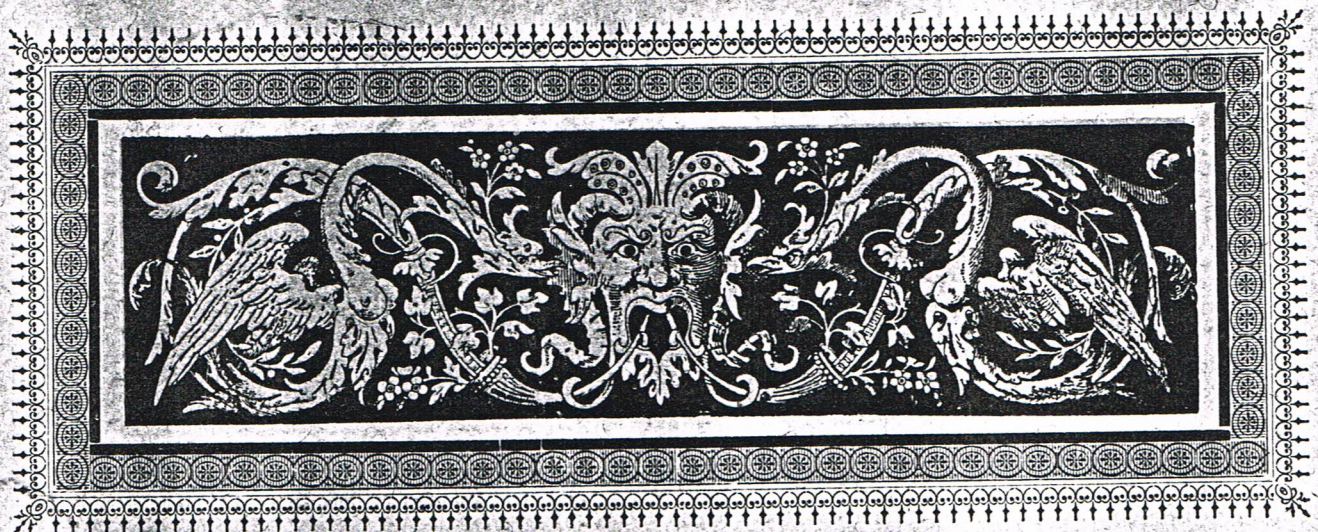

# För Tidnings-Urklipp

I. F. Gute

1925 – 1928

STOCKHOLM
WILHELMSSONS BOKTR. A.-B:S FÖRLAG.

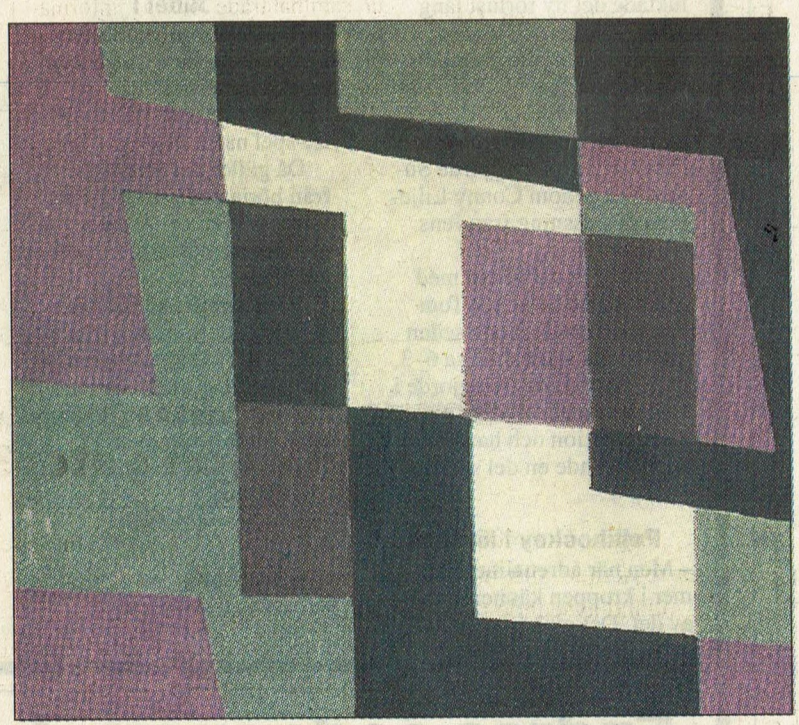

*Den här Harry Booström-målningen säljs på Bukowskis auktion.*

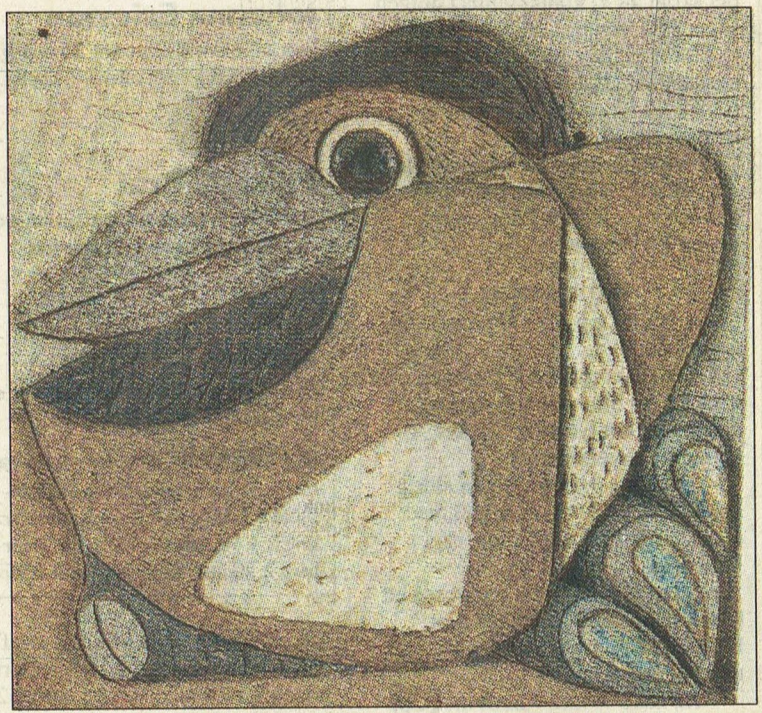

*Tyra Lundgrens relief ropas ut för mellan 6 000 och 8 000 kronor.*

# Gotländskt på Bukowskis moderna

■■ Den 5-8 november är det auktion på Bukowskis moderna med en stor samling måleri, skulptur, grafik, glas, keramik, mattor, möbler och en del annat. Där finns en del av särskilt gotländskt intresse.

Till exempel finns några målningar av Lage Lindell, som inte bara målat i Hagalund och Småland utan också åtskilligt från Herrvik och övriga Gotland. Bland de verk som ropas ut på Bukowskis finns ”Landskap, Herrvik” med utropspris mellan 60 000 och 80 000 kronor.

Tyra Lundgren, verksam i Fide, representeras på auktionen med en hel rad fågelskulpturer. Utropspriser mellan 3 000 och 8 000 kronor Högsta pris gäller en väggrelief som dock är något skadad i kanten.

Lite mera ovanligt är att hitta Harry Booström i auktionskatalogen. En målning utan titel bjuds ut för mellan 2 000 och 4 000 kronor. Det är en 22x27 meter stor duk som köptes in på Sturegalleriet 1960.

Den visbyfödde Harry Booström, som avled för några år sedan, målade mest abstrakt konst. Han uppmärksammades bland annat 1951 då han ställde ut på konstsalongen ”De unga” i Stockholm tillsammans med fyra andra gotlänningar; Erik Olsson, Kurt Ullberger, Thure Johansson och Bertil Nyström. Kung Gustaf VI Adolf köpte då en del verk inte bara av Erik Olsson utan också en abstrakt målning av Harry Booström.

**Ola Sollerman** Text
ola.sollerman@gotlandstidningar.se
Tel: 20 24 27

Visborgs Slätt. Kök, Mathall och Gymnastikhall.

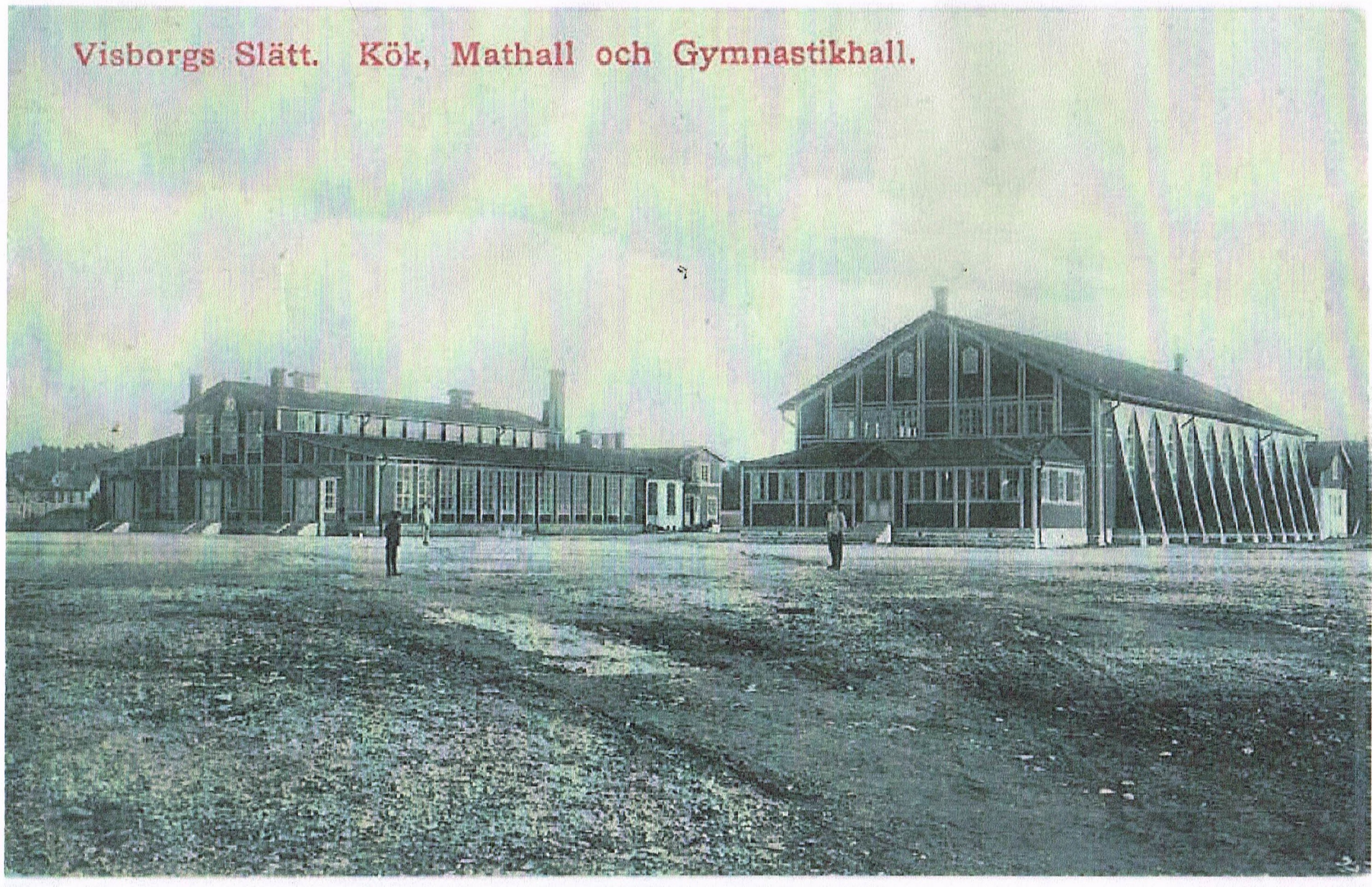

Visby IF 1935-36
Stående fr v. Werner Ekström, Helge Pettersson, Gust. J. G. Pettersson, Thure Malmkvist.
Knästående fr v. Tore Stengård, Birger Olsson, Gösta Ekström

Visby AIK segrare i blixtturnering 25/10 1942
Stående fr v.Inge Claesson,Fritz Westerberg,Evert Olofsson,Bengt Johansson,Erik Lindfors,
Arne Claesson,Robert Ahrling,Rune Smitterberg.
Knästående fr v.Lars Sundahl,Hans Högkvist,Harry Nygren.

Visby IF DM-segrare 1938,efter finalen mot Visby AIK res 13-8
Stående fr v.Åke Kolmodin,Sigurd Karlsson,Thure Malmkvist,Werner Ekström,Helge Pettersson, Tage Ekström.
Knästående fr v.Tore Stengård,Hans Lundh,Gösta Ekström.

I I8 IK damer 1944-45
Stående fr v.Lagl Vilma Gustren,Ingrid Olofsson,Alice Fohlström,Elly Nygren,Edith Andersson, Märta Nilsson,tränaren Randlert.
Knästående fr v.Stina Hansson,Karla Nilsson,Sigrid Pettersson,Berit Marklund,Ulla-Stina Lutteman.

Visby IF DM-mästare 1941, 2-0 mot Hemse BK i finalen
Stående fr v:Tage Ekström ”Hapgood” 1929-01-18-
Helge Blixt 1918-02-23—1991-11-16
Stig Pettersson ”Smeden” 1922-06-10—1976.03-31
Henrik Svärd ”Lotta” 1918-08-22—1982-05-21
Curt Ekenvuk 1920-10-21--
Göte Sjöberg 1919-03-05—1991.01-07

Knästående fr v:Charles Broman ”Chasse” 1913-11-01—1978-03-22
Tore Stengård ”Putte” 1913-06-27—1994-03-15
Hans Lund ”Hasse” 1920-01-09—2007-01-13
Karl-Erik Ekström ”Klicken” 1921-06-14—1982-03-17
Stig Löfqvist ”Nappa” 1916-04-17--1990-

Tage Ekström
Åsögatan 52
118 29 Stockholm
08-669 43 73

IF Gute 1944-45
Stående fr v:Stig Pettersson,Åke Andersson, Carl-Fredrik Rothstein,Lars-Erik Hellström,
Leif Åbom,Stig Hagström
Knästående fr v:Tom Löwenberg,Erik Andersson,Rune Runsten (Mv),Bertil Wahlgren.

IF Gute 1944.45
Stående fr v:Lars Enström,Leif Åbom,Bobby Struve,Erik Andersson,Sture Angelöf,Stig Hagström,
Mellanraden fr v:Alf Lindwall,Åke Andersson,Lars Sundahl,Lars-Erik Hellström,Gösta Elvinder,
Stig Pettersson,Carl-Fredrik Rothstein.

Främre raden fr v:Birger Lööv,Tom Löwenberg,Bertil Stålhandske,Rune Runsten,Bertil Wahlgren,
Sune Fohlin
Bakom målet i hatt står Simpen.

Visby AIK 1947
Stående fr v:Erik Andersson,Karl-Erik Pettersson ,Åke Wallin,Bertil Jakobsson,Allan Persson,
Peter Sigalit,Otto Persson
Knästående fr v:Nils Karlsson,Gösta Eriksson,Gösta Karlsson,Arne Karlsson,Evert Engfelt

IF Gute B-laget 1954
Stående fr v.Kjell Enström,Rolf Persson,Alf Sporre,Lars-Östen Wallin,Evert Lind,Bo Hultström.
Knästående fr v.Karl-Emil Larsson,Nils-Erik Hedbom,Kjell Särlefalk,Åke Kroon,Allan Carlsson.

Visby AIK mot Vesta,Uppsala 1947 2-3 i Uppsala
Stående fr v:Bertil Jakobsson,Erik Andersson,Åke Wallin,Helge Nilsson,Gösta Eriksson,Rune Qviström,Erik Larsson,Bror Nilsson.
Sittande fr v:Gösta Karlsson,Arne Karlsson,Nils Karlsson,Rolf Persson,Åke Stenbom(Kinnen)

Visby AIK seniorer 1946
Stående fr v.Peter Sigalet,Evert Olsson,Erik Andersson,Bertil Jakobsson,Allan Persson,Tom Löwenborg.
Knästående fr v:Nils Karlsson,Gösta Eriksson,Rune Schmidterlöw,Arne karlsson,Bengt Hammarlund

Visby AIK
Seriesegrare 1951-52,förlust i DM-finalen med 14-10 mot Visby IF
Stående fr v:Stig "Smeden"Pettersson,Lennart Svennefelt,Stig Bodin,Alf Pettersson,Bengt Johansson,Lennart Johansson,Rune Schmidterlöw.
Knästående fr v:Sigge Noren,Sune Almlöf,Sune Juteskog,Carl Jonasson.

Gerik Mörg
2. Joh. Löfgren
3. Visse Sundberg
4. Georg Belin
5. [illegible]
6. Rolf eppelquist
7. Rune de Agi
8. Olle. Gustafsson
9. Eförberg
10. Eric Allernäs.

Gefle Sport
mot Visby IF
1:a omgången i SM
1938 03 13 i Visby
14-11 till Gefle.

Visby IF
Hans Lundh
Tore Stengård
Gösta Ekström
Åke Kolmodin 6
Sigurd Karlsson
Thure Malmkvist
Verner Ekström
Helge Pe Hersson
Tage Ekström

nr 4 Georg Belin
spelade i Visby IF 1943-44

Efter matcher samkväm på Schultze's konditori

Hittills presenterade spelare i bokstavsordning

--- Välj spelare ---
Matts Andersson
Lenny Asp
Jörgen Bengtsson
Nils Bergström
Ragnar Blom
Lars Boman
Janne Borgqvist
Lars Borgqvist
Bernt Brick
Moje Brick
Paulo Bruschi
Bertil Bäckvall
Herman Carlson
Rune Carlsson
Gunnar Casparsson
Curt Edenvik
Axel Ericsson
Bertil Ericsson
Fred Eriksson

historik | 500 aikare

**De skapade vår historia**

# PER-OVE ENSTRÖM - BOHEMEN SOM KUNDE BLIVIT HUR BRA SOM HELST

**Per-Ove "Peo" Enström var gotlänningen som hade talang för allt. Han var på gränsen till landslaget i fotboll, en av Sveriges snabbaste sprinters, duktig i tynglyftning och bordtennis och han vann mot legendaren Torsten Tegnér i schack, något som den sistnämnde hade svårt att smälta. Han var ett fysiskt praktexemplar, snabb, spänstig och med bra kondition. Men han var också en bohem som tog det mesta i livet med en klackspark. Det gjorde att han aldrig blev landslagsman och att han gick bort 1993, bara 63 år gammal.**

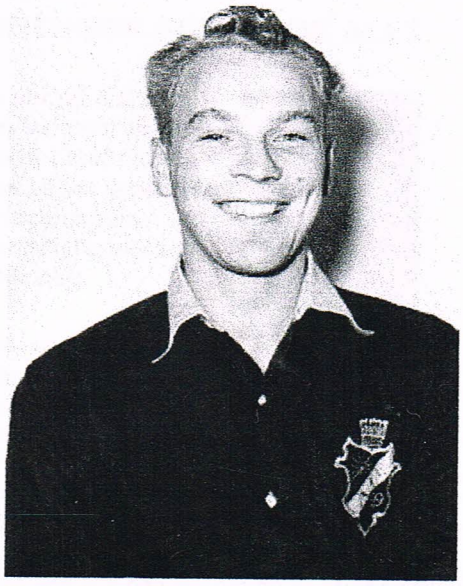

**Per-Ove Enström.**

**Fullständigt namn:** Per-Ove Enström.
**Född:** 3 februari 1930 i Visby.
**Död:** 24 november 1993.
**Smeknamn:** Peo.
**Familj:** Sonen Per Roine Bergell.
**Bott:** Visby (Ryska Gränd, 1930-48), Göteborg (ca 1948-49, militärtjänst i Flottan), Visby (ca 1949-52, Ryska Gränd), Stockholm, Lidingö, Stockholm (-1993).
**Arbete:** Han arbetade i sin brors företag som distribuerade skolmaterial.
**Favoritlag:** IF Gute, AIK.
**Moderklubb:** IF Gute.
**Allsvenska AIK-matcher:** 87.
**Allsvenska AIK-mål:** 7.
**Allsvensk AIK-debut:** 12 augusti 1953 (AIK-Sandvikens IF, 1-3).

**Första allsvenska AIK-mål:** 12 augusti 1953 (AIK-Sandvikens IF 1-3, Peo gjorde AIK:s mål i den andra halvleken).
**Bästa AIK-match:** AIK-Kalmar FF 4-1 (29 augusti 1954, Peo neutraliserade Kalmar FF:s Lennart "Lill-Mulle" Holmqvist och låg med sina långa inkast bakom minst ett av Kurt Hamrins mål).
**AIK-kamrater från den aktiva tiden:** Lennart Carlsson, Gösta "Pröjsarn" Nilsson.
**Utvisningar:** Inga.
**Position:** Högerback.
**Allsvenska säsonger i AIK:** 7.

**Alfabildernas Per-Ove Enström 1956 med bildtexten "En välbyggd spelare, som har den främsta fördelen i sin stora snabbhet. Tack vare denna kan han följa med i anfallen och har även svarat för åtskilliga mål i Allsvenskan.**

**Spelarkarriär:**
IF Gute (ca 1945-48).
IFK Göteborg (ca 1948-49).
IF Gute (ca 1949-52).
AIK (1953-60).

**Matcher och mål för AIK:**
**(Gäller endast allsvenska matcher)**

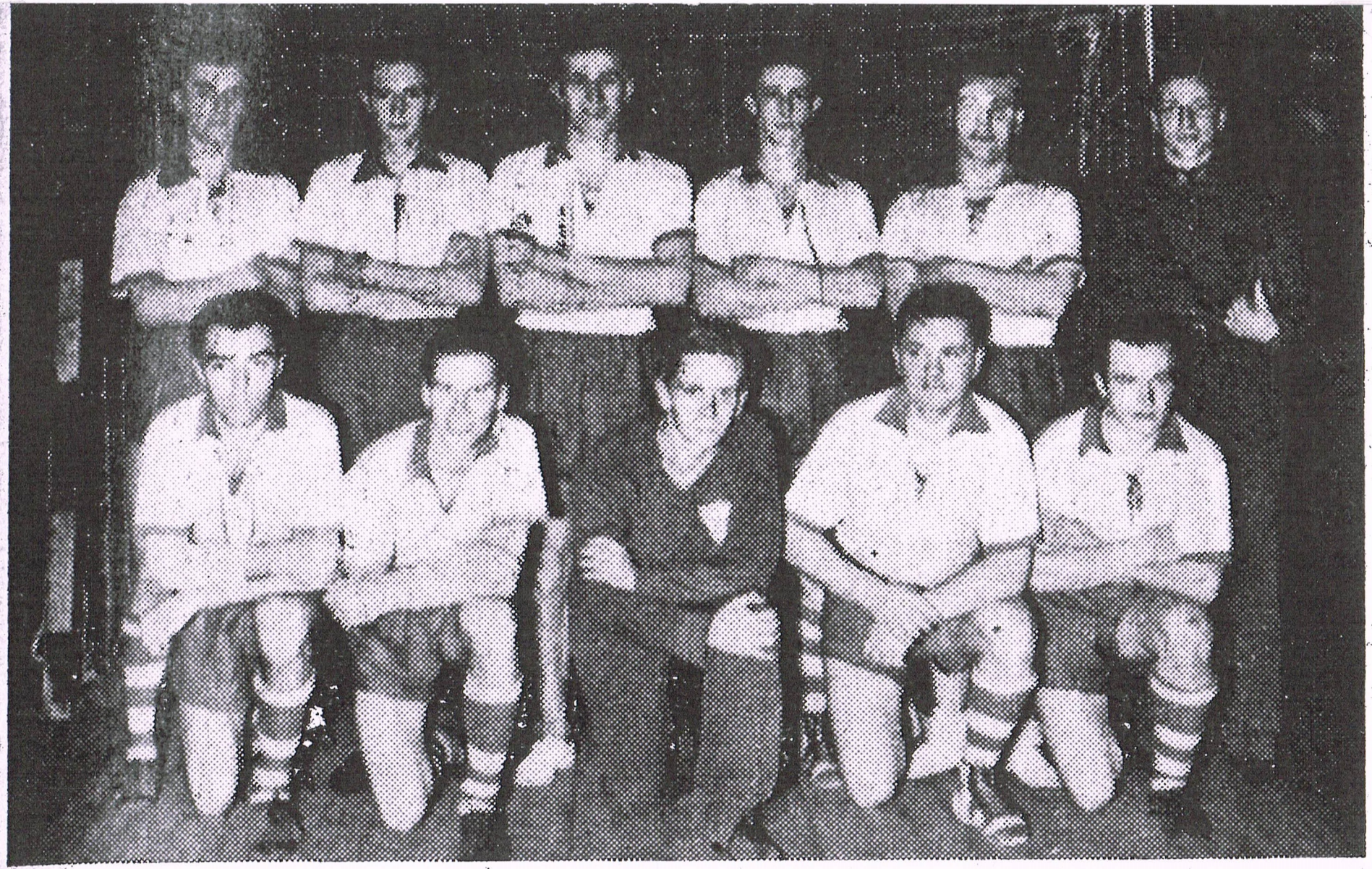

*I 18:s lag i matchen om militära mästerskapet. Stående fr. v. Franking, B. Johansson, Kolmodin, Kåhre, Lundh och lagledaren B. Lindell. Knästående: Klang, Molander, Runsten, Lundin och Fredborg.*

*Kustflottans och I 18:s lag lämnas av till regementschefen före matchen. Flottans lag t. v. i mitten domaren Stig Facht, flankerad av måldomarna Lindfors och Åke Andersson och t. h. I 18:s lag.*

Kolmodin och behandlade officerskedjan lindrigt sagt hårdhänt. Våra stilspelare kom av sig inför brottarmetoderna men kom igen. Och så följde en fruktansvärd batalj med hårt dramatiskt spel. Publiken skrek sig vild och aldrig har stämningen varit så förtätad och intensiv i exercishuset som denna gång. Flottan vann till sist med 16—9 men våra infanterister fick blodad tand och krävde revanche. Och det lär det visst så småningom bli tillfälle till.

I 18 fick trösta sig med seriesegern även om det i sista stund blev litet trassel även med den saken. AIK dök upp som farligaste motståndaren och vann en sensationell seriefinal då man dock dumt nog använde sig av en avstängd spelare. I 18:s protest gick igenom. Vilket jag

delats varvid ökningen härvid utgör 44.

Tack vare I 18:s insats kom Gotland Idrottsförbund tvåa i "märkestävlingen" för samtliga distrikt.

## Plutonfälttävlingen.

En isig nordanvindsdag satte I 18 sol datandan och kamratskapet vid regemen tet på eldprov. Från kl. 6 på morgone

*I 18:s lag i matchen om militära mästerskapet. Stående fr. v. Franking, B. Johansson, Kolmodin, Kåhre, Lundh och lagledaren B. Lindell. Knästående: Klang, Molander, Runsten, Lundin och Fredborg.*

Gotlandsvåren är här, Visborgslens banor torkar upp, fotbollens i den fria idrottens män har re- n satt i gång träningen och I 18 r in för en sjudande idrottssäsong. en vårt regemente har inte legat latsidan under de månader av tta år, som redan gått. Tvärtom r idrottsledartrion major Wadner, tnant Carlerot och fanjunkare ixon redan sett till, att våra ottsmän gått segrande ur en rad ster.

Att i denna kortfattade idrotts- psodi närmare gå in på alla de täv- gar, där regementets represen- nter deltagit, låter sig inte göra. an jag vill i stället dra fram mina rsonliga intryck från några av

jetter och ändock lyckades major Wadner på något egendomligt sätt trolla in över 700 människor i lokalen samtidigt som smågrabbar fått tag i stegar och ställ-

Visby AIK,DM-segrare 1944 mot I I8 IK med 8-5
Stående fr v:Bertil Fredborg,Robert Ahrling,Evert Olofsson,Rune Schmitterlöf,Arne Claesson,Gösta Löfqvist,
Mellanraden Erik Lindfors
Knästående fr v:Folke Eriksson,Glyn Persson,Harry Nygren.

Visby AIK damer,DM-segrare 1954
Stående fr v:Bert Lindlöw lagledare,Berit Pettersson,Clary Nilsson,Gullan Uddin,
Mellanraden:Iris Larsson,Birgit Tell,Ulla-Britt Öberg.
Sittande fr v:Greta Pettersson,Birgit Mutas,Ulla Johansson.

IF Gute 1953-54 Sture

Stående fr v:Freddy Jonsson, ~~Bernt~~ Carlsson, Gösta Svensson, Leif Larsson, Allan Carlsson, Bo Carlsson

Knästående fr v:Börje Pettersson, Lars-Östen Wallin, Curt Johansson, Kjell Olofsson, Toivo Tammiletho, Lennart Johansson.

IF Gute B-lag
Stående fr v.Ryno Persson lagledare,Olla Andersson,Carl-Fredrik Rothstein,Torsten Sellin,Gösta Brodin,Olof Gadd.
Knästående fr v:Stig Pettersson,Lennart Jönsson,Karl-Erik Pettersson,Bengt Eriksson,Ivar Hartman.

IF Gute juniorer 1946
Stående fr v:Ryno Persson lagledare,Börje Carlsson,Allan Pettersson,Torsten Sellin,Lars-Östen Wallin,Ole Gadd
Knästående fr v:Olov Uhr,Gösta Rosenlund,Karl-Erik Pettersson,Anders-Ove Pettersson,Sven Uhr

Visby IF Gute 1965-66
Stående fr v:Lennart Svennefelt,Bo Carlsson,Claes Carlsson,Gösta Svensson,Jan-Ola Haack,
Allan Carlsson,Lennart Boman,Freddy Jonsson.
Knästående fr v:Börje Pettersson,Inge Löfqvist,Jan-Åke Engström,Stig Svensson,Curt Eklöw.

Pressen-Gotland 19581203 res 21-12
Stående fr v:Håkan Engborg,Gösta Svensson,Jan Arwidsson,Sven-Erik Nordlund,Gunnar Svennefelt
Mittenraden fr v:Curt Nilsson,Berndt Carlsson,Börje Pettersson,
Främre raden fr v:Rune Carlsson,Sven Uhr,Lars-Östen Wallin.

Visby AIK damer 19390325
Stående fr v:Svea Lindqvist,May Pettersson,Birgit Sporre,Lissie Andersson,xxxxJakobsson,
Kally Hansson,Gösta Eriksson.
Knästående fr v:Eva Pettersson,Greta Lövqvist,Maj-Britt Klang

IF Gute damer 1945-46
Stående fr v:Ingrid Ekelund,Gunnel Jakobsson,Kerstin Engström,Irmgard Mehler,Helny Dahl,
Knästående fr v:Anna-Britta Widerkrantz,Inga-Britt Jakobsson,Gudrun Hagström

Djurgården IF-IF Gute 19430314 res 12-2
IF Gute har vita tröjor
Stående fr v:Inga-Britt Nilsson,Berit Ahlqvist,Ingrid Ekelund,Gudrun Hagström,Marianne Ekelund,
Barbro Jakobsson,
Knästående fr v:Gun Åbom,Kerstin Engström,Britta Wiederkrantz,Gunnel Jakobsson.

1 Åbom

MÖTE MOT DJURGÅRDENS DAMLAG

I STOCKHOLM 1942

73 %

AFTONTIDNINGEN
fotograferna
COPYRIGHT

FOTOGRAF
ALLAN SÖDERLING

GUTES LAG VITA TRÖJOR
STÅENDE FRÅN VÄNSTER
INGA-BRITT NILSSON, BERIT AHLQVIST, INGA EKELUND,
GUDRUN HAGSTRÖM MAJSAN EKELUND, LILLAN BRANTÅS,
FRÅMRE RADEN FRÅN VÄNSTER
GUN ÅBOM, KERSTIN ENGSTRÖM, BRITTA WIEDERKRANTZ OCH
TUTTAN BRANTÅS.

Visby AIK-Djurgården IF 19370306 res 15-16
Visby AIK har randiga tröjor
Stående fr v:Erik Torndahl,Robert Ahrling,Gösta Löfkvist,Gösta"Galli"Forsman,Stig Andersson,
Knästående fr v:Arne"Abbe"Claesson,Harry Nygren,Mv Gösta"Noja"Johansson,Sven Pettersson,
Nils Ösrtöm.

IF Gute, DM-segrare 1950 mot Visby IF med 3-2-
Stående fr v:Elsa Olofsson,Anna-Britta Wiederchrantz,Elsie Wisen,Sigbritt Åbom,
Inga-Britt Jakobsson.
Mellanraden fr v:Ingrid Åbom,Gunvor Gustren.
Knästående fr v:Kerstin Engström,Ingrid Othberg,Ella Olofsson.

Visby AIK:s juniorer
i handboll 17/2 1950
vid 1/4-finalen i SM
för juniorer mot
Stockholms AIK,matchen
spelades i Eriksdalshallen,
Stockholm.
Resultat 21-6

**Stående fr.v:**
Lars-Inge Olofsson
Sune Karlsson,
Lennart Svennefelt (3)
Sune Juteskog,
Bengt Wrisemo, (2)
Lennart Johansson,lagl.
**Knästående fr.v:**
Lars Hedengran,
Bernt Johansson,
Per-Sture Persson,
Sune Almlöf (1)
Allan Johansson.

Visby AIK, DM-segrare 1941 mot IF Gute med16-5
Stående fr v:Fritz Westerberg,Sune Nilsson,Rune Schmidterlöw,Arne Claesson,Stig Andersson,
Robert Ahrling,Erik Torndahl.
Knästående fr v:Erik Lindfors,Glyn Persson,Gösta Löfkvist,Harry Nygren

IF Gute, DM -segrare 1951 mot Fårösund GoIK med 11-7.
Stående fr v;Laurents Gadd,Lars-Östen Wallin,Nils-Erik Hedbom,Lars-Erik Hellström,
Sven Uhr,Gösta Elvinder,lagl.Åke Andersson
Knästående fr v:Bert Jakobsson,Bengt Åman,Glyn Persson,Leif Åbom,Lars Enström.

Visby IF Gute DM-mästare 1970
Stående fr v:Lennart Svennefelt,Curt Eklöf,Mats-Ola Jansson,Tommy Nordahl,Gösta Svensson,Anders Fritzell,Stig Svensson,Freddy Jonsson.
Knästående fr v:Inge Löfqvist,Bo Carlsson,Curt Johansson,Jan-Åke Engström,Börje Pettersson, Ola Haack.

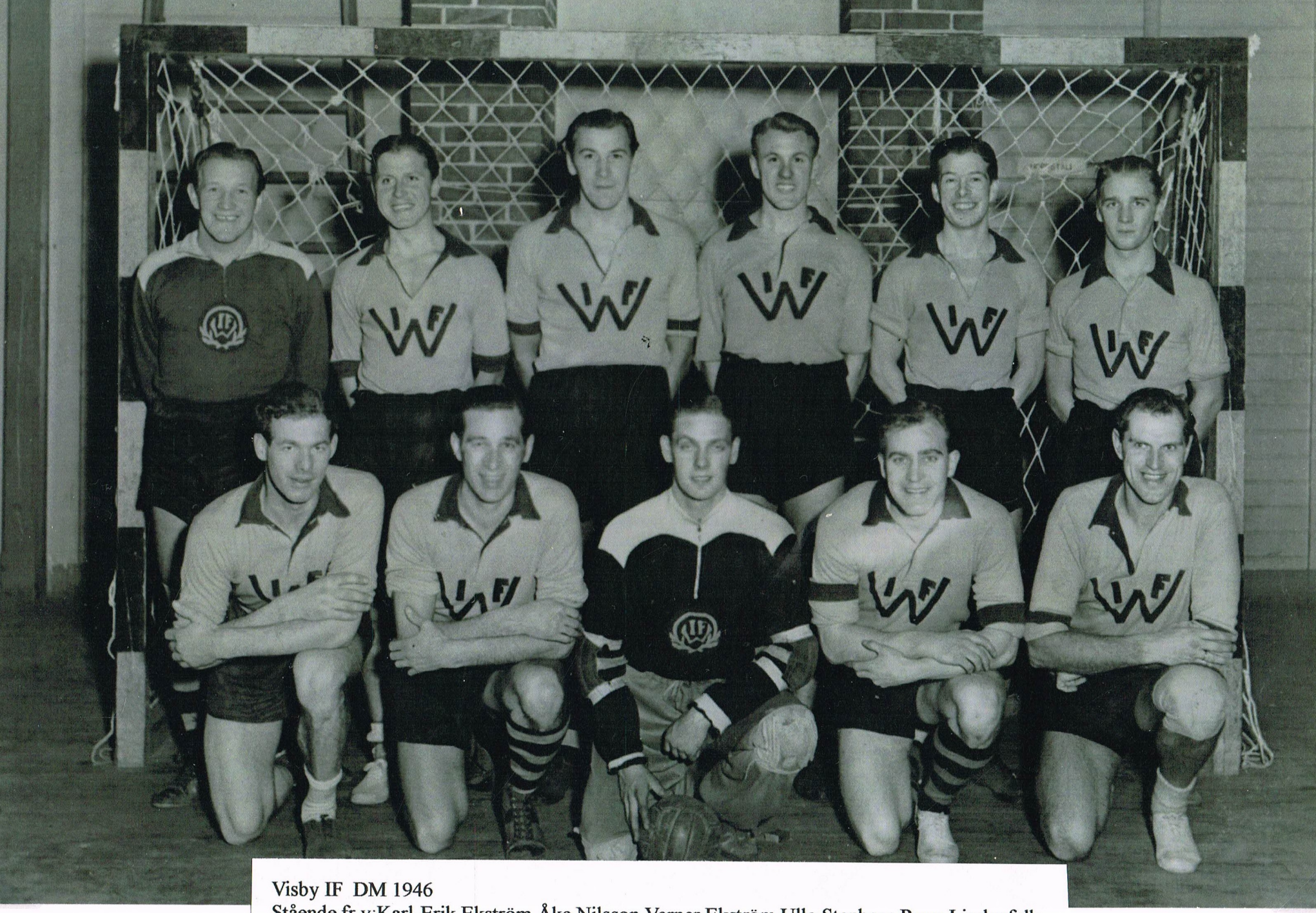

Visby IF DM 1946
Stående fr v:Karl-Erik Ekström,Åke Nilsson,Verner Ekström,Ulle Stenbom,Rune Lindenfalk,
Evert Eklund.
Knästående fr v:Sven Westfält,Sigurd Karlsson,Hans Albertsson,Birger Olsson,Anders Attner.

*BLEKINGE HANDBOLLFÖRBUNDS ordförande CARL HOLMBERG hälsar Gotlands ordförande G. A. GUSTRÉN och dess lag välkomna till Karlskrona vid den första matchen mellan de två länen den 1 jan. 1950.*

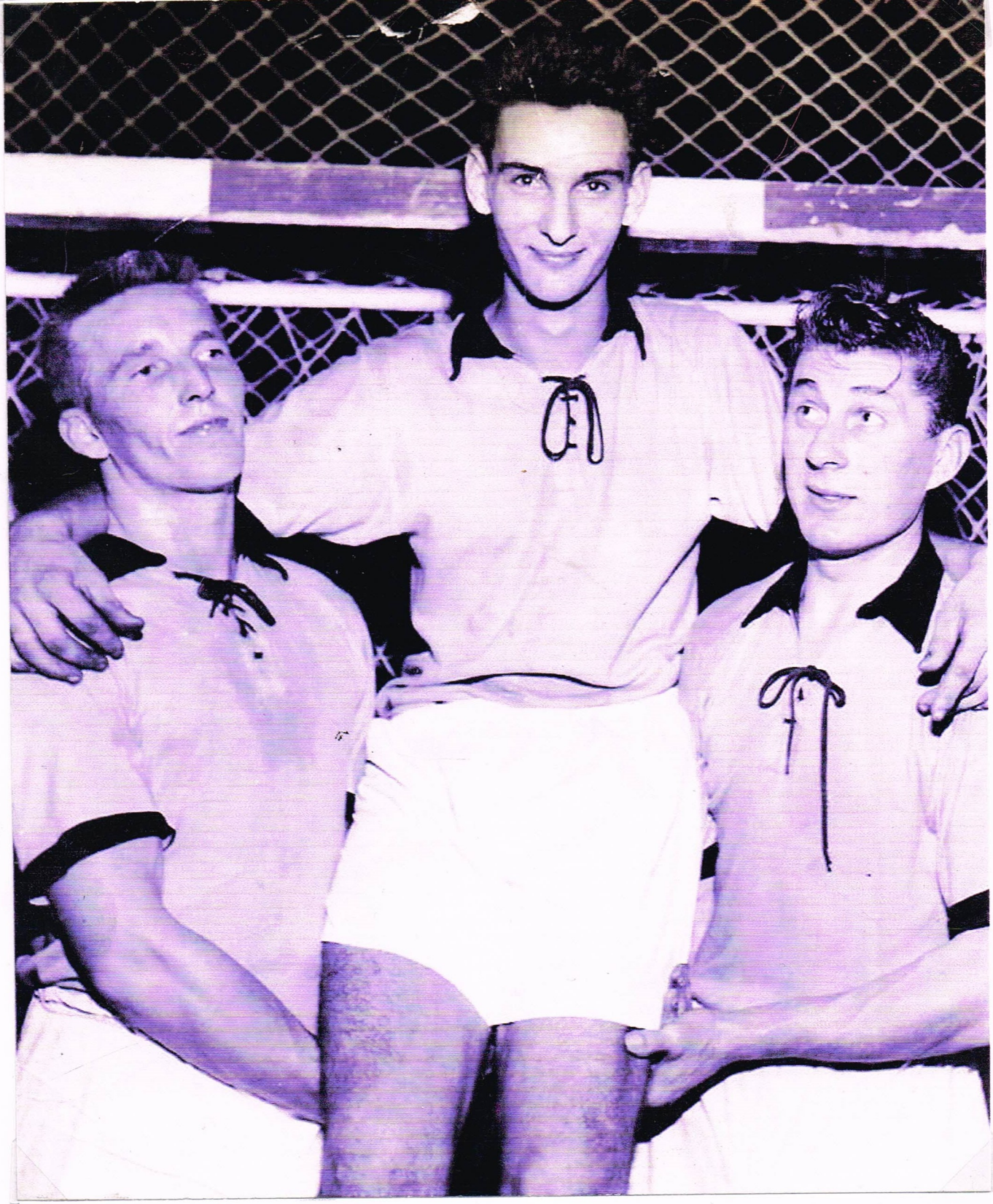

Pressen-UK 19581203
Pressens son Gösta Svensson hissas efter segern 21-12 mot UK av Rune Carlsson och Sven-Erik Nordlund

Kingföre Du faxar ngt, enär den (faxen) för ett jävla liv om den står på automat

Tack för lånet
Du för faxa mig da nämn jag inte kan
0589-611365

Kan Du året? Nej Du, men det andra kortet var 1945, träram på målburen så jag gissar på 41-42, Stålhanske bör ha tagit studenten 1943?

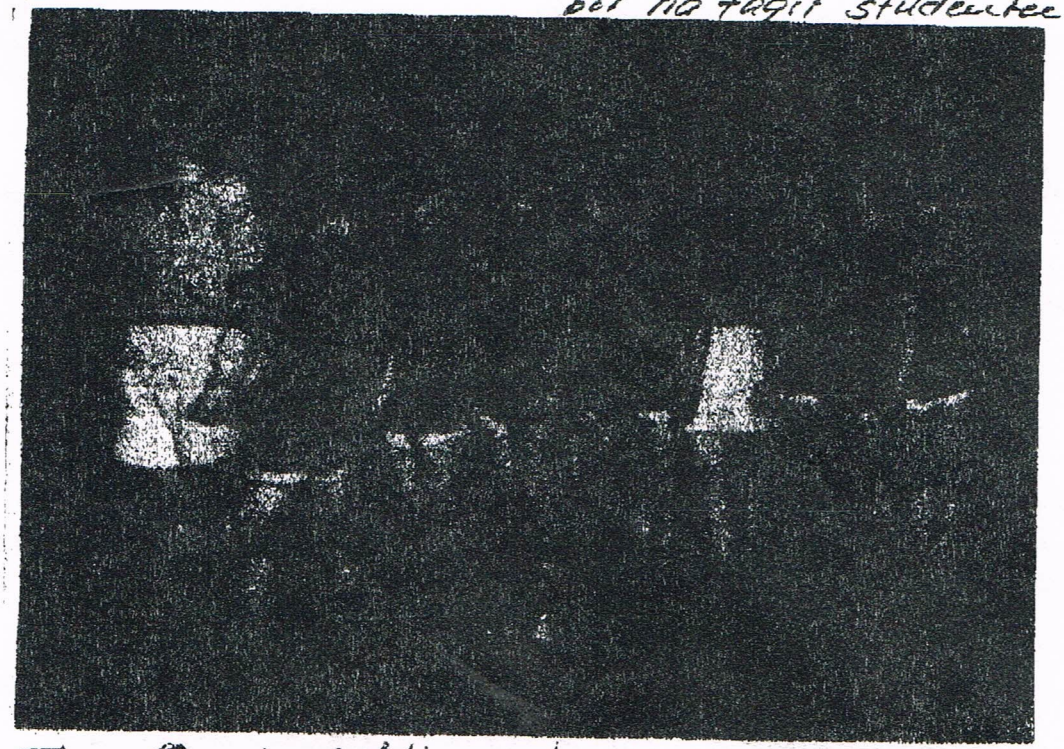

Fr.v. Berlil Stålhandske
2 Erik Anderssen
3 Berlil Wahlgren
4 Gunnar "Guggo" Wingvist
5 Tom Löfenberg
6 Carl-Fredrik Rothstein
7 "Okänd" Vel Hoffist - tjänstgjorde på Tingstäde radio.
8 Age Nilsson
9 Åke Anderssen
10 Berlil "Lillen" Lindfors.

# Visby IF:s B-lag 1936-37

| | | | |
|---|---|---|---|
| **Stående fr.v:** | Werner Ekström | 19160228 | 19991106 |
| | Bror Westergren | 19180225 | 19910924 |
| | Nils Sandelin | 19120506 | 19760124 |
| | Karl-Erik Krusell | 19150108 | 19980626 |
| | Curt Ahlvin | 19180422 | 19880204 |
| | Kurt Fondelius | 19160915 | 19960123 |
| | Birger Olsson | 19150502 | 19830113 |
| **Knästående fr.v;** | Stig Asklander | 19180102 | 19540305 |
| | Hans Lundh | 19200109 | 20070113 |
| | Pontus Engström | 19140210 | 19830306 |

I 18 IF juniorer 1945
Stående fr v:Alf Sporre lagledare,Bengt Nordell,Bert Jakobsson,Lennart Johansson,Lennart Svennefelt,Lars-Olov Karlsson,Torsten Lundgren,Bertil Fernström,Viktor Wenell,
Knästående fr v.Ebbe Pilefelt,Curt Jakobsson,Ove Andersson

## In memorian

# Till minne av "Kabusa"

De som tjänstgjorde på P4, eller genomförde sina militära skolor i Skövde på 1960- till 80-talet, kunde knappast undgå att komma i kontakt med "Kabusa", eller Kurt Hedberg, som var han verkliga namn. Han var rustmästare, sedermera fanjunkare, och en trupputbildare av gamla stammen. Kurt Hedberg kom från I7 (P7) i Ystad, och växte upp under enkla förhållanden vid skjutfältet *Kabusa*, därav hans namn.

*Kurt "Kabusa" Hedberg*

Han kommenderades till P 4 i Skövde i början på 1960-talet, och kom där att huvudsakligen ägna sig åt pv-tjänst, med pvpjäs 1110 som specialitet. Dåvarande pansarinspektören Hugo Cederskiöld fick upp ögonen för hans färdigheter, och Kurt kom att delta, och leda, åtskilliga försök med pjäsen, och kom att ägna mycket kraft åt att utveckla utbildningsplaner, skjutregler och strålriktningssystemet. Efter mer än tio års kommendering överfördes han 1973 till Skaraborgs regemente.

"Kabusa" var en mästare på enkla och robusta övningar. Mitt första minne av honom härrör från sommaren 1969, då vi några veckor som AUS-elever vistades i Skövde. Vid den tiden hade pjäsbilen funnits några år, men det fanns krafter som ansåg att pjäsen vid eldgivning skulle vara anbringad på lavett. "Kabusa" förevisade en enkel övning där vi själva skulle dra slutsatserna. Två pjäsgrupper, en fordonsburen och en med dragen pjäs, skulle, parallellt, på kortast möjliga tid förflytta sig 100 meter och gå uppför en brant sluttning och i eldställning vid Sandfältet. Två soldater utrustades med tidur, och då grupperna var i eldställning mättes pulsen på respektive skytt. Det visade sig då att den fordonsburna skytten hade normal puls, medan den andre hade 160. Vad detta betydde för riktningsförmågan fick vi räkna ut själva.

1969-70 hade jag mitt första tjänstgöringsår på Pansartruppskolans övningskompani. Kompaniets pv-pluton leddes av kaptenen Carl Hansson, av "Kabusa" kallad "K.K.", och ställföreträdaren var "Kabusa". Det året kom jag att känna honom närmare, såväl i tjänsten som privat. Han var i tjänsten mycket ambitiös och noggrann, och trots att han inte drog sig för att tilltala soldaten med "värajävel" så klappade ändå ett varmt hjärta under vapenrocken för de som skötte sig.

Privat hjälpte jag honom en del med kompletteringsarbeten på hans nyligen byggda villa i Igelstorp, och där upptäckte jag såväl hans, som hans hustru Lilians generositet vad gäller mat och där till lämplig dryck.

"Kabusa" ställde stora krav på soldaterna, men också på sig själv. Han ansåg att "man skulle ha befälet över sin kropp". Kanske insåg han inte till fullo att den inte tål hur stora påfrestningar som helst, och han drabbades också tidigt av ohälsa som försämrade hans rörlighet.

"Kabusa" pensionerades hösten 1985, och de sista åren var hans tjänstgöringsplats i säkerhetstornet på Kråks skjutfält. Men han kom att sakna sin tjänst. Han berättade att han kände stort vemod, då han efter pensioneringen såg stridsfordonen dra iväg till Kråk.

Tiden efter pensioneringen ägnade han huvudsakligen åt hem och trädgård. Han var inte medlem i vår kamratförening, men visade stort intresse för Gotlands regemente.

Kurt "Kabusa" Hedberg avled 9 juli och är begravd på Svenstorps kyrkogård, helt nära hemmet. Han blev 76 år.

**Nils-Åke Stenström**

**Numera kan man bli medlem i GRKF utan att ha gjort värnplikten vid, eller varit anställd vid Gotlands regemente. Man kan nämligen även, efter styrelsens beslut, vinna medlemskap på andra grunder, men då tillfrågas den presumtive medlemmen om orsaken till intresset. I dylika fall kan synnerligen intressanta uppgifter och namn komma i dagen. En av våra nya medlemmar, Ove Andersson i Västerhaninge, berättar om varför han är intresserad av kamratföreningen. Ur sin fotosamling har han även bifogat ett antal foton från tiden i början på 1940-talet.**

Jag föddes 2 februari 1929 i kasern II, (GRAIP) i en lägenhet på tredje våningen. Min pappa var dåvarande sergeanten, sedermera fanjunkaren O.V. (Oscar Valter) Andersson. Han ryckte in 1915 till värnplikt vid I 27, men tog efter någon månad värvning och gick de klassiska militära skolorna med bl.a. underofficersskolan, som i början av 1920-talet var lokaliserad till Karlsborg. På marketenteriet ("automaten") jobbade där sedan 1917 en flicka som hette Ester Engström, och 1921 slog de sig ihop och gifte sig. De bosatte sig i "Torp nr 1" som låg strax norr om "Karlströms torp" som ännu finns kvar intill E-banan vid Toftavägen (se *"Visborgsslätt – medan man minns"* sidan 53). Mina två systrar, Lissie och Edit, har minnen från tiden i torpet och av Karlströms. Familjen torde varit de sista som bodde i detta torp (?). I mitten på 20-talet fick familjen lägenheten i kasern II, där jag alltså föddes några år senare. En bit in på 30-talet flyttade vi till en tvårummare i kasern 1 (GUNFJAUN), högst upp, och där bodde vi till december 1945 då pappa pensionerades vid 50 års ålder.

Barn- och ungdomstiden har beskrivits utmärkt av min års-

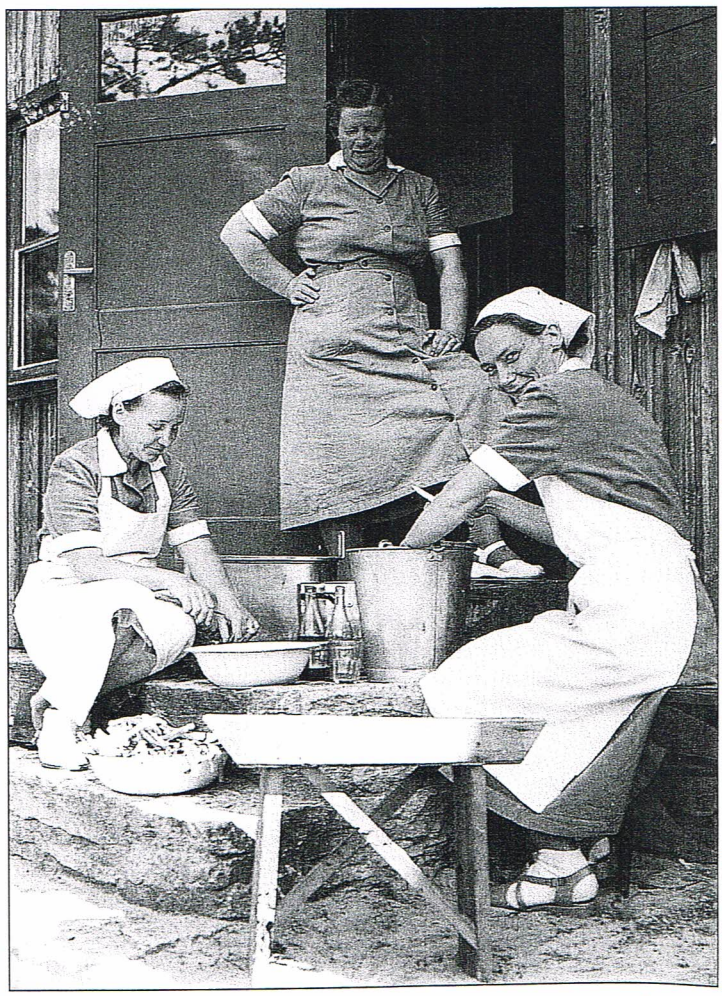

*Matbestyr på FBU-lägret i mitten på 1950-talet. Från vänster: Ingrid Lindell, Oves mor Ester Andersson och Alva Sporre.*

*Bengt Hammarhjelm berättar om försvaret av Fårö.*

försvar under nära två sekler.

Vi tilldelades blå overaller och grön skärmmössa varefter samtliga liknade flygmalajer. Styrkta av ärtsoppa och pannkakor (de flesta såg egentligen ut att ha klarat sig på en liten tallrik sallad och ett glas vatten) bussades vi till FBU-lägret för att, såväl enskilt som kompanivis, genomföra en kamp i sex olika grenar: Bågskytte (bättre lyss till den pil som försvann än att aldrig spänna en båge), avståndsbedömning (med svaga, vattniga ögon), kast med liten, ostyrig klump, boule-kubb (en gotlands-fransk innovation med svårighetsgrad som en mollbergare med tysk skruv), stångstörtning (hur tron på egen styrka får sig en knäck) samt precisionskast med varpa (en gren som inte kräver annan utrustning än den naturen själv erbjuder).

Efter den spännande tävlingen bjöds sällskapet på öl och bastu. Vi njöt av att duscha och soltorka i eftersommarvärmen. Vid prisutdelningen konstaterades att Alf Löfqvist var överlägsen segrare. Stabskompaniet tog en inteckning i vandringspriset, en bandplatta.

## Middag och lägerliv

I lägret hade koket under tiden lagat och dukat till middag. Stämningen steg inte enbart beroende på den goda maten och drycken. Samvaron med gamla och nya kamrater fyllde sinnet och episoder från gångna decennier lockades fram ur minnets djup. "Kommer du ihåg....? Jag minns när XX låg på sommarvecka med sitt kompani ...! Var du med när vi .....? YY var inte som andra kompanichefer. Han tolkade reglementet på sitt egna vis....." osv. osv. Det fanns inte något agg, kvardröjande ont sinne, elakhet eller skadeglädje bakom berättelserna. Äldre tiders strikta militära hierarki formade en acceptans för korta stubiner, egensinniga order och originalitet. Att underlydande uppfattade en del högre befattningshavare som kufar var naturligt. Somt är sant, somt är myt. Vi har och är själva del i mytbildningen.

Tiderna och vi, förändras. Ett tecken på det var de åtta unga subalterner som höll i tävlingarna och som dessförinnan transporterat ut, organiserat och byggt lägerplatsen. De var alla klädda i fältuniform, vältränade, effektiva, prydliga och artiga. En av fänrikarna var en ung dam. Utrustningen var modern och ändamålsenlig och transporterades ut i en container, något vi på 1950-talet inte ens drömde om.

## Skymning och natt

Allt medan skymningen sänkte sig och det fåröiska landskapet framträdde med allt dunklare färger och kryddiga dofter steg stämningen. Visby Brass underhöll med visor, ballader och marscher Vi fick också vara med om en världspremiär då Bengt Belfrages tonsättning av Tore August Wallins dikt "Trumpetaren" framfördes. Det var en lätt, stilfull och enkel melodi som Bengt själv framförde på valthorn, ackompanjerad av kornetter, basuner och tuba. Stycket uppskattades av alla.

Senare på aftonens fylldes programmet med dragspelsmusik och allsång. Den proffsiga delen av musiken kunde dock inte överträffas, trots att vi alla hjälpte till att sjunga. Som avslutning på en trevlig dag läste Nils-Åke Stenström fyra dikter av P.T.H. Larsson. P.T.H. har en poetisk ådra som är underfundig, precis och rytmisk. Förhoppningsvis får vi även i framtiden ta del av hans rimmade tankar i Väduren.

Slutligen fick vi några skrönor från forna tiders militärliv till livs innan bussen förde delar av sällskapet till inkvartering på FBU-lägret. Övriga njöt av att kunna såväl somna som vakna i kronans tält på lägerplatsen.

## Andra dagen

Dagen därpå, efter frukost, samlades hela sällskapet på FBU-lägret där flaggan hissades. Med trumslagare och regementschef i spetsen marscherade vi sedan till Fårö kyr-

**Blåkråkan**
**Forts. nästa sida**

*Artikelförfattaren, Hans Lönegren, flankerad av bröderna Curt och Bert Jakobsson.*

*Mats Ahlstäde bidrog till underhållningen med sitt durspel.*

*Från senaste sammankomsten. Från vänster: Bert W. Andersson, Tage Ekström, Olle Rondahl, Per Westerberg och Ragnar Rosendahl.*

På kompaniet hade vi löjtnant Frölén som plutonchef, och gruppchefer var bl.a. korpral Olle Leth och furir Frank Kronlund. Senare fick vi kapten Gunnar Tallkvist som kompanichef. Efter fullgjord första tjänstgöring på ett år fick vi påbackning med sex månader och muckade i september 1942.

Under påbackningstiden splittrades vi. En del flyttade till "Station G" i Rävhagen, vilket var en "halvhemlig" 250-wattare som sysslade med avlyssning av telegrafin i omgivningen, men de flesta fick flytta till baracker vid gamla flygplatsen där befälet hade ett elände med att hålla oss sysselsatta.

Den 2 maj 1945 stod vår pluton uppställd utanför baracken för avrustning när radion hade nyhetsutsändning om skottet i bunkern i Berlin. Allmän glädje utbröt. Jag överfördes därefter till I 19 i Boden, med krigsplacering i Överkalix. Men händelsen den 2 maj 1945 är mitt starkaste beredskapsminne.

Jubileumsträffar har anordnats 1981 och 1991 på regementet. Av ursprungliga 18 kamrater finns nu bara sex "överlevande", varav tre bor i Stockholm och tre i Visby. Fram till 1991 hölls det årliga mötet i Stockholm, men från 1992 alltid på Gotland.

**Tage Ekström**

*Ett annat fordon i gruppen. Tage Ekström "rör i grytan".*

springer milen ledigt under 47 minuter, varvid den bästa löparen har tider närmare 38 minuter. Att tacka för att våra kroppar har ryckts upp till en nivå där de hör hemma prestationsmässigt är kapten Edholm, som med en blick kan få vem som helst att springa, och dessutom med *ett* ord kan få oss att känna att det är motiverat. Detta ord är *"Spring!!"*.

Den period som vi kände att vi verkligen kunde bidra med stora insatser var då gruppcheferna ryckte in och utbildades. Vi fick då agera instruktörer under två veckor för var sin grupp. Detta var ytterst stimulerande och vi fick på allvar gå från teori till praktik, omfattande allt vi hade lärt oss.

Vi avslutade med att ta C-körkort på lastbil, samt förarbevis på de vanligaste terrängfordonen. Detta var en av höjdpunkterna, och vi lärde oss mycket om de fordon vi använder. Det hade vi aldrig själva rott iland, utan hjälp från de som jobbar på motorskolan. Tack för tre riktigt bra veckor!

Vi vill avslutningsvis tacka de befäl samt övrig personal som vi under sommaren har kommit i kontakt med. Ni har på ett positivt och engagerat sätt hjälpt och sporrat oss till stort självförtroende och högt mod inför vår skoltid.

Vi vill även än en gång passa på att tacka kapten Edholm och övriga befäl på FYOP. *Det var ni som lade grunden, nu är det upp till oss!*

**Simon Johansson**
**Sergeant**

# FYOP och YOP

De två års studier vid MHS som Simon Johansson nämner i sin artikel är yrkesofficerens första skola, **YOP**, vars benämning står för **Y**rkes**O**fficers**P**rogrammet och som årligen börjar i augusti. Det består av fyra terminer, varav de två första är gemensamma för Försvarsmakten. De bedrivs i Stockholm, Halmstad och Östersund. Simon Johansson och hans kamrater är nu i full gång med detta program vid *Karlberg* i Stockholm.

Termin tre och fyra är vapenslagsinriktad och bedrivs vid respektive vapenslagscentra, vilket för P 18 del utgör *Kvarn*, norr Borensberg. Efter genomfört och godkänt program når eleven fänriks grad.

YOP kan föregås av ett **FYOP**, **F**örberedande **Y**rkes**O**fficers**P**rogram. FYOP är ej obligatoriskt, utan respektive förband bestämmer själva behovet, programmets längd och innehåll. P 18 valde i år att genomföra en ovanligt lång FYOP, med anledning av att utbildningsåret för de värnpliktiga slutade redan i april månad. Av artikeln kan utläsas att det var en lyckad satsning.

**red**

# kompani

Motorbef: Lt Maths Slesgård

*1.pluton (35 vpl)*
Chef: Kn Gustav Bynke
Stf: Kn Peter Svensson
Instr: Lt Lars Tell
Instr: Lt Anders Fritz
Instr: Lt Bengt Althaimer

*Utbildningslinjer*
- Stab
- TOLO
- Kok
- Livsmedel
- Pack
- Sjukvård

*2.pluton (31 vpl)*
Chef: Kn Christian Norberg
Stf: Kn Anders Malm
Instr: Lt Thomas Wännström
Instr: Lt Nils Johansson
Instr: Ulf Nilsson

*Utbildningslinjer*
- Repgrp
- CV 90 (Combat Vehicle = stridsfordon)
- Repgrp PBV 302
- Stridsfordonstransport

*Delar av Garde Compagnis befäl under kompaniövning 0. Sittande från vänster: Lt Thomas Wännström, kn Peter Svensson. Stående från vänster: Lt Bengt Althaimer, kn Anders Malm, fältkompch kn Christian Norberg och kompanichefen, mj Björn Strömberg.*

## Det "nya" P18

Det "nya" P18 har gått in på sitt andra år, det innebär även det andra året för mig och fem befäl till på Garde Compagni (4 A7, 1 KA3, 1 Lv2). För mig personligen så märks det att organisationen har börjat "sätta" sig, vi har så att säga börjat tala samma språk, lärt känna varandra.

Jag ser därför med tillförsikt fram emot avslutningen av detta utbildningsår, men framför allt så skall det bli spännande att följa det "nya" P18 in i framtiden.

**Mj Björn Strömberg**
**Chef Garde Compagni**

## Bli medlem i vår kamratförening

Regementets kamratförening har som främsta syfte att befordra ett gott kamratskap mellan all den personal som har och har haft knytningar till regementet.
Vi försöker nå upp till detta genom trivsamma aktiviteter såsom ex. utflykter, fältmöten, föredrag m.m.
Denna samvaro upplevs än starkare av den personal som lämnat sin aktiva del vid regementet.
För uppbyggnad av kamratliga relationer mellan all personal vid regementet så är ett tidigt medlemskap av stor vikt
**– Du** som gör eller gjort **värnplikten** vid Gotlands Regemente
**– Du** som är eller varit anställd vid Gotlands Regemente
**hälsas välkommen som medlem i vår kamratförening.**

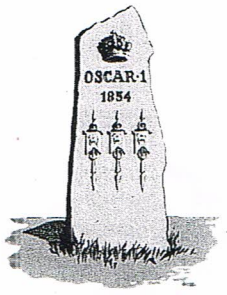


Medlemskap kan, efter styrelsens beslut, även beviljas de som på annat sätt har, eller haft anknytning till Gotlands regemente, eller i övrigt hyser gemenskap med regementet.

Årsavgift: 30:-/år. Du kan också välja att betala en engångsavgift enligt följande:

| | |
|---|---|
| ‹60 | 400 kr |
| 60–69 år | 300 kr |
| 70–79 år | 150 kr |
| ›80 år | ingen avgift |

Kontakta någon av oss i styrelsen:
Övlt Sven Larsson – vice ordförande
Kn Hans-Ove Hellström – sekreterare
Mj Ingemar Ohlsson – kassör
Mj Kjell Thomsson – klubbmästare
Inbetalning kan ske på pg 16 30 01-1

Huvuddelen av föreningens medlemmar har betalat engångsavgift, vilket underlättar både för dig och kamratföreningens administration. Du som inte erlagt årsavgiften uppmanas att inbetala på ovanstående postgiro. Inga särskilda inbetalningskort kommer att utsändas.

**Skattmästaren**

## Harald IV

Harald III har tyvärr redan efter sitt fjärde levnadsår tagits ur tiden, och betar nu fridfullt på de saftiga klövervallarna i de saliga vädurarnas ängder.

Fjärde generationen i rakt nedstigande led av "Harald" har skrivits in i rullorna.

Harald IV har under sommaren betat sig kraftfull i Donnershage och gjorde sitt första officiella åtagande under regementets dag 2001-10-06 (Anhörigas dag). Harald IV har sedan hunnit med en högvakt 28/11–4/12 på Stockholm slott, där högvaktsstyrkan utgick ur Tingstäde kompani.

*Harald IV under sin första tjänstgöringsdag. Vädurförarna tillhör Roma kompani, den bortre heter Gripe, och den närmaste, Almqvist.*

# n en
# em

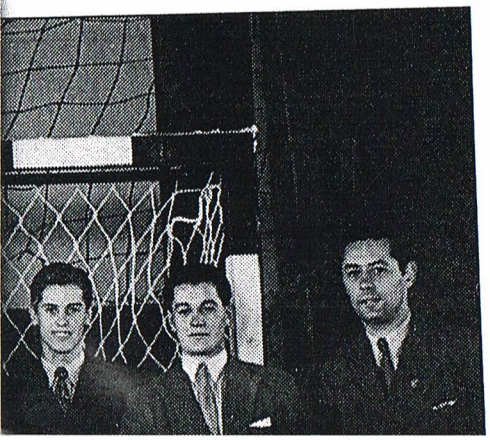

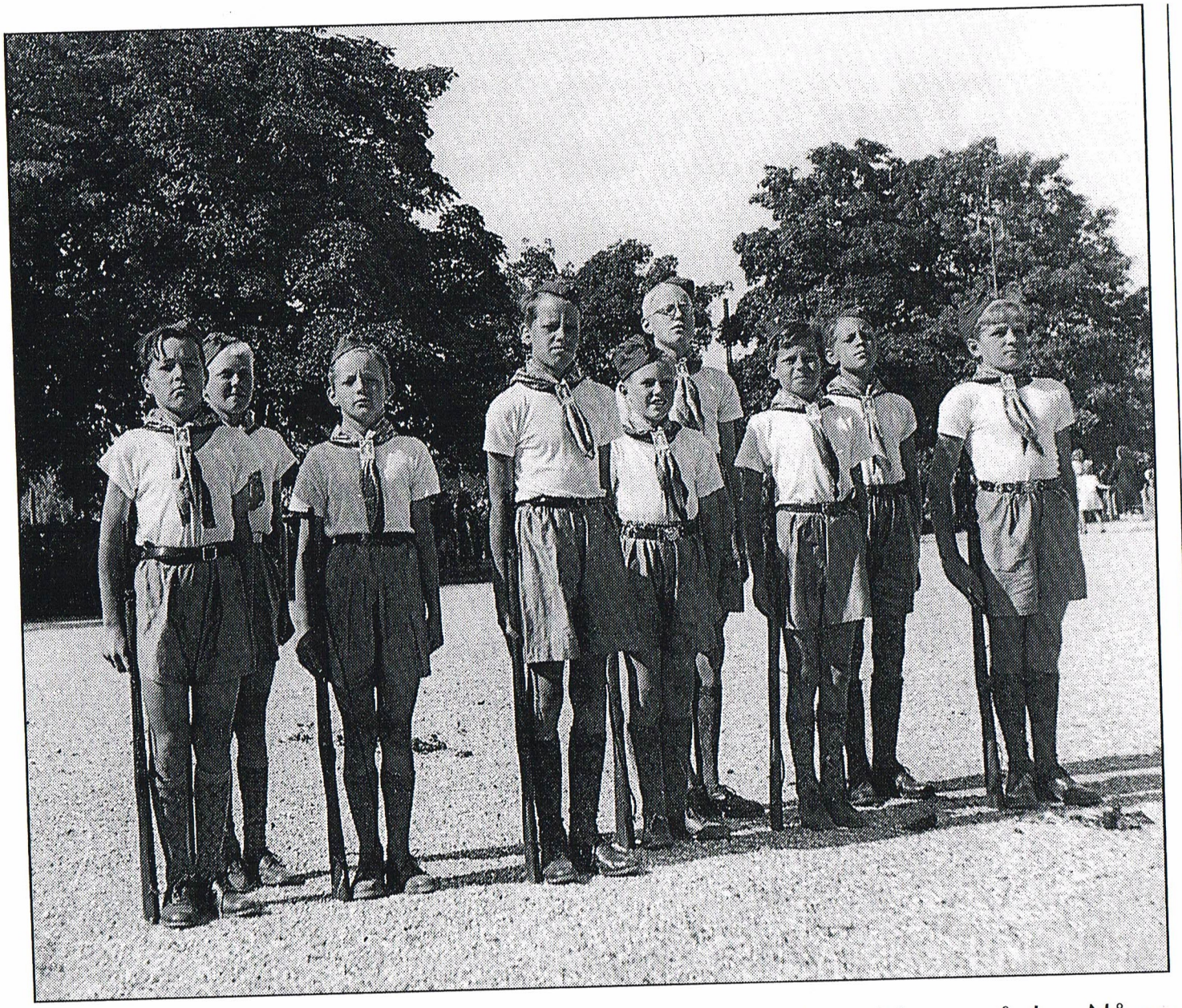

*En av våra lekar var "Exercis I" som vi lärt genom iakttagelser på kaserngården. Någon officer fick se när vi höll på, och föreslog att vi skulle ställa upp på "Barnens Dag", ett*

# Brev från en ny medlem

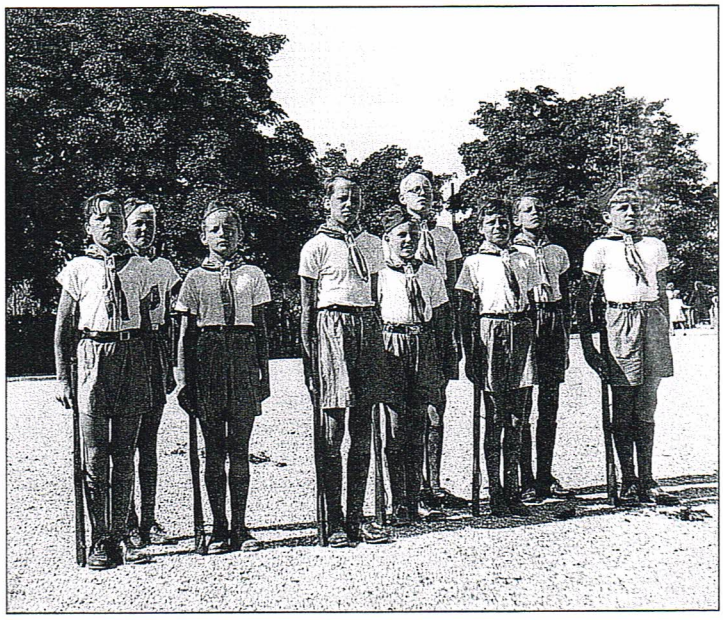

*En av våra lekar var "Exercis I "som vi lärt genom iakttagelser på kaserngården. Någon officer fick se när vi höll på, och föreslog att vi skulle ställa upp på "Barnens Dag", ett årligt karnevalståg som pågick fram till 1970-talet.Bilden är tagen sommaren 1942, och vi är i 11- till 13-årsåldern.Lägg märke till halsdukens sammanhållning, ytterskalet till en tändsticksask med Solstickans reklam. "Soldaterna" är, från vänster: Hans Klang, Boris Carlsson, Lennart Svennefelt, Bert Jakobsson (befäl), Lennart Johansson (senare"Krullis"), Ove Andersson, Bo Marklund, Curt Jakobsson och Lars-Olof Karlsson.*

*Ove Andersson och hans kamrater bildade I 18 första juniorhandbollslag. På bilden står de uppställda inför den första seriematchen i Exhuset 1945. Personerna är, stående från vänster: Alf Sporre (lagledare), Bengt Nordell, Bert Jakobsson, Lennart Johansson, Lennart Svennefelt, Lars-Olof Karlsson, Torsten Lundgren (ej spelklar), Bertil Fernström ("materielförvaltare") och Viktor Wenell ("lagpappa"). Knästående, från vänster: Ebbe Larsson (senare Pilefeldt), Curt Jakobsson och Ove Andersson. Hans Klang och Boris Carlsson tillkom något senare. Några av dessa blev ju centralfigurer inom gotländsk idrottsrörelse – något som säkert grundlades i I 18:s gymnastiksal i början på 40-talet.*

och mångårige klasskamrat Bert Jakobsson i ovan nämna bok på sidan 58–62. (Min partner i "Carmencita..." var Gunvor Gustrén, och jag spelade Torparmor i "Ruskaby skola")

Söndagsförmiddagarna i början av 40-talet ägnade vi grabbar åt "Landstormsungdomen" U 27, med exercis, skjutning m.m. Sommaren 1944 bemannade jag, Bert, hans tvillingbror Curt och några till, luftbevakningsstationen LS 35 på Hallute backe i Ljugarn – då började det ju hända saker öster om oss. Så Erik Gadds beskrivning (VÄDUREN 1/2001 sidan 36) av luftbevakningslivet är välbekant för mig. Vi åt på pensionat Lövängen och badade mycket!

Efter min studentexamen i Visby 1949 ägnade jag mig åt Televerket fram till 1991 då jag avgick med pension.

Min syster Lissie gifte sig 1944 med sergeanten vid I 18, Stig Norell, och de flyttade till Stockholm. Min syster Edit förestod i många år handelsboden på I 18 (se boken *"Visborgsslätt – medan man minns"* sidan 144) till 1947 då hon gifte sig och flyttade till fastlandet. 1989 besökte vi regementet och fick en uppskattad rundvisning av bl.a. museet. Vår senaste träff på regementet var i september i år.

Jag vill även nämna att 1943 – 45 var pappa "adjutant" i Tingstäde (fästningen). Vi bodde då under lång tid i två rum i den norra baracken, och jag lärde känna fästningen ganska väl. Mamma, som var förplägnadslotta, arbetade på LC, som flyttade till Tingstäde från Visby. Hon var verksam på ett stort antal förläggningar, bl.a. Kajlungs i Lärbro, som husmor på FBU-lägret på Fårö, somrarnas lottaskolor på I 18 under 50-talet m.m. Så anknytning till regementet finns, som synes!

**Ove Andersson**

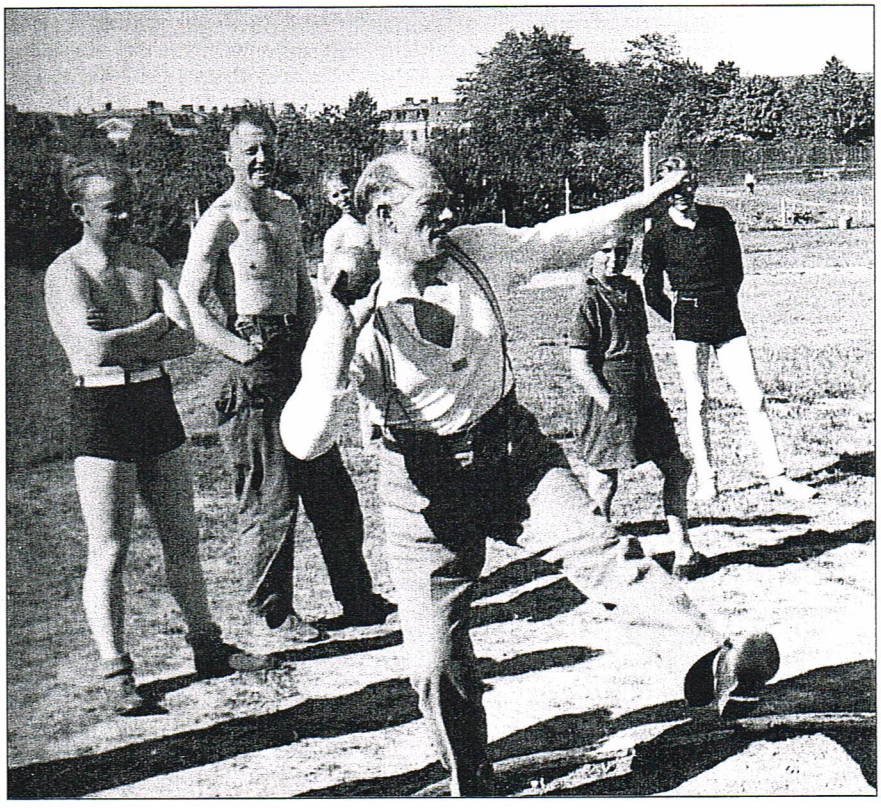

*Under kriget anordnade Svenska Idrottsförbundet och Stockholmstidningen "Idrottens dag", i vilken bl.a. ingick kulstötning. Min far, fanjunkare O.V. Andersson gick ner en lunchrast, kastade av sig vapenrocken och hoppade längd och stötte kula. Observera att Exhuset och kasern IV (Havde) ännu inte är uppförda. En "beredskapsgubbe", fotograf i det civila, tog några bilder. Året efter, 1941 när arrangemanget upprepades, distribuerades över hela landet en affisch med ovanstående motiv av far.*

IF GUTE
Stående fr v:Lars Enström,Leif Åbom,Bobby Struve,Erik Andersson,Sture Angelöf,Stig Hagström,
Mellanraden fr v:Alf Lindwall,Åke Andersson,Lars Sundahl,Lars-Erik Hellström,Gösta Elvinder,
Stig Pettersson.
Sittande fr v:Birger Lööv,Tom Löwenberg,Bertil Stålhandske,Rune Runsten,Bertil Wahlgren,Sune
Fohlin.

Visby IF DM-segrare 1956 mot Fårösund GoIK med 25-16
Stående fr v:Hans Vahlgren,Kurt Wallin,Ulle Stenbom,Leif larsson,Jonny Johnsson,Per-Olov Aronsson.
Knästående fr v:Fritz Oskarsson,Rune Lindenfalk,Stig Carlsson,Gunnar Svennefelt,Stig Östergren

Visby AIK 1944
Stående fv :Arne Svensson,Yngve Ronqvist,Fritz Westerberg,Arne Claesson,Gösta Löfqvist,Evert Olofsson.
Mittenraden Erik Lindfors
Knästående fv:Folke Eriksson,Glyn Persson,Harry Nygren.

Visby IF 1952
Stående fr v:Werner Ekström,Jonny Johnsson,Leif Larsson,Ulle Stenbom,Fritz Oscarsson,Evert Olofsson.
Knästående fr v:Sven Stuxgren,Curt Nilsson,Stig Carlsson,Gunnar Svennefelt,Karl-Axel Björkqvist

Visby IF 1943-44

Stående fr.v.

| | | | |
|---|---|---|---|
| 1 | Henning Malmqvist | 161216- | 020606 "Jimmen" |
| 2 | Verner Ekström | 160228- | 991106 |
| 3 | Kurt Nilsson | 210830- | 861224 |
| 4 | Ulle Stenbom | 230823- | |
| 5 | Karl-Erik Ekström | 210614- | 820317 "Klicken" |
| 6 | Hans Lvndh | 200109- | 070113 "Hasse" |

Knästående

| | | | |
|---|---|---|---|
| 7 | Curt Hansson | 250121- | 950601 "Truken" |
| 8 | | | |
| 9 | Birger Olsson | 150502- | 830113 "Bigge" |
| 10 | Göte Almkvist Mv | 220306- | 040620 |

Distriktsmästare,juniorer 1970
Visby IF Gute
Stående fr v :Lagl Lennart Svennefelt,Tommy Persson,Anders Fritzell,Mats Hansson,Thomas Gardelin,Mats-Ola Jansson.
Knästående fr v:Per-Mats Nilsson,Jan Nyberg,Jöran Swanström,Anders Falk,Lennart Carlsson,Hans Söderstrand.

Gotland-Östergötland 19430311 res 9-18
Gotland har randiga tröjor
Stående fr v:Claes Kåhre,Evert Olofsson,Ulle Stenbom,Erik Lindfors,Sven Andersson,
Knästående fr v:Arthur Lundin,Mv Glyn Persson,Harry Nygren,Bertil Fredborg,Arne Claesson,

Gotland-Östergötland 1993 0311 9-18

Stående fr.v:

1 Claes Kähre 18 0726-75 0507
2 Evert Olofsson 22 0809-96 08 08
3 Ulle Stenbom 23 0823-
4 Erik Lindfors 22 0724-49 11 21
5 Sven Andersson 20 10 11

Iagledare Ivar Djuphammar

Knästående fr.v.

6 Arthur Lundin 19 09 02-83 08 15
7 Glyn Persson Mv 19 10 11-93 11 28
8 Harry Nygren 16 10 02-83 07 18
9 Bertil Fredborg → 19 16 09 07-01 05 01
10 Arne Claesson 15 03 31-87 11 15

Visby AIK 1952-53
Stående fr v:Lennart Johansson,Allan Johansson,Hans Klang,Harry Bolmgren,Carl Jonasson,
Gulgi Johannesson,Stig Pettersson lagledare
Knästående fr v:Lennart Svennefelt,Sune Juteskog,Mats-Ola Granlund.

Visby IF DM-segrare mot IF Gute 1950 med 12-3
Stående fr v:Rune Lindenfalk,Kurt Nilsson,Ulle Stenbom,Curt Ekström,Evert Eklund,Werner Ekström,lagledare.
Knästående fr v:Lennart Rosengren,Per-Erik Larsson,Karl-Erik Ekström,Rolf Smitterberg, Gunnar Svennefelt.

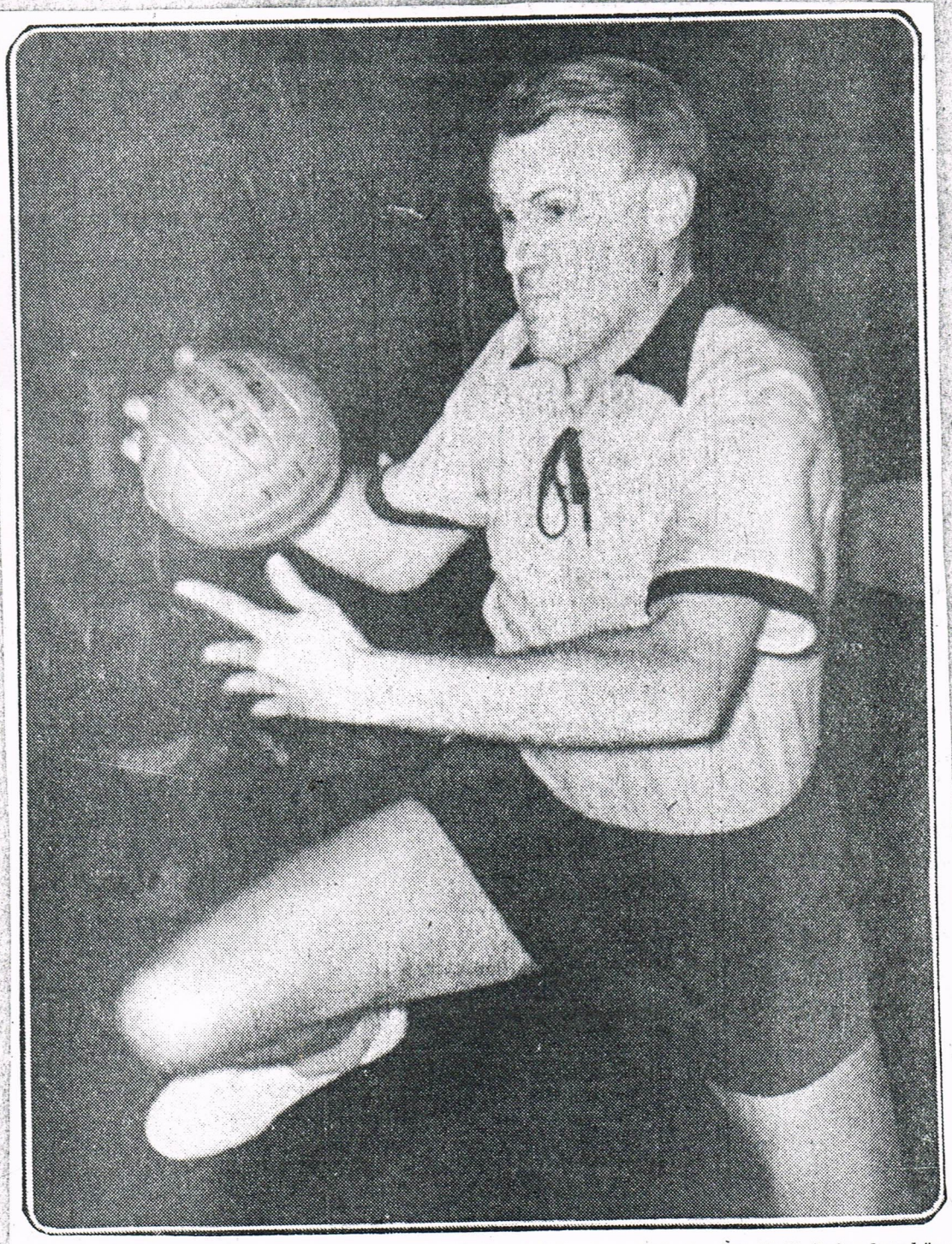

**Ulle Stenbom** *är förmodligen Gotlands främste målskytt i handboll. Sedan han började med sporten för 17 år sedan har han gjort 1.094 mål. Målen fördelar sig så här: seriematcher 614, vänskapsmatcher 299, DM-matcher 134, landskapsmatcher 38 och SM-matcher 9. Den 30 okt. börjar Ulle sin 18:e seriesäsong för VIF.*

23/8 1923
38 DM

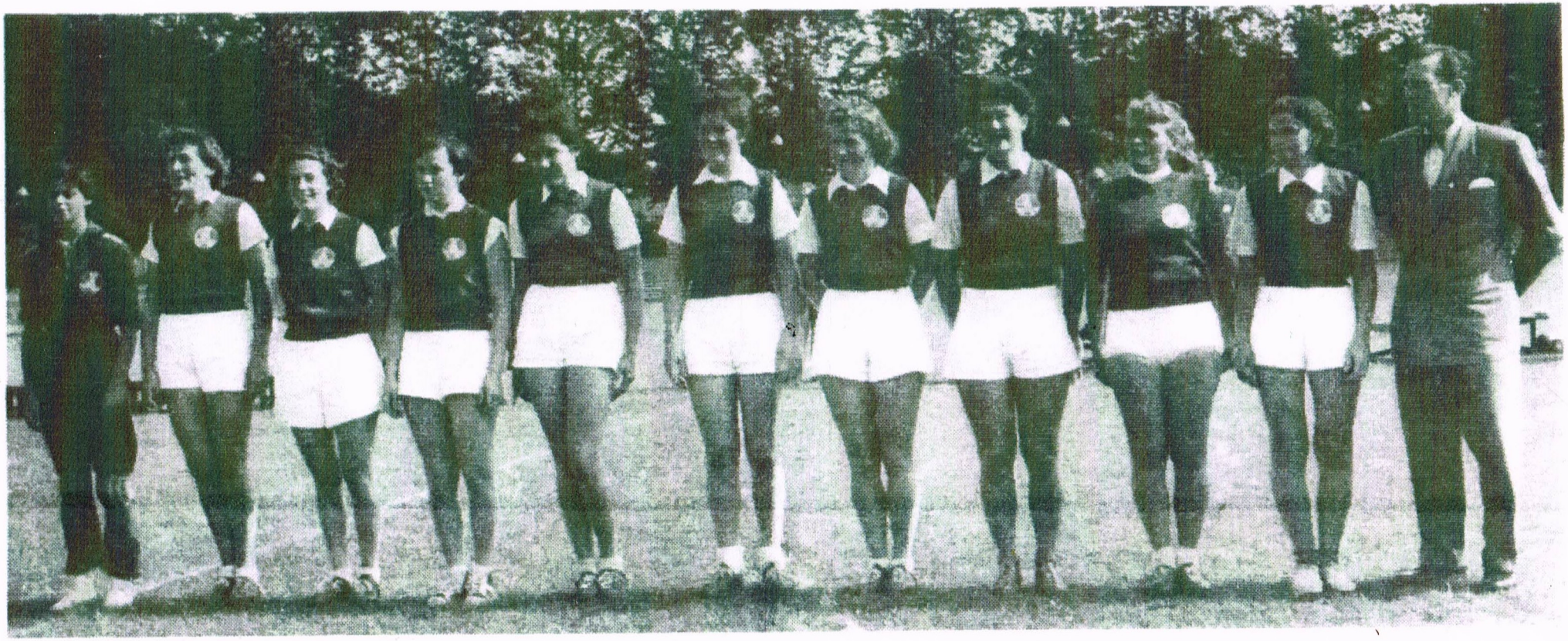

*Älvsjö AIK:s segerrika damlag i utehandboll, svenska mästare 1955. Fr. v. Mona Ipsonius, Valborg Wrene, Ingrid Sjöstedt, Birgitta Larsson, Gunn Andersson, Siv Cederblad, Maja Hellström, Anna-Lisa Andersson, Ingrid Jansson, Wivi Almberg och lagledaren Bertil Särneman, tidigare tvåfaldig svensk mästare i SoIK Hellas.*

erna gått från klarhet till klarhet. På två år har hon nu hunnit med bl. a. 3 SM, ett NM och 4 landskamper efter att året innan ha varit reserv i landslaget. Målvaktskallet har hon tidigare prövat på med framgång. (Se äv. Ibn —55.)

*Ingegärd Johansson,* »Locken», forw., f. i Lundsbrunn 5.6.33, stenograf, blev 1955 efter fyra tidigare SM-segrar i utehandboll också mästarinna i innespel. Badminton, gymnastik (i GK Svitjod) och skridskolöpning roar hon sig även med. (Se äv. Ibn —55.)

*Siv Johnson,* forw., f. i Skövde 30.6.27, fotograf, kom 1951 till Sport från Skövde och har därefter bättrat på framgångarna från Västergötland (ett par DM och seriesegrar) med bl. a. 6 SM. Hennes andra stora idrott är orientering, vari hon 1954 gjorde en utomordentlig säsong med individuell SM-seger, deltagande i 4-landskampen och sträckseger i SM-budkavlen. (Se äv. Ibn —55.)

*Gerd Olausson,* forw., f. i Gbg 4.2.34, kontorist, kom först 1954 till Sport och direkt till A-laget efter att tidigare endast ha spelat i korporationsserien för Volvo. Bland framgångar utom detta SM kan man nämna trefaldigt deltagande i korpens stadslag, varav två gånger mot Oslo.

*Rustan Pettersson,* f. i Gbg 1.7.17, är lagets ledare och mannen bakom dess många framgångar alltsedan 1945. Framgångar som nåtts främst tack vare hans förmåga att få flickorna med sig genom variationsrik träning och lyda hans krav på kondition och disciplin. Årets SM-seger trots fyra reserver och med i vanliga fall backspelande Linnéa Carlsson i mål gläder honom särskilt. Ett annat glädjeämne torde väl också vara att hans gamla klubb IK Baltichov, som han var med och stiftade och för vilken han varit aktiv genom åren och hemfört DM och seriesegrar, 1955 gick upp i allsvenskan. Alltsedan 1938 har han domarlicens. (Se äv. Ibn —55.)

## DAMER UTOMHUS

Bland de mest pålitliga topplagen i vår damhandboll återfinns Älvsjö AIK med rutin från inte mindre än sex SM-finaler, och flickorna från Sthlmsklubben med landslagsankaret Anna-Lisa Andersson i spetsen blev också inte alldeles oväntat SM-finaldebuterande Gbgs Kv. IK övermäktiga vid 1955 års utomhusfinal. Efter ledning med 5—0 blev slutsiffrorna 5—2 och matchen gick så sent som den 4 september på Slottsskogsvallen i rikets andra stad.

*Blå botten, vitt Ä, AIK och inramning i silverfärg.*

*Älvsjö AIK* bildades 1915 och har i ett flertal idrotter hållit sig fint framme i distriktskonkurrensen samt har även i större sammanhang gjort sig ett aktat namn. På 20-talet stod den fria idrotten i sitt flor, i fotboll vann man sensationellt både lilla och stora DM 1948, det sistnämnda en sensation av stora mått i konkurrensen med storklubbarna från de nationella serierna, i ishockey har många fina spelare fostrats, i rugby har man dominerat under femtitalet och även i orientering och skidor har det blivit framgångar. Men handbollsflickorna har nog ändå gjort klubben mest känd i större sammanhang. 1934 startades damsektionen och från 1937 har handbollen i oavbruten följd vunnit en rad markanta framgångar med 2 SM utomhus samt en rad DM och seriesegrar som toppar. I landslaget hade man vidare 1947 7 representanter i det segrande NM-laget. Mannen bakom framgångarna var tidigare Sture Hallström och är numera Bertil Särneman, och bland de aktiva förtjänar främst att nämnas Maja Hellström, Mary Wallin-Thorén, Anna-Lisa Andersson och stiftarna Britta Gillström och Eva-Brita Winkler. (Se äv. Rugby i denna bok samt Ibn —55.)

*Ramona Ipsonius,* »Mona», f. i Sthlm 1.9.30, affärsbitr., är lagets pålitliga målvakt och började sin handbollsbana i Enskede BK 1945. 1951 kom hon till Älvsjö och efter ett år i B-laget var hon mogen för A-laget. En landskamp har hon varit med om och ett DM hör till meriterna.

*Valborg Wrene,* »Valle», hb, f. i Sthlm 30.4.16, har en lång och framgångsrik bana bakom sig och har prövat på både målvakts-, center- och centerhalvposten före denna backplats. Detta var hennes andra SM, 1947 blev hon nordisk mästarinna, landskamperna är totalt 4 och förutom diverse seriesegrar har hon vunnit 13 DM. (Se äv. Ibn —49.)

*Ingrid Sjöstedt* (f. Othberg), vb, f. i Tingstäde, Gotland, 3.4.31, banktjm., var redan under skoltiden mångsidigt idrottsintresserad och innan hon kom till Sthlm och Älvsjö 1953 hann hon med en hel del framgångar hemma på Gotland, bl. a. fem seriesegrar och 4 DM i handboll, ett DM i bordtennis dubbel och 3 DM samt 3 skolmästerskap i friidrott. Att få spela i ett Sthlmslag hade varit hennes dröm från början, 1953 blev det alltså verklighet och förutom detta SM efter 2-faldigt finalspel 54 kan hon visa på ett DM och en serieseger i Älvsjö. Tennis är hon även aktiv i och 54 vann hon korpmästerskapet i terränglöpning.

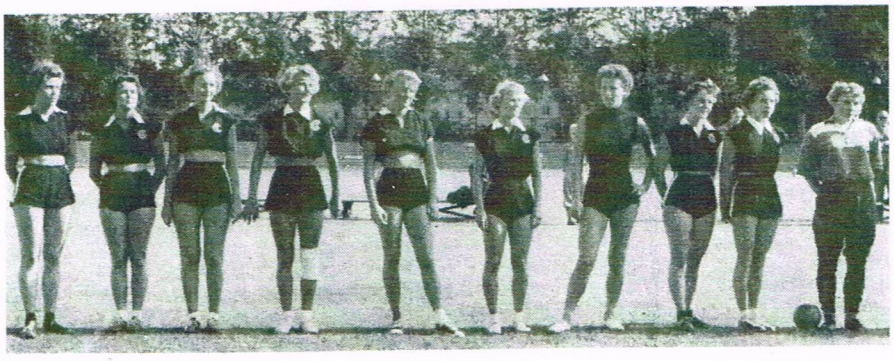

*Gbgs Kv. IK:s SM-finalister i utehandboll, fr. v. Amri Olausson, Marianne Karlsson, Lillian Lundblad, Ulla Boberg (f. d. Gadd), Anne-Marie Ekström, Mona Rosenqvist, Barbro Schönborg (årets diskusmästarinna), Anita Antonsson, Doris Fengroth och Siv Berghede.*

# Visby IF 1943-44

ænde fr.v:Henning Malmkvist,Verner Ekström,Kurt Nilsson,Ulle Stenbom,Karl-Erik Ekström,
Hans Lundh,
Knästående fr.v:Curt Ekenvik,Curt Hansson,Göte Almkvist,Birger Olsson

**I18 IK DISTRIKTSMÄSTARE 1940**

I18 IK-Visby AIK 9-6

Stående fr.v:Lage Filipsson,Gunnar Gustren,Åke Sporre,Bertil Hjortzberg,Hans Lund,Lagl.Sune Erixsson
Knästående fr.v:Bengt Lindell,Arne Sääf,Göte Almqvist Arthur Lundin.

**Gotland mot Östergötland i Motala 420101 resultat 14-15**

Gotlands enda seger mot något landskapslag.

tående fr.v:Lagl.Erik Wiström,Nilsson,Åke Kolmodin(6),Tore Weidland,Arne Claesson(3),
Erik Lindfors(2),Claes Kåhre(4),Evert Olofsson,
Knästående fr.v:Lars Sundahl,Hans Högkvist,Åkesson.

**I18 IK DISTRIKTSMÄSTARE 1940**

**Stående fr.v:Lage Filipsson,Gunnar Gustren,Åke Sporre,Bertil Hjortsberg,Hans Lund,Lagl.Sune Erixon**

**Knästående fr.v:Bengt Lindell,Arne Sääf,Göte Almqvist,Arthur Lundin.**

DM 1946

ÖA Div. V

Roma—När 7/3-65 12—10
Hemse—Hoburg 18—20
Hablingbo—Lye 18—12
Levide—Garda (sp 5.3) 10—19

| | | | | | | |
|---|---|---|---|---|---|---|
| Roma | 16 | 14 | 1 | 1 | 198—149 | 29 |
| Garda | 15 | 13 | 0 | 2 | 236—156 | 26 |
| Hoburg | 14 | 7 | 2 | 5 | 147—143 | 16 |
| Havdh. | 14 | 8 | 0 | 6 | 173—172 | 16 |
| Levide | 14 | 7 | 0 | 7 | 176—157 | 14 |
| Hemse | 14 | 6 | 0 | 8 | 188—175 | 12 |
| När | 15 | 4 | 1 | 10 | 121—140 | 9 |
| Lye | 12 | 1 | 2 | 9 | 95—155 | 4 |
| Habl.-bo | 14 | 1 | 0 | 13 | 123—210 | 2 |

*Div. V-segrare i handboll, Roma IF. Stående fr. v. Donald Almlöf, Gösta Franzén, Jan Ahlin, Måns Waldenström, Seved Hoffman. Knästående fr. v. Bengt-Rune Jernhall, Jan Björck, Stig Söderström, Ingert Appelqvist, Håkan Lönnefalk. Ordinarie målvakten Karl-Erik Sjöberg medverkade inte i gårdagens match varför han således inte finns med på bilden.*

1948

# ”Alla ställer upp för varandra”

## I kväll visar Tina-Marie Qwiberg upp Gotland från en annan sida

**Gotland är mer än rosor och raukar.**

**I kväll får tv-tittarna ett högst personligt möte med den vanlige guten i ”Gotland eller det ordnar sig”.**

Född och uppvuxen på Gotland är tv- och radioproducenten **Tina-Marie Qwiberg** den ultimata guiden till rosornas ö.

I kväll guidar hon tv-publiken till sitt eget Gotland. Ett Gotland fyllt av exotiska personligheter, schysta lanthandlar och en alldeles speciell mentalitet.

### ”Gotlänningen är blyg”

– Man säger att gotlänningen är tystlåten men det är bara för att han är blyg, säger hon och skrattar.

– Fast konservativ, det kan jag skriva under på att han är.

I sitt program undviker hon turistfällorna och den idylliska bilden av ön.

– Jag tycker man ska se mellersta Gotland och inte bara havet. Det bästa är att åka runt och dimpa ner lite här och där. Lanthandlarna är väldigt speciella till exempel.

### ”Gillar långsamheten”

Tina-Marie Qwiberg är själv en tvättäkta gotländning och kan inte tänka sig att bo någon annanstans.

– Nej, Gotland är perfekt. Jag gillar långsamheten här och hjälpsamheten. Alla ställer upp på varandra utan att bli påträngande.

**Karin Lindstedt**
karin.lindstedt@aftonbladet.se

**21.30** **SVT 1** ***Tina-Marie Qwiberg är född och uppvuxen på Gotland. I kväll visar hon upp en ny sida av ön – och av gotlänningen.***

Foto: ULF SELANDER/SVT

**Namn:** Tina-Marie Qwiberg. **Ålder:** 45. **Yrke:** Radio- och tv-producent. **Bor:** Gotland. **Familj:** Man, tre barn och hund. **Inkomst:** 292 900. **Aktuell:** I ”Gotland eller det ordnar sig” i SVT i kväll.

Hans Nilsson, Sune Carlsson, Toivo Tammiletho och Gösta Svensson 3, Lars Hoas 1. Gute: Leif Pettersson 9, Göran Ottosson 3, Ove Lindström, P. O. Hammerin och Biörn Nilsson 1.

tegrabbarna slarvade också onödigt mycket och tillsammans med oturen så blev det lagets fall.

VIF har emellertid kommit i stöten ordentligt. Laget spelar ett fränt och starkt försvarsspel

Nilsson och Bernt Carlsson gjorde svaga insatser.

Målskyttar, VIF: Fritz Oskarsson och Osmo Fohlström 3, Lennart Svennefelt, Bernt Stenström och P. O. Aronsson 2. 'Manne' Ös-

Friedsam, Curre Nilsson
ti Lundin 2, Rune Carlss
Bergström, Bernt Carls
Lars-Östen Vallin 1.

"Krullis" Johansson d
ett utomordentligt sätt.

● *JUNIORMÄSTARNA 1959, VISBY AIK: Fr. v. lagledaren Sten Karlström, Bernt Nysell, Sune Carlsson, Gösta Svensson, Stig Svensson, Lars Hoas. Undre raden: Hasse Nilsson, Lasse Eklöf, Ivan Cederlund, Toivo Tammiletho och Lars-Eric Larsson.*

● *MÄSTARINNOR 19*
*Uddin, Ulla Johansson*
*sten, Gunilla Boberg, I*

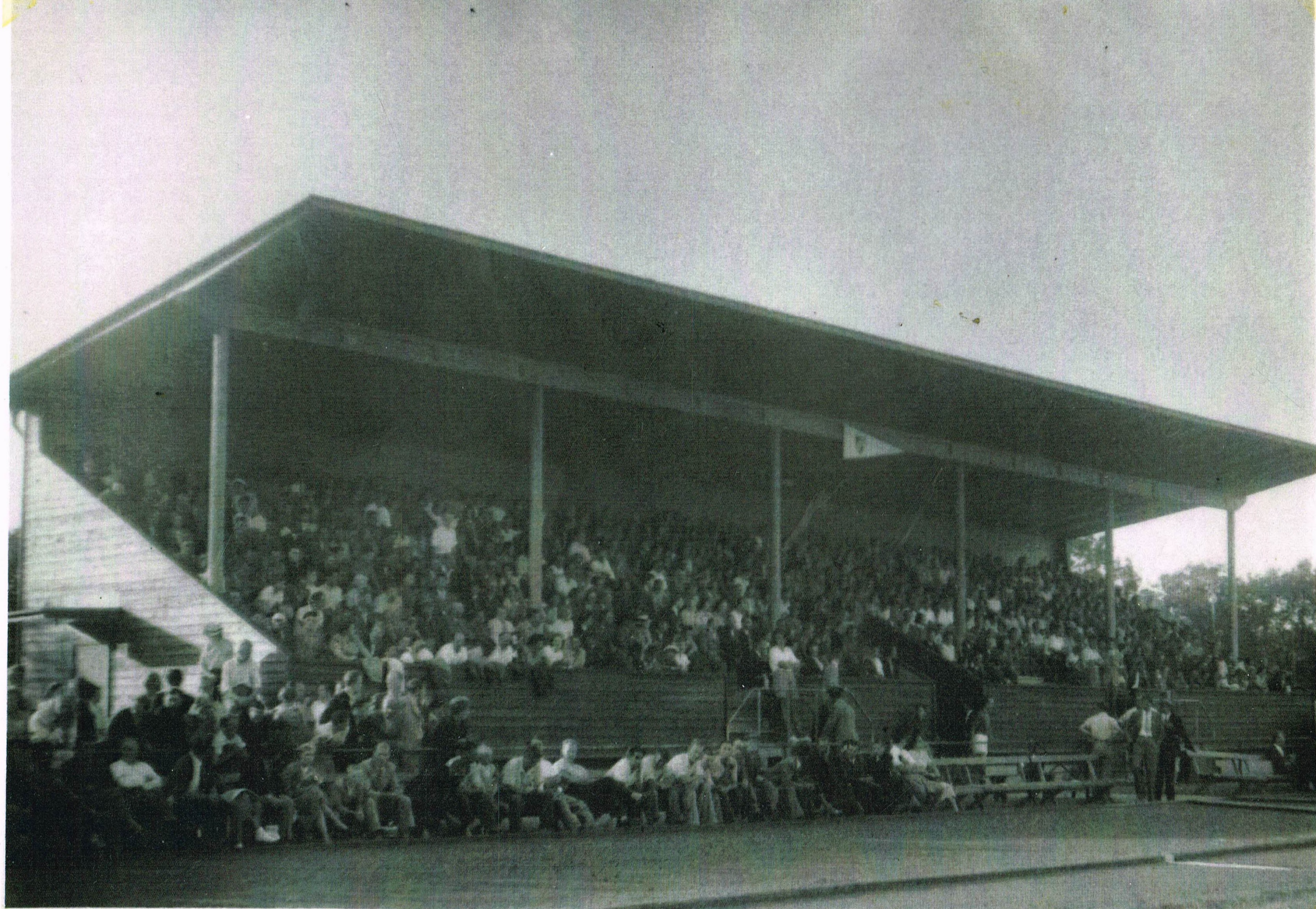

Visby IF Gute damer 1975
Stående fr v:Fia Almlöf,Pia Andersson,Ulrika Johansson,Birgitta Håkansson,Annika Jakobsson, Agnets Cederkvist,Britt-Marie Karlsson,lagl. Börje Pettersson
Knästående fr v:Tränaren Björn Ahrling,Madelene Holmgren,Monica Eklöf,Eva Lundqvist, Marita Palmgren,Monica Wahlgren.

# DM-vinnare utan mästarspel

Det spelas DM i handboll i Exhuset och Gute tar hem segrarna både bland herrseniorer och damjuniorer, AIK vinner bland herrjuniorerna och Hemse BK vinner damklassen. Dock utan mästarspel, skriver sportreportern **Allan Nilsson** om Hemselaget..

På bilden ses DM-vinnarna från Hemse: i övre raden lagledaren **Eskil Harsten, Elisiv Enblom, Irja Grönström, Lola Nilsson, Berit Siggelin, Yvonne Hansson och Berit Johansson**. Framför dem **Anitha Mattsson, Ulla-Stina Jakobsson, Birgitta Sundberg** och **Ingrid Johansson.**

1962

Gutes bandylag 1937. Ivar Lyth, Alf Lindwall, Roland Norberg, Allan Beer, Anders Dahlin, Stig Hultberg, Birger Löf, Beppe Palmqvist, Åke Hultgren, Frans Dahlin, Nisse Klintborg och lagledaren Eric Ericsson. *Gunnar Dahlin ?

22/2-54

# Gute blev bandymästare efter 5-2 mot Vamlingbo

22/2 1954

*Årets distriktsmästare i Bandy. Fr. v. lagl. Göran Engström, Åke Hammarlund, Börje Eriksson, Mats Wikström, Lasse Lundqvist, Sture Dahlman, Willy Herrey. Knäst. fr. v.: Evert Lind, Erik Andersson, Åke Kroon, Inge Karlsson, Stig Karlsson.*

VAIK
VAIK
VAIK
VAIK
VAIK
VAIK
VAIK
VAIK

Visby AIK ishockey
Distriksmästare 1953

Stående fr.v:
Åke Liljequist, lagledare
Carl-Erik Tell
Nils Josefsson
Lars "Knigan" Andersson
Jan Rylander
Sune "Kajan" Almlöf
Lars-Inge Olofsson

Knästående fr.v:
Hans Ekluhd
Inge Berg
Bernt "Kalmar" Järlhem
Bengt "Binne" Wahlberg
Sven Nilsson-Levean

Visby IF Junior DM 1943 Sebaksidan

# Visby IF, juniorer 1943

Stående fr.v: Per-Olof Aronsson
Mats Dyplin
Lars-Åke Wakkell

. Lars-Erik Hellshöm "Peking"
. Ove Andersson "Kubiken"
. Evert Olsson "Bajsing"

. Stig Engvist "Slaktaren"

Knästående fr.v.

. Billy Söderstrand

. Tage Nordin "Nuvern"

Lag foto
Falke Wesberlund
Stig Engvist
Alf Pettersson
PO Aronsson
Evert Olsson
Göran Carnell

Billy S
Mats Dyplin
Peking
Tage Nordin
Bo Söderstra

Visby AIK, bandylag

Stående fr.v: Carl-Erik Tell
Hans Eklund
Sven Nilsson-Leveau
Nils Josefsson
Sune Almlöf "Kajan"
Carl Ahlander "Kalle"

Knästående fr.v:

Nils Karlsson "Nisse-Big"
Sune Jukeskog "Juten"
Stig Bodin "Budda"
Lars-Erik Larsson "Lasse Lerig"

# FÖRR I TIDEN

# Visby AIK:s första fotbollslag på ”Vallen”

**Visby AIK bildades 1929! Genom Sven Thall har vi lyckats få fatt på föreningens första fotbollslag. Det historiska AIK-gänget är fångat inne på Gutavallen.**

**Bakre ledet fr.v. Bror Nilsson, Gösta ”AIK-löken” Löfqvist, Ville ”Nagy” Jonasson, Hasse Persson, Knut Andersson, Gustav ”Levis” Griborn. Främre ledet fr.v. ”Hilla” Hedström, Sune Nilsson, Karl-Gustaf Nygren, Åke Nilsson (bakom honom), Sven Thall och Ivar Djuphammar (Gustafsson)**

Hedra
den bortgångnes
minne
genom
Gotlands Blomsterfond

ANNONSERA

NÄR

**Tidigt AIK-lag på Gutavallen**
**Stående fr.v**:Bror Nilsson(som kastat hatten)
Gösta(AIK-löken)Löfkvist
Vilhelm(Nagy)Jonasson
Hans Persson
Knut Andersson
Gustav (Levis)Pettersson
**Knästående fr.v**:Hilding Hedström
Sune Nilsson
Åke(Advokaten)Nilsson
Sven Tall
Sven(Pfäffet)Gustavsson
**Målvakt**:Karl-Gustav(Nyga)Nygren

# ZEBRAN 2

Årgång 1. Maj 1979 Ansvarig utgivare Visby AIK fotbollsektion Box. 242, 621 01 Visby

# Visby AIK fotboll -79

*Visby AIK:s division IV-lag 1979. Bagre raden från vänster: Harry Kirk (tränare), Rolf Karlsson (lagledare), Allan Eriksson, Kenneth Johansson, Kenneth Karlsson, Bo Pettersson, Ronnie Larsson, och Jan Lindell (lagledare). Främre raden från vänster: Claes Gäfvert, Göran Persson, Jan Christoffersson, Thomas Engström, Tommy Bäcklund, Agne Engström, Roger Mirchandani och Thomas Johansson.*

## A-lagets hemmamatcher i år

| | | | |
|---|---|---|---|
| Tyresö | Söndag | 17 Juni | kl. 16,00 |
| Olympia | Lördag | 30 Juni | kl. 14,30 |
| Ösmo | Lördag | 11 Augusti | kl. 14,30 |
| Bellevue | Lördag | 25 Augusti | kl. 14,30 |
| Farsta | Lördag | 8 September | kl. 14,30 |
| Hanviken | Lördag | 22 September | kl. 14,30 |
| Stureby | Lördag | 13 Oktober | kl. 14,30 |

**Samtliga matcher spelas på Gutavallen**

STAN'S BURGARE
RING OCH BESTÄLL
TEL. 198 77

# För 50 år sen sprang de på gatorna

# Kända Visbybor i första GA-stafetten

Här är gänget som i 20-talets början sprang runt på Visbys gator för att försöka vinna den så populära stadslöpningen – eller GA:s stafettlöpning som den hette. På bröstet har de samma slags G som Gotlandsbolaget använde på sina båtar – men här står bokstaven för idrottsföreningen Gute. Blå byxor med revärer och vit tröja med ett G var Gutes tävlingsdress från mitten av 1910-talet och många år framåt.

När bilden togs hade Gute funnits i drygt 15 år. I nästa år är det dags för Gute att fira 75-årsjubileum.

Bilden togs på våren 1921, första året då stafettlöpningen arrangerades. Efter start från Söderport gick loppet först till Visborgsslätt, senare tillbaka mot stan igen och vidare till Snäckgärdsbaden. Därifrån sprang man tillbaka mot stan och målet vid Strandvägen.

Man tävlade i 20-mannalag och den här bilden visar alltså Gutes 20 löpare plus lagledaren John Munthe. Vi presenterar löparna med början från vänster. Först de sittande:

Bertil Johansson, Visby, som det här året gick i andra ring på läroverket. Han blev senare geolog och reste runt i världen för ett borrningsbolags räkning. Numera avliden.

Harald Broander, bördig från Rone, sedermera teckningslärare och nu bosatt på fastlandet.

Stig Agrell, vars far under några år drev hotellet Visby Börs.

Hans Kellqvist, Visby, som senare blev bokhandlare i Helsingborg. Numera avliden.

Sten Pettersson, som kom från Havdhem och senare bytte namn till Walleberg, Duktig idrottsman som sen blev landkanslist i Visby. Han är numera avliden.

Valter Östergren, vars pappa var skräddarmästare i Visby, utbildade sig senare till läkare men avled i ung ålder.

Per Evald Fohlin, lantbrukarson från Fole. Han blev senare veterinär och verksam i Norrland.

Bengt Hermansson, bördig från Havdhem, blev också veterinär och bor nu som pensionär i Visby.

Anders Stengård, som kom från Fårösund där fadern hade affär. Han dog ung.

Göran Kellquist, Visby, som senare blev officer vid I 27 men avled redan som fänrik.

**STÅENDE**

Stående från vänster ses följande:

Samuel Korsell, Visby, som liksom Göran Kellquist dog redan som fänrik vid P 18 några år efter den här bilden togs. Han var bror till Allie Korsell, som senare skulle bli länsarbetsdirektör på Gotland.

Bertil Nordlander, vars far kom till Visby som regementsläkare. Den unge löparen skulle senare bli agronom och rektor på Lövsta. Bor nu som pensionär i Hemse.

Gösta Genberg, Visby, som liksom sin far blev officer. Han avled dock i ganska ung ålder.

Axel »Acke» Söderling, Visby, som sen blev skeppsklarerare vid Ekmans i Visby. Bor nu som pensionär vid Hästgatan i Visby.

Einar Broander, bror till förut nämnde Harald. Bördig från Ronehamn och även idag bosatt i sin hemsocken.

John Munthe, lagledare för laget och klädd i vit mössa. Han hade något år tidigare tagit studenten i Visby men fortsatte sedan att utbilda sig till veterinär. Bor nu som pensionär i Visby.

Per Jakobsson–Bunge, lantbrukarson från Bunge. Avled i ung ålder.

Fritz Ullberger, bror till konstnären Kurt Ullberger. Han flyttade så småningom till Frankrike och försvann i samband med striderna i Dunkerque under andra världskriget.

Lars Bergström kom från Björke men blev senare välkänd bankkamrer i Visby. Fortfarande bosatt i Visby.

Hilding Hansson, Visby. Numera avliden.

Ewert Nilsson, Visby, som senare blev folkskollärare och nu bor som pensionär i Visby.

De flesta av löparna i laget, kanske alla, var läroverkspojkar och bilden är också tagen på gården bakom läroverksbyggnaden i Visby. I bakgrunden skymtar DBW-bankens hus.

Vem som tog bilden vet vi inte men den gavs ut på J Ridelius förlag i form av vykort. Kanske var det John Ridelius själv som tog fotot, kanske hans son Karl Gustav som då var jämnårig med grabbarna på bilden och elev i läroverket.

IF Gute 50-års fest 1954
Stående fv :Ann-Marie Johansson,Elsie Carlsson-Lundqvist,Birgitta Pettersson,Ulla Wallin,
Berit Fohlström-Thimgren,Lisbeth Jonsson-Hartman,Inga-Britt Rockström,
Sittande fv:Kerstin Pettersson,Ing-Marie Bergvall-Karlström,Eivy Aereskog-Karlsson,
Ulla-Britt Kroon-Rohndahl

# FÖRR I TIDEN

**Här är ett knippe idrottsliga bilder från början av 1920-talet och 1930-talet. Huvudaktörer är VIF, Visby Idrottsförening alltså, och bilderna är tagna av Gunnar Rondahl, själv aktiv i föreningen. Som framgår av fotona är det åtskilliga Visbybekantingar som återfinns i VIF-tröjan på den här tiden.**

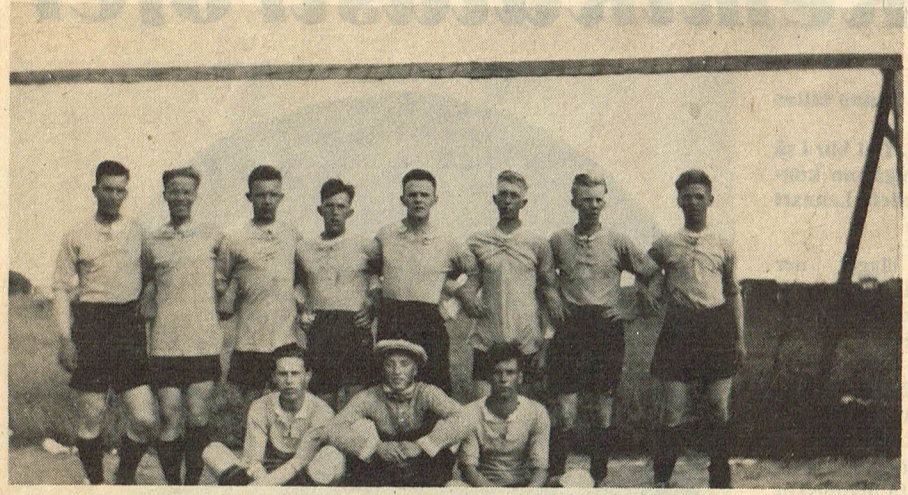

Ett VIF-lag på A 7:s IP i mitten av 20-talet.
Stående: Gustav Nyström, Ivar Pettersson, Gunnar Rondahl, Totte Danielsson, Melker Friberg, ”Bille” Andrén, ”Moppe” Jonasson, Gustav J G Pettersson ”Kina”.
Sittande: K G Larsson, Aldor Eriksson, Josef Cronholm.

VIF på besök i Stånga någon gång på 20-talet (första hälften?)
Observera målen, som även dög för rugby(?)
Båda lagen samlade och uppställda varannan man.
Stående: 1. Erik Lundberg (som lagledare) 3. Gunnar Rondahl 5. Ivar Pettersson 6. Otto Persson fr.v. (domare?) 7. Melker Friberg, 9. Axel Nilsson 11. Josef Cronholm. Knästående: 1. Totte Danielsson, 3. Bille Andrén, 5. Gustav Nyström, 7. ”Kina” Pettersson, 9. troligen(?) K G Larsson.
Framför 2. Aldor Eriksson. Tyvärr kan vi inte namnen på Stångaspelarna utom troligen knäst. 4. John ”Stockis” Åhlin, furir från I 27.

# IF Gutes laguppställning 1925

□□ Från 1925 eller 1926 är den här bilden som föreställer IF Gutes fotbollslag och det är Ewe Pettersson i Sollentuna som kan berätta att på bilden i främre raden syns från vänster Göran Källqvist, Karl—Sture Wickman och Lars Bergström. Nästa rad från vänster Acke Söderling, Percy Calissendorf och Sune Pettersson. Stående från vänster Billy Andrén, Tusse Engström, Knut Fransson, Tobben Bergström och Allan Nyman.

# Stafettlöpare

□□ Här är Romas lag i Gotlands Allehandas stafettlöpning 1925. Det är Astrid Hansson, Larsarve 13 i Roma, som sänt in bilden.

På bilden syns stående från vänster Erik Melander, Ivar Lind, okänd, okänd, Ivar Svensson, Birger Ericksson, Gustav Bolin, Oskar Liljegren, Valdemar Larsson, Helge Berglund, Gösta Karlqvist och Folke Hagvall.

Sittande från vänster okänd, lagledaren Arvid Johansson med prispokalen, Hjalmar Ahlkvist, Sture Karlsson, okänd, okänd, Knut Karlsson samt Allan Hansson.

# Bollirare i Hemse anno 27

Hemse BK heter som bekant en famös idrottsförening på Sudret. I dag kan Förr i tiden-red presentera litet historia från klubben ifråga, avdelningen för fotboll, närmare bestämt.

Den översta bilden visar Hemse BK:s fotbollslag, årgång 1927. Omgivningen av hattar och mössor torde vara klubbsupporters...

Bakre raden fr v Evert Lindström, Frank Stengård, Nisse Söderstrand, Harald ''Farmarn'' Thunqvist och Kalle ''Vaktis'' Nilsson

Mellersta raden: Knut Jeppsson, Reginald ''Riggen'' Olsson, och Josef ''Kampen'' Eriksson.

Främre raden: John ''Kyparn'' Nordström, Helge Salqvist och Osvald Palm.

# 23 år senare

23 år senare såg Hemselaget ut så här:

Övre raden: Magnus Eriksson, Seved Nilsson, Raymond Hernrud, Jalle Isenberg, Matti Jussila och K E Enblom.

Nedre raden: Olle Bodin, Rulle Eriksson, Lasse Svensson, Hasse Pettersson och Sune Karlsson.

Den här bilden kan kompletteras med att grabbarna just vunnit över Havdhem med hela 5—0. Plus det att Rulle Eriksson, på bilden t v om målvakten, välkänd Hemsefotograf f ö, är son till Josef ”Kampen” som alltså fanns i 1927 års lag. Rulle är också den som skickat in fotona.

GOTLANDS
IDROTTSFÖRBUND

Berg. Häradsgrun

Obs! Skärs ned till
90 x 85 m.m. enl. ovan.

Bild 61

BUSS

AIRTACO
SWEDEN

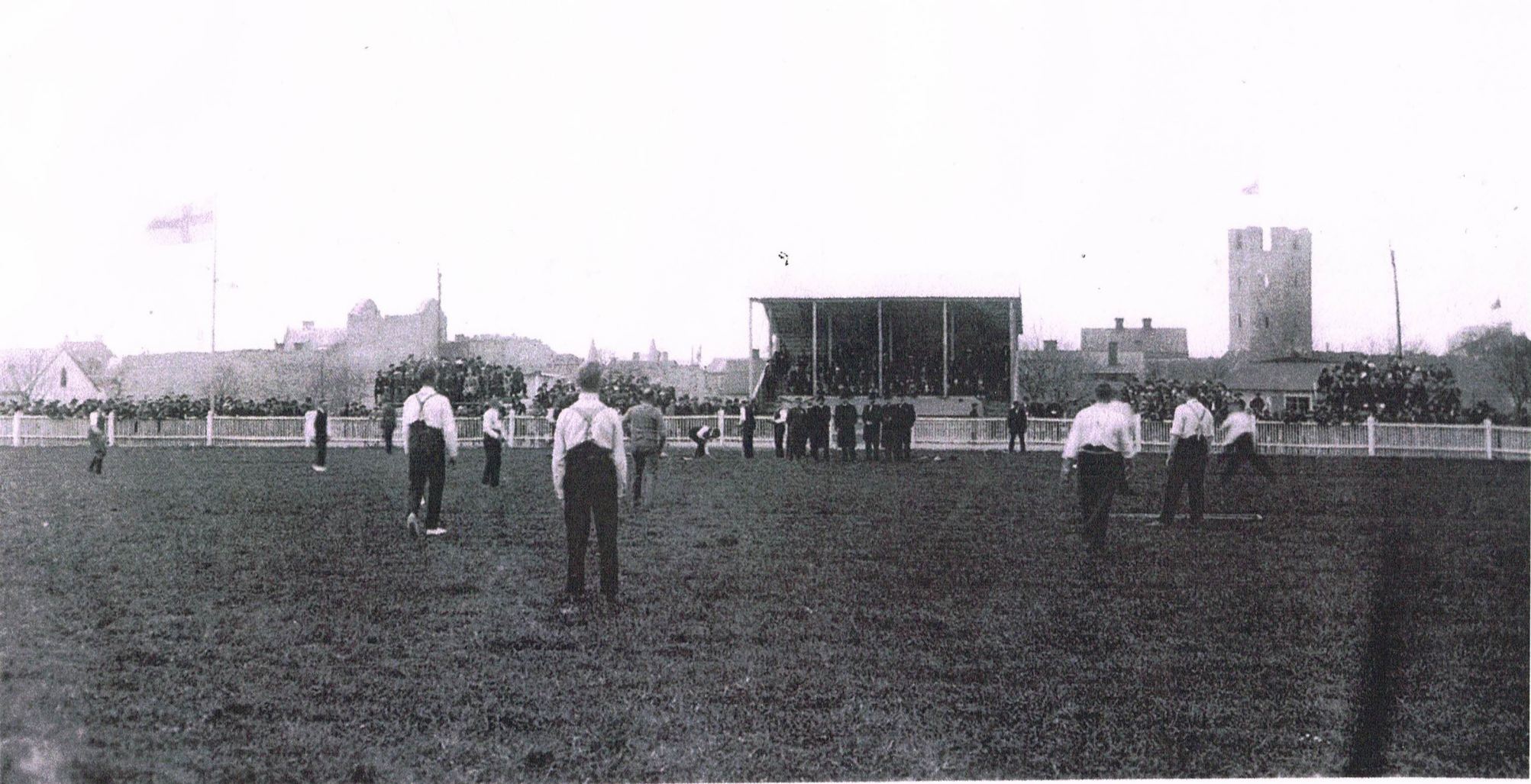

# Idrottsplatser.

## Gutavallen.

Vid tanken på Gutavallens historia dyka många idrottshändelser upp i minnet. Gutavallen är ej gammal, vilket däremot är förhållandet med problemet att skaffa en ordnad idrottsplats i Visby. Vem kommer inte ihåg när Gute hade sin egen idrottsplats. Det var en liten trekant mellan järnvägsspåren inom inhägnade området å Visby Järnvägsstation. Där stöttes det kula och kastades diskus. Till spjut däremot var visst området för kort. Visby I. F. tränade i Östergravar och tågade vid varje träningstillfälle i en lång procession från materielförvaltarens vedbod inne på ''Klinten'' ut till sin plats med idrottsmaterielen. I. F. K. voro ej sämre. De disponerade den norra idrottsplatsen, som då var avsedd att så småningom utbyggas till en verklig sådan. De hade t. o. m. en stor materielbod, uppbyggd nedanför sluttningen. Så småningom kom man under fund med att platsen intill Länslasarettet var mindre lämplig, varför I. F. K. fick flytta sin materielbod till platsen vid Kung Magnus väg, där den många år stod uppställd i en lund av plommonträd. Den tiden var emellertid platsen mycket ojämn. Vår och höst bildades det stora vattensamlingar på de lägre belägna delarna och användes dessa vintertid flitigt av stadens ungdom för skridskoåkning. Vid tävlingar användes de vid de militära förläggningarna ordnade idrottsplatserna, men då dessa i regel ej underhöllos i någon nämnvärd grad blevo tävlingsresultaten därefter. Gotlands Idrottsförbund gjorde därför vid upprepade tillfällen ansträngningar att lösa idrottsplatsfrågan. Man diskuterade olika medel att anskaffa pengar till realiserandet av denna fråga, bl. a. förelåg år 1918 ett förslag om anordnandet av ett varulotteri, senare om en basar, utsändning av bidragslistor m. fl. förslag. År 1921 hade man kommit så långt att Drätselkammaren kunde tillställas ett förslag till idrottsplats och en anhållan från G. I. om förslagets förverkligande. Samma år begärdes anslag av statsmedel till en idrottsanläggning. Då inträffade omständigheter, som med en gång bragte frågan i annat läge. För lindrande av den dåvarande stora arbetslösheten på orten, erhöll Södra Sveriges Statsarbeten i uppdrag att påbörja arbeten med plansprängning och dränering av området vid Kung Magnus väg. Arbetet påbörjades vintern 1921—22 efter ritningar uppgjorda av Ing. Norling, Stockholm. Det gick emellertid långsamt, enär arbetslösheten varierade. Arbetet pågick i olika etapper till våren 1924, då kolstybbsbanor voro färdiglagda och inhägnade med ett enkelt spjstaket. Yttre inhägnad saknades, likaså sittplatser åskådare. Därmed ansåg Drätselkammaren idrottsplatsen vara färdig och överlämnade förvaltningen av dessamma till G. I. Den 18/5 1924 avhöllos de förs tävlingarna å idrottsplatsen, arrangerade av Visby I. Att G. I. skulle förvalta idrottsplatsen var dock mindlämpligt, med hänsyn till övriga verksamhetsuppgift därför framfördes tanken på en ekonomisk förening enbart idrottsplatsens förvaltning. En sådan bildad även 24/1 1926, varvid den första styrelsen fick följan utseende: ordf. Red. V. Johansson, v. ordf. Snic K. F. Söderdahl, sekr. Landskontorist O. Gullma idrottsplatschef Styckj. I. Persson, samt övriga ledamöt Bankdir. A. Dahlbäck, Stadsf. C. Lindström och Serg. Nilsson. Denna nya styrelse satte omedelbart igång m andelsteckning och använde sedan dessa medel till pla sens inhägnande med ett nätstängsel, vilket dock reda samma år erfordrade förstärkningsarbeten.

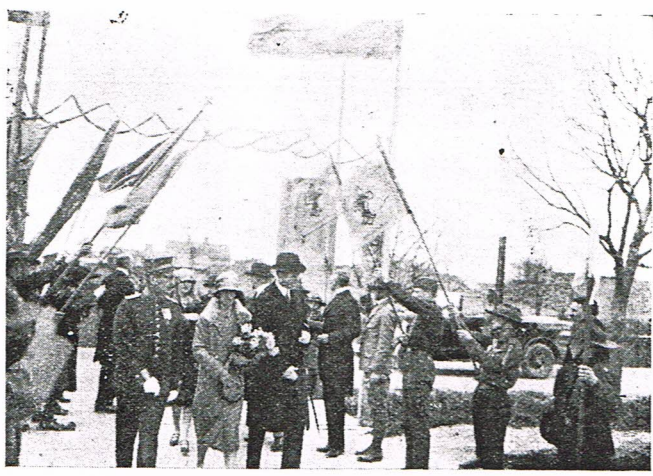

*H. K. H. Kronprinsen och H. K. H. Kronprinsessa anlända till Gutavallen.*

Under våren 1927 skulle H. K. H. Kronprinsen besök Visby. Idrottsplatsstyrelsen beslöt då genom Landshö dingen anmoda H. K. H. att förrätta invigningen a idrottsplatsen. Denna invigning ägde rum den 27 ma 1927 i samband med en större idrottsfest med deltagar från land och stad och i närvaro av tusentals åskådare.

*H. K. H. Kronprinsen förrättar invigningen.*

Idrottsplatsen erhöll därvid namnet Gutavallen. För detta evenemang hade styrelsen låtit uppföra en sittplatsläktare, för vilken anläggningskostnaderna delvis täcktes av de vid tävlingen influtna medlen. Staden bidrog även med 1,000: — kr. Inkomsterna i övrigt a Gutavallen voro dock små, för små att täcka underhållskostnaderna. En vaktmästare kunde endast anställas för en del av året mot en mindre ersättning. På grund härav kunde plan och banor ej underhållas i erforderlig grad utan erfordrades redan 1931 en genomgripande reparation. Då erforderliga medel härtill saknades, begärde styrelsen att staden skulle medverka till denna reparation. Enär arbetslösheten fortfarande var stor, voro även myndigheterna villiga att utföra en del av de mest trängande arbetena. Likaledes blev kort tid därefter ett önskemål förverkligat, nämligen att förhindra gratisåskådare vid tävlingar på Gutavallen, genom att Stadens myndigheter med arbetslöshetsmedel läto uppföra en mur av kalksten omkring hela området. Denna kostnadsberäknades till 45,000: — kr., men översteg kostnaden sannolikt den beräknade. År 1[illegible] erhöll Gutavallen en donation från D. B. V:s Sparbank. Dessa medel användes till byggnad för dusch och v. c. som förut saknats å ''Vallen''. Så småningom gjorde sig de tidigare påtalade bristerna på planer och banor alltmera gällande och ''Vallen'' fick ett alltmera förfallet utseende. Då år 1935 möjlighet att erhålla tipsmedel yppade sig, inlämnade styrelsen ansökan om att erhålla delanslag av dessa medel. Ansökan godkändes och tilldelades Föreningen 7,000: — kr.

Staden bidrog dessutom med 5,000: — kr. Sedermera har tipsmedel vid flera tillfällen erhållits till Gutavallen, dels ovannämnda anslag för stora planen, löpar- och hoppbanorna samt senare till anordnande av varpplaner, nytt räckverk omkring löparbanan, bollfångnät bakom träningsmålen samt till matjord för träningsplanen m. m. Senaste anslaget uppgår till 16,000: — kr. och är avsett för en ny läktare. Sammanlagda kostnaden för anläggandet av Gutavallen är relativt hög, huvudsakligen beroende på att största delen utförts såsom nödhjälpsarbeten. Hela anläggningskostnaden uppgår till 170—180,000: — kr., senare tiders tipsmedelsanslag oräknade.

*K. F. Söderdahl kastar varpa vid Gutavallens invigning. Kronprinsen som intresserad åskådare.*

Genom tillkomsten av denna av stadens idrottsmän varmt efterlängtade idrottsplats, har ett gammalt önskemål förverkligats och tävlingsresultaten, särskilt i löpningar, hava blivit avsevärt bättre, varför vi kunna hoppas att de idrottsanläggningar, som nu efterhand utföras på ön, skola ytterligare höja standarden såväl resultatmässigt som ''på bredden'' för idrotten på Gotland.

*Hilding Jacobsson.*

## Östervallen.

Den 10 juni 1934 erhöll Gotland sin andra moderna idrottsplats, denna dag invigdes nämligen Östervallen i Slite.

Östervallen i Slite är Gutavallens motpol i öster och kan i flera hänseenden mäta sig med denna.

Arbetet med Östervallen tog sin början i november 1932 i form av reservarbete och ledaren för arbetets utförande var landstingsman Herman Engström. Han förtjänar en särskild eloge för det sätt på vilket han förde idrottsplatsfrågan i hamn.

Herr Engström blev också den som i egenskap av kommunalfullmäktiges ordförande fick överlämna idrottsplatsen till samhällets ungdom.

# Gutavallen – en av 1

Den gutniska idrottens historia är mycket speciell. Så inte undra på att Gotland har tre representanter bland de 100 idrottshistoriska platser som nu presenteras.

TEXT: HÅKAN SÖDRBERG

Redan 1927 invigdes Gutavallen i Visby. Muren runt arenan byggdes av nödhjälpsarbetare under andra världskriget. På platsen hade Visbyutställningen 1904 ägt rum. Idrottsplatsen har genomlevt många förändringar och den samlar fortfarande idrotten i regionen.

Stangmalmen/Gumbalde äng anlades också någon gång på 20-talet. Här är platsen för Stångaspelen, Gotlands egna olympiska spel, där traditionen lever vidare i hög grad. En plats där traditionell gutiska sporter som varpa, störta stång och pärk fortfarande utövas.

På 40-talet byggde tyska krigsfångar Hansavallen/Lagerlingen, en idrottsplats och amfiteater som faktiskt har ett altare också.

Alla de här tre arenorna har platsat på listan som vi här intill presenterar i sin helhet.

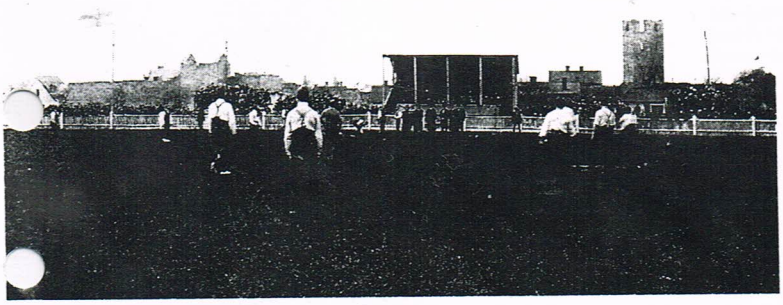

Invigningen av Gutavallen 1927.

Och som entrén ser ut idag.

**1)** Svarta Led, Sölvesborg, Blekinge,1920-tal. Fotbollsplan med löparbanor
**2)** Karlshamns Tennishall, Blekinge,1937.
**3)** Hällevikslägrets anläggning, Sölvesborg, Blekinge, 1920-talet och framåt. Blekinge Gymnastikförbunds anläggning för läger.
**4)** Vasaloppet, Dalarna, 1920-tal. Målet i Mora
**5)** Lugnets Riksskidsstadion Dalarna,1954 blev 1973 Riksskidstadion.
**6)** Hedemora motorstadion, Vansbro, Dalarna,1930-50-tal
**7)** Startplatsen för Vansbrosimningen. Breddidrott, svensk klassiker.
**8)** Stangmalmen/ Gumbalde äng, Gotland, 1920-tal, nutid. Nuvarande respektive ursprunglig plats för Stångaspelen.
**9)** Hansavallen/Lagerlingen, Gotland, 1940-tal. Idrottsplats, amfiteater, altare byggd av tyska krigsfångar under andra världskriget.
**10)** Gutavallen, Visby, Gotland, 1920-tal. Byggd 1924 invigd 1927. Muren runt arenan byggdes av nödhjälpsarbetare under andra världskriget.
**11)** Norra Idrottsplatsen, Sandviken, Gästrikland, 1924. En av de första bruksidrottsplatserna och IP är välbevarad
**12)** Jernvallen, Sandviken, Gästrikland, 1937. Fotbolls och bandyarena i bruksmiljö.
**13)** Strömvallen, Gävle, Gästrikland, 1903. En anläggning från idrottens första fas. Staty med naken Gunder Hägg.
**14)** Stenstorpsskolan, Halmstad, Halland, 1940-talet. Oförändrad och bibehållen skolidrottsplats.
**15)** Örjans Vall, Halmstad, Halland, 1920-tal. Hemmaarena för Halmstads BK.
**16)** Simstadion, Varberg, Halland, 1930-tal. Viktig anläggning för svensk simsport.
**17)** Särö Lawntennis klubb, Kungsbacka kommun, Halland, 1884. Typisk högreståndsidrottsplats.
**18)** Bandykyrkan på Ön, Edsbyn, Hälsingland nutid. Multianläggning
**19)** Kotorget, Hudiksvall, Hälsingland, 1901. En äng där det idrottades tidigt och där idrotten i Hudik startade.
**20)** Faxevallen, Söderhamn, Hälsingland, bandylaget Brobergs IF:s första hemmaarena.
**21)** Vålådalens Turiststation, Jämtland/ Härjedalen, 1923. Turiststationen (ej fjällstation) anlades av STF 1923.
**22)** Järpens riksidrottsgymnasium, Jämtland/Härjedalen. Ledande skidgymnasium.
**23)** Åre/Årebragden, Jämtland/ Härjedalen, 1914, 1921. Åreveckan instiftades 1914 med tävlingar i bob, curling och skidlöpning. 1921 instiftades tävlingen Årebragden som Sveriges äldsta störtloppstävling.
**24)** Matojärvi ishall, Kiruna, Norrbotten, Anläggningen är antagligen från 1950-tal, finns kvar.
**25)** Startplatsen för Nordenskiöldtävlingen, Jokkmokk, Norrbotten, 1884. Sveriges första egentliga skidtävling, ägde rum 3-4 april 1884.
**26)** Lapplandia/Riksgränsen, Norrbotten. Skidfrämjandets andra anläggning. Viktig för fjällturism, turåkning och alpin skidsport.
**27)** Rörsjöbanan, Malmö, Skåne, 1890. Här låg Sveriges första moderna idrottsplats med oval för bancykling och yta för fotboll och här spelades Sveriges första match i fotboll enligt associationsreglerna.
**28)** Idrottshallen, Landskrona, Skåne, 1965. Mycket intressant arkitektonisk, arkitekt Arne Jacobsen
**29)** Gamla Sporthallen, Ystad, Skåne, 1930-tal. Handboll. Även kallad Bollen.
**30)** Lunds gamla Idrottsplats, Skåne, 1890-talet. Sveriges äldsta ännu existerande idrottsplats.
**31)** Folkhögskolan Hvilan, Åkarp, Skåne, 1884. Gymnastiksal byggd som exakt kopia av dansk hall. Finns kvar.
**32)** Saxtorp, Skåne, 1930-talet, roadracing. Sveriges publikmässigt största tävlingar någonsin.
**33)** Malmö IP, Skåne, 1896. IP som varit viktig för både det nationella och regionala idrottslivet.
**34)** Malmö Stadionområde, Skåne. Paradanläggning för efterkrigstid. Baltiska hallen och isstadion ligger nära.
**35)** Hippodromen, Malmö, Skåne,1899. Känd som teaterlokal men härbärgerade tidig idrott främst kraftsport.
**36)** Båstad, Skåne. Tennismetropol
**37)** Kappridarebanan, Helsingborg, Skåne, 1830-tal. Platsen för de Olympiska spelen i Ramlösa (Helsingborg). Idrottstävlingar 1834 och 1837.
**38)** Tipshallen, Jönköping, Småland, 1984. Sveriges första fullstora fotbollshall.
**39)** Stadsparksvallen, Jönköping, Småland, 1890-talet. Här togs initiativet till det som skulle bli RF 1903.
**40)** Scandinavian Raceway, Anderstorp, Småland, 1970-talet. Motorbana där Formel 1-racing genomförts under 1970-talet.
**41)** Perstorpsgölen utanför Eksjö, Småland, 1949. Omdöpt till SM-gölen och där spelades 27 februari 1949 SM-final i bandy inför cirka 15 000 betalande åskådare.
**42)** Norra Klevaliden, Huskvarna, Småland, 1930-talet. Klassisk backtävling för bil och motorcykel med storhetstid på 1930-talet.
**43)** Aspuddens IP, Stockholm, 1918. Här spelades den första fotbollsmatchen mellan två damlag i fotboll 1918
**44)** Lillsveds gymnastik- och idrottsfolkhögskola., Stockholm, 1937. Monument över den samlade folkrörelseidrotten i ett palats.
**45)** Bosön, Lidingö, Stockholm,1938. Sveriges enda av RF ägda riksanläggning.
**46)** Eriksdalsbadet, Stockholm, fanns redan under mellankrigstiden, återinvigd som paradanläggning 1999.
**47)** Eriksdalshallen, Stockholm, 1940-tal. En av de viktigaste och tidiga hallarna för diverse inomhusidrotterna.
**48)** Stockholms Stadion/Idrottsparken. 1912. Tennispaviljongen, Östermalms IP, Tennisstadion.

ur: Svensk idrott 24 2003:2

Arboga bibl.
2003-03-12

Var så god,
här är artikeln.
Vänliga hälsn.

# AIK-elva fyller 50!

# Juniormästare 1932

Så här såg dom ut för exakt femtio år sedan, grabbarna i Visby AIK som just gått segrande ur en stor fotbollsstrid och blivit gotländska junior-DM-mästare!

Distriktsmästarna är från vänster, övre raden: Bengt Hammarberg, "Hamma" kallad, Willy Pettersson, Gösta "Noja" Johansson, "Abbe" Claesson och Sven ~~Johansson~~ Jonasson.

Mellanraden fr.v.: Eric Olsson, Bror Nilsson och Bo Gustavsson.

Främre raden fr.v.: Josef "Jocke" Larsson, Pontus "Nocken" Engström och Stig "Löken" Löfqvist.

Bilden är insänd av en av "50-årsjubilarerna", Willy Pettersson, Gesällgatan 3, Visby.

# FÖRR I TIDEN

KASSA

**Visby AIK:s styrelse 1937**
**Stående fr.v**:Vilhelm(Nagy)Jonasson
Erik Olsson
Karl-Axel Boberg
Göte Viding
Harry Ahrling
Malte Engström
Helge(Greven)Nilsson
**Sittande fr.v**:Erik Torndahl
Nils Torndahl
Ordf.Hilding(Hilla)Nygren
Stig Andersson
Lissie Andersson
Bertil Björk

VIFis fotbollslag 22/5 1934.
Fr.v.:Tage Fränzén,Welker Friberg,Samuel Gunther,
Hasse Persson,Victor (Vicke) Pettersson,Sixten
Larsson,Axel Nilsson,Gust.J.S.Pettersson,
knästående Norcar,Helge Pettersson och Axel Lind-
ström.
(Helmerk's fotoarkiv)

kommer säkerligen att minnas av hans samtida fotbollkamrater och publik. Var inte »Charmis» teknikern så var han mer än någon annan »maskinen» som »drogs upp» för att sedan inte stanna förrän matchen var över. Ett nederlag i någon match ville »Charmis» kanske mera än någon annan förhindra. En sådan fläck på lagets prestige fick ej förekomma och med den föresatsen gick »Charmis» in för matchen och hade det funnits tio liknande spelare till så kunde VIF-laget haft framgångar i förnämligare fotbollkretsar.

»Tona», sekreterare i det gotländska fotbollkansliet och välkänd pipblåsare, var en längre tid lagets vänsterinner och som sådan flitig målgörare. Det är åtskilliga mål, som »Tona» åstadkommit under sin aktiva tid. »Tona» lade mindre vikt vid, att så precisionsartat och stilrent som möjligt placera bollen i nät, utan offrade gärna en »tåfjutt» i trängda situationer och på så sätt låg han alltid bra placerad i skytteligan.

Nyströms stormanlopp på högersidan tillhör inte precis någon gångenen tid, ibland kan man till och med ännu få se honom i »fotbolldressen». Sekreterarposten besätter numera »Nysa» och den sysslan kräver helt sin man.

V. I. F:s nuvarande representationslag har i stort sett haft samma uppställning tre à fyra år. Det har skiftat på en och annan plats i laget genom övergång till andra klubbar under mer eller mindre dunkla motiveringar. I övrigt består laget av spelare, som genom att först representera föreningen som juniorer arbetat sig uppåt och blivit mogna för A-laget. Det är således pojkar som vuxit med föreningen i dess utveckling och i närvarande stund bildar en homogen elva. Laget är inte precis något ung-

Representationslaget 1926.
Från vänster främsta ledet: E. Tell. N. Torndahl, E. Karlsson,
Bakre ledet: I. Levenius, G. Pettersson, E. Lysell, I. Pettersson, I. Gardelius, G. Rondahl, M. Friberg och A. Nilsson.

Gotlandslaget i fotboll år1937

Stående fr. v:

Gotlandslaget mot Blekinge 1928 4-2

Kent-Sture

Allan Sundström

Nils Ekström

Bengt Wesslgren

Bengt Hasselström

Bergström

Wickman

Melker Friberg

Santa

Kina

Allan Sandström
King

1930

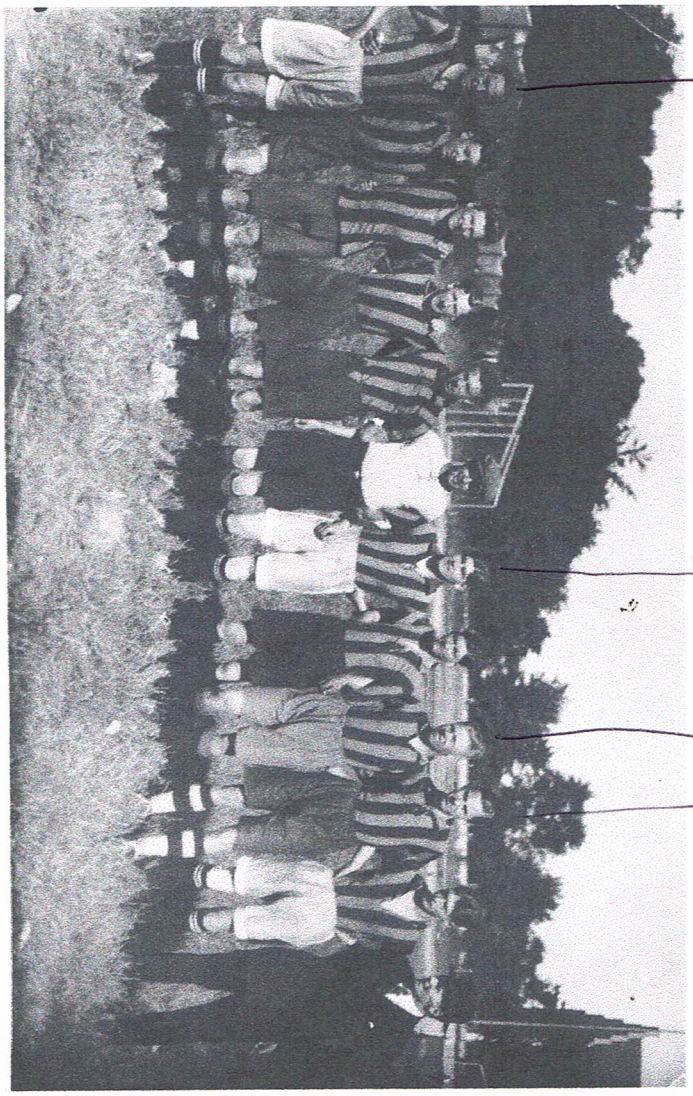

Otto Persson

Lars Bergström

Kina

Allan Sandström

I F G

# *Mats Ahlbergs idrottskamrater 1948* gammal tavla

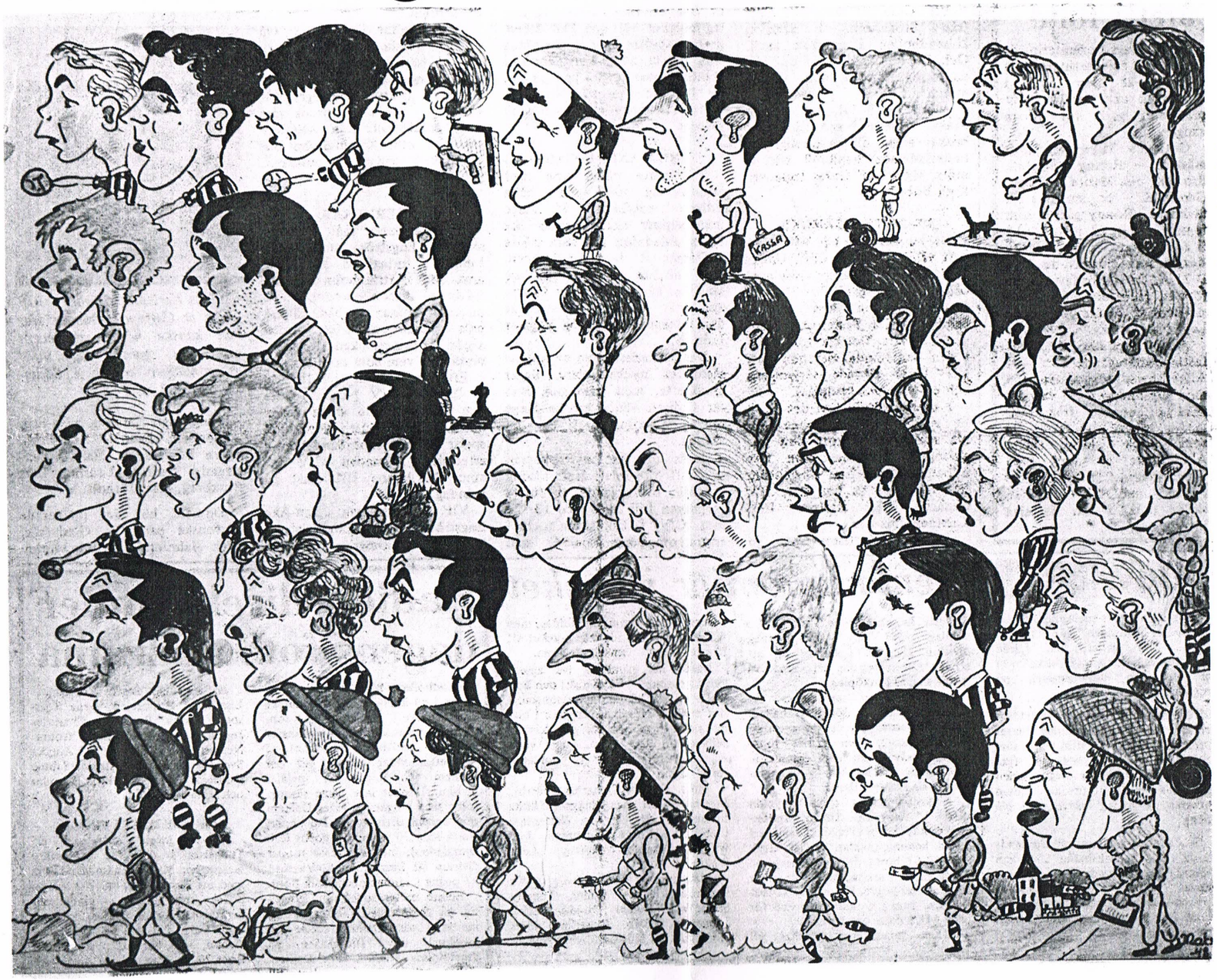


*Mats Ahlberg, 57 år, var förr en flitig karikatyrtecknare. Han var också en duktig idrottsman. Och 1948, då Visby AIK fyllde 20 år, gjorde han en tavla med AIK:are och skänkte till sin klubb.*

*– Den tavlan fick »Svarten» Ebing,minns Mats Ahlberg. Men innan jag gav bort den, så gjorde jag en liten bild av den.*

*Mats Ahlberg har letat reda på den gamla bilden och nu, när Visby AIK fyllt 50 år, har han lämnat in den som »den gamla bilden» till Gotlands Tidningar. Vi har förstorat bilden och presenterar den på den här sportsidan.*

*– Dom ser lite stelbenta ut på det här gamla kortet, tycker Mats Ahlberg. Men profilerna på många av dem känner jag faktiskt igen än i dag.*

*Mats Ahlberg tecknar inte så mycket numera, han målar mest och så småningom blir det väl en utställning.*

*Så här såg Mats Ahlberg sina klubbkamrater för ett 30-tal år sen:*

*Översta raden från vänster Lennart Svennefelt, »Putte» Klang, »Krullis» Johansson, Sune Juteskog, Alvar Olin, Einar »Svarten» Ebing, Seth Nilsson, Evert Engfeldt, »Greven» Grevberg.*

*Andra raden från vänster: »Tjippen» Nilsson, Sven Jonasson, Åke »Lilja» Liljeqvist, »Mankan» Malmberg, Ville Waldener, Sven Wemnell, Arne Sandin och Tore Johansson.*

*Tredje raden från vänster: »Bagarn» Olofsson, »Storen» Lindfors, Glyn Persson, materialförvaltare Söderberg, »Lasse-Lera» Larsson, »Svenna» Nilsson, Nisse »Big» Karlsson och Gunnar Pettersson.*

*Fjärde raden från vänster: »Plåtarn» Eriksson, »Molok» Molin, »Lemis» Wallin, »Rökarn» Stenberg, Göte Widing, Allan Persson och Eric Widing.*

*Femte raden från vänster: Ede Magnusson, Einar Dahlin, Mats Ahlberg (självporträtt), Gösta Löfqvist, »Massa» Hellgren, Sven Strandberg och »Acke» Griborn.*