یا مقلب القلوب و الابصار یا مدبر اللیل و النهار یا محول الحول و الاحوال حول حالنا الی احسن الحال

بسم الله الرحمن الرحیم

نزد ده آن بینگان و اگر بخن ما گوش فرا میدهند از بهترین آنها پیروی میکنند

انقلاب اسلامی

پنجشنبه ۲۸ اسفند ماه ۱۳۵۹ - ۱۲ جمادی الاول ۱۴۰۱ - ۱۹ مارس ۱۹۸۱ - شماره ۵۰۲

سال دوم - تکشماره ۱۵ ریال

پیام رئیس جمهور بمناسبت سال نو به ملت ایران

درصفحه آخر

بمناسبت سومین بهار پیروزی انقلاب اسلامی

عفو ۲۶ ارتشی زندانی بفرمان امام خمینی

در صفحه ۲

در جلسه دیروز مجلس

چهار لایحه دولت بررسی و تصویب شد

عده زیادی از نمایندگان بعنوان اعتراض به سخنان نماینده کازرون که مخالف بیانیه امام بود جلسه مجلس را ترک کردند

در صفحه ۳

۲۹ اسفند روز ملی شدن نفت

درصفحه آخر

با آتش توپخانه نیروی زمینی ارتش ایران:

۱۲ انبار مهمات دشمن در ارتفاعات الله اکبر منهدم شد

در صفحه ۲

سالروز وفات حضرت زهرا (ع) را بعموم مسلمین تسلیت میگوئیم

فردا، تقارن یافته است با وفات بانوی اول اسلام، فرزند پیغمبر، فاطمه. در رثای فاطمه هرچند گفته شود حاصل آن یک جمله بیش نیست که سرگذشت او، اسوه‌ای است برای زن مسلمان. زنی که آزادی و سعادت خود و جامعه را در اسلام میجوید و در اسلام می‌یابد. باز اگر قرار باشد همه این سرگذشت در جمله‌ای تجلی یابد، آن جز این نیست که "فاطمه، فاطمه است"

در تهران برای پزشکان پروانه کار صادر نخواهد شد

کارنامه رئیس جمهور

گزارش هفته

اگر کسی واقعاً اهل نظام و مکتب بود و اصولی داشت، و روش او بر اصولی مبتنی بود، ناگزیر در رفتار و گفتار او تناقض بهم نمی‌رسد.

پیروزی ما در جنگ شکست ضد اسلام است و پیروزی هر دو ملت (ایران و عراق) است.

کارنامه تا ۱۵ اسفند

* توضیح:

با آنکه وعده کرده بودیم، تمام نوار کارنامه را گفتگون به دستمان رسیده است، برایتان چاپ کنیم ولی متاسفانه بعلت کمبود جا، نتوانستیم به این امر موفق شویم.

انشاءالله سعی میکنیم بعداز پایان تعطیلات سال جدید، دراین باره اقدام نمائیم.

با تشکر - انقلاب اسلامی

کارنامه دوشنبه ۴ تا ۸ اسفند
قسمت دوم

تاریخ حیات ملت ما نشان میدهند که این ملت زندگی و حیات خود را از کسانی که در لحظه خطر تنهاتلاششان این است که خود را بی‌تقصیر بگردانند تا شکست پای آنها را بمیان نیاورد، ندارد. بلکه زندگی را از کسانی دارد که با علم به وجود خطرها و با علم به بزرگی خطرها و با وجود دسیسه‌ها و توطئه‌ها از پس و پیش، وارد میدان می‌شوند و مسئولیت را برعهده می‌گیرند.

امروز نیز مایه این کسان نیاز داریم. و از همین نظر و بهمین دلیل بود که از ابتدای جنگ نوشتم، گفتم و میگویم و مسئولیت جنگ را برگهده می‌گیرم و جوابگوی پیشامدها در برابر تاریخ و این ملت بزرگ هستم. یقین دارم که این‌ملت وضع را آنطور که است میفهمد و میداند که همین روانشناسی، (روانشناسی پیروزی) موجب شد که از سرنوشتی که درصورت شکست‌درانتظار من است، واهمه و بیم بخود راه ندهم. اینکه جنگ را چه کسان و چه عواملی بوجود آورده‌اند، بهانه نجنگیدن قرار ندهم و با تمام نیرو در کنار شما برای پیروزی در این جنگ بکوشم. در همین حال که اینگونه ضربه‌های روحی، روانی، اخلاقی و سیاسی، را وارد می‌کنند، همین آدمها هم در مجلس عنوان کرده‌اند که "رئیس جمهور لابد به "پالمه" وعده داده است و دو نفر آقایان "فرهنگ" و "سنجابی" را به آمریکا فرستاده است که با ریگان ملاقات کنند." و روزنامه اطلاعات بیان تحریف‌شده‌ای را از منبع خارجی ترجمه کرده است بهاین عبارت:

"سئوال خبرنگار خارجی، یعنی تلویزیون سی- بی- اس آمریکا از رئیس جمهور ایران: آیا شما این امکان را می‌بینید که در دوران ریاست جمهوری خودتان زمانی با ریگان در کاخ‌سفید دست بدهید، و میزبان ریگان در تهران باشید؟

جواب: این دنیا دنیای امکانات است و همه چیز ممکن است.

معنا اینکه ممکن‌است ما با آقای‌ریگان کنار بیائیم ودنباله داستان اینکه یک‌شبکه تبلیغاتی‌البته مامورند تا این‌مساله را بتدریج در ذهن خواننده و شنوندگان القاء بکنند و یکبار هم گفتام که این همان نقش آمریکایی است که میخواهد مخالف واقعی خود را بنام وابستگی بخود بی‌اعتبار کند و این نقش را از دوران قائم‌مقام فراهانی تا امروز بدفعات دیده‌ایم که اینها بازی کرده‌اند و نتیجه گرفته‌اند.

در صفحه ۸

«نوروز اسلامی جعفری»

نوروز کلمه فارسی دری‌است به معنی روز نو از سال تازه و نو که صورت پهلوی آن به شکل نیروزوارد زبان عربی هم شده و علاوه بر نوروز ایرانی، شامل نظایر دیگر آن‌هم شده‌است که در گاهشماریهای ملتهای دیگر وجود دارد، مانند نیروز قبطی که هنوز درمصر معمول است چنانکه میدانیم غالب ملتهای روی‌زمین دستگاه گاهشماری مخصوص به خود داشته‌اند که تغییرات صورت قرص مامرا در دوازده‌ماه تقریبا" ۳۰ روزه را باتحولات وضع تابش خورشید درسیصد- وشصت‌وپنج روز و کسری را جمعا" بنام سال موسوم ومحسوب میدارند.

آری، هریک‌ازاین دستگاههای زمانشاسی که در پنج‌قاره متداول بوده آغازی داشته‌است که با تغییر چهارفصل سال پیوستگی دارد و این آغاز همان است که نوروزخوانده‌میشود ایرانیان قدیم‌از اول تابستان و کلدانیان ازاول پائیز و رومیان از اول زمستان و هندیان از اول بهار سال خودرا تقریبا" آغاز میکردند که به این اعتبار موقع نوروز با سر سال ایشان تفاوت پیدا میکرد، پس نوروز روز اول از ماه اول هر دستگاه گاهشماری است سال باستانی که پیش از انتشار اسلام در ایران متداول بود ازآغاز تابستان بطور مسلم شروع میشدو این تغییری که در مبداءسال از نقطه انقلاب صیفی به نقطه اعتدال ربیعی صورت گرفت و تفاوتی که در طول مدت ماهها از سی‌ویک‌روز تا بیست‌ونه‌روز پیدا شده و تغییرمرقع شروع سال که در طول روز سیصدوشصت‌وششم ازسال پیش به وجود آمده، همه در دوره اسلام وبرحسب اشاره بزرگان این‌کشور مسلمان وعمل علمی منجمان بزرگ عالم‌اسلام درایران بعد از اسلام پدید آمده است بنابراین سال شمسی جدید، سال اسلامی و نوروز متداول امروز نوروز مسلمانی محسوب میشود و ارتباط آن با قدیم تنها در صورت ظاهری اسامی است که قضارا آنهم در لهجه فارسی دری مستحیل شده که زبان متداول ایران دوره اسلامی شناخته شده‌است و از دوره پیش‌از اسلام آن در صورت خطی آرامی پهلوی یا غیر پهلوی مدرکی معتبر در دست نداریم، سال ایرانی باستانی که از آغاز تابستان شروع میشد شمسی حقیقی نبود بلکه سال شمسی اصطلاحی ناقص بود که تفاوت میان آنها چنین است سال شمسی حقیقی مشتمل بر سیصدوشصت‌وپنج روز و پنج‌ساعت وچهل‌وهشت‌دقیقه یا جزئی کم‌وبیش است، در صورتیکه سال ایرانی‌قدیم سیصدوشصت‌و- پنج‌روز کامل بحساب میآمد وآن کسر زمانی را که یازده دقیقه از ربع روز کمتر بوده مانند رومیها یک ربع تمام بحساب میآوردند که درمدت چهارسال به یک‌روز میرسیده رومیان این روز را در چهارسال یکبار بر عدد ایام سال میافزودند ولی ایرانیان این روزهای حاصل جمع ربعها را در طول مدت صدوبیست سال جمع‌میکردند تا به سی‌روز برسد و سپس آنرا بصورت ماه سیزدهم بر سال یکصدوبیسم میافزودند این عمل کبیسه خوانده میشد بنابراین آغاز سال (نوروز) که درطول مدت ماه سوم بهار به تدریج از سی‌ام تا نخستین روز آن ماه بتدریج پیش افتاده بود درسال صدوبیست‌ویکم از اول برج جوزا یا ماه سوم بهار به آغاز سرطان یاابتدای ماه اول تابستان بر میگشت و نوروز ماه فروردین سال جدید در موقع انقلاب صیفی یا آغاز تابستان قرار میگرفت.

بایددانست کلیه تشریفات مراسم‌خصوصی عمومی مربوط به نوروز ایران از همین موقع طبیعی‌ناشی میشدکه محصول غله سال نو برداشته میشد ومیوه در حال رسیدن بود و گلها غالبا" شکفته شده و باغ ودشت‌وکوه‌سرسبزوخرم‌بودو کشاورزان که استخوان- بندی جامعه آنموقع راتشکیل میدادند" از رفاهیت نسبی برخوردار بودند و میتوانستند مالیات خودرا به زحمت بپردازند.

درصفحه آخر

آورده ارمغان‌ها با خود بهار پیروز

پیوندتان مبارک ای ابر و باد و باران
با چشمه‌های سرشار، با دشت و سبزه‌زاران
فصل جوانه‌ها شد ای خوشه‌های خورشید
زیبنده‌تر بتابید در مقدم بهاران

*

فرخنده روزگاریست، فرخنده ماه وسالی است
در بودن و نمودن آینه را مجالی است
دراین بهار سرسبز دراین بهار سرشار
روییدن شقایق،یاران خجسته فالیست

*

بس برگ‌ریز تلخی برارغوان گذشته‌ست.
این غصه بر دریاغ با خون دل نوشته‌ست
آسان نیامدست این سرخی به گونه گل
بسیار ریشه درخاک از جان خودگذشته‌ست

*

بر پیکر صنوبر
بسیارنیش سرما برجان این تناور
همواره حمله دی برسرو برسپیدار
آری حدیث بهمن، نیز اینچنین برادر

*

نی حرکتی به رودی، نی سرعتی، شتابی
نی عکس قرص خورشید دررهگذار آبی
چون گویمت که چون بود افسانه نبودن
حتی نه در دل خواب اندیشه سرابی

*

بس روزگار سردی برارغوان گذشته‌ست
تا خنده شکوفه برشاخه‌ای نشسته‌ست
آسان نیامدست این سبزی به چهره‌باغ
اندام بوته خسته است تا یک جوانه رسته‌ست

*

آزرده بلبل از درد،درخون کشیده آواز
بسیار زخمه‌خورده افسرده بردل‌ساز
بسیار مرغ و ماهی، دور از نسیم باران
برصخره جان سپردند تا گشت هجرت آغاز

*

اسطوره شد شکفتن در دامن سترون
همچون حیات عیسی بی‌شوهر از چنان زن
موسی زساحت نیل در شد به کاخ فرعون
"روح‌خدا" برآورد بهمن علیه بهمن

*

پیوندتان مبارک ای ابرو باد و باران
پیوندتان مبارک ای همرهان و یاران
از راه رحمت آیید بارید و رحمت آرید
تا آسمان بخندد در هرکجای ایران

*

آورده ارمغانها با خود بهار پیروز
بس لاله‌های سرشار از خشم و خون دیروز
برخیز و همرهی کن با عشق روشنی را
باد صبا گشوده‌ست دروازه‌های نوروز

*

مجتبی کاشانی

دفینه

گنجینه‌ای از مبلمان خارجی
میرداماد بین مصدق و جردن
تلفن ۶۵- ۶۸۷۵۶۰

آجیل آلنا

بهترین خشکبار شب عید را از آجیل آلنا تهیه فرمائید
خیابان ویلا - جنب شیرینی دانمارک - روبروی انتقال خون

آبونمان خارج از کشور ۳۲۸۵۵۶

اطلاعیه تله کابین توچال
در صفحه دوم

پیام امید

با پیروزی انقلاب اسلامی ایران که دستاورد یک مبارزه تاریخی و نیز تجربه طولانی بر اساس فکری نو و مفهوم نوینی از انسان، تاریخ و طبیعت بنانهاده شد همه ابرقدرتها و کسانیکه خواب سلطه همه‌جانبه خویش را بر جهان می‌بینند به وحشت و هراس افتادند. این‌تجربه‌وروش‌نوبرخلاف اکثر انقلاباتیکه در یکصدسال اخیر بوقوع پیوسته است اساس آزادی و استقلال بر اساس موازنه عدمی موازنه‌ایکه اساس آنرا خدا تشکیل‌میدهد پیروز شده است و بنابراین پیامی را که برای ملت مسلمان ایران و همه ملتهای‌زیرسلطه ابرقدرتها به ارمغان آورده است اینستکه: میشود بر اساس آزادی و استقلال انقلاب کرد و در آن‌زیست. بایستی همه‌کسانی که خدا را نیز قبول ندارند اما بفکر آزادی‌و استقلال بشر هستند پایه‌ای را بپذیرند که بر اساس آن پایه نیروهای‌انسانی در تقابل با یکدیگر واقع نشود بلکه همسو وهمجهت بشوند و استعداد انسانی محدود به حدودیکه قدرتهای مسلط برایش تعیین می‌کنند نشود این پایه جز خدا چه چیز دیگری میتواند باشد؟ هرپایه بجز خدا انسانها را مقابل یکدیگر قرار میدهد آیا اینهمه تجربه‌های تاریخی به بشریت ثابت نکرده است که انقلاباتیکه براساس‌موازنه‌وجودی‌است سرانجام ره بجائی نمیبرد تاریخ جهان پراز نمونه‌های زیادی است که نهضتها و حرکتهای وابسته درهرزمانیکه منافع سلطه‌گر با منافع این نهضتها برخوردکرده، سلطه‌گران آنها را به نفع خود مهار کردهویا بکلی از بین برده است. پیروزی انقلاب‌اسلامی به معنای‌کشیدن خط بطلانی است برروش وبینش وابستگی،پیروزی انقلاب اسلامی پیامی ورسالتی است برای همه‌کسانیکه در جستجوی چهار- چوبی برای کسب آزادی‌واستقلال هستند، اما برای اینکه این پیام آزادی‌بخش اسلام یعنی زیستن در استقلال وآزادی بتواند موجبات انقلابات جهانی را فراهم آورد تنها با از بین بردن نظام گذشته ممکن نمی‌شود بلکه باتحقق آزادی واستقلال واستقرار نظام آزادی‌بخش اسلام میسر است وتنها در این صورت برای بشریت حامل پیام و رسالت تاریخی است. این است که ابرقدرتها به خاطر جلوگیری این رسالت وپیام از بدو پیروزی انقلاب تا به امروز در کشورما هرروز حادثه‌آفرینی کرده ومسئله برای کشور درست کرده‌اند

از جمله مسئله تحمیلی برکشور ما جنگ تحمیلی عراق برایران است:

این جنگ جنگ ملت مسلمان ایران با ملت مسلمان عراق نیست.

این جنگ، جنگی نیست که به خاطرچند وجب زمین بوجود آمده باشد.

این جنگ، جنگی نیست‌که به خاطر اختلافات مرزی وحل نشدن آن بوجود آمده باشد.

این جنگ، جنگی نیست که مبنائی برای حل اختلافات بین دوکشور وجود نداشته است.

این جنگ جنگ دو بینش: آزادی، استقلال و وابستگی است

این جنگ جنگ روشی نو برای آزادی بشریت و به زیر سلطه‌کشیدن مجدد وی است

این جنگ جنگ عقیده‌ای است که میگوید میشود برای آزادی و استقلال زیست و عقیده‌ایکه میگوید زیست بدون وابستگی ممکن نیست.

این جنگ جنگ خاموش‌کردن پیام آزادی بخش اسلام و به صحنه آوردن آن است و بنابراین این جنگ جنگ ملت‌مسلمان ایران با دولت تجاوزگر عراق تنها نیست بلکه جنگ با تمام کسانی است که تجاوز

درصفحه اخر

سالی که رفت

فردا، بهار با شکوفه‌های سپید و جوانه‌های سبز از راه میرسد، بر دامن دشت، هزار شقایق سرخ چشم به خورشید خواهند گشود.

ابرهای مبهزم زمستان، تجربه‌های سال سپری‌شده را، تلخ‌وشیرین، باخود میبرند و فصول سال تازه، با بیم‌وامید، بر طبیعت سلام‌خواهند گفت .....

معمولا" در مطلع سال نو، رسم بر اینستکه "شدهها" و "ناشدهها" را بازگویند، از تجاربیکه "دیروز" را پیش روی "امروز" میتشاند، یاد کنند، بر "نامرادیها" دریغ ورزند، با "کامیابیها" به نشاط و خرمی نشینند، ....

ما، باهمه‌دلبندی‌بدین‌رسوم، اینبار از تجربه‌ها، از نامرادیها واز کامیابیها، چندان - و جزبه‌اجمال- نخواهیم گفت. اگر راست است که "دیروز" آموزگار "فردا" ست، پس، "فردا" درس خودرا خواهد آموخت. بیشک مردم، از اندیشه و ارزیابی گذشته، غافل نخواهند شد. آنچه و آنکه پارسال‌ناشناختهو ناآزموده‌مینمود، امسال از چنین بختیاری، بهره‌ور نیست. حشمتهای دروغین، همه برخاک ریخته‌اند وآنچه باصلابت واستوار برجای ایستاده‌است، ایمانهای صادقی است که بنیاد بر فریب و فریبندگی ننهاده بودند.

باری، قراربراین است‌که ازامیدها و از آرزوهائی که از پارسال بجای ماند، و ازآنچه بهار با خود آورده‌است، بگوئیم. بیگمان، خواننده این سطور بااین امیدها و آرزوها، بیگانه نیست.

.....سالی که رفت، اگرچیزی با خود برده باشد، عشق به آزادی رانبرد. پارسال، آزادی‌اگرچه اینجاوآنجا دربند شد، هنوز عاشقان بسیار داشت. بر هر کوی‌وبرزن، سخن او بود. سال تازه نیز، از آزادی بسیار خواهد شنید. میتوان گفت که آزادی، آرزوی همه بود امسال هم، آزادی، آرزوی همه خواهد بود.

.... سالی‌که رفت، ایمان ملت ما را به‌آزمایش کشید. استواری این ایمان در مصاف دشمن، دوست وبیگانه را به تحیّر واداشت. ایمان مردم، پشتوانه استقلال میهن شد. امسال، سال تحکیم مبانی استقلال خواهدبود.

.... سالی که رفت، سال آگاهی وحضور مردم در صحنه‌ها بود. اگرچه میدان حضور مردم، محدود میشد، با اینهمه مردم روگردان نشدند. آنجا که بودند، مشکلات عظیم بس کوچک نمود، و آنجا که راه نیافتند، مصائب باهمه ناچیزی،بزرگ بود. باز، میتوان امیدداشت که امسال، حضور و آگاهی مردم، وسعت پیدا کند.

.... پارسال، هرچند مردم در صحنه بودند، خواست ورای آنای چندان‌ارج‌وقربی نداشت. منتخب مردم با دشواریها روبرو شد. دراین باره سخن کم نیست، اما بماند. شاید سال‌نو. سال منزلت یافتن خواست‌توده‌ها باشد. شاید .....

.... سال پیش، معنویت چندان جلوه‌ای‌نکرد، وحدت چندان زمینه‌ای نیافت، آزادی، آسوده‌خاطر نبود، استقلال در خطرشد ....

امسال مردم دل‌قوی خواهند داشت. ازوحدت و معنویت روگردان نخواهند شد وپاسداری از آزادی و استقلال را خود برعهده میگیرند. سال نو، سال استقامت جمهوری خواهدبود.

امسال. شعور پشتوانه شعار خواهد شد، بازسازی جایگزین پاکسازی، دوستی جانشین کینه‌وحقد، ... زیبائیها بجای زشتیها خواهند نشست، هنر، مذموم شمرده نخواهدشد، به علم ارج خواهند نهاد، ایمان از عمل جدا نخواهند شد، ....

امسال، گفتنیها کمتر خواهند بود وکارها بیشتر. مزارع خشک، سبز خواهند شد، آسیابهای متروکه، بچرخش میآیند، ازدودکش کارخانه، دودها برخواهد خاست .... دشمن از خوزستان به بیرون رانده میشود. کردستان جدا نخواهد شد، بلوچستان روبه آبادی خواهدبرد، گیلان روبه آرامش .... ایران، به سربلندی.

پارسال، حقیقت کاهگاهی پوشیده میشد، امسال، حقیقت به روشنی روز، جلوه خواهد کرد.

سید حسین نواب صفوی

۱۲ انبار مهمات دشمن در ارتفاعات الله اکبر منهدم شد

خبرگزاری پارس

ایلام

مبادله آتش‌توپخانه و دیگر سلاحهای سنگین در۴۸ ساعت گذشته بطور متناوب دراکثر جبهه‌های استان ایلام جریان‌داشت پریروز رزمندگان ارتش با اجرای آتش برمواضع دشمن درمناطق روبروی کانی‌سخت سه موضع دیده‌بانی با خدمه آنها و یک سنگر خمپاره‌انداز دشمن را منهدم کردند. درهمین منطقه با اجرای آتش توپخانه نیروهای ما بر روی راه تدارکاتی دشمن از رفت وآمد خودروهای ارتش عراق جلوگیری شد.

همچنین یک پاسگاه مورد استفاده دشمن درمنطقه بمیزان ۵۰ درصد آسیب دید وبیش از چهار تن از عراقی‌ها بهلاکت رسیدند.

برپایه این گزارش روز گذشته با آتش سنگین‌ما درمنطقه اینیازی دو سنگر اجتماعی دشمن با خدمه آن منهدم واز فعالیت تانکهای ارتش عراق جلوگیری شد.

دردرگیریهای۴۸ساعت - گذشته ۲ تن از دلاوران رزمنده ارتش در دوجبهه استان ایلام مجروح‌شدند که به بیمارستان ایلام انتقال یافتند.

غرب کشور

نیروهای جمهوری‌اسلامی ایران درپی حملات موفقیت آمیز پریروزشان درجبهه‌های گیلانغرب که منجر به تصرف ارتفاعات سوق‌الجیشی چغالوند شد دیروز نیز به تحکیم مواضع جدید خود پرداختند و در تمام ساعات پریشب و پریروز متقابلا به آتش عراقی‌ها که بجبران شکست خود بر نیروهای خود افزوده بودند، پاسخ گفتند.

گزارشات رسیده حاکی‌ است که از ابتدای این حمله جمعا ۲۴۰ نفر از عوامل عراقی‌ها به هلاکت رسیدند وچهل و شش نفرشان بدست برادران ارتشی اسیر شدند.

همین گزارش حاکیست کەدیروز نیز مبادلەآتش از سوی رزمندگان‌اسلام‌و قوای دشمن درجبهه‌های مبمک، ذهاب، ریژاب، قصرشیرین و سومار ادامه داشت و طرفین مواضع‌و استحکامات یکدیگر را هدف قرار میدادند.

اطلاعیه سپاه پاسداران انقلاب اسلامی

بسم‌الله الرحمن‌الرحیم

(ما برنده جنگ هستیم وهیچ تردیدی دراین نیست) امام خمینی.

دربی عملیات ظفرمندانه دیروز (پریروز) سپاهیان پاسدار انقلاب اسلامی که با همکاری برادران ارتش جمهوری اسلامی صورت گرفت، یکبار دیگر زهر شکست وزبونی را به کام متجاوزین به میهن اسلامی فرو ریختیم.

امروز (دیروز) دشمن کوشید بعضی از مواضع از دست رفته دیروزشرا درجبهه سوسنگرد مجددا اشغال کند که براساس این خیال چهل کشته برجای گذاشت و سه تانکش نابود شد.

درسحرگاه امروز (دیروز) نیز جان برکفان پاسدار با یک حمله چریکی خساراتی بردشمن‌متجاوز وارد کردند که دیده‌بانان پاسدار حداقل یکدستگاه نفربر ویکدستگاه کامیون اورال منهدم شده آنها را مشاهده کردند.

درجبهه طراح نیز درگیری شدید میان سپاهیان اسلام ومتجاوزین عراقی ادامه یافت که درنتیجه ۲ دستگاه‌تانک ارتش صدام منهدم و خسارات سنگینی بر صدامیان وارد آمد که آمار دقیق آن متعاقبا به اطلاع میرسد.

در محور دارخوین نیز با آتش توپخانه نیروهای حق برجاده تدارکاتی دشمن ۲ دستگاه خودرو متجاوزین کاملا منهدم شد.

روابط عمومی ستادمرکزی سپاه پاسداران انقلاب اسلامی

اطلاعیه شماره ۴۳۹ ستاد مشترک ارتش

چهارصدوسی‌ونهمین اطلاعیه ستاد مشترک ارتش جمهوری اسلامی ایران عصر دیروز بدین شرح انتشار یافت:

بسمه تعالی

ملت رزمنده ایران. گزارشی از فعالیت ۲۴ ساعت گذشته نیروهای مسلح جمهوری اسلامی ایران به اطلاع عموم میرسد:

۱- روز گذشته (۱۲/۲۶/ ۵۹) مواضع دشمن در قسمت اشغالی خونین - شهر بوسیله خمپاره‌انداز و سایر جنگ افزارهای خودی زیر آتش شدید قرار گرفت که درنتیجه این عملیات چندین‌سنگر افرادی ودیده‌بانی - دو موضع خمپاره‌انداز دشمن متجاوز منهدم شد. ارتش صدام درجواب مطابق معمول منازل مسکونی آبادان را زیر آتش گرفت ویک نفر را شهید و۲۸ تن را زخمی و ۹ خانه مسکونی ویک کودکستان را ویران کرد.

۲- در حمله برادران سپاه پاسدار که باحمایت یگانهای نیروی زمینی به مواضع غرب سوسنگرد دیروز (پریروز) انجام گرفت ۱۰ دستگاه نفربر دوانبار مهمات وتعدادی خودرو دشمن منهدم و دو قبضه ضدهوائی - دو دستگاه خودرو از ارتش صدام به غنیمت گرفته شد. در همین حمله تعدادی از افراد ارتش صدام اسیر - یکصد نفر کشته و۳۰ نفر مجروح شدند. درهمین مدت براثر اجرای آتش توپخانه نیروهای ما بر - روی مواضع دشمن در ارتفاعات اللهاکبر به چند تانک آنها آسیب رسید و دوازده انبار مهمات دشمن منهدم شد.

۳- درجبهه غرب نیز دیروز (پریروز) براثر اجرای آتش نیروهای ما بسوی مواضع دشمن در گیلانغرب ۳ تانک، یک خودرو ویک انبار مهمات ارتش صدام منهدم شد دراین عملیات دو برادر ارتشی زخمی شدند.

۴- شب گذشته (پریشب) هواپیماهای دشمن در مناطق جنگی به حریم فضائی میهن اسلامی‌مان تجاوز کردند. لکن بدون آنکه امکان کوچکترین اقدامی‌داشته باشند با اجرای آتش پدافند هوائی ما ناگزیر از فرار شدند.

۵- دربی‌تصرف‌ارتفاعات چغالوند گیلانغرب درروز گذشته (پریروز) که جمعا ۳۲ نفر از مزدوران متجاوز ارتش عراق به اسارت نیروهای رزمنده اسلام درآمدند، درنتیجه عملیات تعقیب دشمن امروز (دیروز) نیز ۹ تن دیگر از فراریان‌ارتش صدام به اسارت گرفته شدند.

۶- همچون روزهای‌گذشته که شاهد فرار مسلمانان ناراضی عراق وارتش صدام بوده‌ایم، دیروز (پریروز) نیز دو نظامی و ۵ غیر نظامی مسلمان عراقی خود را به مقامات پادگان سردشت معرفی وتقاضای پناهندگی‌کردند.

ستاد مشترک ارتش جمهوری اسلامی ایران

بیانیه نخست وزیر بمناسبت روز ۲۹ اسفند

تهران - خبرگزاری‌پارس: عصر دیروز از سوی نخست‌وزیر بیانیه‌ای پیرامون ۲۹ اسفند در اختیار خبرگزاری پارس قرارگرفت. متن اطلاعیه بدین شرح است:

بسم‌الله الرحمن‌الرحیم

هموطنان عزیز و مبارز:

بیست‌ونهم اسفند، روز ملی‌شدن صنعت نفت یادآور مبارزات ملت قهرمان ما در راه کسب حقوق خویش و تلاش در راه قطع دست استعمار بین‌المللی و غارتگران جهانی ازکشور ما میباشد. آنانکه بواقعیت‌جریانات گذشته و مسائلی که به ملی‌شدن صنعت نفت انجامید آگاهی دارند، بخوبی میدانند که نهضت ملی ایران‌چگونه شکل‌گرفت‌چه‌دشواریهائی در سر راه خود داشت تا کجا موفق بود و چگونه به شکست انجامید.

نسل جوان ما باید تاریخچه این نهضت را با احساس مسئولیت و بدون پیشداوری و با بصیرت کامل، یکبار با خود مرور کند و ازعلل پیروزی‌و شکست‌آن‌آگاه شود.

امت‌مسلمان ما میداند که پیروزی در آن نهضت، تنها در سایه وحدت و در پناه تعالیم انسان‌ساز اسلام بدست آمد و نخستین سنگ بنای شکست نیز با ایجاد تفرقه در میان صفوف یکپارچه مردم پایه‌گذاری‌شد و ملتی که در آستانه نیل به یکی از بزرگترین پیروزیهای تاریخ معاصر قرار داشت، به جهت از دست‌دادن وحدت‌خویش با شکستی بزرگ مواجه گردید و پس از آن، رژیم طاغوتی و دست‌نشانده امپریالیسم بدون هیچ مانع و رادعی، ۲۵سال تمام همه منابع‌اقتصادی و حیثیت سیاسی‌وفرهنگی کشور را به تاراج داد.

اینکه‌ملت مسلمان‌وشهید-پرور ایران در آستانه بیست‌ونهم اسفندماه و در آغاز سومین سال پیروزی انقلاب اسلامی بخوبی میداند که‌پیروزی تنها در سایه ایمان به خدای بزرگ و پیروی از تعالیم اسلام و حفظ وحدت‌کلمه استمرارمیابد. برماست که برای حفظ دستاوردهای انقلاب خونبار خویش ازگذشته درس عبرت بگیریم و لحظات شیرین‌پیروزی را با شعار "اللهاکبر" تداوم بخشیم و نقشه دشمنان اسلام و انقلاب را که در فکر ایجاد رخنه در صفوف متحد امت مسلمان ما هستند، آگاهانه خنثی کنیم و به فرمان الهی گوش فرادهیم که:

واعتصموا بحبل‌الله جمیعا" ولاتفرقوا

خداوند انقلاب اسلامی ما را از کید دشمنان حفظ فرماید.

محمد علی رجائی
نخست‌وزیر جمهوری اسلامی ایران

● سخنگوی دولت: ۱۰۰ میلیارد ...

وزیر مشاور ابتدایپرامون بودجه سال آینده کشور گفت: بودجه دو دوازدهم که فعلا به مجلس داده شده، بودجه اصلی نیست. بودجه اصلی تا دهم فروردین ماه سال آینده حاضر خواهد شد.

وی پیرامون منابع درآمد دولت افزود: درمنابع تامین درآمد بودجه‌کشور هنوز هم رقم عمده "نفت" است، ولی میزان تولید آن زیاد نخواهد بود. همچنین از طریق مالیاتها نیز میزان درآمد دولت نسبت به سال گذشته بیشتر خواهد شد.

آقای نبوی درپاسخ به سئوال خبرنگاری که راجع به چگونگی‌اجرای مفاد پیام امام توسط دولت پرسیده بوداظهار داشت:

من درمصاحبه هفته گذشته گفتم خطراتی کل انقلاب را تهدید میکند. واقعا هم تا هفته گذشته میزان تشنج خیلی زیاد بود. پیام مهم امام واقعا بسیاری از مشکلات را حداقل برای دولت حل کرد ومسائلی‌را که میرفت تا جامعه را بیک بحران بزرگ دچار سازد خوشبختانه باپیام امام کلیه نهادهای قانونی مملکت درموضع خودشان تثبیت شدندو وظایف هریک مشخص شد.

همچنین اختلافات بین نهادهای قانونی مملکت به دستور امام قرار شد درسطح جامعه مطرح نشود تا گروهکهای ضد انقلاب ومنحرف نتوانند به نفع خود بهره‌برداری کنند وتشنج ایجادنمایند.

سخنگوی دولت درپاسخ خبرنگاری که پرسیداخیرا مانورهای نظامی درعمان ابعاد گسترده‌ای پیدا کرده است، دولت در مقابله با این‌تهدیدات جدی چه اقدامی‌خواهد کرد، اظهار داشت:

این مقابله دو جنبه‌دارد نظامی وسیاسی. از نظر نظامی نیروی دریائی ایران کماکان برترین قدرت درخلیج فارس است وبهیچ نیروئی اجازه نخواهد داد که دراین منطقه هوس‌تجاوز به خودش بدهد. ازنظر سیاسی‌هم ماهوشیاری کافی داریم.

ومیدانیم که اینهابخشی از توطئه‌های امریکا برعلیه انقلاب اسلامی ایران است وما مراقب اوضاع هستیم.

● اعلام جرم علیه سخنگوی دولت

خبرنگاری پرسید: گروهی از اساتید دانشگاه علیه شما اعلام جرم کرده‌اند در رابطه با مصاحبه قبلی شما که پیرامون حوادث دانشگاه گفته بودید، نظرتان دراین مورد چیست؟ آقای نبوی گفت: بله - البته من مصاحبه طولانی کردم ولی روزنامه‌ای یک جمله را تیتر کردوبموجب همان جمله هم چندین گروه مشخص اعلام جرم کردند البته مقصود من از ضد انقلاب، گروهی بوده که کتک می‌زدند. به هرحال اعلام‌جرمهائی شده که علیه ماهم‌هست و بموقع در دادگاه حاضر خواهیم شد و مسائل را مطرح خواهیم کرد و پاسخگو هستیم و اگر نتوانستیم ومحکوم شدیم جزای آنرا پس میدهیم.

● سرپرستی وزارتخارجه

وزیر مشاور پیرامون نحوه سرپرستی وزارت - خارجه توسط نخست‌وزیر اظهار داشت:

سرپرستی‌وزارت‌خارجه طبق اصل ۱۴۱ قانون اساسی بعهده‌آقای‌رجائی است و ایشان فعلا "مشغول بررسی وضع وزارتخارجه است. انشاءالله اگر تغییرات مثبتی آنجا انجام شود، بسرعت اعلام میکنیم. البته یک سری برنامه دردست‌است که به مجرد اینکه به عمل درآید، شما را مطلع خواهیم کرد.

● نقل وانتقالات نظامی ترکیه درمرز مشترک با ایران

مهندس نبوی درپاسخ سئوال خبرنگاری که پرسیده بود اخیرا "شنیده شد ترکیه در مرزهای مشترک خود با ایران دست به نقل و انتقالات نظامی زده است و ایران نیز به‌این موضوع اعتراض کرده است، اظهارداشت:

من بر مساله اعتراض واقف نیستم، بعید میدانم. این گزارش به دولت ایران رسید، تحقیق شد، تا آنجائی که من میدانم دولت ترکیه اعلام کرده است که نقل و انتقالات اصولا مربوط به روابط ایران و ترکیه نیست. بلکه دولت ترکیه سعی کرده است مرزهای خود را کنترل بیشتری نماید.

خبرنگار "جمهوری - اسلامی" پرسید: دریکی از روزنامه‌های عصر اطلاعیه‌ای ازطرف نخست‌وزیر بچاپ رسیده که اعلام کردند که به افراد پاکسازی‌شده عیدی پرداخت میشود (در انقلاب اسلامی دیروز در خبر مذکور "حقوق" بچاپ رسیده است) در شرایطی که عده‌ای از هموطنان عیدی خود را به دولت می‌بخشند و امام اعلام کردند که عید نباید باشد. همچنین آوارگان جنگی سربار دولت هستند آیا صحیح است به‌عده‌ای عیدی پرداخت گردد. و اگر نگوئیم همه آنها بلکه اکثر آنها سالها خون این مردم محروم را مکیده‌اند؟

سخنگوی دولت در پاسخ گفت: بعضی از پاکسازی شده‌ها در بلا- تکلیفی بسر میبرند. گروهی پاکسازی شده‌اند و حکم درباره آنها صادر شده است، به هرحال یا بازخرید شده‌اند یا بازنشسته. اینها حسا- بشان جداست. اقدام در مورد عده‌ای شده که بلاتکلیف هستند البته آن هم عیدی نیست یک مقدار ازحقوقشان براساس قوانین کسانی که آماده بخدمت هستند، پرداخت میشود.

در صفحه ۱۳

ملاقات اعضای کمیسیون ارشاد اسلامی با امام امت

صبح دیروزآقایان‌دکتر محمدهادی عبدخدائی، اسماعیل‌فدائی، حسین هراتی، اعضای‌کمیسیون ارشاد اسلامی مجلس شورای اسلامی بحضور امام خمینی رهبر انقلاب و بنیانگذار جمهوری اسلامی ایران رسیدند و با ایشان دیدار و گفتگو کردند.

جلو کشیدن ساعت رسمی کشور لزومی ندارد

سخنگوی وزارت نیرو امروز در تماس با خبرگزاری پارس اطلاعیه‌ای در مورد عدم تغییر ساعت را در اختیار این خبرگزاری قرار داد.

متن اطلاعیه باین شرح است:

همانگونه که‌خواهران و برادران هموطن استحضار دارند درچند سال گذشته در اول‌بهار ساعتها یکساعت به جلوکشیده میشد و اول مهرماه مجددا آنها را به وضع عادی بازگشت میدادند.

این عمل که درحقیقت برای صرفه‌جوئی‌درمصرف برق بود به تقلید از کشورهای اروپائی و آمریکائی انجام میگرفت زیرا در کشورهای مذکور با جلوکشیدن ساعت به میزان یک ساعت درفصل بهار و تابستان استفاده بیشتروکاملتری‌ازروشنائی روز انجام می‌پذیرد.

با توجه به مراتب یادشده در سال جاری از تغییر در ساعت رسمی کشور خودداری بعمل آمده است.

ضمنا وزارت نیرو مجددا فرصت را مغتنم شمرده و ضمن تشکر از هم‌میهنان گرامی درزمینه صرفه‌جوئی در مصرف‌برق از آنها تقاضا میکند که کماکان در مصرف برق صرفه‌جوئی‌های لازم را اعمال کرده‌بویژه باتوجه به شرایط موجود و جنگ تحمیلی نهایت همکاری را اعمال فرمایند.

قابل توجه مسافران هواپیما

در رابطه با ازدحام و ترافیک سنگین میدان آزادی شرکت هواپیمائی ملی ایران (هما) طی اطلاعیه‌ای از مسافران این شرکت درخواست کرد برنامه عزیمت خود را به فرودگاه طوری تنظیم کنند که حداقل یکساعت‌ونیم قبل از پرواز در محل فرودگاه حاضر باشند.

درنیمه‌اول اسفند ماه درسطح شهر تهران ۲۱۲۷ فقره تصادف اتفاق افتاده است

اداره راهنمائی و رانندگی تهران اعلام کرد در نیمه اول اسفند ماه جاری در شهر تهران جمعا "۲۱۲۷ فقره‌تصادف روی داده که براثر آن دو نفر کشته و ۲۶۵ نفر مجروح شده‌اند.

در این تصادفات هم چنین به ۳۰۰ اتومبیل خسارت بیش از پانصد تومان و به ۱۴۶۸ اتومبیل خسارات کمتری وارد شده است.

کارشناسان اداره راهنمائی و رانندگی مهمترین علل این تصادفات را بترتیب عدم رعایت حق تقدم، عدم رعایت فاصله با اتومبیل جلوئی، تغییر مسیر ناگهانی، انحراف و عدم توجه به جلو تشخیص داده‌اند.

ارسال کمک از سوی بنیادامور جنگزدگان

روابط عمومی بنیاد جنگ‌زدگان دیروز اعلام کرد از سوی این بنیاد تاکنون ۱۱۰ تن تخم‌مرغ ۳۰ هزار تخته موکت، ۱۰ هزار جفت کفش، ۵ هزار شعله‌چراغ خوراکپزی، ۲۴۰۰ دست لباس، سه دستگاه زباله‌کش و سه دستگاه تانکر آب برای جنگ‌زدگان استان بوشهر ارسال شده است.

جلسه بررسی بودجه کشور

عصر دیروز جلسه بررسی بودجه کشور به ریاست مهندس بهزاد نبوی وزیر مشاور در امور اجرائی و اعضای هیئت دولت در نخست‌وزیری تشکیل شد. بنابگزارش خبرنگار خبرگزاری پارس در این جلسه پاره‌ای از موارد اختلاف دردفترچه تدوینی بودجه سال آینده کشور مورد بحث و گفتگو قرار گرفت.

نماینده اتحادیه بین‌المللی صلیب سرخ جهانی ازهمبستگی مردم ایران اظهارشگفتی کرد

اصفهان - خبرگزاری پارس - هیئت‌نمایندگی ویژه اتحادیه و کمیته بین‌المللی صلیب سرخ جهانی که‌باتفاق‌مسئولین هلال‌احمرجمهوری‌اسلامی ایران بمنظور بازدید از جنگزدگان تحت پوشش هلال‌احمر به اصفهان آمده است، در گفتگوئی اختصاصی با خبرنگار خبرگزاری پارس گفت: برنامه بازدیدیکه سازمان‌هلال- احمر جمهوری اسلامی ایران از نقاط مسکونی ایران که مورد حملات موشکی وحشیانه عراق قرار گرفته، منجمله اهواز و دزفول برای ما فراهم کرده، بما امکان داد تا رنج و مشقتی که مردم بیگناه این شهرها دراثر این حملات متحمل شده‌اند و تلاشها و اقداماتیکه هلال‌احمر در جهت تخفیف آلام مردم جنگزده بعمل آورده از نزدیک مشاهده کنیم.

در جواب این سئوال که آیا شما این حملات رابه مناطق مسکونی محکوم میکنید یا نه گفت: اقدام ما در جهت تسکین‌آلام مردم بیگناهی است که دراثر این جنگ دچار مصائب ومشکلات شده‌اند و به پرسشهای سیاسی، مقامات سیاسی باید پاسخ بدهند.

ما نمایندگان صلیب سرخ جهانی در ارتباط با جنبه‌های انسانی‌مسئله بویژه رسیدگی بوضع زنان و فرزندانیکه در اثر جنگ دچار مشکلات و مسائل و یا معلول شده‌اند، مطابق قوانین ژنو اقدام میکنیم.

درباره وضع بهداشتی و درمانی اردوگاههائیکه مورد بازدید قرار گرفته‌اند، وی اظهار داشت بطورکلی وضع بهداشتی و درمانی مردم رضایت‌بخش بود و بچه‌ها خیلی سالم و خوشحال بنظر میرسیدند، اما باید برنامه‌های کاروتفریح برای مردم و بچه‌ها فراهم شود و درغیر- اینصورت مسائل روانی برای خود این مردم فراهم میشود که در نتیجه باری‌بدوش‌دولت و هلال‌احمر خواهد بود و درحال حاضر شرائط بهداشتی موجود هشدار- دهنده نیست اما بافرا- رسیدن تابستان وضع میتواند بسیارخطرناک شود و مخصوصا" در اردوگاه جیرفت آب راکد زیادی بود که میتواند منبع ایجاد مالاریا شود، البته باید کمبود- های موجود برطرف شود درباره نحوه کمک‌رسانی

در صفحه ۱۱

حریق درسفارت سابق آمریکا

ساعت ۳ بعدازظهر دیروز در یکی از ساختمانهای ضلع غربی سفارت سابق آمریکا آتش سوزی رخ داد که در این حادثه یک انبار کوچک مواد غذائی و دو سردخانه کوچک طعمهٔ حریق شدند. این حریق در مدت کمی با تلاش ماموران آتش‌نشانی مهار شد.

یکی از پاسداران مستقر در این محل به خبرنگار ما علت آتش - سوزی را اتصال سیمهای برق درون ساختمان ذکر کرد. در این رابطه یکی از شاهدان عینی به خبرنگار ما که در محل آتش‌سوزی حاضر شده بود، گفت: آتش‌سوزی هنگامی رخ داد که چند نفر از افراد مستقر در سفارت در نزدیکی ساختمان آتش روشن کرده بودند و گویا همین امر سبب شده است تا آتش به کپسولهائی که در کنار ساختمان قرار داشته سرایت کند وموجب آتش‌سوزی ساختمان بشود.

عفو ۲۶ ارتشی زندانی بفرمان امام خمینی

دادستان انقلاب‌ارتش دیروز ضمن صدور اطلاعیه‌ای اعلام کرد۲۶ نفر از محکومین دادگاه انقلاب ارتش بمناسبت فرارسیدن نوروز موردعفو امام خمینی قرار گرفته و از زندان آزاد شدند.

اسامی آزاد شدگان به شرح زیر است:

سرهنگ تورج خدایاری فرزند فریدون- سرگرد اخراجی حسین‌رحیم‌خان تهرانی فرزند اکبر - سرگرد اخراجی علی ارسطو فرزند علی‌اصغر- ستواندوم منوچهر تمبری فرزند علی‌اکبر-ستوانیار سوم محمد محبی فرزند عباس - ستوانیار سوم حسین هالکی فرزندحسن استوار بازنشسته منوچهر معین‌الدینی فرزندیوسف، استوار بازنشسته فرامرز صمدی‌نیا فرزند افراسیاب - استوار دوم محمدعبدالله پوربرمکی گروهبانیکم ناصر مکاری فرزند قدرت - گروهبان- یکم علی لطافت فرزند علی - گروهبانیکم اسلام قدرتی فرزند اسماعیل - گروهبان دوم غلامرضا بهاری سیاهکل فرزند اسماعیل - گروهبان دوم حمید سواری - گروهبان دوم ناصر ملک آبادی فرزند موسی - سرپاسبان منصور رشیدیان فرزند عطاالله - سرپاسبان محمدحسن فیاض فرزند حسین - دانش‌آموز اصغر ولی فرزند بهرام- سرباز وظیفه محمدرضا صباغی‌زاده - سربازوظیفه یوسف کاظمی فرزند محمدعلی - سربازوظیفه باباجان احمدی فرزند مرادعلی - مهناوی عبدالرسول طرقی‌نادری غیرنظامی حسین رسولی فرزند مرید - غیرنظامی ابراهیم بیگلری فرزند خدامراد - غیرنظامی حسن نوروزپور فرزندکاکا محمدرسول ابریشمی فرزند علی‌محمد.

نامه ۳۸ تن از نمایندگان مجلس به امام

تهران - خبرگزاری‌پارس: ۳۸ تن از نمایندگان مجلس شورای اسلامی دیروز طی نامه‌ای خطاب به امام از پیام‌روحبخش و قاطع امام تشکر و سپاسگزاری کردند. متن نامه بدین‌شرح است:

محضر مبارک رهبر عظیم‌الشان‌انقلاب‌اسلامی حضرت امام‌خمینی.

ضمن اهداء سلام‌وتحیت قلبی به حضرتعالی وملت مسلمان و مستضعفین جهان لازم دانستیم تشکر و سپاس خود را از پیام توحیدی و الهی که یاس‌ها را به امیدوتفرقه‌ها را به توحید و شور وشوق اسلامی تبدیل نمود، تقدیم بنمائیم و انتظار داشته باشیم که دولت- مردان راه امام و امت قهرمان را بپیمایند.

بهرحال ما این‌پیامها و برشهای توحیدی را به مثابه (دفاع معضلات و کشاف عثرات ودلیل فلوات) برای جامعه انقلابی و امت اسلامی میدانیم و امید که خداوند توفیق پیروی و اطاعت‌از خداوند ورسول گرامی و امامان راستین و رهنمودهای حضرتعالی را به ما و دولتمردان و مسئولان همانند ملت عزیز بدهد.

والسلام

احمدملازاده، عطاری، مصطفی تبریزی، علی- اکبر دهقان، میرزاپور کمالی‌نیا، استکی، فردوسی، فضل‌الله صلواتی، خاتمی، سیدین عطاءالله مهاجرانی، حجت‌انصاری، حسین هاشمیان، محمد امین سازگارنژاد، عباس‌مظفر حجت کشفی، سیدمحمد میلانی، سید احمد زرهانی، محمدرضابابا- صفری، یونس محمدی محمدرضا امین ناصری صمد شجاعیان، حسن یوسفی اشکوری، سید عبدالواحد موسوی، عبدالحمید آقارحیمی، کروبی، محسن رهامی، نصیری لاری، عبدالکریم شرعی، سبحان الهی، موسوی خراسانی، محمد نصرالهی‌رضوی اردکانی عادل اسدی‌نیا، محمد جواد حجتی کرمانی مروی، محمد محمدی.

ارزنده‌ترین هدیه برای نوعروسان، بانوان و تمام خانواده‌ها

فنون جدید آشپزی

از: فرح شیرین

شامل: بهداشت تغذیه، روش طبخ بیش‌از ۱۰۰۰ نوع غذای ایرانی و فرنگی و راه درست‌کردن انواع ترشیها، مرباها، کمپوتها، شربتها، بستنیها، و شیرینیها.

به انضمام: پروتئین‌ها، ویتامینها، املاح‌معدنی، میزان کالری‌موجود در موادغذائی و ارزش هر ماده از نظر پزشکی، با بیش از ۱۲۰ قطعه عکس رنگی از انواع‌غذاها، در قطع بزرگ بقیمت ۱۵۰ تومان منتشر شد. از سوپرها، داروخانه‌ها و کتابفروشیها بخواهید.

مرکز نشر: انتشارات گنجینه و نشر محمد، ناصرخسرو تلفن ۵۳۰۰۲۱ و کتابفروشی عارف تلفن ۳۰۳۶۶۷

مامان جون باباجون

اگر میخوای عکس من مثل خودم خوشگل و بانمک بشه بریم عکاسی طلائی عکس بگیریم

تبریک نوروزی عموطلائی به همه بچه‌های خوب و مامانی سراسر ایران

طلائی تنها متخصص عکس کودک در ایران

لطفا قبلا وقت رزرو بفرمائید.

آدرس: تهران - خیابان ۱۷ شهریور (شهباز) مقابل آتش‌نشانی ساختمان سبز تلفن رزرو ۳۵۶۱۲۰

شماره اول
مجله پرتیراژ علمی‌و دینی
مکتب اسلام
منتشر شد

قابل توجه هموطنان عزیز
تله‌کابین توچال

ضمن تبریک آغاز سال نو، با امید موفقیت برای فرد فرد هموطنان عزیز و پیروزی اسلام بر کفر، بدینوسیله برنامه کار «تله کابین» را برای ایام نوروز باطلاع مشتاقان ورزش کوهنوری و دوستداران هوای سالم بشرح زیر اعلام میدارد.

۱- تله کابین روزهای اول و دوم فروردین تعطیل است

۲- از روز سوم تا چهارم فروردین همه روزه تله کابین مشغول بکار می‌باشد

آدرس: پارک وی- جنب پمپ بنزین نمایشگاه بین‌المللی خیابان تابنده- انتهای ولنجک- تله کابین توچال

کادتیه طراح جواهر
شیکترین طرحهای روز
آماده برای انجام طرح‌های دلخواه‌شما
تبدیل مدل‌های قدیمی به جدیدترین طرح‌ها
از شما دعوت می‌کنیم از مجموعه طرح‌های کارتیه دیدن فرمایید
میدان ونک انتهای خیابان گاندی خیابان خشایار شماره ۲۷ تلفن ۶۸۴۸۳۲

منتشر شد
نسل از یاد رفته
داستانی بر زمینهٔ کودتای ۲۸ مرداد و وقایع پیش و پس از آن
از: ناصر پورقمی
انتشارات مروارید

کلیدر
اول‌ودوم - سوم‌وچهارم
فرازی تازه درادبیات‌نوین‌ایران
اثر محمود دولت‌آبادی
منتشر شد
انتشارات علم: انقلاب. فروردین. تلفن ۶۶۳۴۷۰

درجلسه دیروزمجلس

چهار لایحه دولت بررسی و تصویب شد

عده زیادی از نمایندگان بعنوان اعتراض به سخنان تفرقه‌انگیز نماینده کازرون جلسه مجلس را ترک کردند

رئیس مجلس:

مجلس درمقابل امام این تعهد را دارد که دستورات و نظر ایشان را اجراء کند

طاهری نماینده کازرون:

بهترین ضامن حراست از انقلاب تبعیت کامل از فرمان امام است

بنظرمن درجریانهای گذشته شخص رئیس جمهور تخلف کرده بودند

مجلس شورای‌اسلامی دیروز جلسه علنی داشت، در این جلسه که به‌ریاست حجت‌الاسلام رفسنجانی تشکیل‌شد، چهارلایحه دولت‌مورد بررسی قرار گرفت و تصویب شد. همچنین‌در این‌جلسه‌آئین‌نامه‌داخلی مجلس برای یک‌دوره سه‌ماهه دیگر تمدید شد.

مجلس شورای‌اسلامی در سال‌جاری جلسه‌علنی نخواهدداشت و اولین جلسه علنی آن روز یکشنبه ۸فروردین ماه‌سال ۶۰ خواهد بود.

رئیس‌مجلس حجت‌الاسلام رفسنجانی در پایان آخرین جلسه سال‌جاری مجلس گفت: بدنبال پیام بسیار مهم و اساسی و ضروری و مفیدامام همانطورکه دیروز نیز عرض کردم مجلس در مقابل امام این تعهدرا دارد که‌دستورات و نظر ایشان را اجرا کند، امیدوارم خواهران و برادران نماینده که در مدت تعطیلات نوروزی به حوزه‌های انتخاباتی خود تشریف می‌برند، در عمل مجری این پیام باشند. در اعتراضی که امروز به سخنان مهندس‌طاهری مبنی برنادیده گرفتن دستورات امام شد، ایشان به من مراجعه‌کردند و گفتند که می‌خواسته‌اند صحبتهائی که‌چند روز پیش در مورد رئیس‌جمهور گفته‌اند، آن صحبتها را پس بگیرند ولی فرصت ادای مقصودشان پیش نیامده است. بسیاری از دوستان نامه نوشته‌اند و به‌نوشته روزنامه‌انقلاب‌اسلامی‌درستون وقایع‌اتفاقیه اعتراض کرده‌اند من اخطار می‌کنم همه روزنامه‌ها مواظب باشند که از این به‌بعد تمامی مطالب آنها کنترل می‌شود.

نطقهای قبل از دستور

اولین‌ناطق قبل از دستورحسینی نماینده رامیان و ترکمن‌صحرا بودوی در قسمتی‌از سخنان خود گفت: آری سالها بود که ملت ایران با دست خودفروختگان و ازنعمت خدایی‌خبران‌تحت‌تسلط بیگانگان‌واستعمارگران شرق و غرب قرار داشتند و هستی آنها بغارت میرفت و همه برای عده‌ای انگشت‌شماررنج می‌بردند و آزادی از مردم سلب و بظاهر آزادان هم بزدگانی بیش نبودند و بسیاری هم ایمان خود را فدای آن بی‌دینان مینمودند. و فقط جور جائران بر مردم حاکم بود.

وی‌در ادامه سخنانش‌گفت: الحال هم به عده‌ائیکه‌برای بردن مال و حقوق مردم‌و پرکردن جیب‌ها فعالیت دارند. بی‌پرده میگویم که مواظب اعمال‌خود باشند که محتسب در راه هست.

ناطق در پایان به نیازهای حوزه انتخابی خود پرداخت و از دولت خواستار توجه بیشتری نسبت به مشکلات‌روستائیان منطقه‌رامیان شدوی‌گفت روستائیان احتیاج به سوخت دارند، همچنین دولت باید از قطع درختان جنگلی بشدت جلوگیری کند.

دومین ناطق قبل از دستور مهندس‌طاهری بود وی با اشاره به پیام امام گفت: پیام امام همچون پیام‌های گذشته راهنما و دستورالعملی برای همه مسئولین و نهادها و ملت ایران می‌باشد. وبهترین ضامن حراست ازانقلاب تبعیت کامل از فرمان رهبر است. امیدواریم که همه ما این پیام را آویزه گوش خود بسازیم. در این پیام اشاره شده بود که همه برگردید به قانون اساسی و قانون را محور کار خود قرار دهید و هر کس هم از قانون تخلف کرد به مردم معرفی شود.

ناطق آنگاه گفت: بنظر من در جریان‌های‌گذشته شخص رئیس جمهور تخلف کرده‌بودند (اعتراض‌شدید نمایندگان) بایدملت و نمایندگان‌محترم آگاه باشند به هر صورت اتمام حجتی به همه نهادها انقلابی و ماشده‌است.

جناب آقای رئیس جمهور قانون را زیرپانگذارند واگررعایت نکردند، قانون و مصوبات شورای‌نگهبان راقانونی ندانستند من پیشنهاد خواهم‌کرد که رسیدگی کنند به کفایت سیاسی ایشان (گروهی از نمایندگان با فریاد چرا وحدت را بهم می‌زنید و در پی آنان تعداد زیادی از نمایندگان دراعتراض به سخنان ناطق از جلسه مجلس خارج شدند)

پس از خروج گروه زیادی از نمایندگان از جلسه مجلس‌ناطق سخنان خود را تغییر داد و به مسئله جنگ‌پرداخت‌وگفت مسئله اساسی جنگ با امپریالیزم است ومردم باید تمام توجه را به مسئله جنگ بکنند و این جنگ را تا پیروزی نهایی ادامه دهند و هر مسئله فرعی که به‌این جنگ ضربه بزند خیانت به‌انقلاب اسلامی است. اساسی کلیه‌کارها به مسئله جنگ با امپریالیزم است که هم‌اکنون از آستین صدام بیرون آمده‌است. انشاءالله با رهنمودهای امام در مرحله سوم از انقلاب اسلامی دست این خائن رااز منطقه کوتاه نمائیم. در همین رابطه مردم قهرمان کازرون تاکنون ده‌ها شهید و صدها پاسدار، بسیج و نظامی به منطقه اعزام داشته‌اند و هم‌اکنون‌مشغول هستند و میجنگند. هزاران آواره را هم مردم کازرون پذیرایی می‌کنند و تا آنجا که‌از نظرمالی و اقتصادی در توان داشته‌اند کمک نموده‌اند.

ناطق در ادامه به وضع اقتصاد کشور پرداخت و گفت: اگر اقتصاد ما در خط صحیح یعنی صراط ـ مستقیم یعنی همان خطی که اسلام تعیین کرده برود ما موفق خواهیم شد. وگرنه‌نهایتا "به‌شکست می‌رسیم و روز به روز وضع ما بدتر و تورم و گرانی بیشتر می‌گردد به همانطور که دستورات الهی علم مطلق است بهتر است در مورد مالکیت نیز دستورهای الهی را بکار بریم و تنها راه‌نجات بشر اقتصاد اسلامی است. نظام‌های‌کنونی چه‌سرمایه‌داری‌و چه سوسیالیستی گرفتار تورم هستند و هر روز کسری بودجه آنها بیشتر می‌شود چرا که در خط صحیح اسلامی نیستند بایداین روند که از اقتصاد سرمایه‌داری به سوی اقتصاد سوسیالیستی می‌رود قطع کنیم و بسوی‌اقتصاد سرمایه‌داری به سوی اقتصاد سوسیالیستی می‌رود قطع کنیم‌و بسوی اقتصاد اسلامی برویم.

از دولت میخواهم که طرحی بر اساس اقتصاد ـ اسلامی تهیه کندزکات که یکی از مالیات‌های اسلامی است دوباره زنده شود ناطق آنگاه به توقف بندجیم اشاره کرد و گفت‌بند جیم باعث این‌است که کشاورزی ما از بین برود دراین زمینه آمار داریم. باید به جای اجرای بند جیم، کلیه زمین‌ها و اموال غصبی از هر کس است پس گرفته شود، چرا نمی‌خواهید اصل ۴۹ اجرا شود غصب که کم و زیاد ندارد. پس از پایان سخنرانی دومین ناطق مهندس‌طاهری اکثریت نمایندگان که‌به خاطر اعتراض به سخنان وی از جلسه مجلس خارج‌شده‌بودند مجددا به مجلس بازگشتند.

سومین ناطق حجت‌الاسلام خلخالی بود که در سخنان خود گفت در خصوص تهدید نمایندگان اقلیت بااسلحه‌بوسیله شبخونی به ایشان شجونی) نه اسلحه دارند و نه حمله کرده‌اند، خلاصه‌سوء تفاهم بوده‌است.

خلخالی آنگاه به پیروزی اخیر سپاه و ارتش در صحنه‌های جنگ پرداخت و گفت آنچه که مایه خوشنودی است در پی فرمان امام رزمندگان اسلام افتخار آفریدند.

شما اسرای عراقی را در تلویزیون دیدید که‌زبون و ترسو هستند، عراق از باطن متلاشی شده‌است. و این مسئله از سخنرانی صدام روشن است. صدام پس‌از شکست هیئت نمایندگی منحوس که در مقابل آن نمایندگان این ملت تسلیم نشدند و ایستادگی‌کردند وگفتند ما می‌جنگیم‌لذا پس‌از آن صدام اظهار علاقه کرده‌اند که ایران را تجزیه کنند! لیکن بدانند که ملت ایران به رهبری امام تمامی اسطوره‌های‌اهریمنی را در منطقه شکست خواهند داد و تسلیم زورگویان نخواهند شد.

مجلس در دستور

پس‌از پایان سخنرانی شیخ‌صادق خلخالی‌مجلس وارددستورشدو گزارش کمیسیون امور استخدامی، کار و امور اجتماعی در خصوص شوراو لایحه راجع به تبدیل وضع استخدامی پنج نفر از کارکنان شرکت منحله‌پاک‌کند مطرح‌شد که کلیات‌آن پس از نطریات یک موافق و یک مخالف وتوضیحات معاون و پارلمانی وزارت کشور به تصویب رسید متن لایحه فوق بدین شرح است:

لایحه تبدیل وضع استخدامی پنج نفر از کارکنان شرکت پاک‌کند

ماده واحده ـ به وزارت کشور اجازه‌داده‌میشود نسبت‌به تبدیل وضع استخدامی پنج نفر ازکارکنان شرکت منحله پاک‌کند که بعنوان نظافتچی با شرکت مزبور همکاری داشته و پس از انحلال شرکت‌دراختیار وزارت‌کشور قرار گرفته‌اند براساس ماده ۱۵۰ الحاقی به قانون استخدام کشوری اقدام و وضع استخدامی آنها را به رسمی تبدیل نماید.

بررسی شوراول لایحه راجع به هزینه صدور پروانه دریانوردی دومین دستور جلسه دیروز مجلس بود که پس از توضیحات مخبرکمیسیون‌راه و ترابری مجلس در خصوص این لایحه، کلیات آن به‌رای گذاشته شده و تصویب گردید.

لایحه راجع به اخذ هزینه صدورپروانه‌دریانوردی

ماده واحده ـ با توجه به قانون الحاق دولت ایران به مقاوله‌نامه ۱۰۸ و لزوم تجدیدنظر در کارت‌ملوانی و صدور پروانه دریانوردی به سازمان بنادر و کشتیرانی اجازه داده میشود مبلغ ۳۰۰ ریال تحت‌عنوان هزینه صدور پروانه دریانوردی ازهر ـ متقاضی دریافت کند.

ماده ۲ مقاوله‌نامه مصوب سال ۱۳۴۵

ماده ۲) ۱ـ هریک از کشورهای عضو که این مقاوله‌نامه در آن مجری است باید به درخواست ملوانان و طبق مقررات مذکور در ماده ۴ ذیل برای آنان کارت شناسائی صادر نماید و درهرحال در موردی‌که صدور چنین سندی جهت بعض صنوف دریانوردان ممکن نباشد کشور مزبور میتواند بجای چنین سندی گذرنامه‌ای که مبین این امر باشد که دارنده آن دریانورد به مفهوم این مقاوله‌نامه است جهت وی صادر نماید.

این گذرنامه از نظر این مقاوله‌نامه دارای همان ارزش شناسنامه ملوانی دریانوردان میباشد.

۲ـ هریک از کشورهای عضو که مقاوله‌نامه‌حاضر در آن مجری شده میتواند برای سایر ملوانان که در خدمت کشتیرانی داخلی بوده یا در اداره مشاغل کشورخود ثبت‌نام نموده باشند بدرخواست آنان شناسنامه ملوانی دریانوردی صادر نماید.

رد لایحه

بگزارش خبرنگار حقوقی ما از جلسه علنی دیروز گزارش کمیسیون‌مسکن و شهرسازی در خصوص رد لایحه راجع به بازسازی و تعمیر و مرمت مناطق جنگ‌زده که عدم ضرورت آن‌توسط وزیر مسکن و شهرسازی نیز مورد تائید قرار گرفته است، پس از طرح در مجلس با اکثریت آراء تصویب‌شد و این لایحه به دولت برگشت داده شد.

بررسی شوردوم لایحه قانون راجع به تفویض اختیارات و وظایف شورایعالی هواپیمائی کشوری و شوراول لایحه مربوط به تمدید مدت مذکور در تبصره لایحه قانونی راجع به اجازه خرید دستگاهها، تجهیزات، قطعات یدکی و سایر وسائل مربوط به دستگاههای ناوبری و ارتباطی و تجهیزات‌فرودگاهی وسیله سازمان هواپیمائی‌کشوری، آخرین دستورجلسه دیروز بود که پس‌از بررسی و اظهارات موافقین و مخالفین و توضیحات نماینده وزارت راه و ترابری هردولایحه به تصویب مجلس رسید، متن این دولایحه چنین است:

لایحه راجع به‌تفویض و وظایف شورایعالی هواپیمائی کشوری

ماده واحده ـ مادام که قانون جدیدهواپیمائی کشور به تصویب نرسیده کلیه اختیارات و وظایف شورایعالی هواپیمائی کشوری موضوع قانون اصلاح ماده ۶ قانون هواپیمائی کشوری مصوب ۱۳۴۷ به هیاتی مرکب از ۷ نفر به شرح زیر تفویض میگردد:

۱ـ معاون وزارت راه و ترابری و رئیس سازمان هواپیمائی کشوری.

۲ـ یک نفر از اعضاء مطلع هواپیمائی کشوری بانتخاب وزیر راه و ترابری.

۳ـ یکنفر نماینده مطلع از وزارت اموراقتصادی و دارائی بانتخاب وزیر امور اقتصادی و دارائی.

۴ـ یک‌نفر نماینده مطلع از سازمان برنامه و بودجه بانتخاب وزیر مشاور و سرپرست سازمان‌برنامه و بودجه.

۵ـ یک‌نفر متخصص حقوق هوائی بانتخاب‌وزیر راه و ترابری و در صورت لزوم مدیرعامل شرکت هواپیمائی ملی ایران و یکنفر نماینده از موسسات هواپیمائی داخلی در جلسات‌هیات شرکت نموده ولی حق رای ندارند.

۶ـ یک‌نفر نماینده مطلع از وزارت امورخارجه بانتخاب وزیر و یا سرپرست وزارت امورخارجه.

۷ـ یک‌نفر نماینده مطلع نیروی‌هوائی‌جمهوری اسلامی ایران بانتخاب وزیردفاع.

تبصره ـ آئین‌نامه هیات مذکور شامل طرز ـ تشکیل جلسات و طریق ارجاع امور رسیدگی واتخاذ تصمیم وسایر مسائل مربوطه بوسیله هیات تنظیم و پس از تصویب هیات وزیران بموقع اجرا گذارده خواهد شد.

لایحه مربوط به تمدید خرید تجهیزات هواپیمائی

قانونی راجع به اجازه خرید دستگاهها، تجهیزات، قطعات‌یدکی و سایر وسائل مربوط به دستگاههای ناوبری و ارتباطی و تجهیزات فرودگاهی وسیله سازمان هواپیمائی کشوری

ماده واحده ـ مدت مذکور در تبصره لایحه ـ قانونی راجع به‌اجازه خرید دستگاهها، تجهیزات، قطعات یدکی و سایر وسائل مربوط به دستگاههای ناوبری‌و ارتباطی و تجهیزات فرودگاهی وسیله سازمان هواپیمائی‌کشوری مصوب ۵۸/۱۲/۱۸ تا آخر سال ۵۹ تمدید میگردد.

لایحه قانونی راجع به اجازه خرید دستگاهها، تجهیزات، قطعات یدکی و سایر وسائل‌مربوط به دستگاههای ناوبری و ارتباطی وتجهیزات فرودگاهی وسیله سازمان هواپیمائی کشوری

ماده واحده ـ به سازمان هواپیمائی کشوری اجازه داده میشود دستگاهها، تجهیزات، قطعات ـ یدکی و سایر وسائل مربوط به دستگاههای ناوبری و ارتباطی و تجهیزات فرودگاهی که تهیه‌و تدارک آنها را در جهت تامین سلامت و بی‌خطری پرواز هواپیماها ضروری تشخیص‌دهد تا مبلغ یک‌میلیون ـ ریال راسا و بیش از مبلغ یک میلیون ریال را با تائید وزیر راه و ترابری، بدون رعایت تشریفات و محدودیتهای مقرر در قانون محاسبات عمومی و آئین‌نامه معاملات دولتی و سایر مقررات ناظر به موضوع به هرنحوی که مقتضی بداند از داخل و یا خارج از کشور خریداری نماید.

تبصره ـ مدت اعتبار این لایحه قانونی برای مدت شش‌ماه از تاریخ ابلاغ آن به سازمان‌هواپیمائی کشوری میباشد.

شورای انقلاب جمهوری‌اسلامی ایران

تصحیح و پوزش

در صفحه ۳ در گزارش دیروز جلسه علنی‌مجلس در نطقهای قبل از دستور، مرتضی محمودی نماینده قصرشیرین به عنوان نماینده اسلام ـ آباد غرب معرفی شده که ضمن پوزش تصحیح میشود.

دولت مکلف است ظرف دو ماه لایحه مربوط به دولتی کردن بازرگانی خارجی را تقدیم مجلس نماید

فوریت لایحه یک فوریتی $\frac{2}{12}$ بودجه تصویب شد

به علت کمبود جا مشروح مذاکرات جلسه علنی مجلس‌شورای‌اسلامی که‌روزسه‌شنبه‌ساعت ۸/۳۰ با تلاوت آیاتی چند از کلام‌الله‌مجید و به ریاست حجت‌الاسلام ـ هاشمی‌رفسنجانی تشکیل شد امروزازنظرخوانندگان می‌گذرد.

نطق نماینده سلماس

اولین ناطق قبل از دستور جلسه دیروز مجلس محمدعماری نماینده سلماس بود که ضمن اشاره به رشادت نیروهای انقلاب‌در پیروزی‌بر طاعوت گفت سپاس خدای را که برایں مردم آنقدر آزادی بخشید که توانستند نمایندگان برحق خود را انتخاب کنند، نمایندگانیکه‌شامل آیه شورا هستند و آنهاناراحت نمیشوندازقلمهاکه به آنها تهمت میزنند وی افزود مردم‌نمایندگان راشناخته‌اند لذادروغگویان خودشان رامعرفی میکنند.

سپاس خدای را که بعد از قرنها حکومت ستمگران خودکامه دولتی مکتبی روی کار آورد.

درودمابررزمندگان اسلام، دریائی، زمینی و هوائی ناطق سپس خطاب به نمایندگان گفت، ما بایدمتوجه مسئولیت جهانی خودباشیم چراکه درحال حاضر خاک عزیزمامطرح است و بس واگر این انقلاب شکست بخورد اسلام درجهان شکست‌خورده است لذا از احساسات تند و نسنجیده استفاده نکنیم.

تذکر دوم به دولت مکتبی است درخصوص روستاها، آبادی مملکت‌در آبادی روستاها است درست است که به آنها وامها داده شده است‌ولی کاملا" به وضع روستاها رسیدگی نشده‌است، از مهاجرت روستائیان به‌شهرها باید احساس خطر جدی کردو راه‌چاره اینست که باید روستاها را آباد کنیم، همین‌روستاها حدود سی‌سال قبل موادغذائی به خارج صادر میکرد واکنون نیز میتواند باشد، ماباید جلو این مهاجرت رابگیریم.

و این شرط حاصل نمیشود مگر روستائیان از امکانات برخوردار باشند، آنها به رای‌العین می‌بینند که تمام پسب‌های مملکت دردست طبقه خاصی است و آنها بادیدن اینها تاحدی احساس حقارت کنند. شما نگاهی به وضع روستاهای آذربایجان بکنید؟ چگونه ما می‌توانیم بااین‌وضع جلو مهاجرت مردم را بگیریم، روستاهائی هستند که از تشنگی حتی مرغها وجوجه‌های‌آنهاازبین‌میروند. روستائیان آذربایجان امکانات ندارند تاچغندر بکارند و کارخانه‌های ارومیه درسال فقط بیست روز کارمیکند.

بدولت عرض میکنم که حرما کیلوئی ۲۰ تومان شده است، سیب ۱۵ تومان، اینها را از دست باغداران به چه قیمتی خریده‌اند، آنطور که من اطلاع دارم اینها راکیلوئی دوتومان می‌خرند ولی چرا در بازار ۱۵ تومان است؟

اظهارات نماینده اسلام‌آباد

دومین ناطق قبل از دستور مرتضی محمودی نماینده اسلام‌آباد غرب‌بود. وی گفت حال که با پیام وحدت‌آفرین رهبر انقلاب مسائلی را در رابطه با جنگ تاکید کرده‌اند، من بعنوان یک نماینده که‌با تمام موکلینم جنگ‌زده هستیم و آواره هستیم وبطور غیرقابل تحملی زندگی میکنند و به امید پیروزی جنگ نشسته‌اند. وحال که آقای‌رئیس جمهور در مقام فرمانده کل‌قوا تائید شده‌اندهر چه رودتر حالت تهاجمی به خودبگیرندتااینکه مردم بتوانند به خانه‌های خود بازگردند آقای رئیس‌جمهور قبلا" هم نیروهای ما می‌توانستند جلو صدام را بگیرند ولی اگر نگرفتند علت داشته‌که فعلا" قابل گفتن نیست اماحال موقعی است که حالت تحرک بخود بدهند وکشور را از ناراحتی نجات بدهند.

سه‌تقاضا

سه تقاضا

سومین ناطق شرعی نماینده داراب در نطق پیش از دستور خود چند تقاضااز مسئولین کرد، وی در سخنان خود گفت: من سه‌تقاضا از مسئولین دارم یک تقاضا از رهبرانقلاب‌و یک تقاضا از ساحت مقدس مجلس و یک تقاضا از مسئولین مملکتی در ابتدا باید بگویم امپریالیزم به‌قدرت مسلمانان وقوف کامل دارد و می‌داند که ملت‌مسلمان در راه مکتب از جان خود گذشته است و هردستوری که از طرف رهبران مذهبی صادر شده‌است تاپای جان ایستادگی نموده‌اند، امپریالیزم برای‌اینکه این جامعه را از حرکت باردارد دو برنامه درازمدت‌وکوتاه‌مدت تدارک دیده اول اینکه فکر مردم را منحرف کند و ارگانهای انقلابی رابه‌شرق‌وغرب‌وابسته نماید و بهمین جهت میخواهد

در صفحه ۱۰

وقایع اتفاقیه

نامه‌ای به برادران چماقدار!!

پس‌ازبالاگرفتن قضیه‌چماقداری در روزپنجشنبه ۱۴ اسفند در محل دانشگاه تهران‌یکی از برادران چماقداری که بعلت اینکه" هوا راپس" دیده‌اند از تهران به جای "امنی"! رفته‌اند، برای دیگربرادران درتهران‌نامه‌ای‌نوشته‌وازمسئولین مربوطه تقاضاهائی هم کرده است. متن این‌نامه که توسط یکی از خبرنگاران زبل ستون وقایع اتفاقیه بدست آمده در زیر ازنظرتان میگذرد:

برادر:

پس ازعرض سلام امیدوارم حال همگی شماها خوب باشد، اول ازهمه از اینکه بروبچه‌ها و بزرگترها ما را خجالت دادند و با کارهای جورواجور به ما اظهار" همدردی و پشتیبانی" کردند، تشکرمیکنیم. و امیدواریم بتوانیم بعدا" جبران" کنیم. حال‌ماها هم بد نیست، فقط چندتا از بچه‌ها روحیه‌ندارند! و بعضی‌وقتها میگن بابا ما از خیر" چماقداری" گذشتیم و بالاغیرتا ترتیبی بدهید که ما راتحت ـ تعقیب قانونی قرار ندهند. منهم پس ازاینکه مقداری امیدواری به‌آنها دادم گفتم که انشاءالله!! اینبار با" راس و ریس" کردن کارامون ضرب شست محکمی نشان میدهیم و بطور قاطع! مسئله را حل میکنیم.

راستی شنیدیم عده‌ای! تحصن کرده‌اند، وقتی یادم آمد که امام فرموده بودند، هرگونه تحصن در این شرایط ممنوع است‌عصبانی شدیم و میخواستیم برای مبارزه با آنها و لت و پار کردنشان برنامه‌ای بریزیم، ولی بعدش فهمیدیم که " بروبچه‌ها" بودن که بخاطرما تحصن کردن، خوشحال شدیم و فهمیدیم که این تحصن غیر از بقیه تحصن‌هاست واین‌ها حق!! داشتند.

خلاصه‌خودمونیم! این دفعه خیلی ناجورشد ولی نباید بروی خودمون بیاریم! خوب یه ذره کتک‌خوردن عیبی نداره!! ما هزاربرابر اینهارو قبلا کتک زده بودیم و از طرف دیگر کار خیرکردن از این حرفها هم داره دیگر!

راستی ترتیبی بدهید که چاقو و پنجه‌بکس‌ـ هامون را بهمون پس بدن، حیف نیست که این وسایل" خوش‌دست" دست این از خدابی‌خبرها!! بیفته. راستی واقعا که چه دوروزمونه‌ای شده، عده‌ای خدانشناس با بهترین فرزندان این آب و خاک چه جوری معامله میکنند؟ ولی بقول معروف ما بیدی نیستیم که از این بادها بلرزیم.

با آرزوی‌همبستگی بیشتر چماقداران
زنده باد چماق
قربان شما
چماق چماق‌زاده

تشکیل جلسه مشترک استانداران یزد، چهارمحال و بختیاری و اصفهان

اصفهان ـ خبرنگار انقلاب‌اسلامی ـ جلسه مشترک استانداران، معاونین عمرانی، کارشناسان دفاتر برنامه و بودجه استانهای یزد، اصفهان و چهارمحال‌ـ بختیاری‌درتالارکتابخانه سازمان آب و فاضلاب اصفهان روز شنبه گذشته تشکیل گردید.

در این جلسه که با حضوراستانداران‌اصفهان و یزد، معاونین سازمان برنامه و بودجه در این مناطق، جمعی از کارشناسان، مدیران‌قسمتهای سازمان برنامه و بودجه کل کشور، مشاورین و کارشناسان برنامه‌ریزی شورای استانداریها تشکیل شد مسائل‌مختلف مربوط به برنامه‌ریزی و بودجه، روشهای برنامه‌ریزی منطقه، تشکیل کمیته‌های برنامه‌ریزی استانی، نحوه ارتباط از کمیته‌ها با مرکز، ضرورت تغییر و تحول بنیادی در نظام اداری و برنامه‌ریزی موردبررسی و تجزیه و تحلیل قرار گرفت.

بنابراین‌گزارش‌نظریات و پیشنهادات مختلف که در این جلسه جمع‌بندی شده بود، بوسیله معاونت این مناطق در سازمان برنامه و بودجه جهت تصویب به مرکز ارسال گردید.

تلفن بخش حقوقی ۳۲۸۵۶۴

قابل توجه
متخصصین زنان وزایمان
در ایام نوروزی آزمایش های هورمونی استریول ولاکتوژن جفت (در سه ماهه آخر حاملگی) بطور اورژانس یکساعت و نیم انجام میشود این آزمایشها برای محرومان مجانی خواهد بود آزمایشگاه هورمون شناسی تهران بلوار میرداماد پلاک ۱۴۹ ساعت کار: ۶-۲ بعد از ظهر تلفن ۲۹۶۱۸۱

Agfa
هدیه نوروزی
شرکت آگفاگورت ایران
لابراتوار آگفاگورت ایران فیلم های اسلاید آگفای شما را در کمتر از یک هفته ظاهر نموده و تقدیم میدارد.
لطفاً فیلم های اسلاید خود را مستقیماً و یا از طریق نزدیکترین فروشگاه لوازم عکاسی به آدرس تهران میرداماد غربی بین مصدق و جردن ساختمان آگفاگورت ایران ارسال فرمائید.

در آستانه سومین بهار پیروزی
کانون نشراندیشه‌های‌نوین به زنان مبارز ایران
تقدیم میکند:
چهره عریان زن عرب
تحلیلی گویا و دقیق از ریشه ها و عواملی تاریخی، اقتصادی و فرهنگی ستم مضاعف برزن عرب از دکتر نوال السعداوی ترجمه رحیم مرادی و مجید فروتن، ۳۷۲ صفحه ۳۲۰ ریال
زنان عرب
گزارش از وضع و موقع زن در ۱۹ کشور عربی ترجمه زهرا امیدوار، ۶۸ صفحه ۶۰ ریال
پخش از انتشارات روزبهان روبروی دانشگاه تهران

پس شرینی اش کو؟
سوپر قنادی (مجلسی) گرین پارک افتتاح شد
انواع شرینی ـ آجیل وسائل تزئینی عقد و عروسی و عکاس مجالس
شمیران ـ اختیاریه شمالی خیابان داور جنب پارک
قبول سفارشات ۲۴۹۸۳۷

عید دیدنی؟!
فقط در رستوران یوشانی
با غذاهای بسیار لذیذ
ظهر و شب
خیابان وزراء داخل کوچه یازدهم تلفن ۶۲۰۶۵۶

شینتال
مفتخر است که‌ادامه حراج جوراب طرحها و مدلهای جدید با طلاع برساند
جمعه یکسره بازاست
انقلاب جنب تآتر شهر روبروی هتل تهران باس ۶۷۴۵۲۵

آتش، بدون دود
نویسنده: نادر ابراهیمی
کتاب اول: گالان و سولماز
کتاب دوم: درخت مقدس
کتاب سوم: اتحاد بزرگ
«از آنجا که ناشر، در شرایط فعلی، به‌تنهایی از عهده‌ی چاپ این رمان بر نمی‌آید، ناگزیر از خوانندگان بالقوه‌ی‌این اثر یاری می‌طلبد. در صورتی که مایل هستید یك دوره‌ی کامل سه جلدی آن را با جلد زر کوب ـ به مبلغ هزار ریال خریداری فرمایید ودرعین‌حال‌امکان چاپ این اثر را فراهم آورید، با تلفن ۶۳۹۹۶۱ ما را خبر کنید تا در مورد ارسال قبض پیش فروش و در یافت وجه آن اقدام کنیم.»
باسپاس ـ ایران بزوه

مروری بر رویدادهای یکسال جهان:

۲ ۱۳۵۹ سالی پر بیم و امید برای جهانیان

● تحولات سیاسی درچین

از جمله حوادثی که طی سال گذشته در چین توجه جهانیان را بخود جلب کرده بود، محاکمه گروه ۴ نفری، برکناری هواکوفنگ و ارتباط نزدیک این کشور با غرب و بویژه با آمریکا میباشد.

اعضاء گروه ۴نفره بجز "چیانگ‌چینگ" بیوه مائو، عبارت بودند از: "یائو ونیوان" ۵۶ ساله، منقد ادبی که مقالات او در روزنامه شانگهای رسما انقلاب فرهنگی را بمردم چین معرفی کرد، "وانگ هون‌ون" ۴۳ ساله، منشی حزب و شخصی که مائو در سال ۱۹۷۳ سومین مقام مهم را در حزب کمونیست چین به وی محول کرده و "وانگ چون‌کیائو" ۶۹ ساله که به بیوه مائو کمک کرد تا تمام پایه و بنای انقلاب فرهنگی چین را روسازی نماید.. افراد نامبرده که محاکمات آنها سروصدای زیادی در مطبوعات بوجود آورد، پس از انجام یکسری محاکمه به اعدام محکوم شدند، اما اعلام شد که حکم اعدام پس از یکسال در مورد آنها اجرا خواهد شد.

"هواکوفنگ" که پس از مرگ مائو، مرد قدرتمند چین گردیده بود، سرانجام بعد از یک جنگ قدرت طولانی مغلوب طرفداران اصالت عمل به‌رهبری "تنگ شیائو-پینگ" شد و بدنبال یکسری تغییرات که در کادر رهبری چین پدید آمد، "هوا" مجبور به کناره‌گیری گردید. از دیگر نکات قابل‌توجه در چین ایجاد روابط سیاسی، اقتصادی و فرهنگی بین رهبران چین بویژه "تنگ شیائو پینگ" با دولت آمریکا بود. با فوت مائو که نزدیک به سی سال درهای چین را بسوی غرب بست تا عاری از هرگونه ارتباط، به سازندگی چین بپردازد، هم‌اکنون آمریکا بانزدیکی به چین برآن شده است تا متحدی دیگر در مقابل شوروی برای خود پیدا کرده و مواضع خود را بیش از پیش در برابر رقیب شرقی خویش مستحکم سازد.

● دخالت نظامی لیبی درچاد

چاد، این مستعمره سابق فرانسه نیز در سال گذشته خبرساز بود و پس از یک دوره طولانی جنگ داخلی که میان نیروهای هوادار "گوگونی" رئیس‌جمهور و قوای طرفدار "حسن هابره" نخست‌وزیر این کشور روی داد، "گوگونی" از قذافی درخواست کمک نمود و بدنبال آن قوای نظامی لیبی با یک مداخله سریع در پائیز گذشته هواداران "حسن-هابره" را سرکوب کردند و موقعیت "گوگونی" را تثبیت نمودند. پس از آن رهبران هردو کشور و بخصوص قذافی اعلام کردند که بزودی چاد و لیبی در یکدیگر ادغام خواهند شد و نیروهای لیبی تا زمان سرکوب کامل مخالفین چاد در این کشور باقی خواهند ماند. هرچند طرح ادغام دوکشور فعلا مسکوت مانده است، لیکن ارتش لیبی هنوز در خاک چاد بسر میبرد.

● بحران کارگری لهستان

باگذشت نزدیک به ۸ ماه از بحران کارگری لهستان، هنوز اوضاع این کشور به حالت عادی بازنگشته و دورنمای روشن و مشخصی از آن مشاهده نمیشود.

اعتصابات اخیر لهستان که به بهانه اعتراض به افزایش قیمت ارزاق عمومی ابتدا از دوقطب صنعتی کشور یعنی شهرهای لنین و گدانسک در شمال کشور که بندر مهم کشتی‌سازی لهستان است، آغاز شد، روزبروز گسترده‌تر گردید و به معادن زغال‌سنگ، فولاد و آهن نیز کشیده شد. کارگران با گرفتن هر امتیاز، امتیاز دیگری می‌خواستند و از این راه دولت را در تنگنای سیاسی - اقتصادی شدیدی قرار دادند. کارگران ضمن تقاضای افزایش دستمزدها و کاهش قیمت گوشت، پاره‌ای خواستهای سیاسی از جمله آزادی بیان، لغو سانسور، تشکیل اتحادیه‌های کارگری مستقل و... را نیز عنوان نمودند که گنجاندن مسائل سیاسی در لیست خواسته‌های اعتصابیون از بارزترین خصوصیات اعتصابات سال گذشته لهستان بشمار میرود.

علیرغم تغییر و تحولات وسیع در کادر رهبری حزب و دولت (ادوارد گیرک دبیرکل حزب جای خود را به استانیلاو کانیا و ادوارد بابیوش نخست‌وزیر جای خود را به جوزف پینکوفسکی سپرد) بازهم کارگران اعتصابی دست از مقاومت خود برنداشته و در مطالبه خواسته‌های خود کوتاه نیامدند. مع‌الوصف هیئت حاکمه لهستان ضمن مذاکره با کارگران اعتصابی و چانه‌زدن با آنها بروی شرایط و خواستهایشان، به سختی میکوشد تا ازرشد فراگیرتر و هرچه بیشتر سیاسی شدن جنبش جلوگیری نماید.

اکنون علیرغم موافقت‌نامه "گدانسک" که در اوت ۱۹۸۰ به امضاء رسید و بتدریج اجرا میگردد و مطابق آن دولت تاسیس سندیکاهای مستقل، شناسایی حق اعتصاب، اصلاح مقررات سانسور و... را کم‌وبیش پذیرفته است، با اینحال هرروز کارگران خواست‌های جدیدی را مطرح می‌کنند و دولت را با تهدید به اعتصابات تازه مواجه میسازند.

● مرگ کاسیگین

کاسیگین نخست‌وزیر سابق شوروی پس از مدت زیادی که در انظار عمومی ظاهر نمیشد وبگفته مقامات شوروی به بیماری سرطان مبتلا بوده‌است، در روز ۲۷ آذرماه در مسکو و در سن ۷۶ سالگی درگذشت.

درحقیقت کاسیگین از ابتدای آبان سال جاری پس از ۴۰ سال کار سیاسی بطور رسمی از صحنه سیاست کناره‌گیری کرد، کاسیگین که یکی از بازوان پرقدرت سیاست شوروی بحساب می‌آمد ازجمله کسانی بود که با سه تن از رهبران اخیر شوروی استالین، خروشچف و برژنف همکاری داشت. وی چهل سال قبل بعنوان نخست‌وزیر انتخاب شد تا استالین را یاری کند، سیزده سال در این مقام بود و در سال ۱۹۴۵ بعنوان کفیل دفتر سیاسی حزب کمونیست برگزیده شد و با بقدرت رسیدن خروشچف برای مدتی کوتاه کنار گذاشته شد. و درسال ۱۹۶۸ دوباره مقامهای خود را بازیافت و در آن سال مجددا بسمت نخست‌وزیری انتخاب گردید. کاسیگین یکی از متخصصین متبحر در برنامه‌ریزیهای اقتصادی شوروی بشمار میرفت و در صحنه سیاسی نیز گامهای موثری در جهت منافع شوروی برداشت جانشین کاسیگین نیکلای تیخانوف یکی از اقتصاددانان بزرگ شوروی است که بجای او انتخاب شده است.

درگیری ارتش سوریه واردن

در نخستین هفته‌های آذرماه ارتشهای سوریه و اردن برای چندروزی رویاروی یکدیگر قرار گرفتند و پس از گذشت حدود یکهفته که جنگ سرد بین دو کشور به‌اوج خود رسیده‌بود و میرفت تا جرقه‌ی آتش را دامن‌زده و موجب جنگ حتمی گردد با میانجیگری شاهزاده عبدالله‌بن عبدالعزیز نماینده نخست‌وزیر عربستان، غائله خاتمه‌یافت و دو کشور نیروهای خود را از مرز فراخواندند و ازمیدان جنگی که قریب‌به‌وقوع بود خارج‌شدند.

آنچه از شواهد و قرائن برمی‌آید هیچیک از طرفین مایل به جنگ نبودند که این تضادها که ناشی از برخوردهای سیاسی در مسائل حاد جهان عرب است به جنگ رویاروی تبدیل شود. گرچه نیروهای رزمی سوریه بیش از ۳برابر نیروهای اردن است ولکن هردوکشور برای قدرتنمائی که در پی آن مسائل جانبی دیگر نهفته بود خواستند اهداف خود را جامه‌عمل بپوشانند، ناظران سیاسی معتقدند عمده‌ترین هدف سوریه در تمرکز نیروهایش در مرزهایش این بوده است که امکان این امر را که لشگر اردن به نیروی عراق در جنگ تحمیلی عراق علیه ایران بپیوندد کاهش دهد و اما مسائل جانبی که سوریه در این کشمکش دنبال مینمود، عبارت بودند از:

۱- افشای موضوع سیاسی اردن با عکس‌العمل فوری آمریکا واسرائیل.

۲- اجبار اردن در به‌تعویق انداختن تحریکات سیاسی در زمینه حل سیاسی مساله فلسطین

● کنفرانس سران عرب

کنفرانس سران کشورهای عربی با حضور تعدادی از روسای مرتجع گذشته در شهر "امان" پایتخت پادشاهی اردن برگزار شد. پس از آغاز جنگ تحمیلی عراق علیه ایران، دولتهای دست‌نشانده منطقه از جمله رژیمهای صدام و شاه‌حسین، برآن بودند تا با تشکیل مجمعی از سران کشورهای عربی، ادعاهای خویش را در مورد بخطرافتادن قومیت و سیادت عرب بیان نموده و جنگ تحمیلی را بصورت جنگی قومی و نژادی معرفی کنند تا بدین‌ترتیب، مسلمانان عرب را علیه جمهوری اسلامی ایران تهییج و تحریک نمایند. لیکن چندروز قبل از آغاز این کنفرانس، تعدادی از کشورهای عربی اعلام نمودند که در کنفرانس مزبور شرکت نخواهند کرد. الجزایر، سوریه، لیبی، لبنان، یمن‌جنوبی و سازمان آزادیبخش فلسطین، کشورهائی بودند که کنفرانس سران عرب را تحریم نموده و از شرکت در آن سرباززدند.

از نتایج کنفرانس مزبور، عمیق‌ترشدن شکاف موجود میان کشورهای عربی، خروج عملی عراق از جبهه پایداری و ایجاد زمینه‌ای برای انعقاد پیمانهای دفاعی و اقتصادی منطقه‌ای بین کشورهای مرتجع عربی بود.

با عدم شرکت کشورهای مترقی جامعه عرب در کنفرانس ذکرشده، این کنفرانس عملا با شکست و ناکامی مواجه شد و علیرغم جنجالها و تبلیغات وسیع (بخصوص از جانب رژیمهای اردن وعراق) نتوانست نتیجه دلخواه خویش را در محکوم‌نمودن ایران در جنگ بدست آورد.

● نبرد چریکی درالسالوادور

از وقایع پراهمیت سال گذشته که سرتاسر سال ادامه داشت ومدتها توجه جهانیان را بخود جلب نمود، نبرد چریکی‌های چپگرا و مردم السالوادور با نیروهای رژیم نظامی‌حاکم بر این کشور میباشد. بدنبال سالها دیکتاتوری نظامی در السالوادور و همچنین بدلیل فقر مطلق و زندگی فلاکت‌بار اکثریت مردم این کشور، بتدریج گروههای چریکی مبارز در این سرزمین نفوذ و پایگاهی در میان مردم کسب کردند و با بدست‌آوردن سلاح، به قیام علیه رژیم حاکم برخاستند. روند انقلاب در السالوادور که با راهپیمائیها و تظاهرات خیابانی آغاز شده‌بود، پس از قتل اسقف‌مبارز "اسکار رومرو" توسط گروههای افراطی دست‌راستی، شتابی روزافزون گرفت وسرانجام به یک قیام مسلحانه تمام‌عیار تبدیل شد. درزدوخورد-های یکساله گذشته السالوادور، بیش از ۲۲هزارنفر کشته‌ویاناپدیدشدندوهزاران‌نفرنیزبر اثر بمبارانهای هوائی مناطق مسکونی، از خانه‌های خویش آواره گشتند. از سوی دیگر، ایالات متحده که برای مدت کوتاهی کمکهای مالی و تسلیحاتی خود را به رژیم این کشور متوقف کرده بود، با اوجگیری قیام، بار دیگر سیل اسلحه و کمکهای اقتصادی را به السالوادور سرازیر ساخت تا بلکه "خونتا"ی نظامی حاکم بر این کشور بتواند باکمک آن بر فشار حاصل از نبردهای چریکی و اعتصابات کارگری فائق آید.

● تحویل میراژهای فرانسوی به عراق

در اوایل بهمن‌ماه گذشته شش فروند جنگنده میراژ فرانسوی به رژیم عراق تحویل داده شدند و قرار است هرماه نیز ۲فروند دیگر تحویل این کشور شوند. این میراژها در سالهای ۱۹۷۷ و ۱۹۷۹ سفارش داده شده بودند و علیرغم قرارداد ژنو که تحویل سلاح را به‌کشورهای درحال‌جنگ منع نموده است، دولت فرانسه این جنگنده‌ها را به‌عراق تحویل داد. البته بدلیل نبودن خلبانان ماهر، صدام قادر نیست از این میراژها در جنگ با ایران استفاده نماید، اما نکته دیگری نیز که ذکر آن لازم بنظر میرسد، اینست که عراق در برابر تحویل میراژها، تعهد نموده که آنها را در جنگ با اسرائیل بکار نبرد.

● تشکیل کنفرانس ژنو درمورد نامیبیا

آفریقای جنوب غربی (نامیبیا) و استقلال آن نیز از دیگر مسائل مهم آفریقا درسال گذشته بود.

این مستعمره سابق آلمان، بعد از جنگ تحت قیمومت آفریقای جنوبی درآمد و در سال ۱۹۶۶ سازمان ملل قیمومت نامیبیا را به‌دلیل سیاستهای تبعیض‌نژادی از آفریقای جنوبی پس گرفت، اما آفریقای‌جنوبی آن تصمیم را نادیده گرفت. سرانجام در مقابل فشار افکار عمومی مردم جهان و همچنین مبارزات سیاهپوستان نامیبیائی که‌در سازمان "سواپو" سازماندهی شده بود، رژیم نژادپرست "پرتوریا" با طرح استقلال این کشور در اصول موافقت نمود.

کنفرانس ژنو که مسئول بررسی وضع نامیبیا می-باشد، در دیماه گذشته به پیشنهاد دبیرکل سازمان ملل تشکیل جلسه داد تا در مورد برقراری آتش‌بس و انجام انتخابات آزاد در این کشور تصمیم بگیرد. اما این بار نیز آفریقای جنوبی طرح مربوط به برقراری آتش‌بس را رد نمود ولی قبول کرد که انتخابات تحت شرایطی در نامیبیا برگزار گردد.

● تشنجات مرزی پرو واکوادور

این دو کشور آمریکای لاتین که از ۴۰۰ سال پیش برسر منطقه کوهستانی "کندور" که دارای منابع نفتی می‌باشد، اختلافات ارضی داشتند، در بهمن ماه گذشته مستقیما با یکدیگر درگیر شدند. سابقه درگیری این دو کشور به سال ۱۹۴۱ میرسد و طبق قراردادی که در سال ۱۹۴۲ تحت‌نظر آمریکا، آرژانتین، برزیل و شیلی منعقد شد، ۲۰۰ هزار کیلومتر مربع از خاک اکوادور به پرو واگذار گردید. از آنزمان تاکنون ۳ کشور مزبور گاه و بیگاه زدو خوردهای مرزی داشته-اند تا اینکه در ۲۳ ژانویه گذشته نیروهای ظرفین بطور وسیع با یکدیگر درگیر شدند. بمنظور پایان-دادن به درگیری، طرحهائی ازقبیل تشکیل کنفرانس وزرای خارجه آمریکای لاتین ونیز کنفرانس بررسی قرارداد سال ۱۹۴۲ به طرفین پیشنهاد شد که پیشنهاد اول را پرو و دومی را اکوادور رد نمودند. سرانجام ۴ کشور ناظر برقرارداد ۱۹۴۲ با نمایندگان دو کشورمذاکره کردند و قرار براین شد که طرفین درگیر، هریک بفاصله ۵ کیلومتر از منطقه مورد اختلاف عقب‌نشینی کنند تا بعدا با انجام مذاکرات مفصل، مسئله را حل و فصل نمایند.

● کنفرانس غیرمتعهدها

کنفرانس وزرای خارجه کشورهای غیرمتعهد با شرکت ۹۶ کشور و جنبش آزادیبخش جهان در بیستم بهمن ماه در دهلی‌نو آغاز بکار کرد. پس از کنفرانس قبلی غیرمتعهدها که در سال ۱۹۷۹ در هاوانای کوبا برگزار شده بود، جهان با مسائل و مشکلات تازه‌ای درگیر گردید که از مهمترین این وقایع میتوان، از جنگ ایران و عراق، بحران افغانستان، مسئله کامبوج، تمرکز نیروهای خارجی در اقیانوس هند و خلیج‌فارس و تعلیق عضویت مصر در دستورکار اجلاسیه غیرمتعهدها قرار داشتند. در بیانیه‌منتشره از سوی کنفرانس کشورهای عضو نگرانی خود را از حضور نیروهای ابرقدرتها در منطقه اعلام داشتند و در مورد موافقتنامه کمپ‌دیوید، آنرا بی‌اعتبار نامیدند. در قطعنامه کنفرانس مزبور، خروج سربازان خارجی از افغانستان، کامبوج خواسته شده و در مورد جنگ ایران و عراق نیز، اجلاس غیرمتعهدها ابراز امیدواری نمود که اراضی که از راه توسل به زور اشغال گردیده‌اند، به صاحبان آن مستردد شوند.

از صبح شنبه اول فروردین درسینماهای
اونیورسال - پاسیفیک - پولیدور - میامی - ایران - پیروزی - لیدو - ساینا - توسکا - ژاله
فصل خون
فیلمی: از حبیب کاوش — تمام رنگی
علی نصیریان - سعید کنگرانی - ولی شیراندامی

اطلاعیه سینما ایفل
سینما ایفل پس از تعمیرات اساسی و نصب جدیدترین دستگاه‌های نمایش دنیا
از روز شنبه اول فروردین ۱۳۶۰
با ارائه فیلم جالب ودیدنی پیامی از فضا
(نمایش برای اولین بار) درایران افتتاح میگردد
پیامی از فضا
باشرکت: ویک مارو - پگی لی برنان - سونی شیبا
تکنیک خارق العاده‌ای که درتهیه صحنه‌های فضائی این فیلم بکار رفته تاکنون سابقه نداشته است

از صبح شنبه اول فروردین درسینماهای
سانتران - اروپا - رویال - اسیا - مراد - کیهان
مقدار زیادی اشعه «گاما» دانشمندی رابه موجودی نیمه انسان-نیمه حیوان مبدل میسازد موسوم به «هالک»... ولی این «هالک» دوست شماست ودوست بچه‌های شما!...
هالک شکست ناپذیر
HULK
رنگی
رنگی-باشرکت: بیل بیکسبی
سوزان سولیوان-جک کالوین

از صبح شنبه اول فروردین درسینماهای
شهر تماشا - بولوار - شهر هنر - حافظ و سینمای خانوادگی ونک
فیلمی که همه را از خنده مرده‌برخواهد کرد
نرمن ویزدام
درفیلم رنگی
فضولباشی

قدردانی و تشکر
از آقایان عبدالله صفوی و عباس جواهریان کارمندان سازمان تامین اجتماعی قم که نسبت به احقاق حقی که در مورد کارگران شرکت برق قم و شخص علی تاج گردون نمودند سپاسگزاریم.
از طرف کارگران برق قم سیدحسین محسنیان

ازصبح شنبه اول فروردین درسینماهای
کاپری - مولن روژ - ادئون - ونوس و برنامه افتتاحیه سینما ایفل
ازاعماق فضای ظلمانی وازدرون کهکشانهای دوردست پیامی عجیب به پنج مرد برگزیده میرسد وآنگاه که این پنج مرد بخاطر اجرای عدالت بپا میخیزند، جنگ بین ستارگان آغاز میگردد.
پیامی از فضا
باشرکت: ویک مارو-پگی لی برنان- سونی شیبا
تکنیک خارق العاده‌ای که درتهیه صحنه‌های فضائی این فیلم بکار رفته تاکنون سابقه نداشته است

بچه‌ها و خانواده‌های محترم
ضمن آرزوی سلامتی شما در سال نو فیلمی گمدی تر از فیلمهای نرمن ولوئی دوفونس تقدیم میکنیم
نخاله‌ها
از اول فروردین
برنامه کمدی انتخابی سینمای مدرن و خانوادگی
شهر قشنگ

بمناسبت ۱۲ فروردین سالروز جمهوری اسلامی ایران پرچم رسمی کشور بقیمت پارچه
باعرض معذرت که بود پارچه باعث شد سالگرد انقلاب نتوانستیم پرچم به تمام نقاط کشورمان بفرستیم
خواهشمند است سفارشات خود را قبلا اطلاع دهید (مخصوصا شهرستانها)
پرچم اختصاصی (استقلال - آزادی - جمهوری اسلامی) موجود است
خیابان انقلاب نبش پیچ شمیران پلاک ۴ (چاپ سیلک شیشه) تلفن ۷۵۲۸۸۵

۱۹۲۰۵/م‌الف

آگهی راجع به غایب مفقودالاثر

در پرونده کلاسه ۱۰۶۲/۵۸ شعبه هشتم دادگاه عمومی تهران خانم فاطمه هنگه ادعا نموده است که همسرش آقای جلال فروتن‌نژاد خراسانی فرزند محمد لعل و ساکن تهران چهارراه حسن‌آباد کوچه بنائط پلاک ۲۷ کارگر بازنشسته دخانیات در حدود چهار سال است که مفقودالاثر شده است مراتب به تجویز ماده ۱۰۲۳ قانون مدنی سه بار به فاصله یک ماه آگهی میشود که اگر اشخاصی از تاسیده عمری مارند باطلاع دادگاه برسانند.

مدیر دفتر شعبه هشتم دادگاه عمومی تهران - نصیریان

در یک مصاحبهٔ اختصاصی با انقلاب اسلامی:

وزیر بازرگانی نقطه‌نظرهای خود را پیرامون سیاست آیندهٔ وزارت بازرگانی و طرح ملی کردن تجارت خارجی اعلام کرد

از شماره پیش

طرح تجارت خارجی که ظرف دوماه بمجلس تقدیم خواهد شد پیش بینی های لازم برای رفع نارسائی مراکز تهیه و توزیع کالا نیز منظور میگردد

س: محدودیتهای بازرگانی کشور چگونه برداشته خواهدشدوچه‌تسهیلاتی دراین زمینه فراهم میشود؟

ج: بخشی از محدودیتهای بازرگانی کشور ناشی ازعوامل خارجی نظیر عدم تمایل کشتی‌های بین‌المللی به‌آمدن دریک منطقه جنگی و درخواست هزینه‌های بالامی‌باشدکه‌با این‌محدودیت‌ارضی‌برای ما قابل‌تامین نیست ، و در حیطه اختیار ما نمی‌باشد.. سیاست کلی برای رفع محدودیتهای بازرگانی کشور مربوط به راه‌حل‌های جنگ و بطور کلی راه‌حلهای سیاسی مملکت است .

در مورد ایجاد تسهیلات تازه برای تجار، به نظر من تجاری که در زمینه‌های بازرگانی داخلی، تجارت خارجی و بطورکلی کارهایی که هنوز دولت وارد آنها نشده است فعالیت دارند بهتر است که تسهیلات و امکانات خود رااز طریق مراکزی که برای هریک از کالاها درآینده بوجود خواهد آمد در اختیار دولت قرار دهندسازمان حمایت‌ازتولیدکننده و مصرف‌کننده برای کالاها قیمت‌گذاری خواهدکرد و "درصد" سود توزیع‌کنندگان کلی و جزئی نیز اعلام خواهد شد ضمنا" تمام تسهیلات لازم درجهت تسریع امور و ایجاد امکانات اعتباری باهمکاری بانک مرکزی برای آن‌قسمت از نیازهائی که امکان تامین آنها از طریق وزارت بازرگانی میسرنیست‌و تجار میتوانند تامین کنند فراهم خواهدشد .

س: آیا درشکل مرکز واردات و توزیع که برای سه‌کالا ایجاد شده است تغییری حاصل خواهد شد اگرتغییری ایجاد میکنید به چه شکل؟

ج: برای تسریع درکار مراکز تهیه و توزیع کالاسعی شده است که نظام این مراکز به دور از بوروکراسی باشد، برای مثال مراکز فوق از نقطه‌نظرمالی و استخدامی مستقل و از نقطه‌نظر حقوقی مشمول قانون تجارت میباشند یعنی شبیه بخش خصوصی عمل میکنند . این مراکز محسنات و معایبی دارند، محسناتش‌روشهای تجار و سرعت‌عملی است که آنها دارند و از امکانات‌آنی جهانی استفاده میکنند

درصورتیکه دولت تابخواهد برای ورودیک کالا طرحش را تصویب و امکانات بودجه‌اش را تامین نمایدسازمان برنامه موافقت کند خزانه اجازه دهد و .... چون کالا نوسان قیمت شدیدی دارد ممکن است امکانی که بوجود آمده از دست برود ولی از سوی دیگر این احتمال وجود دارد که عواملی در این مراکز نفوذ کنندو خریدهارا درجهت منافع شکل‌دهند بهمین‌علت بایستی روی طرح‌مراکز تهیه و توزیع کالا تجدیدنظرهایی بشود و مشکلات رفع گردد..درحال‌حاضر این مراکز مورد بررسی قرار می‌گیرندو درطرح تجارت خارجی که ظرف دوماه به مجلس تقدیم خواهدشد پیش‌بینی‌های لازم برای‌رفع نارسائی مراکز نیز منظور میگردد .

س: در امر واردات کالاهای ضروری کشور تبعیض وجوددارد این تبعیضات راچگونه توجیه میکنید و چگونه امر واردات را ازانحصار خارج میکنید. بطور مثال گفته میشود که درامر واردات هیچ‌ضابطه‌ای برای سازمان اقتصاد اسلامی درنظر گرفته نمیشود اما درمورد سایر واردکنندگان ضوابط ومقررات یکسان می‌باشد .

ج: اجازه واردات خاص به شخص یاسازمان و یا گروهها عمدتا" اقدام نادرستی است البته‌گاهی اوقات شرایط خاصی در مملکت‌پیش میآید که امکان رفع یک نیاز فوری دردست فرد خاصی است دراین صورت اگرچنانچه دولت امکان ورود این کالا را نداشته باشدمعاونت‌بازرگانی خارجی سهمیه‌ای برای واردکننده تعیین میکند و اجازه ورود کالا صادر میگردد. درمورد سازمان اقتصاداسلامی اینطور که من‌شنیده‌ام اگر امکانات، پول و شناسائی بازاری در رابطه بابعضی از کالاها داشته باشد این امکانات‌را دراختیار دولت قرار داده و ازاین امکانات برای رفع تنگناها استفاده میشود. درجلساتی که هست اجازه ورود خاصی به آن داده میشود. این مجوزها را به قیمت‌های تمام‌شده دراختیار شبکه توزیع دولتی قرار میدهد. بطورمثال در رابطه با روغن‌نباتی که هم تجار اجازه ورود داشته‌اند و هم سازمان اقتصاد اسلامی هردو روغن را به قیمتهای ثابت به شرکت گسترش خدمات بازرگانی فروخته‌اند..

اگرچه‌رفع‌نارسائی‌های‌آنی اقتصادی نبایستی به‌شکلی باشد که تداعی تبعیض را در اذهان بکند منتهی در موارد ضروری برای کالاهای بخصوص استفاده از امکانات بدون توقع و چشم‌داشت افراد هم بایستی درنظرگرفته شود.

س: شمابرنامه‌های کوتاه‌مدت خودتان رابرای رفع مشکلات کنونی مطرح گردید برنامه بلندمدت شمابرای رفع تنگناها چه خواهدبود؟

ج: دررابطه بابرنامه‌های بلندمدت برای تجارت خارجی که‌همان اصل۴۴ قانون اساسی شامل وناظر برتمامی تجارت خارجی کشور است به‌نظرمن این با یک برنامه‌ریزی حداقل پنج‌ساله امکان‌پذیرخواهد بود.. واگر چنانچه مابتوانیم درعرض ۵ سال تمام تجارت‌خارجی‌را درانحصاردولت بیاوریم به موفقیتی دست‌یافته‌ایم که درسایر کشورهای جهان بی‌نظیر خواهدبود و دلیلی هم‌وجود ندارد که در اجرای این‌کار تاتوان باشیم . چون تولید مملکت ما در طول سالهای گذشته بتدریج ازبین رفتدو به‌سوی یک کشور سرمایه‌داری تجاری پیش‌رفته‌است و درنتیجه تخصص دراین‌رابطه بالاست این‌خود یک حسن‌است ازسوی دیگر جبران خودکفائی مملکت درزمینه کشاورزی و صنعتی هم‌باعث میشود که تقاضای بازرگانی کم شود درنتیجه تخصص زیاد تجاری و امکانات‌زیادی که ما دراین رابطه داریم بازسازی کشاورزی و صنعت در رابطه بابی‌نیازی داخلی مملکت در یک زمان کوتاه‌تری ما را به هدف تجارت خارجی‌ملی‌شده میرساند این‌یکی از برنامه‌هاست بعد، شکل توزیع تعاونی و تعویض‌الگوی مصرف مردم دررابطه بامصرف همین کالاها و اقلام مختلفی است که انشاءالله بتوانیم

از اقدامات آینده وزارت بازرگانی همکاری‌بانظام بانکی و سیستم پولی و اعتباری‌مملکت در زمینه‌طرحهای‌پولی کوتاه‌مدت ضدتورم و روشهای مالی دیگرجهت سوق‌دادن سرمایه بطرف تولید درزمینه کشاورزی و صنعتی‌است تاز بورژوازی تجاری خلاص‌شویم .

مصرف را رفته‌رفته تعدیل‌کنیم . و نظام توزیعی را دررابطه باحذف قدرت خریدبرای کالاهای اساسی شکل‌دهیم .

س: وزارت‌بازرگانی در اجرای سیاست‌های خود نقطه‌نظرها و منافع مشترکی باسایر وزارتخانه‌ها خواهدداشت برای هماهنگ‌ساختن برنامه‌های وزارت بازرگانی باسایر وزارتخانه‌ها چه برنامه‌ای خواهید داشت؟

ج: درشرایط کنونی‌هماهنگی باسایر دستگاهها دررابطه بااجرای وظائف محوله وزارت بازرگانی دربسیج اقتصادی‌زیرنظر معاون نخست‌وزیر (آقای نبوی) انجام میشود.. درشرایط خاص کنونی مرحله بعداین هماهنگی درهیئت دولت‌است بایک‌مقداری برنامه‌های بلندمدت و هماهنگی‌که دررابطه باطرحها ولوایحی که از طریق کمیسیونهای مختلف مجلس چه ازطریق دولت به‌مجلس ارائه میشود و چه از طریق مجلس، به‌نظرمن دررابطه، با اموراقتصادی و بازرگانی که نزدیکترین رابطه رابا کشاورزی و صنایع و معادن وسازمان برنامه و بودجه خواهدداشت مامیتوانیم این‌هماهنگی را درکوتاه‌مدت‌از مبارزه بامسائل جنگ وتحریم از طریق بسیج بوجود بیاوریم و طرحها و لوایح ومسائل دیگر را ازطریق مجلس و تسهیل امور اجرائی میان مدت از طرف هیئت‌دولت بوجود خواهدآمد.

س: آیا انتخاب روسای بانکهای صنعتی وتجارتی باوزارت بازرگانی است؟ برای راه‌اندازی و تحرک بیشتر این‌بخش چه خواهید کرد؟

ج: خیر باوزارت بازرگانی نیست‌اما نایب رئیس مجمع عمومی درشورای پول و اعتبار و در مجمع عمومی بانکها وزیربازرگانی‌است .

یعنی پیشنهادات ازطریق بانک مرکزی و هیئت مدیره بانکها، وزارت اقتصاد و دارائی می‌آید و وزارت بازرگانی بعنوان‌نفردوم دراین‌رابطه رای میدهد. در موردراه‌اندازی وفعالیت این‌بخشها هم‌باید بگویم آنچیزی‌که‌من‌دربرنامه‌ام درمجلس عرضه‌کردم‌همکاری بانظام بانکی و سیستم پولی‌و اعتباری مملکت در زمینه طرحهای پولی کوتاه‌مدت ضدتورم و روشهای مالی دیگری که سوق‌دادن سرمایه بطرف تولید چه درزمینه‌کشاورزی و چه درزمینه صنعتی است که از این بورژوازی تجاری خلاص شویم که هرچقدر پول‌هست درحال‌حاضر ازشبکه بساز و بفروشی که به‌اصطلاح مفتضح‌ترین شکل تولید دراین مملکت در. نظام طاغوت بوده‌است‌به‌شکل جابجائی کالا پشت‌مرزها و درون‌مرزها منافع کسب‌میکند و این پول سرگردان تورم رابیش از پیش توسعه میدهد..

س: آیا تغییراتی درسطح معاونان و مدیران وزارتخانه‌خواهید داشت‌اگر پاسخ شما مثبت‌است از چه‌زمانی این تغییرات شروع خواهدشد؟

ج: عمدتا" افراد و مسئولین وزارت‌بازرگانی‌از مهرماه سال۵۸ که نزدیک به هفت‌ماه از وزارت‌آقای صدرمی‌گذشت سازماندهی شده و مسئولین وزارت‌خانه و سازمانهای تابعه آن‌اکثرا" از منتخبین آن زمان هستند و به‌نظرمن بادرنظر گرفتن مسائل‌تحریم و مشکلهای‌مختلفی که برای بازرگانی وجود داشته خوب کارکرده‌اند. و به‌نظر من جابجائی جایز نیست یعنی کسی‌ناموفق‌نبوده‌است که کنار گذاشته شود. البته از امکانات صاحب‌نظرانی که در رابطه با مسائل بازرگانی بخصوص درزمینه تجارت خارجی تخصص داشته باشند استفاد میشود..

بنابراین معاونین، تمامی روساو اعضاء هیئت‌مدیره دستگاه تابعه کماکان به‌کارشان ادامه خواهند داد..

رشد قیمت اکثر اقلام خوراکی در دیماه نسبتاً شدید بود

براساس گزارش منتشره از سوی بانک مرکزی ایران شاخص بهای‌کالاها وخدمات مصرفی درمناطق شهری ایران در دیماه ۱۳۵۹ به ۲۵۵/۱ رسید که نسبت به ماه قبل ۲/۷ درصد افزایش داشت این شاخص پس از حذف نوسانات‌فصلی ۲ درصد ترقی نشان میدهد. در مقایسه با ماه مشابه سال‌گذشته شاخص بهای کالاها و خدمات مصرفی ۲۵ درصد و بدون درنظر گرفتن گروه مسکن وسوخت ۲۷/۷ درصد بالارفته است. طی ده‌ماهه‌اول سال جاری شاخص‌مذکور بطور متوسط ۲۳ درصد نسبت به دوره مشابه‌در سال قبل ترقی دارد. همچنین در این ماه‌رشد قیمت اکثر اقلام‌خوراکی نسبتا شدید بودبطوریکه شاخص گروه موادخوراکی ۷/۳ درصد بالا رفت. در گروه مسکن و سوخت، شاخص گروه دستمزد کارگران ساختمانی بعلت کاهش فصلی فعالیتهای ساختمانی بدون تغییر بود. در بین سایر اقلام و گروههای شاخص سیر قیمت کلیه اقلام پوشاک. بویژه پارچه‌های نخی، ابریشمی و پشمی‌صودی بود. تغییرات حاصله در سطح گروهها و اقلام مختلف شاخص نسبت به ماه مشابه سال قبل ازاین قرار است:

افزایش در گروه: خوراکیها، آشامیدنیها و دخانیات طی این‌دوره ۳۱/۴ درصد بود دراین گروه بهای لبنیات و تخم‌مرغ ۲۳/۲ درصد، گوشت قرمز ۴۶ درصد، نان ۱۲ درصد، برنج ۵۸/۸ درصد، میوه‌ها و سبزی‌های تازه ۲۳ درصد، حبوب ۲۴درصد غذا درخارج‌ازخانه‌حدود ۳۵ درصد ودخانیات ۸۰ درصد ترقی‌داشت در گروه مسکن و سوخت هرچند بهای مصالح و خدمات ساختمانی نسبت به ماه مشابه سال قبل در سطح بالائی قرار داشت ولی پائین‌بودن سایر هزینه‌های خرید خانه موجب شد تاشاخص گروه مسکن و سوخت‌فقط ۱۵/۵ درصد ترقی‌کند.

در بین سایرگروههای موجود بهای کالاها و خدمات متفرقه ۳۴/۷ درصد، اثاثیه و کالاها و خدمات مورداستفاده در خانه ۳۰/۵ درصد، پوشاک ۲۳/۴ درصد و حمل ونقل و ارتباطات ۲۳/۴ درصد افزایش داشت ولی شاخص‌گروه درمان و بهداشت با ۱/۹ درصد، تفریح و تحصیل و مطالعه با ۱۲/۶ درصد و مسکن و سوخت با ۱۵/۵ درصد ترقی افزایش بهای سایر گروههائی را که شاخص آن در سطوح بالاتری قرار داشت تا حدودی پائین کشید

توزیع کوپن گازوئیل وسائط نقلیه سنگین در ۱۹۰ شعبه بانک ملت

سخنگوی بانک ملت در تماسی با خبرگزاری پارس اعلام کرد: ستاد بسیج اقتصادی کشور به منظور توزیع عادلانه سوخت و رفاه حال رانندگان وسائط نقلیه گازوئیل سوز در سراسر کشور اقدام به تهیه و چاپ کوپن کرده است. این سخنگو افزوده: این کوپنها توسط شعب بانک ملت توزیع خواهند شد وپس از توزیع کوپن واز تاریخی که متعاقبا" اعلام میشود دریافت سوخت گازوئیل در کلیه جایگاههای کشور فقط در مقابل ارائه کوپن‌انجام‌پذیر خواهد بود.

این سخنگو همچنین گفت: بانک ملت بخاطر تسریع وتسهیل کار مراجعین ترتیبی داده است که ۱۹۰ شعبه این بانک در ایام تعطیل عید از روز ۲ الی ۶ فروردین‌ماه سال جدید از ساعت ۸ صبح تا ۲ بعدازظهر باز بوده و کوپن‌های نوبت اول را توزیع کنند. تحویل کوپن سوخت به وسائط نقلیه بیابانی یعنی وسائط نقلیه‌ای که بین شهرها مشغول بکار هستند.. فقط در مقابل ارائه دفترچه‌هائی که به همین منظور قبلا" از طرف وزارت راه‌وترابری در اختیار کامیونداران قرار گرفته ونیز گواهینامه رانندگی مراجعه‌کننده امکان‌پذیر خواهد بود. همچنین تحویل کوپن سوخت وسائط نقلیه گازوئیل سوزشهری یعنی وسائط نقلیه‌ای که داخل شهرها کار میکنند در مقابل ارائه اصل کارت شهرباتی وسیله نقلیه مربوط واصل گواهینامه رانندگی مراجعه کننده امکان‌پذیر است.

برگ نوبت وشناسایی برای مسافرین راه‌آهن صادرمیشود

روابط عمومی راه‌آهن دولتی اعلام کرد:

از فردا ۲۸ اسفندماه ۵۹ مسافرینی که برای خرید بلیط قطار به راه‌آهن مراجعه میکنند باید شناسنامه خود را همراه داشته باشند تا برگ "نوبت وشناسائی مسافر" برای آنان صادر شود ودر مقابل ارائه‌آن بلیط فروخته شود. این برگ شامل مشخصات مسافر خواهد بود ودر روز مسافرت باید همراه بلیط تا خاتمه سفر نزد او باشد ضمنا" مسافرانی که امروز بعدازظهر برای گرفتن نوبت به باجه‌های فروش بلیط مراجعه میکنند شناسنامه خود را همراه داشته باشند.

مجله علم و زندگی:
شماره مخصوص فروردین ۶۰ (شماره اول سال دوم) با چهل مقاله جالب در روزنامه فروشیها ۵ تومان

ماهنامه علمی وفنی
علوم مهندسی
با همکاری عده ای از دانشجویان منتشر شد

توجه - توجه
خانواده هائیکه فرصت نکردند شیشه های منزل خودرا پاک کنند از صبح شنبه اول فروردین در سینماهای
ماژستیک
(خیابان جمهوری)
و... ب ب
با نرمن ویزدم تماس بگیرند

کلیه تمبرهای بعد از انقلاب را از فروشگاه تمبر باقری تهیه فرمائید

میدان انقلاب اول کارگر شمالی (جنب ساختمان جهاد سازندگی) پاساژ بهار آزادی تلفن ۹۳۰۵۰۰

جشن عروسی در تالار
حجله
میدان شهدا انتهای پیروزی بلوار ابوذر تلفن رزرو ۳۳۷۰۹۰

محله کشاورز
در شانزدهمین شماره این مجله ویژه نوروز در ۷۲صفحه مطالب متنوعی درباره: زراعت، ماشین آلات کشاورزی، ماهیگیری، گاوداری، مرغداری، باغداری، پرورش زنبورعسل، پرورش‌گل، پرورش کبوتر، تقویم کشاورزی، خواص‌موادغذائی‌ودهها مطلب خواندنی دیگر برای شما انتخاب‌کرده‌ایم.
کشاورز شمارابه دنیای کشت وکار ودامپروری می برد
جهت آبونمان یکساله مجله کشاورز کافیست که مبلغ یکهزار ریال بحساب جاری شماره ۷۷۷بانک صادرات شعبه ۷۶۳ - دکتر فاطمی بیکی از شعب این بانک در تهران یا شهرستانها واریز و رسید آنرا همراه با آدرس دقیق خود به دفترمجله‌واقع در تهران - منطقه پستی ۱۵ - خیابان مصدق - روبروی خیابان دکترفاطمی - کوچه عبدو - پلاک ۴ - تلفن ۸۹۲۸۰۶ ارسال دارید.

اطلاعیه
مینی سیتی
پارک تفریحی و خانوادگی مینی سیتی از اول فروردین روزهای تعطیل از صبح باز است.
نیاوران - ابتدای جاده لشگرک - تلفن ۲۸۲۱۲۰ - ۲۸۴۴۶۸

اطلاعیه هیئت قائمیه
شهادت‌حضرت زهرا (ع) پاره‌تن پیغمبر (ص)
هیئت قائمیه شهادت بضعةالنبی وزوجةالوصی ام‌الائمه سیدةالنساءالجنة صدیقة الکبری فاطمةالزهرا سلام‌الله‌علیها رابه پیشگاه مبارک امام منتظر قائم‌آل‌محمد عج تسلیت عرض نموده و بهمین مناسبت صبح جمعه ۲۹ر۱۲ر۵۹ (روز شهادت) در خیابان ۱۷ شهریور - ایستگاه خرابات انتهای کوی باغ‌فردوس منزل آقای حسن‌نوری مجلس سوگواری منعقد مینماید امیداست آقایان وبانوان محترم برای تسلیت خاطر فرزندش حضرت بقیةالله‌اعظم عج در مجلس مذکور شرکت نموده وتعظیم شعائر فرمایند.

هتل هایت تهران تقدیم میکند

برنامه سینمائی مخصوص کودکان و نونهالان

شنبه اول فروردین ساعت ۱۰/۳۰ صبح فولکس سحرآمیز
یکشنبه ۲ فروردین ساعت ۱۰/۳۰ صبح روبن هود
دوشنبه ۳ فروردین ساعت ۱۰/۳۰ صبح پدر استثنائی
سه‌شنبه ٤ فروردین ساعت ۱۰/۳۰ صبح سیندرلا
چهارشنبه ۵ فروردین ساعت ۱۰/۳۰ صبح اردک یک میلیون دلاری
پنجشنبه ٦ فروردین ساعت ۱۰/۳۰ صبح برگشت از
جمعه ۷ فروردین ساعت ۱۰/۳۰ صبح
هرچه پول بدی آش میخوری

رستوران چشم‌انداز با دیدگاهی ازکوههای باشکوه وپربرف البرز درطبقه۲٦ جمعه‌ها با چلوکباب‌مخصوص وایام هفته از ساعت ۱۱/۵ تا ۳ بعدازظهر با لذیذترین غذاهای ایرانی واینترنشنال از شما ومهمانانتان پذیرائی مینماید.

برنامه سینمائی مخصوص بزرگسالان

شنبه اول فروردین ۳ بعد ازظهراسموگی درتعقیب قاچاقچی
شنبه اول فروردین ۷ بعد از ظهر قطار نقره‌ای
یکشنبه دوم فروردین ۳ بعدازظهر کوسه (۱)
یکشنبه دوم فروردین ۷ بعد ازظهر قتل اجباری
دوشنبه سوم فروردین ۳ بعد ازظهر بهمن
دوشنبه سوم فروردین ۷ بعد ازظهر گما
سه‌شنبه چهارم فروردین ۳ بعد از ظهر فرودگاه ۷۷
سه‌شنبه چهارم فروردین ۷ بعد از ظهر مرد بی‌نام
چهارشنبه‌پنجم فروردین ۳ بعد از ظهر بازگشت اژدها
چهارشنبه‌پنجم‌فروردین ۷ بعد از ظهر کوسه‌های‌خشمگین
پنجشنبه ششم فروردین ۳ بعد از ظهر فولکس سحرآمیز
پنجشنبه ششم فروردین ۷ بعد از ظهر سرپیکو
جمعه هفتم فروردین ۳ بعدازظهر مواظب‌باش مادیوانه‌ایم

کلیه فیلم‌ها بزبان اصلی پخش میگردد.

رستوران فرانسوی هیوگوز روزهای جمعه دربوفه خود بالذیذترین غذاها پذیرای شما است ضمن اینکه ایام هفته از ساعت ۱۲ تا ۳ بعدازظهر و شب‌ها از ساعت ٦ تا ۱۱ شب آماده پذیرائی از مهمانان گرامی می‌باشد.

پارک وی تقاطع اوین

۲ روز ۲۹۵۰ ریال اطاق دوتخت + صبحانه

پیشنهاد غیرقابل تصور ما برای اقامت میهمانان نوروزی دراطاقهای یک یا دونفره هتل‌هایت تهران برای دوشب و سه‌روز بعلاوه صبحانه کنتینانتال برای هر نفر۲۹۵۰ ریال که ۱۵٪ سرویس نیز به آن اضافه شده است.
این فرصت استثنائی از تاریخ ۲۵ اسفند ماه سال جاری تا اول اردیبهشت ماه سال آینده به دنبال استقبال بی سابقه هموطنان و همچنین در خواست مهمانان نوروزی تمدید گردیده است
ضمنا استفاده از برنامه‌های سینمائی در اتاق‌ها، سونا، استخر سرپوشیده و همچنین کلیه برنامه‌های سینمائی هتل برای مهمانانیکه از این فرصت استثنائی استفاده بفرمایند مجانی خواهد بود. چون‌امکانات ازنظراطاق محدود میباشد خواهشمند است تعداد اطاق و تاریخ اقامت خودتان را قبلاً از طریق تلفنهای ۳۹-۲۹۷۰۲۱ هتل‌هایت دفتر رزرویشن رزرو نمائید.

اقامت خوشی رابرایتان آرزومینمائیم

نیازمندی ها

* انقلاب اسلامی *

۳۱۵۵۳۰:۳۱۱۰۸۶

فروش لوازم

دفتر ۸
تبدیل فیلم ۸ خانوادگی به ویدیو کارتن دنیای کودک (کدک) تلفن ۲۹۸۸۵۰ ـ ۲۹۰۲۲۰

در مبل ایتال استیل
انواع مبلمان و سرویس خواب بقیمت حراج بفروش میرسد. خیابان جردن بین میرداماد و جهان کودک تلفن ۶۸۷۶۵۳

عالیترین مبلمان، اطاق خواب، نهار خوری همه روزه ۴ تا ۷ جمعه تا ظهر الهیه فرشته ۵۶ گالری فرشته

ویدیو چهره
نزدیکتر از همه در خدمت شما تلفن ۸۵۴۷۶۲

مهبکو
انواع ویدیو ـ لوازم صوتی فیلمهای مجاز ۶۵۱۲۶۹

ویدیو کلوپ امیر
جنب چاتانوگا افتتاح شد تلفن ۲۲۲۹۰۲ ویدیو موجود است

ویدیوسعید
بدون حق عضویت و ودیعه عضو میپذیرد ۷۸۳۵۸۳ـ۲۲۴۴۷۵

فروش ویدیو اکبند تلفن ۸۵۴۷۶۲

تعدادی تابلوهای نقاشی رنگ روغن وسائل دوربین عکاسی بفروش میرسد ۶۵۵۳۱۷ شیخ

تله فتو
مرکز فروش انواع ویدیوسونی ناسیونال توشیبا ۶۵۳۷۲۲

اکازیون
ویدیو سونی تی سون با ۱۵ عدد نوار فروشی ۵۶۶۹۳۹

پال سکام
اتوماتیک برای تلویزیون گروندیک وپارس ۶۸۳۵۵۸

ویدیو
پلنگ صورتی
اجازه وفروش فیلمهای مجاز سینمائی ۳۴۸۵۸۶

بوستان لباس
بمناسبت عید زنانه و مردانه با نازلترین قیمت پاسداران بوستان هفت جنب مبل خانه سفید ۲۲۷۳۶۲ ایام عید باز است

رویال ویدیو
ضبط بهترین فیلمهای سینمائی با کیفیت عالی آدرس: میرداماد نبش پل بزرگراه شماره ۲۸۱ تلفن ۲۲۴۲۶۵

فروش استثنائی
ویدیو سونی اکبند ۲۲۹۳۰۸

مرکز خریدوفروش و تعویض انواع ویدیو نو و دست دوم ۶۴۶۵۱۷ ـ ۶۶۱۸۲۳

فروش ویدیو و کرایه نوار ۲۲۱۳۷۱

فیلمبرداری از مجالس بطریقه ویدیو و تبدیل سوپر ۸ در تهران و شهرستانها ۶۷۳۰۹۸ ـ ۷۶۱۶۹۱

حراج
مبلمان سرویس خواب و آباژورنو بقیمت ارزان مصدق بالاتر از ظفر کوچه بابک پلاک ۱۰۵

شبی ۵۰ ریال
فیلمهای مجاز بتاماکس سونی با کیفیت عالی تحویل در منزل ۶۴۲۰۱۶

فروش فوق‌العاده ویدیو سونی ۶۲۳۲۰۴

ویدیوراد
ضبط وتحویل انواع فیلمهای مجاز درمنزل ۶۶۳۵۸۲

توجه ـ توجه
وی ای پی عیدی میدهد
فیلمهای بتاماکس فقط
شبی ۱ تومان
تلفن ۶۴۸۴۳۰

لوازم منزل خانمی خارجی بفروش میرسد ۷۹۸۹۸۴

ویدیو و نوار اکبند ۸۲۲۷۳۲

ویدیو ۸۰۸۰ فروشی ۶۲۵۱۶۹

اجاره و فروش فیلمهای مجاز
گروندیک وی.اچ.اس
بتاماکس کیفیت عالی ۶۲۰۲۱۷

شبی ۸۰ ریال
با کیفیت خوب جدیدترین فیلمها ویدیوسونی تحویل منزل ۶۵۶۶۰۹

ویدیو سونی ۶۳۳۲۰۴

درپلنگ صورتی فروش واجاره نوارویدیو نادرشاه سابق ۸۹۱۶۹۳

ویدیو شارپ ۳ سیستم با ۱۰ نوار پرشده ۶۷۳۹۱۴

ویدیو تی سون و ۸۰۸۰ فروشی ۸۵۴۱۱۰ ـ ۸۵۰۰۷۹

ویدیو گراندیک ۴۰۰۴ اس قالی و قالیچه ترکمنی رادیو ضبط تلفن ۷۸۸۴۹۷

فیلمبرداری از مجالس و تحویل سال به طریقه ویدیو و تبدیل سوپر ۸ ـ ۶۷۳۰۹۸ ـ ۷۶۱۶۹۱

ویدیو سونی تی‌سون و ۸۰۸۰ اکبند ۶۷۳۹۱۴

فیش رابط یک ویدیو به ۲ تلویزیون ۸۳۲۳۷۰

فریپتزا کاملا نو یک طبقه بفروش میرسد ۲۹۰۶۸۰

ویدیوسایت
با ۱۵۰۰ فیلم سینمائی مجاز
فروش انواع ویدیوونوتویزیونهای
پال سکام
۸۲۳۴۷۹ و ۸۲۵۳۹۸
همه نوع ویدیو موجود

ویدیو سونی ۸۴۲۲۶۰

خرید لوازم

تلویزیون سیاه و سفید و رنگی شما را خریداریم ۸۲۶۷۴۰

تلویزیونهای دست دوم خریداریم ۳۵۰۴۱۲

مبل

تعویض رومبل رنگ دکور سازی ۶۴۶۲۵۱ ـ ۶۶۷۱۲۳

تعمیر و تعویض رویه مبل و رنگکاری ۶۴۳۳۹۸

تلفن

خریدوفروش تلفن درجا ۲۲۲۸۸۸

فرش

فرش شایان
عادلترین خریدار فرش های اعلا کهنه و نو جهت صادرات ۶۶۶۲۳۰ ۶۶۱۰۶۹

فرش امیر
فرشهای گرانقیمت شما را بیش از دیگران خریداریم تلفن ۸۲۷۹۵۸

شرکت فرش (سیروس)
بهترین خریدارفرشهای نو وکهنه شما ۷۵۲۶۳۰

فروشگاه حقیقت
خریدار فرش و لوازم منزل هادلانه ۷۶۱۳۰۰

فرش دریانی
بهترین خریدار فرشهای کهنه‌ونو ۹۷۱۹۵۵و۹۷۳۴۵۷

فرش ایتال استیل
انواع فرشهای نو و کهنه و گرانقیمت و لوازم منزل شما را بقیمت عادلانه خریداری مینماید.
۶۸۷۷۲۹ ـ ۶۸۷۶۴۹
۶۸۷۶۵۳ ـ ۶۸۹۱۵۶

شرکت صادرات فرش حمید
خریدارفرشهای نو وکهنه اعلا
حتی جمعه‌ها
۷۵۶۶۵۳ـ۷۵۷۱۵۷

فرش اردهالی
خریدار فرشهای نوکهنه با قیمت مناسب
۸۳۶۱۳۱ـ۸۳۵۹۰۸

ویدیو سونی آکبند و نوار ۷۵۰ تلفن ۸۳۲۵۵۴

نوار خام وی. اچ. اس (تی دکا) ویدیو وفیلمهای مجاز سینمائی فروش وکرایه ۶۳۷۸۰۷

ویدیو سونی اکبند فروشی تلفن ۸۴۷۵۷۴

خانه ویدیو
وی.اچ.اس ـ سونی ـ گروندیک عضو میپذیرد سفارشات کلی باتخفیف مخصوص میدان رضائیها ۸۲۰۲۴۵

ویدیوایماژ
وی. اچ اس و بتاماکس فروش و اجاره نوار ۶۶۹۱۶۱ تعمیر و نگهداری

ویدیوزد
اجاره نوارهای مجاز بتاماکس وتحویل فوری آن در منزل ۶۲۹۲۵۵

ویدیوسونی تی سون و ۸۰۸۰ فروشی ۸۵۴۱۱۰ ـ ۸۵۰۰۷۹

یکدستگاه ویدیو تیپ گروندیک مدل ۴۰۰۴ با تعدادی نوار بفروش میرسد ۲۸۰۶۸۳

ویدیو شادی هفت حوض نارمک ۷۹۵۷۱۶

مبل سعید
نقد و اقساط ۶۶۳۱۶۶

فروش مبل استیل ایتالیائی و مبلمان منزل ۶۳۱۶۷۴

شرایط استثنائی
اجاره نوار گروندیک وی اچ اس بتاماکس ۶۶۲۲۲۶ـ۶۶۱۲۱۶

تعدادی فیلم سینمائی سونی بقیمت مناسب بفروش میرسد ۷۸۹۹۲۸

ظرفشوئی ـ لوستر ـ مبلمان کامل استیل ـ تلویزیون رنگی ـ خشک کن ـ چرخ خیاطی و غیره ـ فلسطین پالاتر از بولوار کوچه دهم پلاک ۲۲ تلفن ۶۵۹۰۵۴

مبلمان و سرویس خواب اباژور نو بقیمت ارزان ۲۲۲۲۳۴

بازرگانی بهمن
تعدادی ویدیو سونی جهت فروش آماده میباشد. ۹۳۵۳۹۲ـ۹۳۲۲۶۰

اثاث منزل خارجی وایرانی مصدق بعد از میرداماد قبادیان پلاک ۴۶ شماره ۴ تلفن ۲۹۰۸۰۶

فروش ارزان
ویدیو سونی تی سون اکبند موجود است ۸۹۷۰۹۲

حراج خانه مبل
فروش لوستر اطاق خواب میزنهار خوری گیشا خیابان نهم پلاک ۴۰ تلفن ۶۳۷۵۶۱

ویدیو نوار خام
تلفن ۸۲۹۱۶۶

ویدیوسونی موجود است ۸۵۴۴۳۸

ویدیوچشمگیر ۳۳۵۵۸۶
فروش و اجاره فیلمهای مجاز بتاماکس و فروش ویدیو

ویدیو پرتابل جی. وی. سی با دوربین رنگی و دوربین سیاه و سفید ویدیوسونی ۹۳۶۷۸۵

نوار یکهفته مجانی گروندیک بتاماکس کیفیت بی نظیر
ایرانشهر جنوبی نرسیده به میدان فردوسی ساختمان بانک ملی طبقه سوم ۲ تا ۷ بعد از ظهر

ویدیو سعید
مرکز اجاره و فروش فیلمهای مجاز بدون حق عضویت و ودیعه عضو میپذیرد ۷۸۳۵۸۳ ـ ۲۹۶۶۴۵

شبی ۷۰ ریال
اجاره جدیدترین فیلمهای مجاز سینمائی با کیفیت عالی ۶۲۵۱۶۹

یکدست مبل ۶ پارچه (کامل) ۳۵۰۰۰۰ ریال تلفن ۷۶۳۳۱۴

کرایه و فروش فیلمهای مجاز سینمائی بدون حق عضویت تحویل درمنزل حدیث ۳۳۵۸۳۶

ویدیو سونی اکبند تلفن ۷۸۵۶۹۲

فرش ایران
بهترین خریدار فرشهای کهنه و نو جهت صادرات ۶۶۴۳۱۶

فرش خندان
خریدار فرشهای کهنه و نو
۲۳۰۵۷۹
۲۳۶۳۰۱

خرید و فروش قالی و قالیچه ومعاوضه نو باکهنه ۲۷۷۱۵۲

شستشوی مبل وموکت

پاک برف ۷۶۱۶۹۹
خشکشوئی موکت، فرش، مبلمان

کلین پارت
ارزان ۶۲۳۰۶۴ پارت فوری ۶۲۳۰۶۴
موکت ـ فرش ـ مبلمان

نورمن کلین
خشک‌شوئی موکت‌ومبل
۷۸۹۴۱۸
۷۸۶۵۲۴

مرکز خدمات خانه ما
خشکشوئی موکت مبلمان فرش واکس و پولیش پارکت کفپوش سنگ موزائیک ۶۲۳۹۶۸

حتی روزهای تعطیل
خشکشوئی فرش موکت مبلمان واکس پارکت و نظافت کلی ۷۶۷۱۹۸

ماژستیک
خدمتگذار صدیق خانواده ها
خشکشوئی موکت مبلمان فرش
۸۹۸۴۶۱ ـ ۸۹۳۴۲۶

حتی جمعه ها
کلین سرویس ایران
خشکشوئی موکت فرش مبلمان و تزئینات و نقاشی کامل درمحل
۷۶۱۷۹۱ ـ ۲۳۸۱۵۷

حتی روزهای تعطیل
خشکشوئی موکت فرش و مبلمان و نظافت کلی ساختمان ۷۵۷۱۳۴

خشکشوئی مبلمان موکت فرش ۲۳۱۲۲۷

خشکشوئی مبلمان موکت
نظافت کلی **۲۷۳۹۶۰**

تاپ سرویس
خشکشوئی موکت مبلمان تشک اتومبیل نظافت کلی ساختمان نقاشی و دکورایسون، کامل ۸۵۵۹۱۷

مشقاسم کلین سرویس
ارزان ـ ارزان
شستشوی موکت، فرش، شیشه، پارکت، موزائیک (پولیش)
۶۳۰۹۷۵

خشکشوئی موکت مبلمان واکس پارکت
۲۲۷۳۵۵

شرکت پاکشید
خشکشوئی موکت مبلمان فرش تشک اتومبیل نظافت کلی و تزئینات تلفن ۶۲۷۹۵۸

کلین بابک
خشکشوئی مبل وموکت و فرش تلفن ۹۵۲۱۲۵

خشکشوئی موکت فوری ۸۳۴۵۳۳

خشکشوئی موکت مبلمان فرش نظافت کلی
۲۶۹۵۸۴
۲۶۹۵۸۲

دزیره
خشکشوئی موکت فرش مبلمان و نظافت کلی ۸۳۹۴۶۰ـ۸۳۹۴۶۱
حتی روزهای تعطیل

بهار
خشکشوئی موکت، مبلمان، قالی
۸۳۹۹۲۶
۸۳۹۹۲۷
۷۶۷۸۴۲

کلین سرویس ارشاد
خشکشوئی موکت مبلمان و نظافت کلی ساختمان ۲۲۲۸۸۸

کلین آرش بدون تعطیل
خشکشوئی مبل موکت فرش
۲۳۸۱۵۰
۶۳۷۷۱۹

پانته آ
آماده رزرو نظافت کلی ۸۳۹۰۲۵ـ۸۳۵۲۲۲

خشکشوئی تمیز موکت فرش مبلمان ۹۳۲۹۰۱

کشک سرویس خشکشوئی موکت مبل قالی تشک اتومبیل ـ نقاشی تهیه مسکن لوله بازکنی، نظافت ۸۵۵۶۰۵

شرکت کلین ما
نقاشی تزئینات خشکشوئی موکت مبلمان فرش نظافت کلی
۸۵۶۴۴۴ ـ ۲۲۲۴۵۸
تلفن ۸۴۸۹۹۲

قالیشوئی

قالیشوئی زمرد
۹۴۱۵۰۵ ـ ۹۲۱۷۷۴

قالیشوئی
شربت‌اوغلی
۹۳۴۸۴۶
۹۲۰۰۸۹

قالیشوئی یاسین
۷۹۱۹۳۲
۷۹۸۷۰۸

قالیشوئی
ماژیک تهران
۵۹۵۳۳۶
۵۹۰۰۵۴ ۲۳۱۲۲۷

قالیشوئی ایرانمهر
۵۵۶۱۰۴

تزئینات

شرکت رادیکو فرش ماشینی کاغذ، موکت، کفپوش، نقاشی قیمت تجارتی ۶۷۴۳۳۱

نقاشی ساختمان
پلاستیک ۱۱۵ ریال
روغنی ۱۶۵ ریال
باضمانت ۸۲۹۶۲۲

کاغذ دیواری خارجی ۲۵٪ تخفیف، کاغذ ایرانی ۱۰٪ تخفیف و نقاشی ساختمان ۸۹۷۱۱۸

نقاشی ـ تزئینات ارزان نظافت کلی ساختمان ۷۵۳۸۷۳ ـ ۷۶۹۹۰۳

حتی روزهای تعطیل
موکت، کاغذ، نقاشی، پرده، کفپوش پوستر و تعمیرات پرده کهکشان ۶۷۴۲۶۴

قیمت شکن
موکت نمدی ۲۳۵ ریال
موکت کبریتی ۴۸۵ ریال
کاغذ دیواری متری ۴ تومان
پارکت باشصب ۱۴۸ تومان
انواع موکتهای نمدار کفپوش ـ پرده پوستر ـ پارتیشن ـ نقاشی
۲۳۹۸۶۸ پروژه ۲۳۵۵۸۶

همه رقم تزئینات ساختمان بقیمت تجارتی ۶۸۳۷۵۹

تزئینات ۲۲۷
موکت، نقاشی، کاغذ دیواری بقیمت تجارتی ۶۶۱۷۹۲

نصب موکت پرده کاغذدیواری فوری ۷۳۶۰۵۴

تزئینات ساختمان
پیچ و رولملاک ۸۳۷۴۵۷

ارزانتر ازهمه جا
نقاشی، موکت، کاغذ، پرده، پرسیانا، کفپوش ۷۵۷۱۳۴ حتی روزهای تعطیل

نقاشی ساختمان کاغذ دیواری موکت و چسب موکت
تک ۹۳۳۶۶۴

برای ساختمان

ایزولاسیون
با عالیترین مواد برای بامهای کاهگلی اسفالتی ماسه سیمانی و موزائیکی
۸۵۵۵۰۶ ۸۵۵۷۴۴

نمایندگی کاشان ۴۹۷۸ـ۲۴۰۸
آقای علی پیروزان
شرکت قیربام ایزولاسیون ایران

نقاشی ساختمان
حتی روزهای جمعه ۸۹۷۱۱۸

چکه سقف
ایزولاسیون پشت بام
بدون کندن عایق قبلی باتضمین ۷۵۰۶۳۴ و ۷۶۴۸۴۳ شرکت آیزومر

ایزولاسیون پشت‌بام
ایزوگام
با تضمین ده ساله
تلفن **۲۳۹۱۰۰**

رفع چکه بام با
ایزوگام
نماینده رسمی پشم شیشه ایران
شرکت بامهاد
۶۸۵۱۷۲ و ۶۸۵۱۷۱
۶۸۷۸۹۶ و ۶۸۵۱۷۳

تعمیرات ساختمان کلی و جزئی ونقاشی ۷۶۷۸۶۱

قیرگونی واسفالت
بام و محوطه فوری ۷۵۴۹۸۵

طرح، نظارت، اجرا
ساختمان وسردخانه
در تناژ مختلف زیر نظر مهندسین مشاور **سافتینر**
۲۲۷۱۴۰

طرح ومحاسبات ونظارت ساختمان ۸۴۴۰۷۵

داریست فلزی ظفر فوری ۲۲۹۵۳۷

طرح، نقشه، امضاء، اجراء
مقاطعه ساختمان
متری ۱۲۰۰ تومان
متری ۱۴۰۰ تومان
متری ۱۶۰۰ تومان
متری ۱۷۰۰ تومان
با مصالح و لوله‌کشی شوفاژ وگاز
ونظارت ۸۵۶۹۸۹

نقشه ساختمانی و نظارت ۶۴۷۲۹۶

ایزوگام
تلفن ۸۳۲۲۴۸

سایبان و آهنگری
بدون تعطیل ۸۴۹۷۹۲

آسفالت، نقاشی، لوله‌کشی، الکتریکی، تعمیرات، تزئینات موکت ۸۹۸۷۴۴

موسسه ساختمانی محسن
پیمانکاری ساختمان تاسیسات برق آب ۷۳۶۰۵۴

تهیه مسکن

سازمان مسکن سیروس به هرنوع اجاره و خانه فروشی نیازمند است ۸۹۱۴۷۵ـ۸۹۸۵۷۳

فروش سرقفلی

دفتر مرکز چشمه
شمال استادیوم آزادی
جنب دکه الپیک،
ویلاهای خودرا باوام بانکی
ومغازه‌های شرکت را بامالک
بفروش می رساند
۲۲۴۳۰۲
۲۲۴۳۰۳

شرکت خدماتی وتزئیناتی درحال کار درشمال شهر واگذار میشود ۲۲۸۷۹۱ـ۲۲۸۷۹۴

اکازیون
محلی مناسب برای تولیدکان و کارگاهها و کارخانه داران زمینی بمساحت ۲۰۰۰ متر با ۵۰۰ متر سالن با آب و برق واقع در ورامین. طالبین با تلفن ۵۳۱۴۶۴ از ساعت ۶ الی ۱۰ بعد از ظهر تماس بگیرید

مورد نیاز اجاره

برای هلندی ۲۲۴۵۰۲

فوری صدور پروانه مهندسی
ورامین
۹۲۹۷۶۳

خانواده فرانسوی
و المانی، ژاپنی و پزشک ایرانی به آپارتمان و ویلا مبله و غیرمبله نیاز خیلی فوری دارند. ۸۳۸۶۹۹ ـ ۸۲۲۶۴۸

فوری
بیک دستگاه آپارتمان جهت محل کار نیازمندیم ۲۲۸۷۹۱

تهیه مسکن ۲۲۷
آپارتمان و ویلا جهت اجاره نیازمندیم ۶۶۱۷۹۲

رستورانی در شمال شهر جهت اجاره یا خرید نیازمندیم از ساعت ۷ الی ۱۲ تلفن ۲۹۳۸۱۶

نیازبه اجاره
زن وشوهر پزشک به یک اپارتمان ۲ یا ۳ خوابه جهت سکونت نیازمندند لطفا باخانم فرخ تماس بگیرید ۶۲۹۳۲۰ـ۶۲۱۴۶۰

اجاره میکنیم
آپارتمان و ویلای خودرا بابهترین شرایط باتضمین تخلیه اجاره دهید:
سازمان رابینسون
۶۲۱۴۶۰ ـ ۶۲۹۳۲۰
۶۵۵۳۲۶ـ۶۵۵۱۳۷

یک یا دوقطعه زمین مشهد با عمران خریداریم
۹۷۱۹۲۲

برای مهد کودک
ویلا در شمال شهر جهت مهد کودک مورد نیاز است. لطفا با خانم سلیمان لو تماس بگیرید ۸۴۲۶۵۰ـ۸۴۴۹۶۶

زن وشوهر کارمند به اپارتمان ۱ یا ۲ خوابه نیازمندند ۶۲۱۷۰۲

چند نفر مهندس و دیپلمات خارجی به ویلا و آپارتمان در شمال شهر نیازمندند لطفا با تلفن ۶۸۳۸۷۹ آقای حقگو تماس بگیرید

اجاره‌ای

شمیرانات ۴خوابه ۲۲۴۵۰۲

۳ دستگاه اپارتمان ۳ و۴ خوابه آماده اجاره ۶۲۱۷۹۹ـ۶۵۳۲۹۶ـ ۶۲۳۹۱۸ ـ ۶۵۷۳۴۲

بهار شمالی طبقه سوم ۲۵۰ متر محل کار بی ودیعه ۸۲۵۶۲۰

یک اتاق از یک اپارتمان برای محل کار اجاره داده میشود ۶۴۳۴۲۵

پارک ساعی
آپارتمان ۴ خوابه ۲۵۰ متر بنا تک واحدی شوفاژ ـ موکت پارکینگ انباری ۶۸۰۶۰۱

آپارتمان ۳ خوابه نوساز مستقل با ودیعه درپاسداران اجاره ۲۹۴۴۲۵

خانه‌فروشی

متراژ در نیاوران با متراژ کوچکتر بالاتر از میدان ونک معاوضه میگردد ۲۷۶۷۲۸

آپارتمان فروشی

مطب فروشی
مطب دایر با سند مالکیت بفروش میرسد تلفن ۹۲۲۲۵۸ و ۹۷۸۷۱۵

استخدام

یک شرکت خدماتی بین‌المللی نیاز به یک سکرتر که دارای معلومات انگلیسی کامل (خواندن و نوشتن) و ماشین نویسی فارسی و لاتین باشد با حقوق مکفی نیازمند است از داوطلبان تقاضا میشود خلاصه بیوگرافی خود به انضمام یک قطعه عکس به صندوق پستی ۹۹/۴۸۷ ارسال و در صورت عدم قبولی عین مدارک عودت داده شده و اطلاعات رسیده کاملا محرمانه طلقی خواهد شد.

جوشکار کنتراتی لوله کشی گاز ۶۲۳۴۷۱

بتعدادی زن و مرد برای بازاریابی و ویزیتوری با حقوق ثابت و پورسانت احتیاج است لطفا آدرس دقیق خود را برای دعوت به مصاحبه به صندوق پستی شماره ۵۱ـ۱۷۲۳ شرکت سنکو اطلاع دهد.

خدمات

تهران ساشا
تخلیه‌چاه تشخیص ترکیدگی با کامپیوتر وترمیم لوله بنائی با مصالح لوله‌بازکنی
ارزان ـ فوری
بدون تعطیل
شعبه شمیرانات
۲۴۷۳۶۵
۲۴۱۳۸۹

تشخیص و لوله بازکنی
۲۶۱۷۷۰
۲۶۱۸۸۰

تخلیه چاه و لوله بازکنی فوری ۶۴۰۸۶۹

تشخیص ترکیدگی
لوله باکامپیوتر و ترمیم بابائی ومصالح
بدون تعطیل
لوله بازکنی فوری
باسرویس‌های مجهز
حریمی ـ شمیرانات
۲۶۹۳۸۷
عباس‌آباد ـ مصدق
۸۵۱۸۸۶
سیدخندان ـ نارمک
۸۴۶۲۵۲
تهرانپارس
۷۸۶۶۴۲

نشتخیص ترکیدگی
لوله بادستگاه الکترونیک ترمیم بنائی بامصالح
لوله‌بازکنی
فوری ـ بدون تعطیل
۲۲۷۳۵۵

تشخیص ترکیدگی لوله ترمیم بنائی کامل لوله بازکنی
۲۶۹۵۸۲
۲۶۹۵۸۴

تشخیص
ترکیدگی لوله و لوله بازکنی تخلیه چاه شبانه روزی
۲۷۷۶۴۱

تشخیص ترکیدگی
با دستگاه الکترونیکی لوله بازکنی بنائی با مصالح
۶۴۷۱۴۳
۹۲۱۵۵۲

تخلیه چاه و لوله بازکنی تلفن ۵۲۱۶۷۶

تشخیص ترکیدگی لوله لوله‌بازکنی فوری با تضمین
۸۴۶۶۲۳

تخلیه‌چاه
فوری ارزان
تشخیص
ترکیدگی لوله باکامپیوتر
بنائی بامصالح
لوله‌بازکنی
فوری بدون تعطیل
۷۶۱۶۸۱
۳۳۰۷۷۷

تشخیص ترکیدگی
لوله بادستگاه الکترونیک ترمیم بنائی بامصالح
لوله‌بازکنی
فوری ـ بدون تعطیل
۸۴۵۸۴۳
۸۴۶۲۵۶

تخلیه‌چاه تشخیص ترکیدگی
ترکیدگی باکامپیوتر وترمیم
لوله‌بازکنی
فوری بدون تعطیل
۲۳۴۹۶۰
۶۴۴۲۵۰

تشخیص
ترکیدگی لوله باکامپیوتر و ترمیم و بنائی با مصالح
لوله بازکنی
۶۸۷۹۹۵

موسسه فنی دانشمند
تخلیه چاه در تمام نقاط تهران با سرویس مجانی فوری
تشخیص ترکیدگی لوله
لوله بازکنی
۳۶۰۲۲۰
۳۵۴۷۶۶

شرکت مهندسی واتر پارس
ارزانتر از همه جا
شبانه روزی
تخلیه چاه
تشخیص
ترکیدگی لوله ترمیم
لوله‌بازکنی
۷۶۶۸۰۰
۷۶۶۷۹۹
۸۳۴۸۸۱

تخلیه چاه ـ بلایرو
تشخیص ولوله بازکنی
۳۴۷۴۹۰ | ۶۶۱۹۶۶
۷۹۰۴۰۶ | ۶۶۴۳۱۰
۶۴۱۵۶۴۱۹۳۰۴۷۲

تشخیص باکامپیوتر
ترمیم ولوله بازکنی
۷۸۰۹۲۷
۳۳۰۰۹۹
۷۹۹۸۳۸

خدمات فوری ارزان امیر
تشخیص
ترکیدگی باکامپیوتر
لوله‌بازکنی
با تراکم هواوفنرهای برقی
۹۳۲۰۷۶
۶۶۱۰۰۲

تعمیر لباسشوئی

تعمیر انواع لباسشوئی ۶۶۱۸۶۶ ـ ۶۴۲۰۵۲

تعمیر انواع لباسشوئی و ظرفشوئی در محل ۸۵۶۸۴۶

تعمیر انواع لوازم گاز سوز و ماشین لباسشوئی ۲۴۵۵۰۵

تعمیرانواع لباسشوئی ۶۶۳۱۹۲ و ۹۴۸۶۲۰

تعمیر یخچال

تعمیرانواع یخچال فریزر و سردخانه ۸۴۵۱۵۳

در محل با تضمین تعمیر یخچال و فریزر ۶۳۳۲۲۷

تعمیرهمه نوع یخچال در محل ۸۴۰۸۹۹ ۸۵۲۷۳۱

شرکت فنی الکترونیکال
تعمیر و نصب انواع یخچال فریزر ایرانی و خارجی و سردخانه فوری ۹۵۱۵۹۹ـ۶۴۹۴۲۲

موسسه فنی ست
نصب و تعمیر انواع یخچال فریزر و سردخانه و یخساز تلفن ۷۵۸۲۲۷

تعمیر انواع ـ یخچال و فریزر و لباسشوئی فوری ۳۴۱۲۸۰

موسسه فنی ۱۱۲
تعمیر انواع یخچال ۹۶۴۱۹۱

تعمیر انواع یخچال ۶۶۴۹۳۷

تعمیر آبگرمکن

تعمیر آبگرمکن نفتی ۹۰تومان جوشکاری ۴۰۰ تومان تعمیر برق، اف اف و لوله کشی، ساختمان ۹۲۷۱۸۲

تعمیرات

شرکت مادیس
سیمکشی برق، تعمیر ونصب اف اف وتابلوهای تاسیساتی برق تلفن ۸۳۹۴۶۱

نصب و تعمیراف اف و لوازم برقی مهندس پارس ۹۲۴۰۶۰

دفتر فنی خسرو
اجرا وتعمیر سیم کشی واف اف ۹۲۷۸۹۷ـ۸۲۲۱۹۰

تعمیر اجاق گاز

شرکت مادیس
تعمیرآبگرمکن اجاق گاز لباسشوئی بخاری بایدکی تبدیل گاز کپسول به شهری ۸۳۹۴۶۰ـ۸۳۹۴۶۱

لوله‌کشی گاز

تبدیل وسائل گازسوز به گاز شهری ۸۲۱۰۶۱

به کنترات کار لوله کشی گاز نیازمندیم ۲۲۲۸۹۵

لوله کشی گاز با تائید شرکت ملی گاز ۲۲۷۳۵۵

شرکت فرهادی
لوله کشی گاز بدون کند کاری با تائید فوری ۶۷۵۵۲۹

لوله کشی گاز
فروش و نصب مشعلهای گازی با تائید ۸۲۲۳۳۷ ـ ۶۲۰۲۸۸

تعمیر شوفاژ

شرکت ایران ماگما
شوفاژ چیلر
نصب تعمیر نگهداری قسطی
۲۶۰۸۸۹-۲۷۱۳۵۵

نصب سرویس تعمیرات
شوفاژ
۸۴۱۲۴۶
۲۳۹۳۰۵

سوپر سرویس
لوله کشی شوفاژ لباسشوئی فوری ۷۶۷۹۵۱ ـ ۷۵۲۸۱۹

شوفاژ گازی ـ گازوئیلی تلفن ۲۲۸۸۲۰

کولر ـ چیلر ۲۳۵۳۲۱

سرویس شوفاژ ۲۰۰تومان نگهداری ماهی ۱۰۰تومان
۶۵۷۸۸۹

شوفاژ گازی و گازوئیلی شبانه روزی ۲۹۰۷۹۵

شوفاژ فوری ۲۴۵۵۰۵

نصب آنتن

فوری ۹۶۱۱۶۴

تعمیر تلویزیون

تعمیر درمنزل تلویزیون رنگی وویدیو ۵۴۶۰۳۳

مرکز تعمیرات
تلویزیون ـ ویدیو
پارس ـ گروندیک ـ لوه ـ بلموند ـ سونی
۶۷۹۰۹۰

تعمیرات مجهز تلویزیون گروندیک
پارس
با سرویس فوری و ضمانت تلفن ۶۵۹۱۳۰، ۲۳۶۱۹۰

تعمیر فوری تلویزیون
پارس ـ گروندیک ـ شاوب لورنس ـ توشیبا و نصب آنتن
۶۷۲۵۲۸ـ۶۷۰۸۹۹

تعمیر و تنظیم
فقط در منزل شما
ویدئو کاست ـ سونی ـ گروندیک ـ تلویزیون رنگی ـ پارس ـ بلموند ـ بلر ـ نصب پال تلویزیون رنگی، لو
۸۵۸۳۴۶

کشیک شاوب لورنس، پارس نصب آنتن با ضمانت ۷۵۱۷۲۰

مرکز تعمیرات تلویزیون
رنگی و سیاه و سفید و نصب پال سکام اتوماتیک فوری در منزل و نصب آنتن ۷۹۲۱۲۲ ـ ۸۹۴۶۸۳

مرکز تعمیرات تلویزیون
نگی و سیاه و سفید پارس بلموند شاوب لورنس و نصب انتن ۷۶۹۳۵۵

تعمیرات تلویزیون رنگی گروندیک پارس ۷۸۶۱۴۴

تعمیر تلویزیونهای رنگی و ویدیو
بدون تعطیلی ایام عید
فوری ۹۲۵۷۷۱

تعمیرتلویزیون و ویدیو ۸۵۰۰۷۹ ـ ۸۵۴۱۱۰

فقط تعمیر تلویزیون رنگی در منزل ۲۲۲۴۷۹ـ۸۰

کشیک خدمات پارس گروندیک، بلر، بلموند رنگی ویدئوسونی ۸۲۱۵۱۳

تعمیرات فوری در منزل
بلوند ـ بلر ـ پارس سونی گروندیک: ناسیونال ـ آریا. شاوب لورنس. فیلیپس. و ویدیو
۷۶۵۳۳۹

تعمیر تلویزیون رنگی سیاه وسفید ۸۲۸۲۰۹

نگارش: دکتر رضا جمالیان متخصص بیماریهای واگیر و بهداشت

بیماریهای تابستانی و جامعه کم دفاع

* شرایط پیدایش بیماریهای فصول گرم در بیشتر نقاط کشور بصورت نگران‌کننده‌ای وجود دارد.
* * اگر با بهداشت و پزشکی پیشگیری از وجود همه‌گیریهای بیماریهای روده‌ای جلوگیری نکنیم، ضایعات و تلفات زیادی ببار خواهد آمد.

مقدمه

در آستانه بهار و تابستانی که درپیش داریم، دلایلی وشواهد قوی، روس و متعددی وجود دارند که نشان میدهند به تنها بطور قلع شیوع بسیاری از بیماریهای فصل تابستان با تلفاتی که بهرحال دارند در ماههای آینده زیاده‌تر از سال‌های پیش خواهد بود، بلکه اگر پیش‌بینی‌های دقیق همراه با برنامه‌ریز علمی و عملیات اجرائی موثری بعمل نیاید، امکان پیدایش همه‌گیریهای مصیبت‌بار این بیماریها وجود دارد.

از طرف دیگر با عدم اطمینان به ورود یا وجود تمام داروها و وسایل لازم در کشور برای رویاروئی با این همه‌گیریهای احتمالی ویا اشکالات متعددی که برای بیمارستانها، پزشکان، پرستاران و سایر اعضای تیم‌پزشکی وجود دارد، این احتمال وجود دارد که جامعه پزشکی ما در مقابله با این همه‌گیریهای احتمالی با مشکلات واقعی روبرو گردد.

بیماریهای فصل تابستان کدامند؟

حصبه و شبه حصبه. اسهال‌های خونی میکروبی، ویا وشبه‌وبا، اسهال خونی آمیبی، یرقان ویروسی، فلج اطفال، اسهال‌های ویروسی. بسیاری از بیماریهای انگلی کرمی و.... نمونه‌ای از بیماریهای روده‌ای فصل تابستان هستند از آنجائیکه در بیشتر این امراض اسهال واستفراغ علامت مشخص و چشمگیری است، بنابراین در اصطلاح عوام به مسمومیت‌های غذائی هم تعبیر می‌شوند در حالیکه مسمومیت‌های غذائی خود انواع دیگری از بیماریهای شایع فصل‌های گرم هستند.

راه انتقال این بیماریها

عامل بیماریزای بیشتر این بیماریها از طریق ادرار ومدفوع دفع شده واین عوامل بیماریزا از طریق ایجاد آلودگی در آب و غذا ویا به کمک مگس و یا از طریق دست کثیف وارد دهان افراد سالم شده وآنها را مبتلا می‌سازد.

بنابراین از نقطه‌نظر تئوری. تهیه ومصرف آب سالم، مصرف غذای سالم، شستشوی دست با آب

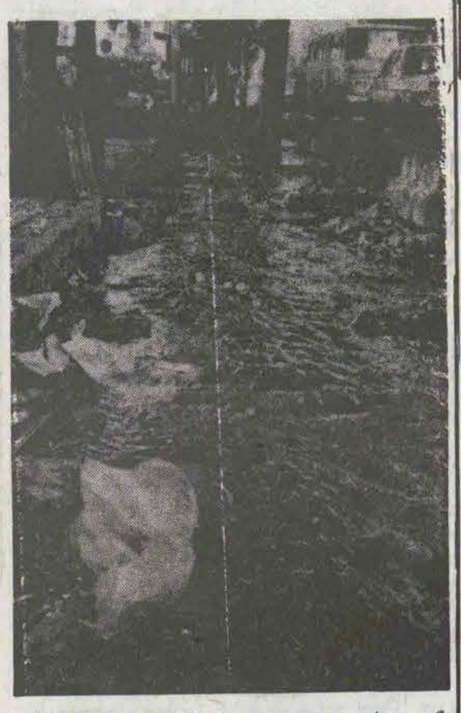

گرم وصابون بخصوص بعداز اجابت مزاج وقبل از خوردن غذا، مبارزه بامگس و حفظ سلامت محیط زیست از جمله خاک، برای پیشگیری از این بیماریها لازمند.

ولی بادید عمیق‌تر، مسائل‌سیاسی، اجتماعی، اقتصادی، فرهنگی، بهداشتی و.... متعددی در ایجاد این بیماریها موثرند که فقط به تعدادی از آنها اشاره میشود.

۱ـ اردوگاههای آوارگان

جنگ جنایتکارانه‌ای که رژیم عراق علیه کشور و مردم ما شروع کرده، با توجه به آمار بیان شده تابحال حدود ۱/۵۰۰/۰۰۰ آواره بجای گذاشته که بیشتر آنهادر مناطق گرمسیری اسکان داده شده‌اند. از طرف دیگر بیشتر از ۱/۵۰۰/۰۰۰ پناهنده افغانی با وضع بداقتصادی و آگاهی‌های کم‌بهداشتی و ۴۰/۰۰۰ نفر معاودین عراقی جمعیتی بیشتر از ۳/۰۰۰/۰۰۰ آواره را که حدود ۱۰٪ جمعیت کشور است نشان می‌دهد.

از آنجائیکه ایجاد شرایط بهداشتی برای این جمعیت زیاد وبخصوص در مناطق گرمسیر بسیار مشکلات، این جمعیت آسیب‌پذیرترین افراد در مقابل بیماریهای فصل تابستان ودر شرایط اردوئی هستند.

برای مردمی که در مناطق‌جنگزده مثلا" خورسان ایلام، کردستان و.... باقی مانده‌اند، با وجود بدی شرایط عمومی و کمی امکانات درمانی وضع چندان بهتر از اردوگاههای آوارگان نیست.

۲ـ آلودگی شدید محیط زیست

حتی در بهترین خیابانهای تهران انبوه زباله در بیشتر ساعات روز به چشم می‌خورد و در کنار خیابانهای بزرگ و شلوغ بصورت وسیعی کشتار حیوانات، حرکت گله‌ها واستقرار آنها در کنار منازل مسکونی وجود دارد.

از طرف دیگر بعلت نبودن شرایط اجتماعی لازم برای کار ماموران بهداشتی و عدم امکان کنترل در رستورانها، اغذیه‌فروشی‌ها، مسافرخانه‌ها، مدارس‌های توزیع مواد غذائی و..... فروش آلوده‌ترین مواد غذائی مقدور خواهد بود.

در حقیقت ماموریت بهداشت حرفت مراجعه به این اماکن را ندارند و مردم هم مشاقانه هربوع ماده غذائی را حتی با قیمت بالا می‌خرند.

۳ـ فقدان آب سالم

بغیر از تهران ویا احیانا" چند شهر بزرگ، دسترسی به آب تصفیه شده‌وسالم برای اکثریت عظیمی از هموطنان ما وجود ندارد واز یک طرف لوله‌کشی‌های انجام شده در بعضی از مناطق، تنها آب آلوده را از طریق لوله به مصرف‌کننده میرساند و از طرف دیگر برای حل این مشکل راههای ساده و کوتاه مدتی در سطح ملی وجود ندارد.

۴ـ ورود مواد غذائی غیرمجاز و ناسالم

بعلت کمبود مواد غذائی، ورود این مواد از کشورهای خارجی بیشتر شده و انواع مواد غذائی با نرخ‌های تصاعدی بفروش میرسد.

بعنوان مثال باآنکه از سال گذشته روغن‌های دوگاو بشان ساخت کشورهای جنوب شرقی آسیا برای مصارف خوراکی غیرمجاز اعلام شده بود، به شهادت یک برنامه تلویزیونی در سردخانه‌ها و در بازار مصرف حضور وسیع آنها به چشم میخورد.

یک مقام رسمی ورود این مواد را بدون اجازه وبطور قاچاق اعلام کرد. اگر در مملکت ورود تعداد زیادی کامیونهای بزرگ حامل این روغن‌ها از مرزها بتواند از چشم ماموران پوشیده بماند، چه تضمینی وجود دارد که کامیونهای مشابهی با اسلحه، سیگار، مواد مخدره ومشروبات الکلی وارد کشور نشود. واضح است که این مقدار روغن در داخل چمدان مسافرینی که از خارج به ایران آمده‌اند جاساری شده است!

۵ـ مهاجرت روستائیان به شهرها

هرچند این پدیده یادگار رژیم گذشته وبخاطر کار در صنایع مونتاژ و فعالیت‌های ساختمانی بود، ولی با تعطیل این فعالیت‌ها در سال گذشته، قول دادن خانه به مردم فقیر به روایتی میلیونها روستائی را به اطراف شهرهای بزرگ از جمله تهران کشانید.

زندگی در حاشیه شهرها بدون وجود خانه مناسب، آب سالم مستراح. حمام ودر میان انبوهی از زباله وحشرات شرایط مناسبی برای شیوع بیماریهای روده‌ای در این مناطق و خانه‌های مسکونی شهرها فراهم میکند.

۶ـ عدم کنترل بهداشتی "حاملین سالم"

بعضی از افراد بظاهر سالم، از طریق ادرا یا مدفوع میکروب بیماریهای خطرناکی را دفع میکنند.

اگر این افراد در رستورانها، اغذیه‌فروشی‌ها وصنایع غذائی کارکنند، احتمال پیدایش همه‌گیریهای خطرناک ومرگبار وجود دارد.

طبق قانون باید کارگرانی را که در این اماکن کارمیکنند، سالی یکبار مورد بررسی بهداشتی قرار داد که متاسفانه شرایط اجتماعی واجرائی کافی برای اعمال آن مقدور نیست.

۷ـ آموزش بهداشت دربیان و شرایط اجراء

در اموزش بهداشت بخاطر پیشگیری از بیماریهای فصلی بریکاتی تکیه میشود که عملا" اجرای همه یا بیشتر آنها بعلل اجتماعی، اقتصادی و.... مقدور نیست مثلا"

- استفاده از آب سالم
- شستشوی دست‌ها با آب گرم و صابون
- شستشوی میوه و سبزیجات
- مبارزه با حشرات
- استفاده از غذاهای سالم

واضح است که بخصوص طبقات فقیر، روستائیان، آوارگان و ...نه دسترسی به آب سالم دارند و نه آب گرم و صابون فراوان در اختیار دارند و نه مواد ضدعفونی میوه، و نه در شرایط‌وجود زباله در اطراف محیط زیست به تنهائی میتوان با حشرات از جمله مگس مبارزه کرد و یا بدون یخچال و با درآمد کم غذای سالم تهیه و نگهداری کرد...

۸ـ نبودن مراکز علمی وتحقیقی

برای تشخیص‌نوع آلودگی‌هاآدر مواد غذائی و تشخیص دقیق بیماریهای جدیدی که در جامعه پیدا میشوند، نیاز به بررسی‌های وسیع در سطح ملی است.

بطورسنتی دانشکده بهداشت‌ودانشکده‌های‌پزشکی‌در سالهای گذشته این نوع پژوهش‌های علمی را انجام میدادند که این مراکز علمی لااقل در حد گذشته فعال نیستند.

بنابراین بیماریها و عوامل بیماریزا ناشناخته مانده و در عدم آگاهی و تاریکی در جامعه پخش میشوند.

۹ـ فقدان شرایط حداقل لازم برای تشخیص

برای تشخیص دقیق بیماریهای فصلی تابستان حداقل برای تعدادی از موارد نیاز به آزمایشگاه از جمله کشت خون، کشت مدفوع، امتحانات سرولژیک و نظایر آن است.

عملا" در روستاها، شهرهای کوچک و شرایط اردوئی که بیماریهای فصلی بیشتر پیدامیشوند، این امکانات در دسترس نیست.

حتی درتهران و شهرهای بزرگ هم اگرپزشکان بخواهند به حد کافی از این امکانات تشخیصی استفاده کنند، آزمایشگاههای موجود امکانات و کشش کافی را ندارند.

۱۰ـ بیماریهای تغذیه و زمینه افراد

بیشترین میزان ابتلاء و تلفات بیماریهای فصلی در کودکان روستائی است که در این کودکان اکثرا" زمینه بیماریهای تغذیه از جمله کمبود کالری و پروتئین و کمبود ویتامین‌ها وجود دارد.

در افراد مبتلی به بیماریهای تغذیه‌ای هم بیماریهای فصل گرما بیشتر پیدا میشود وهم تلفات و ضایعات در آنها بیشتر است.

۱۱ـ مشکلات واکسیناسیون

در یک جامعه سالم از لحاظ شرایط بهداشتی و اجتماعی نیاز به واکسیناسیون علیه وبا و حصبه نیست ولی در شرایط اضطراری کنونی انجام این واکسیناسیون بخصوص در افراد و گروههائی در معرض خطر لازم است.

همانطوریکه میدانیم عده‌ای از انواع واکسن‌ها که قبلا" بصورت رایگان از طرف وزارت بهداری در اختیار پزشکان گذاشته میشد، در شرایط کنونی حتی در بازار آزاد برای فروش وجود ندارد.

یکی از مناظر تاسف‌آور تهران، تجمع زباله در کنار خیابان انقلاب نزدیک خیابان لاله‌زار

۱۲ـ کمبود متخصصان بهداشتی در کارهای اجرائی

برای تابستان آینده وجود مدیران کل بهداشت سابقه‌دار وآگاه به مسائل بهداشتی لازم است.

عده زیادی از صاحبان تخصص‌های بهداشتی که در این زمینه میتوانند کمکهای ارزنده‌ای به مملکت و مردم بکنند از کارهای اداری کنار رفته یا کنار گذاشته شده‌اند که لازم است حداقل از نظریات مشورتی و تجارب آنها استفاده شود.

۱۳ـ فقدان مراکز سرم‌درمانی

برای بیشتر بیماریهای فصلی که با اسهال واستفراغ همراه هستند، تزریق انواع سرم‌ها یک ضرورت درمانی یا تنها راه درمان است.

درست در مناطقی که بیماریهای فصلی شایعتر است، مراکز سرم درمانی بسهولت و با کشش کافی در دسترس نیست.

۱۴ـ شرایط اقتصادی ـ اجتماعی

کم‌شدن درآمد گروهی ازافراد جامعه، گرانی شدید بخصوص در مواد غذائی و میوه بخصوص کمبود و گرانی شیر، گوشت مرغ و تخم‌مرغ، رواج بیکاری و... باعث میشود که بجای خرید موادغذائی درجه اول که بهرحال خیلی گران و کمیاب هستند، بیشتر مردم به اجناس ارزانتری که بهرحال مشکوک هستند روی بیاورند.

۱۵ـ کمبود کادرها وامکانات درمانی

خلاصه‌ونتیجه‌گیری

کمبود شدید پرستار و پزشک، تعطیلی دانشگاهها و بی‌حاصل ماندن دانشجویان پزشکی و پرستاری در ارائه خدمات در بیمارستانها، مشکلات خدمت در بیمارستانها، اشکالات در مدیریت مراکز درمانی، کمبود در دارو و وسائل درمانی، بالارفتن سطح نیاز جامعه به خدمات درمانی، وجود بیماران جنگی و مصدومین، شرایط بد محیط زیست وعلل دیگر، نیازهای بهداشتی جامعه را زیادتر کرده و میکند درحالیکه تعداد و کارآئی بیمارستانها نه تنها زیادتر نشده، بلکه بخصوص در مناطق بحرانی صدمه دیده‌است.

خلاصه و نتیجه‌گیری

دلایل و شواهد متعددی که بتعدادی از آنها در این نوشته اشاره شد، نشان میدهند که شرایط برای بروز و شیوع بیماریهای فصل تابستان زیاد است.

جوابگوی این مسئله. بالابردن سطح بهداشت جامعه و اقداماتی در زمینه پزشکی پیشگیری است.

بعرض پیدایش همه‌گیریهای شدید، با وجود اشکالات متعددی که از لحاظ کمی و کیفی در نیروهای ارائه دهنده خدمات درمانی وجود دارد، امکان پیدایش ضایعات و تلفات زیاد است.

تدریس

مکالمات روزمره

انگلیسی - فرانسه - آلمانی - ایتالیائی - اسپانیایی - سوئدی - عربی - ژاپنی - روسی را با کمک کتاب و نوار اختصاصی بدون معلم و یا با معلم خصوصی سریعا بیاموزید. ۶۲۲۳۵۰

تضمینی

انگلیسی، فرانسه، آلمانی، ایتالیائی و عربی تلفن ۸۹۷۸۰۲

تدریس خصوصی کلیه دروس با تضمین قبولی ۶۵۷۱۲۷

تدریس خصوصی انگلیسی تلفن ۷۰۹۱۰۷

تدریس انگلیسی در کلیه سطوح تلفن ۳۳۱۰۴۸

اسپانیولی آلمانی ایتالیائی فرانسه انگلیسی عربی ۹۲۵۴۲۱

تدریس زبان انگلیسی نارمک ۷۳۹۶۵۴

ریاضی، فیزیک، راهنمائی نظری دبیر ریاضی و فیزیک با چند جلد تدریس ۹۲۸۲۸۰

تدریس خصوصی دروس فنی ۶۲۸۱۹۳ از ۵ الی ۷ بعدازظهر

ماشین نویسی پارمیس سریع - ارزان بامته نوین جردن شمالی - ناهید شرقی شماره ۱۵ - ۸۳۹۳۳۰

تدریس خصوصی

عقب ماندگی تحصیلی فرزندان خود را در هر سطحی با چند جلسه توسط دبیران با تجربه زن و مرد جبران نمائید ۶۵۱۴۲۲ - ۶۵۴۷۷۰

تدریس خصوصی انگلیسی توسط خانم تحصیلکرده از امریکا ۶۷۵۷۶۹ - ۲ الی ۴

ترجمه

ترجمه رسمی ۸ ساعته راهنمای خارج ۹۳۹۱۵۲

خدمات حسابداری

مرکز خدمات حسابداری انجام خدمات دفتر نویسی مشاوره مالیاتی وگزارشات سود وزیان وتراز نامه (بیلان) در اسرع وقت تلفن ۳-۲۲۴۳۰۲

تعلیم موسیقی

فقط‌دو سه‌ماه بلامزه ملا نصرالدین در موزیک‌لاپسن تضمینی‌بیاموزید تلفن ۸۹۴۹۱۰

کرایه اتومبیل

کامران سرویس اتوبوس و مینی بوس دربستی ۶۳۴۰۱۵ - ۶۳۴۰۱۴ شبها ۷۳۳۴۵۱

ورسای تاکسی اتومبیل کرایه بی راننده و با راننده ۸۵۴۸۰۳

ماشین‌آلات

ماشین سازی و قطعه سازی با سفارش ۶۴۳۴۲۵

اکازیون کمباین آلمانی (کلاس) کاملا نو بفروش میرسد صبحها ۶۴۸۹۴۳ و عصرها ۲۳۳۶۶۸

فروش اتومبیل

بی ام و ۳۲۰ مدل ۷۷ آبی متالیک عصرها ۸۳۵۸۳۶

ولکس استیشن دورشیشه آلبالوئی مدل ۷۵ با کوپن تا آخر خرداد وداتسون ۸۰ آبی مدل ۷۷ آبی متالیک بسیار تمیز ۹۴۱۵۷۶

فوردآلمانی

تعدادی فورد آلمانی تازه از گمرک ترخیص شده بفروش میرسد. عباس آباد خیابان آپادانا سه راه مهناز ساختمان روبروی مهناز شماره ۱۴۵

وانت شورولت ۸۳۱۱۹۶

گلف اخر ۷۶ تلفن ۲۴۶۶۴۷

شورولت نواسی ۶ مدل ۵۹ صفر کیلومتر ۶۲۹۴۰۷

پیکان دولوکس ۵۹ آبی اسمانی بدون واسطه بفروش میرسد ۸۹۱۳۸۱

جیپ اهو استیشن مدل ۴۷ تلفن ۷۰۴۱۷۱ - ۴ ببعد

ژیان ۵۳ تمیز گاندی خیابان هشتم ساختمان ۲ زیرزمین منزل امیرحسینی

پیکان ۵۸ اخوانی کارکرد ۲۰ هزار حیلی تمیز رینگ پهن بدون واسطه فروشی نادرشاه سابق مقابل بانک ملی پلاک ۲۲۸ بوتیک سعید

پیکان دولوکس اخر ۵۶ تلفن ۹۵۴۶۰۴

بنز ۲۳۰ تمیز اخر ۷۴ با کوپن اضافی ۹۷۱۲۲۴

ب. ام. و ۲۰۰۲ مدل ۷۴ رنگ آلبالوئی بسیار تمیز با رادیو پخش تلفن ۸۴۴۱۳۲ از ۳ ببعد

آ اودی سبز کاهویی تهران - ۲۲ بسیار تمیز کارکرد ۴۲۰۰۰/ کیلومتر تلفن ۶۷۷۱۷۴

رنجرورسبز ۷۶ تمیز فروشی تلفن ۶۲۰۸۹۲ از ۲ تا ۵ بعدازظهر

بنز ۲۳۰-۷۷ رنگ لیمویی تلفن ۸۵۴۲۴۲ از ۸ تا ۲ بعدازظهر

فولکس مدل ۶۰ همه چیز عوض شده با کوپن بنزین بفروش می رسد تلفن ۶۴۸۳۰۹

بی ام و ۳۲۰ مدل ۷۶ کاهوئی فیلی تمیز ۵۲۶۰۸۴

پیکان وانت مدل ۵۱ پلاک قرمز فروش تلفن ۶۲۴۲۶۴

ب. ام. و ۲۰۰۲ تورینگ مدل ۷۴ تلفن ۶۷۹۲۲۶ یک بعد از ظهر ببعد

بنز ۲۳۰/۴ مدل ۷۴ فرمان هیدرولیک بعلت مسافرت بفروش میرسد ۷۸۸۸۵۱

تویوتا استیشن های، اس ۷۶ دور شیشه با خورده گیهای جزئی و بنزین روزانه فروشی ۲۳۹۵۶۳

یکدستگاه استیشن پیکان دولوکس ۵۸ تلفن ۵۵۴۶۷۰

پیکان ۵۶ تمیز یشمی رنگ مقطوع ۶۸ تومان ۲۷۸۵۸۰

فیات ۱۳۱ مدل ۷۶ آبی متالیک قیمت ۷۵ تومان تلفن ۹۸۲۱۴۹

پونتیاک دنچورا مدل ۷۶-۶ سیلندر سفارش مخصوص کارکرد بسیار کم بی واسط ۶۲۱۰۹۹ از ۳ ببعد

تویوتا استیشن های اس دور شیشه مدل ۷۶ بسیار تمیز با روزی ۱۵ لیتر بنزین بفروش میرسد قلهک آخر نوبهار اول اسفندیاری پلاک ۱۸ طبقه چهار

بعلت مسافرت شورولت نوا امریکایی مدل ۷۷ تلفن ۸۲۲۹۳۰

شورولت کاپریس مدل اتوماتیک آخر ۷۵ قیمت مقطوع ۱۱۵ تومان ۶۳۷۱۸۸

پیکان دولوکس ۵۹ فیلی ۸ صبح تا ۲ - ۸۳۹۰۳۰ داخلی ۳۳۹

پیکان آخر ۵۷ تهران ۲۴ سفارشی شیشه رنگی بسیار تمیز باکوپن تلفن ۸۲۲۶۴۸ - ۸۳۸۶۹۹

پیکان ۵۶ تمیز ۷۳۷۰۱۶

تویوتاکارینا مدل ۷۸ کولر و رادیوپخش فابریک فروشی تلفن ۲۲۳۲۴۰

پیکان دولوکس صفر کیلومتر بفروش میرسد ۵۶۵۷۸۲

یکدستگاه هیلمن ۷۵ فروشی آدرس: سیدخندان جلفا کوچه قناری قنادی جلفا

ژیان ۵۴-۸۴۸۴۸۲

رنو ژیان پیکان تلفن ۷۶۸۵۶۵

دو دستگاه موتور سوزوکی ۱۰۰ فروشی ۲۹۰۸۰۶

بارکش شهری

فردبار حمل بار و اثاثیه ۵۴۵۵۵۵ ۵۴۵۵۵۶

طوس بار ۹۵۵۵۵۶ ۹۵۵۵۵۷ متخصص درحمل و نقل موسسات و منازل جرثقیل اماده کرایه

توسن بار ۹۲۰۱۱۱

کیهان بار بارکش شهر و شهرستان ۳۴۳۲۳۴ ۳۴۳۲۳۵

آسیا بار ۹۲۶۸۲۶ ۹۳۲۸۳۳

شرکت حمل ونقل بین المللی پارا برای انجام هرگونه بسته بندی واسباب کشی لوازم خانگی واداری در سراسر ایران آماده میباشد ۹۲۹۰۹۶

کالج بار

حمل بار و اثاثیه منزل بابسته بندی در شهر و شهرستان ۶۷۱۱۱۱ ۶۷۱۱۱۲

متفرقه

کاروان اسکی لاراسپرت ۲۶۸۶۵۱ - ۲۳۳۰۶۵

کاغذ کداک و دوا ۷۰۴۰۷۰ - ۸۵۵۵۳۳

پیدا شده

کیف چرمی حاوی گواهینامه رانندگی بنام آقای ابوالحسن خواجه ای ومقداری پول وکوپن بنزین وخواربار پیدا شده لطفا با تلفن ۳۳۶۸۲۸ کاظمی تماس بگیرید

گمشده

کارت مالکیت موتور سیکلت یا ما ها قرمز رنگ بشماره شهربانی ۳۴۹۶ ط ۴۹ مفقود گردید و از درجه اعتبار ساقط است

گمشده

درحدود خیابان روزولت کیفی مفقود گردیده که سند ماشین و شناسنامه کارت شناسائی دفترچه تلفن و دسته چک ومقداری کوپن‌بنزین دران بوده ازیابنده تقاضا میشود کوپنها را به نام جایزه برداشته باتلفن ۶۲۴۲۶۹ فرهاد افشاریان تماس بگیرد

کیف قهوه ای رنگ محتوی پاسپورت کارت بازرگانی - شناسنامه ودو دسته چک ودو عدد دفترچه پس انداز بنام شکراله عامری مفقود گردیده از یابنده خواهشمند است با تلفن ۳۴۱۱۹۸-۲۷۸۶۱۲ - ۸۴۸۴۴۶ تماس گرفته ومژدگانی دریافت دارند

مژدگانی

کیف دستی مشکی رنگ در باجه تلفن سر خیابان خوش جا مانده از محتویات کیف شناسنامه - کارت ماشین - دسته چک بانک ملت - مهر شرکت ومقداری پول میباشد از یابندگان تقاضا میشود به آدرس زیر تحویل داده مژدگانی قابل ملاحظه ای دریافت نمایند. آذربایجان خیابان کارون کوچه زاقی پلاک ۲۴ تلفن ۹۵۷۰۹۰

سند و دفترچه مالکیت پیکان ۸۴۷۲۳ تهران - ص مفقود گردیده از درجه اعتبار ساقط است.

دفترچه مالکیت بنز خاور مدل ۵۷ بشماره شهربانی ۸۹۶۳۱ تهران -۱۶ مفقود گردیده از درجه اعتبار ساقط است.

دفترچه اتومبیل شورولت بشماره شهربانی ۷۲۳۶۷ - تهران ط گمشده یابنده بشماره تلفن ۳۴۵۹۲۷ تماس بگیرید

کارت موتورسیکلت یاماها بشماره شهربانی ۶۸۱۷ تهران - ۱۴ مفقود گردیده از درجه اعتبار ساقط است.

کشتی سیفتی یونیون

جهت تخلیه کالای خود وارد بندر عباس شد. از صاحبان کالا در خواست میشود هر چه زودتر جهت اخذ ترخیصیه کالا به این شرکت مراجعه فرمایند. در غیر این صورت بعلت نبودن مکان گمرک بندر عباس کالای کشتی فوق به تهران پاساوان خواهد شد.

آدرس: بندر عباس خیابان امام خمینی کشتیرانی و پیمانکاری فکوری نمایندگی کشتی رانی نوروز اندسونز در تهران میتوانید با تلفن ۹۵۴۳۵۰ آقای احمد فکوری تماس بگیرند

سرای آسایش مهد ایران

مخصوص بازنشستگان در فضائی سرسبز با امکانات وسیع ورزشی و تفریحات سالم از نیمه دوم فروردین ماه افتتاح میشود تلفن ۶۲۹۲۳۵ - ۲۲۳۸۷۵ - ۳۳۷۴ - ۰۲۲۴۶

اجاره‌وفروش نوارهای ویدئو باکیفیت عالی Anisi امیراتابک، شماره ۹۲ تلفن ۸۳۱۹۸۳

تالار پذیرائی مولن روژ

با شکوهی دیرپای پذیرای عزیزان شما در جشنها و میهمانیها جاده قدیم شمیران بالاتر از سینما مولن روژ ۷۵۸۴۲۵

کشتی (کاترین)

گمرکات غرب و شهریار پا ساوان نموده است از صاحبان کالا درخواست میشود جهت ترخیص کالای خود به گمرکات فوق مراجعه فرمایند.

جهت هرگونه اطلاع، با تلفنهای ۳۲۸۲ و ۳۵۹۳ و ۳۹۳۵ بندر عباس اقای صلاح الدین و یا تهران تلفن ۹۵۴۳۵۰ اقای احمد فکوری تماس بگیرند

تالار پذیرائی نوید

در محیطی شاد برگزار کننده عروسیها و جشنها نوید با سرویس مجهز اماده پذیرائی در منازل نیز میباشد آپادانا تلفن ۸۴۸۰۹۷ - ۸۴۲۷۵۱

بهار در باغبان

بهترین هدیه نوروزی برای دوستان شما مجله باغبان تلفنی مشترک میپذیرد ۷۶۰۲۹۲

کباب خانه لوشاته با مجرب ترین آشپزها و انواع غذاهای دلپذیر آماده پذیرایی از خانواده های محترم میباشد تلفن سفارشات ۹۳۷۱۱۹

انتهای بلوار کشاورز غربی شماره ۱۸۷

فیلمبرداری ویدیو و سوپر ۸ و عکسبرداری از مجالس استودیو غزل ۸۵۶۰۱۰

صدا تصویر

مرکز خدمات تصویری با جدیدترین فیلمهای مجاز سوپر هشت و ویدیو تعمیر و سرویس پروژکتور سوپر هشت - تلویزیون و ویدیو ۹۲۹۱۹۴

کارنامه رئیس جمهور

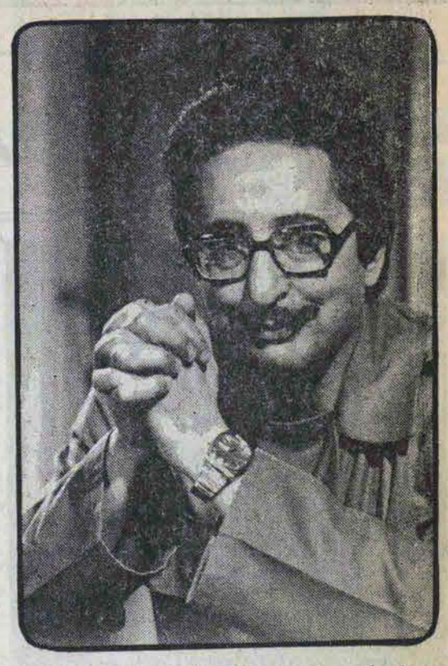

امیرکبیر را به‌همین‌ترتیب از بین بردند و عجب اینکه با مصدق هم همین‌کار را کردند و حالا هم گذابها مشغول تاریخ‌سازی برای آندوره هستند و برای مدارس تاریخ نوشته‌اند، که شرم انسان می‌آید که در عصر جمهوری اسلامی که باید در آن دروغ بزرگترین گناه شمرده شود، درباره مردی چون مصدق که چهان او را می‌شناسد، خود آمریکائیها و انگلیسی‌ها دهها کتاب درباره او نوشته‌اند و همه اسناد مربوط به آن دوران کودتایی که آمریکائیها و انگلیسی‌ها برضد او کردند، برهمه شناخته است. که تا در کتاب تاریخی که برای دانش‌آموزان نوشته‌اند، او مردی جانبدار سیاست انگلیس و بعد هم از ایادی امپریالیزم غرب معرفی شده است.

استالینیسم چیست؟

"استالینیسم" همین است. در دوران شاه سابق جرات نکردند چنین دروغی را در کتابها وارد کنند و خود شاه در حرفهایش اینرا می‌گفت. اما برای اینکه‌این ایادی که در جمهوری اسلامی نفوذ کرده‌اند ضربه به اسلام بزنند و نوجوانان را از ابتدا به این جمهوری و این اسلام بدبین کنند، این مطالب را می‌نویسند، چون مردم راجع به هرچیزی در مصدق شک کنند در وطن‌دوستی آدمی که یک قرن در ایران آزموده شده است، شک‌نمی‌کنند. در نتیجه شک در ما می‌کنند که این حرفها را بخورد نوجوانان می‌دهیم پس این تبلیغی به‌زیان جمهوری اسلامی است همچنانکه نوشتن این مطالب در روزنامه‌های ایرانی تبلیغی است که بزیان جمهوری اسلامی است و آیا معنایش این است که ملتی مردی را بریاست‌جمهوری اسلامی انتخاب کرده است که او عامل آمریکاست؟ آیا این معنایش این نیست که این ملت ازتشخیص ناتوان است و اگر ملتی از تشخیص ناتوان شد به او حق میدهند که در حکومت خود دخالت بکند؟ و این زمینه‌سازی ذهنی استبداد جدید نیست؟

اما این مصاحبه مثل "لااله الاالله" می‌ماند. چرا که اینها "لااله" را نوشته‌اند و "الاالله" را ننوشته‌اند.

«اطلاعات» و تحریفات!

اینکه متصدیان روزنامه اطلاعات مدعی‌بشوند که ما همین مقدار را که در آنجا گفته شده است، ترجمه کرده‌ایم، از آنها رفع مسئولیت نمی‌کند برای اینکه اینها مدعی‌اند که مسلمان هستند و ما که در این‌جا هستیم و برای این مسلمانهای مکتبی کاملا آسان است بپرسند و بخواهند که نوار این مصاحبه را دراختیار آنها بگذارند و اگر دیدند که خارجی نسبت به رئیس جمهور آنها تحریف در بیان کرده است، و"لااله" را گفته است "والاالله" را نگفته است‌هم متن خارجی را بگذارند و هم جواب رئیس جمهور را به آن خبرنگار خارجی و اعتراض کنند و بگویند که چرا شما در کار تقلب کرده‌ای؟

نه اینکه آنرا به‌عنوان یک فرصتی برای بی‌اعتبار کردن رئیس جمهوری مغتنم بشمارند. حال اینکه مردم همه را می‌شناسند و این تبلیغات شما جز اینکه خود شما را بی‌اعتبار کند، نتیجه‌ای ندارد.

آن‌جمله‌ای که‌من گفتم، "لااله" آن همین‌است‌که در روزنامه اطلاعات درج کرده است. اما الاالله آنرا حال میگویم که شما خواننده این کارنامه هم بدانید.

من در جواب این سئوال گفتم که:این دنیا، دنیای امکانات است و در این دنیا همه چیز ممکن است. اما برای اینکه این امکان تحقق پیدا کند، لازم است که یک انقلاب در نظام آمریکا انجام بگیرد و یک انقلاب در باورها و شخصت آقای ریگان انجام بشود تا او آدم دیگری و معرف آمریکائی دیگر بشود و این امری است که از نظر من بسیار بعید بنظر میرسد، دست‌کم در کوتاه مدت."

*** اگر کسی واقعاً اهل نظام و مکتب بود و اصولی داشت، و روش او بر اصولی مبتنی بود، ناگزیر در رفتار و گفتار او تناقض بهم نمی‌رسد**

پس جواب من این بوده است. حال من از این جواب چه میخواستادم؟ اینکه ملت آمریکا متوجه بشود که او را رنگ میکنند و نظامی که دارد بسود سلطه‌طلبان میچرخد. و ما به عنوان مسلمان جز آزادی، انسان (از آمریکائی و غیر-آمریکائی) راطلب نمیکنیم. دشمن انسان آمریکائی نیستیم بلکه دشمن نظام آمریکایی هستیم.

ما در پی تبلیغ اسلام در جهان هستیم. و نیز در پی تبلیغ ارزشهای اسلامی در جهانیم و این آقایان مکتبی در پی بی‌اعتبار کردن ملت خود هستند که رئیس جمهور به حکم قانون اساسی و بنا به رای مردم، معرف این ملت در جهان است.

همین روزنامه اطلاعات فساد دیگری کرده است. چون من این کارنامه را امروز که دوشنبه یازدهم اسفندماه است در نوار ضبط میکنم، بار دوم است که این فساد را میکند، پس در همینجا شرح میدهیم:

قضیه پولهای بلوکه شده

قضیه یک پولهای بلوکه شده ایران توسط آمریکا مربوط است و اینکه این پولها قرارداد بین ایران و آمریکا بابت وامهای ما برخلاف قانون با زیانی در حدود ۴۰۰ تا ۵۰۰ میلیون دلار برای ما یکجا به بانکهای آمریکائی داده شد ناچار این آقایان مکتبی درصدد شدند که یک مقصر برای این بذل و بخشش غیرقانونی‌شان از کیسه این ملت محروم بتراشند. و مساله‌ای رااز نو طرح کرد که من چند نوبت در باره آن توضیح داده بودم. که، بله، من نمی‌باید اعلام میکردم که این پولها راماازشبکه‌های بانکی آمریکا خارج میکنیم و چون من اعلام کردم بلافاصله کارتر تصمیم به بلوکه کردن آنها گرفت و موجب این زیانها شد.

و حقیقت این است وقتی که من به وزارت امور خارجه رفتم و اسناد و یادداشت‌های متبادله بین ایران و آمریکا و گزارشهایی را که سفارت ما از آمریکا فرستاده بود، خواستم، دیدم که در دو نوبت گزارش شده است که پولهای ما را آمریکا، بلوکهٔ عملی کرده است و کارتر قرار است هر لحظه اعلام بکند. آن روز وقتی من این گزارشها را خواندم (که عین این گزارشها هم اکنون نیز در پرونده وزارت امور خارجه موجود است)، به شورای انقلاب رفتم.

چند نفری از کارمندان بانک مرکزی هم آمده بودند و این مساله طرح شد و قرار شد که آنها در شورای انقلاب طرح بشود واگر تصویب شد، بلافاصله خواسته بشود که بلافاصله پولها از سیستم بانکی خارج بشود.

شورای انقلاب موافقت کرد، من از جلسه شورای انقلاب خارج شدم و به کارمندانی که از بانک مرکزی آمده بودند، گفتم که اینکار را بکنند ۲۴ ساعت بعد معلوم شد که خیر، کار به آن آسانی نیست، و در حقیقت آمریکا مانع تغییر و تحول شده است.

صحبت در همان وقت هم در شورای انقلاب پیش آمد که ما اگر هم نتوانیم که پولها را منتقل بکنیم، لااقل از لحاظ حقوق بین‌المللی و افکار عمومی بین‌المللی نمیباید صبر بکنیم تا اعلام را کارتر بکند و بگوید که" من مسدود کردم". بلکه ما باید اعلام بکنیم" که قصد داریم این پولها را منتقل بکنیم"، تا اگر کارتر اعلام کرد در واقع بنا-بر مقررات بانکی بین‌المللی یک خلاف مشهودی باشد. روز چهارشنبه صبح، یعنی همان روز که من به ساعت ۲ بعدازظهر اعلام کردم با گزارش سه من تسلیم شد بنابر آن گزارش تا چند ساعت دیگر "کارتر" "اسناد بلوکه‌کردن" را امضاء کرده است و این مساله از دو هفته پیش از آنکه من به وزارت امور خارجه بروم، آماده شده بود و هیچکاری جز امضای کارتر لازم نداشته است و کارتر همان روز امضاء کرده بود و قرار بود تا چند ساعت دیگر رسما" اعلام بشود این است که من

من از خبرنگاران دعوت کرده بودم و در این اجتماع خبرنگاران این مساله را طرح کردم تا به اصطلاح در بیان آن پیشدستی شده باشد. وگرنه از نظر عملی پولها بلوکه شده بود.

اینکه چرا پولهای ما درآن سیستم‌مانده بود، و چه کسانی مقصر این کاربودند، این مسئله‌ای است که درمجموع سیاست خارجی واقتصادی ماازابتدای انقلاب تاآنروز باید مورد ارزیابی و رسیدگی قرار بگیردو معلوم بشود!

امامن تاآنجاکه بیاد می‌آورم همواره نسبت‌به اینگونه ذخیره‌سازی نزد سیاست سلطه‌گر حاکم در شورای انقلاب‌و پیش از آن تاریخ وحتی از ابتدای انقلاب هشدار داده‌ام.

درکتاب "نفت‌وسلطه" تحت‌عنوان حرکت انتقالی درآمدهای نفتی، درصفحات ۲۵۵-۳۰۷ به تفصیل از بلائی که قدرت خارجی برسرارزهای ما می‌آورد صحبت کرده‌ام و بند ششم آن از صفحه ۲۸۲ به بعد درباره افزایش ذخیره‌های ارزی‌است و غیراراین ۸ روز پس از ورود به ایران یعنی درهمان روزهای اول ورود به ایران، دربانک مرکزی صحبت کردم و در-باره ضرورت بیرون آوردن این ارزها و سپرده‌ها از بانک‌های آمریکائی به‌تفصیل‌تمام گفته‌ام و این‌معنارا هم چندنوبت در شورای انقلاب گفتم و درسرمقاله-های‌روزنامه"انقلاب‌اسلامی"، اشاره به‌این موضوعات کم‌نیست.

بدین‌ترتیب جای تردید نمی‌ماند که پیش و پس از انقلاب، تلاش مستمر من براین‌بوده است که‌سپرده-های ما از دسترس قدرت‌هایی که میتوانند، ما را تحت‌فشارقرار بدهند، خارج باشد.

وحالا تعجب وشگفت‌نداردکه چرا اینگونه مقاله-پردازان‌نمی‌پرسند که چگونه این ذخایر و پس‌اندازها و سپرده‌ها از آغاز انقلاب تا آن زمان در این بانک-های آمریکائی مانده‌بود. چه کسانی مسئول باقیماندن این سپرده‌ها در بانکهای‌امریکائی بودند و چرا به هشدارها، تذکرها و فریادهاگوش نکردند؟ دست‌کم چرا وقتی به سفارت آمریکا حمله‌شد، هماهنگی لازم وجود نداشت‌که از پیش آنچه در دسترس دشمن است از دسترس او خارج شود که این ضررهای هنگفت به مانخورد وچرا بلافاصله بعد از گروگان‌گیری این کار انجام نگرفت؟

به‌جای طرح این سئوالها، ناگهان همه‌جبرار زمان‌اعلان خارج کردن این سپرده‌ها از بانکهای امریکائی، شروع میشود.

آیا این جزبرای‌این است که میخواهند برای سر-نوشتی که آن سپرده‌ها پیدا کرده است، مقصر بتراشند؟

این مسئله را دوبار تکذیب کرده‌ام ولی‌هنوز تکرار میشود واین همان شود تبلیغ "گوبلز" گونه است که گفت دروغ راباید آنقدر تکرار کرد که همه متقاعد بشوند ولو بزور، که حقیقت دارد و به‌آن خو کنند وگرنه دررژیم اسلامی یکبار تکذیب کفایت میکند و اگرکسی‌خواست که درآن تکذیب تردید کند، باید برود و اسناد مربوطه را یکبه‌یک ببیند و براساس آن اسناد تکذیب‌را مورد ارزیابی قرار بدهد.

«تحقیق» یا «تقلب» کامل!

اما، کار روزنامه اطلاعات به‌همین ختم نمی‌پذیرد مجله اطلاعات هفتگی، از چهارشنبه تاچهارشنبه ۱۳ اسفند ۵۹و روی‌جلدی از عکسهای گوناگون من با عنوان "تحقیقی‌کامل :آیا مواضع آقای بنی‌صدر قبل وبعد از ریاست‌جمهوری تغییری کرده‌است؟"

درشش‌صفحه کوشیده است‌تا به گمان خود در شش مورد، تناقضی میان‌گفته‌ها و بانوشته‌های من، پیش و بعد از ریاست‌جمهوری بیابد.

وقتی این‌متن رابمن نشان دادندو آنرا خواندم، خدای را سپاس گذاردم که: اولا" جز دو مورد مقایسه‌وجود ندارد، و ثانیا "درتمام این شش صفحه بنای نویسنده جز بر تقلب نبوده است. خدا را سپاس گزاردم که این محقق در تحقیق کامل و با همه کوششی که بکار برده است، از آنهمه گفته ونوشته نتوانسته است‌تناقضی بیابد و آنچه راکه ساخته است دروغی‌است که ساخته خودش است واین مطالبی که می‌نویسم برای نسل امروز واجد اهمیت بسیار زیاد است.

اگر کسی واقعا" اهل نظام مکتب بودو اصولی داشت و روش او براصولی مبتنی بود، ناگزیر در رفتار و گفتار او تناقضی بهم نمی‌رسد. و این هم یک امتحانی است و هرکسی میتواند، آن‌را انجام دهد وبهترین امتحانهاست. اگر در موقعیت‌های گوناگون سخنان اشخاص را باهم بسنجید و در کنار هم بگذارند و ملاحظه بشود که تناقض‌ها زیادند، این نشان میدهد که آن آدمی دارای نظام نیست و در نظام عمل نمی‌کند و بنابر موقع و تابع شرایط روزعمل میکند. چنین آدمی از ثبات‌رای و راستی راه نصیب نمی‌برد و از نعمت آن آگاه نمی‌شود بعضی موارد این‌تحقیق کامل را که درحقیقت تقلب‌کامل است، برای خواننده می‌آورم:

عنوان اول‌در مورد دولت موقت است: عنوان میگوید: "دولت‌موقت، حکومت ترقی‌خواهان بوده است"این رابرای یکسال پس از ریاست‌جمهوری گذاشته است. و درمقابل آن عنوان دیگری است: "دولت موقت انقلابی نیست، بلکه‌مشکل انقلاب است." شش ماه قبل از ریاست‌جمهوری.

خوب تقلب این کجاست. دراین است که یکسال پس ازریاست‌جمهوری، حرف من نیست بلکه‌حرف روزنامه امریکائی "هرالدتریبون"است. و آنچه را که این آقای محقق! به من نسبت داده‌است، حرف یک روز-نامه امریکائی‌است. خود او هم نوشته است، منتها تقلب‌نوشته است. نوشته است که:آقای رئیس‌جمهور در دومین سالگرد انقلاب و یکسال پس از ریاست جمهوری‌شان در میدان آزادی بااستناد به نظریه تاریخ‌شناس امریکائی از دولت موقت بعنوان دوره حکومت‌ترقی‌خواهان یاد میکند."

اینهمه آدم در آنجا و این‌مردم هم در سراسر ایران آنچه را که من درآنجا گفته‌ام‌شنیده‌اند. انسان به چنین دروغگوئی که دربرابر ۳۵ میلیون آدم دروغ می‌گوید، چه بگوید؟!

در آنجا من به استناد نظریه تاریخ‌شناس امریکایی وصف دولت رانکردم بلکه من سه‌دوره‌ای را از قول او مشخص کردم که یک دوره‌اش، دوره ترقی‌خواهان است (ازقول آن آدم). پشت‌سرش آشوب است و بعدش هم استبداد.

این دوره‌بندی رابرای این عنوان کردم که بعضی تقلبات ازاین نوع راکه درترجمه سخنان خارجیان درایران مرسوم شده‌است، اینها را لو بدهم و به مردم حالی کنم که آمریکا چشم به‌مرحله‌سوم‌دوخته است و میخواهد درایران استبداد بوجود بیاورد. دراینجا، من درمقام ارزیابی دولت موقت و یا غیر-دولت موقت نبودم. بلکه‌متنی را از یک روزنامه آمریکایی خواندم.

خوب، به"استناد" کجا بوده است. و من چه ارزیابی از آن حکومت کرده‌بودم که به استناد آن روزنامه امریکائی‌این حرف را برند.

روزنامه امریکایی متنی را نوشته است که من ترجمه آن را خواندم. خوب‌شماکه این چنین تقلب آشکار میکنید، تابااین تقلب، تناقض بسازید و آن را به من‌نسبت‌بدهید، در مکتب شما دروغ واجب است؟! تقلب واجب‌تر از واجب‌است؟!

دومین تقلب!

میگوید:

شورای انقلاب:

سمت‌راست "بایدشورای‌انقلاب بطور جدی‌تقویت بشود".

سمت‌چپ "ضعف‌شورای انقلاب در خوداوست"

البته برای نویسنده‌ای که‌محقق است، (چون گفته است تحقیق کامل، پس خود نویسنده هم محقق کامل بوده است.) وبرای این محققی که به جهت جورکردن یک تناقض. جعل قول میکندناچار تناقض دوم را هم باید به همین ترتیب بسازد هرچند که قابل ساختن هم نباشد.

هردوعنوان یک معنا دارد. وقتی گفته میشود که باید شورای انقلاب بطور جدی تقویت شود یعنی آنقدر ضعیف‌است که تقویت عادی کفایت نمی‌کند وباید بطور جدی تقویت بشودو درمتن هم عینا" همینطور آورده‌است. (البته ازقول‌من) نوشته است که در تاریخ۲/مرداد/۵۸آقای‌بنی‌صدر میگویند: ...مشکل اساسی این است که ما نتوانستیم رهبری‌منسجم به وجود بیاوریم. دولت بازرگان تصور کرد که با ادغام سوزای انقلاب بدولت این انسجام بوجود میآید. و ما تردیدمان رانسبت‌به‌این تصور گفتیم. بعد اضافه کرده است که سه‌ماه بعد، یعنی درتاریخ ۲/آبان/۵۸ایشان می‌فرمایند: "باتوجه به‌اینکه اوضاع کشور جدی است، دولت و شورای انقلاب باید از دوگانگی به یگانگی بگرایند. وطرحی راکه از نخست‌هربار به جهاتی کنار گذاشتندبه پیش بکشند ویکرهبری اجرائی هماهنگ برای تصدی انقلاب، انقلاب همه‌جانبه رادرنظام سابق بوجود آورند.

بازاز ۱۷ آذر ۵۸ نقل‌قول کرده است و میگوید:

*** شما که اینچنین تقلب آشکار می کنید تا با این تقلب تناقض بسازید و آنرا بمن نسبت دهید، در مکتب شما دروغ واجب است؟! تقلب واجب تر از واجب است؟!**

"تکلیف رهبری اجرائی کشور باید بطور قطع معلوم بگردد. تقویت جدی شورای انقلاب و اجرای تصمیمات‌آن‌همان‌شرطی‌است‌که‌تاتحقق‌نپذیردماقادرنمی‌شویم که نظم انقلابی را بر کشور بازگردانیم.

پس آن قسمتی که‌آن تیتر کرده است این است که شورای انقلاب تصمیماتی را که میگیرد نمیتواند، اجرای آن را تضمین کند و این مخفف اوست. در آنچه که با این گفته متناقض یافته است، نقل‌قولی از ۱۸بهمن ۵۸ دارد اساس ضعف شورای انقلاب درخوداوست رویه‌ای که شورای انقلاب درگذشته داشته است، رویه تردید و تسلیم در برابر پیشامدها وتصمیم‌های این و آن گروه بوده‌است و حتی یک مورد را نمیتوان سراغ‌کرد که شورای انقلاب عامل سرپیچی ازتصمیمات‌خود را تنبیه کرده باشد."

پس حرف۱۷ بهمن ۵۸ عین حرف ۱۷ آذر ۵۸ است. در اولی‌گفته‌ایم که"شورای انقلاب تقویت نمیشود مگر اینکه تصمیمات‌خود را بتواند به اجرا درآورد."

در۱۸بهمن۵۸ هم گفته‌ایم که"یک مورد هم نمیتوان سراغ‌کردکه شورای انقلاب عامل سرپیچی از تصمیمات خود را تنبیه کرده باشد."

پس‌درهردوجایک‌ضعف‌را گفته‌ایم و هیچ تناقضی هم نیست. خوب چگونه با دو عنوان این‌چنین تناقض‌قلابی را بوجود آورده است؟!

این‌را باید از آن"محقق" پرسید، ولی خواننده اگر متن را بخواند می‌بیند که هردو یک مفهوم دارد ودرهردوجا شکایت وناله ما از ناتوانی شورای انقلاب در به‌اجراگذاشتن تصمیمات خویش است.

بعد، مقاله‌هایی‌نقل کرده است تحت عنوان "روحانیت، شورای انقلاب روحانیون حزب جمهوری اسلامی..." که البته مقابل نیاورده است و من بعد در این‌باره صحبت میکنم. اما درباره آزادی، تقلبی کرده است که، جا و محل دارد که دستگاه قضائی

بدان‌رسیدگی کند. برای اینکه اینگونه تقلبها نه‌تنها خیانت به مردمی است که در این لحظات می‌باید تصویر روشنی از آزادی و استقلال و ربط این امور باهم داشته باشند، بلکه ضربه‌ای به اخلاق اسلامی است.

در سمت‌راست این عنوان را نوشته است" امروز طرح مساله آزادی فریبی بیش نیست."این را از ۷ ماه قبل از ریاست‌جمهوری" نقل کرده است. و در سمت چپ نوشته است:"استقامت برای آزادی شش‌نوع زندان، شکنجه" یعنی ۷ماه قبل از ریاست‌جمهوری طرح‌مساله آزادی را ما فریب میدانستیم و ده‌ماه پس از مساله ریاست‌جمهوری آنرا واجب میدانستیم.

این‌دو عنوان مرا به‌سختی تکان داد خود مرا در تعجب فروبرد. که چگونه میشود من اینقدر تغییر کرده‌باشم؟! وخود حس کردم که این‌گونه جعل‌کردنها درخواننده چه تاثیر زیانباری میتواند داشته باشد.

دیدم که نوشته است من این صحبت را در ۵۸/۴/۱۳کرده‌ام که چنین نبوده و بلکه در تاریخ بعد بوده است.

خوب، چه‌گفته‌ام، دیدم که ۴نقطه(...) گذاشته است و اینطور مینویسد"... تحصیل این آزادی به‌عنوان زمینه کار و مبارزه وهدف انقلاب ایران‌جزفریب نیست..." کلمه "این" مرا هشیار کرد. البته شاید شما خواننده از این کلمه هشیار نشوید اما من چون نویسنده مقاله بودم و چون بحثی طولانی درباره آزادی و انواع آن، داشته‌ام و نوشته‌ام، فورا کنجکاو شدم و به اصل مقاله رجوع کردم. دیدم که تقلب را این"محقق متقلب‌کل"، چگونه فراهم کرده است. آنرا یافتم.

مطلب بحثی است که در سالهای ازدوران مصدق تا امروز میان ما و حزب توده بوده است. و بعد میان ما و گروههایی که تمایل به غرب خصوصا کرده‌اند این بحث بمیان آمد که"آیا میان آزادی و استقلال ربطی هست یا نیست؟"

حزب توده براین باور بود که ربط نیست‌وبعدها دیگرانی‌هم براین تمایل شدند البته با توجه به اینکه توجه آنها به آمریکا بود. آنها هم میگفتند که ما در گذشته استبداد داشتیم، آزادی نداشتیم. پس اینها باهم ربطی‌ندارند.

چند نوبت، چه در کارنامه و چه در سخنرانی‌ها و چه در کتابها و چه در مقاله‌ها، من از ربط‌این‌دو بهم صحبت کردم و به پیشنهاد من در اصل ۹ قانون اساسی این‌دوجدایی‌ناپذیر تشخیص داده شدچراکه استقلال درواقع آزادی یک ملت است. وقتی یک ملت در مجموع خود آزاد نیست، در درون این جامعه‌ای که زیر سلطه خارجی‌است، چگونه افراد میتوانند آزاد باشند.

این "آزادی" یعنی "آزادی بدون استقلال" را من فریب میدانستم و در میدان آزادی هم همین نکته را بدون کمی و کاستی گفتم و عین اصل ۹ قانون اساسی را خواندم و گفتم که امروز هم من که مسئول جنگ برضد متجاوز خارجی هستم، بعنوان مجری قانون‌اساسی در برابر نیروی متجاوز، از آزادی کشور دفاع می‌کنم و در این جا در میدان آزادی، از آزادیهای شما مردم دفاع می‌کنم تا ربط این دو آزادی و استقلال برای فرد، فرد شما مردم محرز و مشخص باشد.

اتفاقا در صفحه بعد خود او عین مقاله را آورده است البته این‌مطلب‌را از سرمقاله انقلاب اسلامی تحت‌عنوان " درقوت و ضعف تنهائی"، نقل کرده است‌می‌گوید:

"یکی از این مسائل که واقعیتی دربر ندارد و میخواهند آنرا زمینه اصلی قرار دهند، "آزادی مستقل‌از استقلال" است. تحصیل این آزادی (یعنی آزادی بدون استقلال) به‌عنوان زمینه کار و مبارزه و هدف ایران جز فریبی بیش نیست و مایه اختلاف است. همانطور که می‌بینیم عمل در بیرون از زمینه اصلی یعنی زمینه استقلال، نیروی متحد و یکپارچه ملت را به نیروهای ناهمگون و در برخورد مبدل کرده است. اگر رهبری چه دولت، چه شورا و چه امام، زمینه اصلی را رها کند، نمی‌تواند برای‌مسائل راه‌حل واقعی پیدا کند."

پس بدینقرار "تحقیق کل" چیزی جز "تقلب-کل" نبوده است و بدترین تقلب‌ها. برای اینکه این تقلب در مقام خیانت به آزادی و استقلال است خواسته است بگوید که من آزادی را فرعی می‌دانستم و طرح مساله آزادی را فریب! پس چه چیز را اصلی می‌دانستم؟ از نظر این" نویسنده متقلب"، آزادی چیزی غیر از اسلام است. و طرح آن جائز نیست. و خواسته‌است که‌منهم مثل ایدها باور داشته‌ام و حالا باور خود را عوض کرده‌ام.

من به عنوان رئیس جمهوری اگر جانبدار آزادی شدم، معنایش این است که نمی‌خواهم زور بگویم، تازه اگر تغییر موضعی داشته باشم، معلوم می‌شود که من از یک موضع غلط به یک موضع صحیحی آمده‌ام. آنهم در وقتی که مصدر امر هستم که قاعدتا"مصادر امور برخلاف این جهت می‌روند.

حال اینکه، اصلا"بحث برسر انواع آزادی است. وقتی آزادی اصلی که استقلال است، کنار گذاشته شد، آزادیهای کوچکتر، خودبخود کنار گذاشته شده‌اند. و به عکس وقتی به آزادیهای افراد تجاوز بشود، معنایش این است که آن آزادی بزرگ، از بین رفته است این دو یک حقیقت و یک واقعیت است و جداکردن آنها از هم فریب است و طرح یکی بدون دیگری هم فریب است.

آنروز براین عقیده بودم. امروز هم براین عقیده‌ام‌و در میدان آزادی هم همین‌مطلب را گفتم.

و حالا راجع به مطالب دیگر، اگر شما اهل تحقیق بودید، میرفتید و میدیدید که چه کسانی از مواضعی که بوده و مورد قبول همه بوده‌است، عدول کرده‌اند. مقصر آنها هستند که از خط بیرون رفتند. اگر کسی از خط بیرون نرفته است، پس اختلافی نیست.

انگیزه شما از اینکه وقتی را تلف کنید و شش صفحه تقلبات جور کنید، چه بوده است؟ آیا محض رضای خدا این کار راکرده‌اید؟! آیا معنای مکتب این است؟! شما چه سودی از خلاف‌گویی و قلب‌حقیقت و ایجاد تشویش و ابهام و تزلزل در ذهن خواننده می‌برید. خواننده‌ای که دسترسی به واقعیت ندارد.

مگرنه اینکه اخلاق جامعه اسلامی باید اخلاق راست‌گویی و حقیقت‌گویی باشد، تا جامعه از دروغ به عنوان زشت‌ترین کار، بزرگترین گناه، صاف و پاک بگردد؟

اینکه شما آنچه درنظر خدا زشت‌ترین کارهاست و گناه کبیره است، به این صراحت درباره منتخب این ملت می‌گوئید، و میخواهید او را با دروغ بی-اعتبارسازید، شما مبلغ کدام‌حقیقت دیگری هستید؟ آیا شما فکر نمی‌کنید وقتی با دروغ بتوانید منتخب یک ملتی را خراب بکنید، اساس اعتمادکردن را در ذهن فرد فرد این مردم کشته و از بین می‌برید؟ با این کارها دیگر چه کسی می‌تواند به‌خود و دیگری اعتماد بکند؟ و جامعه اسلامی که در آن اعتماد ممکن نباشد، چگونه جامعه اسلامی است؟

پس، بخود بیائید و از این روش تخریبی دست بدارید. این روشها شما را "لو" میدهد و می‌گویند که شما اسلام را چماق کرده‌اید و محتوای ضداسلامی رامیخواهید بنام اسلام‌در این کشور بکرسی‌بنشانید.

و اگر من این مقدار درباره نوشته شما صرف کردم، بخاطر دفاع ازشخص نبود، و بخاطر دفاع از منتخب مردم هم نبود، بلکه بخاطر دفاع از حقیقت و مکتب بود که خوانندگان شما بدانند که آنچه شما

درصفحه ۹

*** شرم انسان می آید که درعصر جمهوری اسلامی که باید در آن دروغ بزرگترین گناه شمرده شود، درباره مردی چون مصدق که جهان او را می‌شناسد... او مردی جانبدار سیاست انگلیس و بعد هم از ایادی امپریالیسم غرب معرفی شده است**

کارنامه رئیس جمهور

* پاسخ رئیس جمهور به تحقیق اطلاعات هفتگی!

بنام اسلام می‌کنید، ضد اسلام است. و بابت این کارها به اصل و به اسلام بدبین نشوند. که آن دین دین حقیقت است و روش درآن دین، روش حقیقت است.

امروز نسل ما که مسئولیت بسیار سنگین ساختن یک ملت نو و روبه رشد به عهده اوست، بیش از هر زمان دیگری می‌باید خود را عاشق حقیقت نشان بدهد.

اگر نسبت بدروغ حساس شد، دیگر بنام اسلام و مکتب ضد مسلمانها نمی‌توانند برآنها حاکم بشوند و با جوسازیهای گوناگون کشور را از چاله بچاه و از چاه به ورطه بیاندازند.

اگر با دروغ مبارزه جدی و بی‌امان شد، همه براه سازندگی، ابتکار و خلاقیت می‌روند و همه آزادی راچون هوای لازم تلقی می‌کنند و برای رشد همانگونه که بدن بدون تنفس حیات ندارد و اندیشه نیز بدون آزادی حیات ندارد.

همانطور که اندیشه بدون آزادی حیات ندارد، اندیشه در کشوری که آزادی ندارد مجال آن آزادی را بدست نمیآورد و درنتیجه در کشور بدون آزادی هم چنین است که بهتر است بگوئیم کشور بدون آزادی، گورستان اندیشه و انسانیت است.

وشما که می‌خواهید با اینگونه جعلیات و تقلبات آزادی را در نظر مردم بی‌اعتبار کنید آیا برای اسلام کدین رشد و دین آزادی واقعی است، دل میسوزانید؟ویابرای‌قدرتهای خارجی دل میسوزانید؟ چراکه خوب میدانید وقتی میل به‌آزادی مرد، تسلیم بزورخواهی نخواهی وبحکم جبر گریز از آزادی، قاعده عمومی میشود وهمه‌کس تسلیم زور میگردند و ناچار کشور درجا تسلیم زور و قدرتهای خارجی و ابرقدرتها میگردد وما از نو به همان رژیمی باز میگردیم که بخود وعدهٔ داده‌بودیم‌که با انقلاب اسلامی برای همیشه با آن وداع گوئیم.

جاده‌را برای بازگشت به عقب صاف نکنید و تسلیم این‌ارتجاع ننگین‌نشوید، بگذارید خودتان و خوانندگانتان و مردم این سرزمین باآزادی انس بگیرند تا اندیشه‌های این نسل بارور بشود تا این نسل بخود اعتماد بنفس بکند، تاما بتوانیم بنای جامعه اسلامی آزاد مستقل را بنیاد بگذاریم.

بهرحال شما چه این تقلبهارا بکنید و یا نکنید وچه دست ازاین روشهای تخریبی بردارید ویا برندارید مابا استقامت و بدون تزلزل براه خود می‌رویم ویقین داریم‌که این ملت که طی قرنها در مرزها استقلال‌جسته است، تا در درون آزادی بکف‌آورد، ازاین راه‌پیمائی طولانی تاریخی خسته نمیشود، و این راه تا پیروزی ادامه میابدخوب است شما نیز به رهروان این راه بپیوندید و در تاریکی‌های جهل و زورمداری نمانید چراکه آنجا هرچه هست، فساد، گندیدگی و کوری است و هرچه هست خواری و مذلت تسلیم بزور است.

اندیشه درآنجا جز محصولات عفنی از این‌نوع که شما ساخته‌اید پدید نمیآورد.

شما چرا از فروغ اسلام میگریزید فروغی‌که انسان را به راه خدا و براه آزادی‌از غیریت‌ها میخواند.

چرا براه رشدنمی‌آئید و چرا به راه "غی" می‌روید؟ سرنوشت آنها که براه "غی" و سرکشی رفتند مردن در هجران محبت، مردن بگونه معاویه‌هاست. آنجا که در واپسین‌دم زندگی سراسرسیاهی خویش گفت، "من در زندگی از اسباب قدرت همه‌چیز فراهم داشتم، سلطنت در جهان، خوردن و سیرنشدن، کاخ، زنان زیبا همه اینها را داشتم اما ای‌کاش اینهمه را می‌دادم و دقیقه‌ای از زندگی علی‌به‌من می‌دادند و من می‌دانستم که محبت چیست؟.

این راه را رهاکنید و بدین‌راه آئید. در این قلمرو ودر این افق هرچه‌هست زیبائی است. چرا از آن میگریزید؟

در این هفته، کتابی تحت عنوان "کارنامه مصدق" (که البته چاپ نشده است) خواندم اما این دفتر پنجم کارنامه مصدق است که خواندم و الان میخواهم این را ارزیابی کنم و دو نکته دارد که به کار امروز ما می‌آید و یک تجربه مستمر و علمی و پایدار است:

یکی‌اینکه‌ازهمان‌لحظه تمایل مجلس به نخست‌وزیری مصدق احزاب دور او جمع شدند و از او می‌خواستند که وزیران را میان آنها تقسیم کند. او در جواب گفت که شما مبارزه کردید تا اشخاص معتقد و لایق در مقامی که باید، قرار بگیرند، یا مبارزه کردید برای اینکه حکومت در دست شما بیافتد و اصل وابستگی به گروه باشد و نه لیاقت؟ اگر کسان لایقی دارید پیشنهاد کنید بر اساس ضابطه لیاقت و اعتقاد من وضع آنها را بررسی میکنم. اما اگر لایق نیافتم به‌صرف و دلیل اینکه عضو حزب شما هستند به آنها وزارت نخواهم داد و یک مسئله همیشگی است در صدر اسلام هم علی با همین مسئله روبرو بود هم از لحظه اول اگرتن می‌داد به نشاندن رابطه بجای ضابطه وضع جور دیگر میشد اما دیگر او علی نبود. وقتی هم خلیفه شد بازبا همین مسئله روبرو بود.

اهل رابطه از او می‌خواستند که به آنها امارت و حکومت و آجیل بدهد اما او اهل ضابطه بود و تسلیم منطق زورپسندان و عاشقان حکومت بر مردم نمیشد. جنگ‌جمل، جنگ‌صفین ترور او همه و همه در حقیقت یک جنگ بود. جنگ بر سر این امر"آیا ضابطه باید در کار آید، اعتقاد و لیاقت در کار آید یا رابطه باید در کار آید؟" وابستگی در کار آید؟

و این نبرد یک نبردتاریخی است. پیش از آنهم بوده است تا امروز هم هست، امروز هم هست.

همواره‌عده‌ای‌که کوششی برای تربیت خود و پروراندن استعدادها و لیاقتهای خود نکرده‌اند و بخودنیز زور گفته‌اند بجای پروراندن استعدادهای خود دائم کوشیده‌اندازراه‌روشهای‌تخریبی‌خود بر خود تحمیل کنند و خود را هم بر دیگران تحمیل کنند اینها در گروههایی‌گردمی‌آیند وبه حکم چوب‌و چماق خواهان مرتبه و مقام میشوند و طبیعتا اسلحه‌ای هم جز دروغ ندارند.

بهرحال‌اوبر ضابطه اصرار ورزید و سختی‌مخالف این گروهها را بجان خرید و همانطور که تاریخ گزارش میکند آنها براه دشمنی رفتند و این کشور را ازنو تسلیم سلطه‌گران بین‌المللی کردند.

مطلب و راه و رسم دومی که از او آورده است اینکه کوبیدن مخالفان را روا نمیداشت و آن را به معنای استقرار مجدد استبداد میدانست در این روش نیز از پیامبر نازنین اسلام پیروی میکرد و امروز که ما خود تجربه کرده‌ایم میدانیم که‌زشت‌ترین روشهای استبدادی شکنجه وداغ و درفش، زندان و اعدامهای بی‌محاکمه‌ازبدترین‌ها شروع میشود اما به بهترین‌ها ختم میگردد. این دو نکته، دو نکته مهم و اساسی در اخلاق سیاسی یک رئیس حکومت است.

در اینجا این سئوال پیش می‌آید که چطور چون مصدق مردی را در کتاب تاریخی که برای مدارس متوسطه نوشته‌اند همدست و همپالگی سیدضیاء قرار داده‌اند بگمان من این برای همان ازبین‌بردن خط استقلال و ربط استقلال و آزادی است و ربط استقلال و آزادی با اسلام است، تنها او نیست که کوبیده میشود امیرکبیر هم کوبیده میشود و قائم‌مقام هم کوبیده میشود. همین خط، خطی که مدافع استقلال بوده کوبیده میشود.

از جهات دیگر هم اگر بنگریم یک‌مسئله مهمی از لحاظ خود ملت ما وجود دارد حال‌اینکه اگر طی یک قرن یکی هم پیدا نشود که باخارجی بندوبست نداشته باشد به معنای آن نیست که ملت ما در اخلاق در اعتقاد و درعمل تباه شده وفاسد شده

*** ما به عنوان مسلمان جز آزادی، آزادی انسان (از آمریکایی و غیر آمریکایی) راطلب نمی کنیم**

وقادر به تربیت انسانهایی که بایبند به موجودیت کشور واستقلال آن باشند، نیست اگر مصدق که مرد قرن بود او نیز انگلیسی باشد چه‌کسی دیگری می‌ماند که انگلیسی نباشد؟ وملتی که حتی یک مصدق بپرورد او هم انگلیسی از آب درآید چگونه می‌توان آن ملت را ملتی غیرفاسد دانست.

پس این القاء روحیه و روانشناسی خودکمتربینی در مردم است، القاء روحیه کارپذیری در مردم است واین همان خط تبلیغاتی قدرتهای مسلط خارجی است که از دوران قاجار آغاز گرفته و مردم ما را معتاد کرده بود به خود کمتربینی و امیدوارم که انقلاب این بیماری را در ما علاج کند.

اما درباره کتاب خواندن رئیس جمهوری در جبهه خوب هرکس سخنی دراین‌باره گفته است اما خواننده این‌کارنامه باید بداند که این‌کار عبث نیست ما در شرایط یک انتخاب اساسی هستیم چون زور و اعمال آن آسان بنظر می‌رسد بسیاری وسوسهٔ زور (فریب اساسی زور) را می‌خورند مثل مریضهایی که گمان میکنند مسکن زیاد درد انها را زود علاج میکند. ناگریز باید با این ذهنیات مبارزه بشود. باید همه بدانند که وقتی در سراشیب اعمال زور افتادیم و حل مشکلی را بزور حواله کردیم زیر‌چرخهای شتابگیر درشکهٔ زورآنها که آن را بکار می‌برند خرد می‌شوند. مقصود این بود که این معنا برآنها معلوم باشد گمان نبرند که می‌توانند عنان درشکه را در دست نگهدارند. نخستین قربانیان خود آنها هستند ومردم ما نیز بدانند از راه آگاهی و تجربه‌های دیگران که تسلیم به وسوسه قدرت نزد رهبران آنها را به چه روزسیاهی می‌نشاند وگاه‌چند نسل باید کفارهٔ این گناه را بپردازند ورنجها و دردهایشان باقربانی دادنهایشان، بافقرشان‌و باجهلشان. چنانکه ما از گذشته ارثی جز همین‌ها نداریم پس ازنظر من‌اینکه دیرگاههای شب را به مطالعه اختصاص داده‌ام آنهم‌این‌نوع‌مطالعه‌یک تلاش وکوششی است در مرام خدمتگذاری به این نسل و به قصد ایجاد مقاومت در برابر وسوسهٔ فریبکار زور و زورمداری وعقیده وباور من این است که صاحبان قلم و فکر باید به یک تلاش سخت وگسترده‌ای برخیزند. تجربه‌های گذشته و تجربه‌های حال متعلق به دیگران را بی‌دریغ در معرض دید نسل امروز قرار بدهند. چرا که وسوسه قدرت و زور، آدمی را زود گرفتار می‌سازد و تا این نسل بخود بجنبد، قربانی شده است.

پس برای اینکه این نسل قربانی نشود در مسئولیت بزرگ ساختن جامعهٔ نوپیروز بشود برعهده همه ماست که اندیشهٔ زمان استراحت را نکنیم و تا آنجا که بدن توانایی دارد از آن کار بگیریم وآن را به این نسل تقدیم بکنیم بلکه نمودهای زور، چماق، سانسور، دروغ، نیرنگ، فریب، تهمت، افترا، شکنجه، داغ، درفش، زندان واین مسائل جای خود را به راستی، لیاقت، اعتقاد استوار و اندیشه‌تفاهم، تعلیم، تعلم و وو بسپرد.

در این هفته دوکار نیز وقت بسیاری از من گرفت یکی طرح دوفوریتی بود که در مجلس عنوان شده بود. دونامه دربارهٔ این طرح به امام نوشتم و از شرکت در شورای دفاع تاتعیین تکلیف این طرح خودداری کردم. این طرح چه می‌گفت؟ خواننده بیاد دارد که وقتی من عنوان کردم‌که طرحهایی که به مجلس می‌برند، نه آنهائیکه مجلس‌تسلیم (تصویب) میکند، اینها بنایشان برحذف رئیس جمهوری است آنوقت، گفتند این "دروغ‌سال" است. یک‌موردی بوده‌است وآنهم رادیو،همینکه یک مورد نبود چهار مورد من بیاد دارم یعنی عنوان شده ومن از آن مطلع شدم حالا در کمیسیونهای مجلس چند مورد داشته آن را من نمی‌دانم البته یک موردش به تصویب رسیده سه‌مورد دیگر یا به تصویب نرسیده یاجوری اجرا شده که هم‌اکنون می‌گویم:

آن موردی که تصویب واجرا شد رادیو وتلویزیون بود. یک نامه خطاب به امام برای گرفتن فرماندهی کل قوا از رئیس جمهور امضا کردند. طرحی به مجلس بردند برای اینکه پولهایی که‌مردم به حسابها ریخته‌بودند، اینها را یکجا کنند و البته مقصود گرفتن اختیارپولهائی بود که مردم بحساب رئیس جمهوری ریخته بودند. این سه‌مورد.

موردچهارم که هم نقض چند اصل در قانون اساسی شدوهم اختیار رئیس جمهور و مجلس از بین رفت و این مورد مربوط میشد به امضای موافقتنامه از سوی یک وزیر. بدون آنکه آن موافقتنامه به تصویب مجلس رسیده باشد و رئیس جمهور یا نماینده او امضاء کند. گفتم چند اصل؟ یک اصلش این است که موافقت‌نامه‌ها را باید رئیس جمهور امضاء کند. اما این موافقتهایی هم که درآن موافقت‌نامه انجام گرفته بود خود نیز باید به تصویب مجلس و امضای رئیس جمهور می‌رسید. تصویبنامه‌ای هم که در این مورداختیارمیدادبه‌وزیر بازبایدبه‌تصویب رئیس‌جمهور می‌رسید که نرسیده بود. وکسی هم نپرسید که چرا این‌طور شد؟ واین رشته سردراز داشت.

وبعد حالا این طرح به این اعتبار میشود پنجمی. خوب مبنای این طرح چیست؟ این است که این سه وزارتخانه درست اداره نمی‌شود. چه کسی اینها را اداره میکند؟ کسانیکه از سوی نخست‌وزیر به عنوان سرپرست تعیین شده‌اند پس تصویب این طرح معنایش ادامه همین نوع اداره است خوب چگونه است که هم خوب انجام نمی‌گیرد اداره؟ هم اینکه باید این اداره ادامه پیدا کند. جزاینکه بگوئیم اینها بهانه‌است وهدف حذف رئیس جمهوری و رساندن وضع به جایی است که‌او بگذارد وبرود. دست‌وپای خودرا بکلی بسته بودیم و طبق همان نوار، نقشه‌ای که درآن نوار آمده است بگذارد و برود.

ممکن است بگویند که خیر، این اداره خیلی خوب بوده اما اینکه تکلیف قانونی چون معلوم نبوده ما خواستیم که این تکلیف معین بشود. خوب اگر خوب بوده و تکلیف قانونی‌معین‌نبوده‌است‌شما‌بایدهمین‌را می‌گفتند حال‌اینکه جوردیگر کردید. ثانیا" پس این شش ماه که واقعا" خلاف قانون اساسی شده است و شما هم قبول دارید که خلاف قانون بوده، حالا چگونه اینها باز بتوانند بکار خود ادامه بدهند و ما باز بتوانیم دم از قانون واجرای قانون این‌حرفها بزنیم این بحثی است که انشاءالله در موقع خود خواهیم گشود.

اما مطلب بعدی گزارشهایی بود که دربارهٔ عراق تهیه شده بود ومن این گزارشها را هم در این هفته خواندم همان گزارشهای قبلی را تائید میکرد با همه اینها انسان باید باواقع‌بینی عمل کند. بسیاری‌اطلاعات‌را مابرای اینکه یک قضاوت درستی راجع به ضعف‌ها وقوتهای رژیم بعث عراق، در دست داشته باشیم کم داریم. تحصیل این اطلاعات وانجام یک ارزیابی درست شرط اساسی اتخاذ یک سیاست صحیح دربارهٔ دشمن و رفتار با دشمن است.

درباره این گزارشها مطلب زیادی نمی‌توانم بگویم برای اینکه نمی‌باید به دشمن اطلاع داد که به ما چه اطلاعاتی دربارهٔ کار وفعالیت او می‌رسد.

*** پیروزی ما در جنگ شکست ضد اسلام است و پیروزی هر دوملت (ایران و عراق) است**

گزارش ازشنبه ۹ اسفند تا جمعه ۱۵ اسفند

سه‌روز در این هفته را تقریبا" صرف‌آمد ورفت و گفتگو با سران هشت‌کشور اسلامی گردیم. بین آنها بحث‌برسر این بوده است. (بین خودشان) که با چه‌زبان با ماحرف بزنند. یک عده‌ای می‌گفتند زبان سیاسی بکار ببریم، وضعیت دنیا را تشریح کنیم. موقعیت ژئوپولتیک ایران، منطقه، احتمال دخالت ابرقدرتها وخطرات سیاسی، اقتصادی که جنگ برای منطقه دارداینطور که به ما گفتند "سوکوتوره" براین نظر بوده است که به زبان اسلام و اصول و ارزشهای آن از جانب هیئت حرف بزند بالاخره بنا میشود با این زبان باما صحبت کنند.

گفتگو با هیئت بررسی جنگ

این گفتگوها وقتی قابلیت انتشارپیدا کرد در تمامت خود جزء این کارنامه خواهد شد یعنی باید بشود برای اینکه تاریخ است وقسمت مهمی از تاریخ معاصر ماست. حال بطور اجمال پیش از این، گفتگوها تاحدودی منتشر شده است من دراینجا تنها به ذکر چند مسئله می‌پردازم که از نظر خوانندهمهم هستند: تکیه کلام آقای "سکوتوره" در امور زیر بود:

اینکه شیطان ونقش او ومعنای پرهیز از وسوسه‌های شیطانی و دخالتهای شیطان. اینکه خانه وقتی آتش گرفته است باید نخست آتش را خاموش کرد وبعد بدنبال علت آتش‌سوزی رفت. مسئله سوم. نابادگی وپیچیدگی راه‌حل اسلامی ومسئله چهارم هرطرف پیروز بشود اسلام شکست می‌خورد.

اما درباره شیطان ونقش او من همان پاسخی را دادم که پیش از این به مناسبت‌های مختلف با خواننده در میان گذاشته‌ام. پاسخ اول این بود که ما در جهانی زندگی میکنیم براز حادثه‌ها و توطئه‌ها واگر انسان اینطور تصور کند که هرچه بخواهدو هرچه هوس کند همان میشود وهیچ مشکلی، مانعی، حادثه‌ای توطئه‌ای ووو در سرراه او قرار نخواهد گرفت، جهان او جهانی خیالی است واو واقع‌بین نیست. زندگی وقتی واقع‌بینانه است که با فرض شیطان باشد. یعنی انسان درهرقدم احتمال فریب، احتمال توطئه، حادثه، نیرنگ ودروغ و وو را بدهد و دراصطلاح ماقدم را برای خدابردارد هرقدمی که انسان بردارد ودر آن غیرخدا باشد زورباشد خواهی‌نخواهی شیطان حضور دارد وعمل میکند و چون آدمی خالص وپاک از وسوسه‌های زور یافت نمی‌توان کرد ناچار زندگی را بامرض شیطان باید کرد. وبدون این فرض انسان موجودی خیالباف میشود وباید دریک رشته تناقضات خودرا اسیر و گرفتار و بنای شخصیت خویشرا ویران سازد.

امروز درجه آزادی ودانش بشری به آنجا رسیده است که انسان مبانی رفتارهای روانی خویش را بتواند بشناسد مبنای زور درکمال خود همان مبنای شیطانی است. مبنای عدم زور در کمال خود، خدایی ورحمانی است.

پس مسئله ما دراین جنگ این است که شیطان را تعیین کنیم ببینیم شیطان یعنی مجموعه عوامل که جنگ را پدید آورده‌اند، تمایلاتی که جنگ‌راپدید آورده‌اند و به دو ملت برادر تحمیل کرده‌اند کدام‌ها هستند؟

بدون این‌کار ما بعنوان صلح به یک‌جنگ دائمی

*** اگر با دروغ مبارزه جدی و بی‌امان شد، همه براه سازندگی، ابتکار و خلاقیت می‌روند**

خودرا گرفتار میکنیم و میباید تمام کار مایه‌وتوان خودمان راصرف این جنگ دائمی بکنیم تحریک دائمی از دوسو روزبروز بیشتر خواهدشد و زمینه برخوردهای فزاینده‌ای را فراهم خواهدآورد این است که زمان مشکلات حضور قدرتها و ابرقدرتها همه وهمه ایجاب میکند که ما کار را از ریشه درست کنیم واین‌موقوف است به شناسائی شیطان این جنگ وبی‌اثر کردن فعالیت‌ها، توطئه‌ها و وسوسه‌های او.

درمورد شیطان یکبار دیگر نیز بحث بمیان آمد آقای سکوتوره میگفت که شیطان بااینکه دانا بود، عالم‌بود، خدارا فراوان عبادت کرده‌بود معهذاچون

اطاعت بی‌چون‌وچرا از امر خدا نکرد رانده‌شد وبرای اینکه اجر آن زحمت‌ها و عبادتهایش از بین نرود تا قیامت مهلت یافت‌من در پاسخ او گفتم این تفسیری که‌من‌میکنم به گمانم با بیان قرآنی موافق‌تر است.

وقتی "آدم" را خدا ازگل سرشت وازفرشتگان خواست تابه او سجده کنند، چون‌وچرا کردند این قدم اول و صحیح را برداشتند. و به‌خدا گفتند موجودی را می‌آفرینی که در زمین خونریزی و فساد کند و این چون‌وچرا تا آنجا رفت که خدا ازآنهاخواست علم خودرا اظهارکنند، آنها ناتوان بودند ازآدم خواست آدمی که به او اسماء آموخته بود و او علم خوداظهار کردوفرشتگان سجده کردند. هیچ سرزنشی هم‌نیست که چرا چون و چرا کردند. آما شیطان نتیجه‌بحث را نپذیرفت با اینکه دید آدم می‌داند و او می‌داند، به علم کردن نگذاشت با اینکه میتوانست‌چون‌و چرا را ادامه بدهد، سئوال کند، جواب بگیرد به این‌کارهم تن‌نداد ازاینجا به‌بعد به حکم جهل‌و از روی جهل‌سرکشی آغاز کرد.

اینبار خدا با او چون‌وچرا را پیش آورد "چرا سجده نکردی؟ جوابی که دادهمان جوابی است که همه شیطانها، شیطانهای‌آدم‌نما، قدرت‌پرست، زورپرست در طول تاریخ خود ماداده‌اند که هنوز نیز میدهند به اختلاف در نژاد استناد کرد که‌گفت" مرا از آتش آفریدی و اورا ازخاک من از او برترم" پس شیطان چون خود قربانی جهل خویش شده‌است چون خود درمقام چون‌وچرا سئوال و پاسخ برنیامد ووقتی خدا دراین مقام برآمد اوبدین راه نرفت ونتیجه بحث‌را نپذیرفت کوشید ازهمین ضعف خویش بر آدمیان القاء کند و از آن بهره‌بجوید، چنانکه بنا آدم در بهشت نیز چنین کرد، دراو برای خوردن میوه ممنوعه وسوسه قوی پدید آورد طوری که آدم از یاد برد نه ازخدا نپرسیدچرا نباید از این ممنوعه بخورد؟ تا آگاه باشد و از روی آگاهی دچار وسوسه‌های شیطانی نشود نه وقتی شیطان بر او القا می‌کرد وسوسه خوردن میوه ممنوعه را القاءمیکرد ازاو پرسید چرا بخورد؟ وچرا توکه این درس را بلدی خود نمیکنی؟ وبمن میگویی که من بکنم.

غالب انحرافها وفریبها از همین چون‌وچرا نکردن ناشی‌میشود واگر مردم یک جامعه‌ای اگر بشریت هیچ‌امری را بدون چون‌وچرا نپذیرند اگر پذیرفتن و ردکردن هرمسئله‌ای موکول به بحث و روشن‌شدن آن امر بشود جنگ‌هاواقع نمی‌شوند، خرابی‌هاببار نمی‌آیند وانسان از راست‌راه سازندگی وتوحید بیرون نمی‌رود. از قرار(که بعدبه من‌گفت) این برداشت من را سخت پسندیده و در او بسیار موثر شده‌است.

در صفحه ۱۱

جدول ۷۹

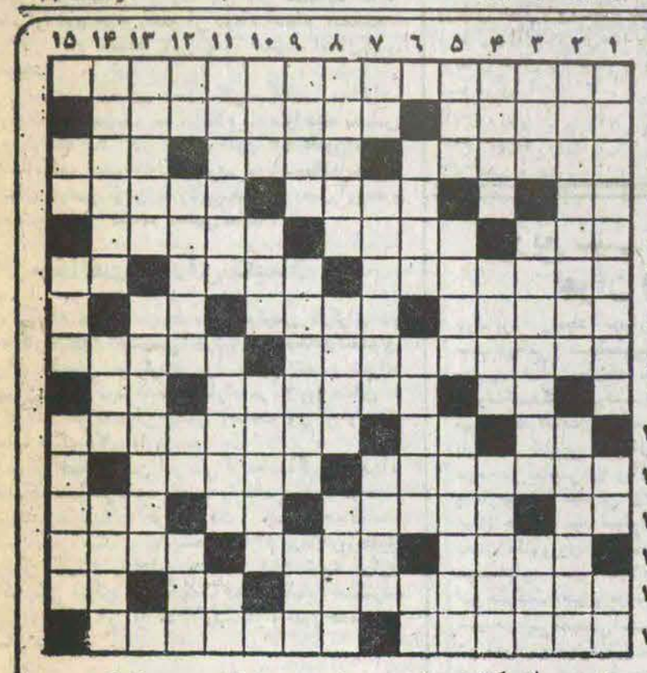

افقی:

۱ ـ از ما نیز بهمراه صمیمانه‌ترین تبریکات نوروزی‌بپذیرید ۲ـ جانور افسانه‌ای که گویند زهرش کوه‌رامیگدازد ـ سربلندی و افتخار ۳ ـ از تبریز آمده است ـ مطلبی را بفکریاذهن‌کسی افکندن ـ مولود بطری ۴ ـ شکوه و برازندگی ـ هر یک از قطعات پنجگانه عالم ـ نوعی‌سور ومهمانی ۵ ـ از رودهای ایران در شمال ـ رخت‌کن‌سرحمام ـ کجدار ومریز ـ فیزیک‌دان‌شهیر ایتالیائی‌درقرن‌هیجدهم وصاحب‌فرضیه‌الکتریسیته حیوانی ـ فلاتی‌کوهستانی در اروپا ـ آدم خسیس پس نمیدهد ۷ـ تشکچه‌ای که پس از دم کردن برنج در روی دیگ میگذارند ـ بزودی از راه میرسد ـ همین" پق" را بنویسید ۸ـ فرمانروایان وصاحبان امر ـ از موسسات بزرگ نشر کتاب در فرانسه ۹ ـ تصدیق‌بیگانه ـ بز افروختگی ـ عنصر حیات بخش ۱۰ـ شخص ـ درون دهان ـ دربعضی کشورها اوج‌تجلی‌دموکراسی‌است ۱۱ـ نگاهداری‌حیوانات اهلی ـ سیاستمدار و فیلسوف مشهور هندی که برای استقلال کشورش زحمات بسیاری کشید ۱۲ ـ فوت و فن کار ـ مست و مغرور ـ زشت و ناپسند ـ ظاهر ساختمان اندیش ـ درگذشته مربی کودک بخصوص مربی‌شاهزادگان بود ۱۱ ـ با هم‌دوستی و آمد و شد داشتن ـ مال ژوکوند از همه معروفتر است ـ بوی پشم سوخته ۱۲ ـ حرف همراهی ـ چراغی که بانفت میسوزد و دارای لوله و سرپیچ است ـ اسم ترکی ـ نقطه مقابل وفا ۱۳ـ از شهرهای‌ترکیه ـ یکنوع‌تفنگ کوتاه‌شکاری سرپر ۱۴ ـ همنشین بی‌تناسب آسمان ـ از امراض‌خطرناک ـ پول آلمان ۱۵ ـ هم چاه دارد و هم دیگ ـ الفبای تلگرافی ـ نغمه و سرود.

عمودی:

۱ ـ معروف‌ترین کتاب الکساندر دوما ـ سرای مهر و کین ـ لحظه و هنگام ۲ـ نویسنده‌کتاب "طاعون" و "بیگانه" ـ خوشبخت و کامروا ۳ ـ شهری در ایران ـ یکی از بلایای جوامع امروزی ـ بازی طاس و تخته ۴ ـ ترس و بیم ـ رب‌النوع بزرگ عشق و زیبائی نزد رومیان قدیم ـ نسب‌ازدست‌داردوبرسرنشسته ۵ـ نویسنده خیالپردازانگلیسی در قرن‌اخیر ـ واجب و لازم ـ شهر و بندرمهم اسپانیا درکنار مدیترانه ۶ ـ بی‌شک و شبهه ـ ناچار و ناگزیر ـ آب‌بند ۷ـ نوعی خاک ـ سردار بزرگ کارتاژ ـ حلقه وصف‌فوج و سپاه ۸ ـ ریزه آتش که بهوا میپرد ـ مثل و مانند ـ نامه‌اش همان بیلان‌است ۹ ـ از لوازم بنائی ـ از گیاهان داروئی که دانه‌های ریز و لعابدارش در طب بکار میرود ـ درهر کاری‌آید اساس آنرا سست می‌کند ۱۰ـ کرانه آسمان ـ حشره‌عاقبت ۱۳ ـ همسر جناب کنت! ـ شهری در ایران ـ گیتی و دنیا ۱۴ ـ پایتخت تانگانیکا در افریقای شرقی ـ محصول صابون ـ راه میان‌بر ۱۵ ـ کنایه ازآدم زرنگ و حیله‌گر ـ از میوه‌های پائیزی.

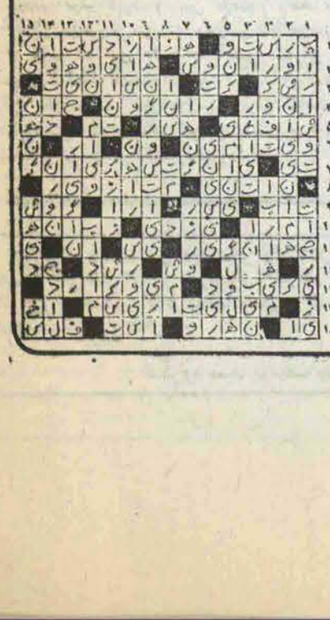

دولت مکلف است

از صفحه ۳

درجهت تفرقه بین روحانیت بکوشد و ثانیا" در جهت گوشه‌نشین کردن جناح سازش‌پذیر روحانیت تلاش میکند.

وی افزود مردم هرجا که قادر به ترجیح حقیقت نبوده‌اند به روحانیت متوسل میشدند پس بهترین راه سرگردان کردن مردم ایجاد تفرقه دربین روحانیت است.

شرعی گفت در اجرای بند جیم بعضی از روزنامه‌ها خیلی تبلیغ میکنند و دراین مورد بعضی از روحانیون رافئودال معرفی میکنند درحالیکه هیچ روحانی متعهدی نیست که ازکشاورزان حمایت نکند مشتهی باید عاصب از غیرعاصب تشخیص داده شود. و دراین موردامام باید اظهارنظر فرمایند.

ناطق گفت: تقاضای دوم من از نمایندگان به برادران و خواهران اینست که حدودسی‌وپنج اصل در قانون اساسی وجود دارد که بحوم پیاده شدن آن به‌عهده قانون گذارده شده است.

بعضی از اینها انجام شده‌ولی بعضی‌ها که مهم‌اند انجام نشده‌است بایدار حرارت انقلابی مردم استفاده نمایند واین قوانین راتهیه نمایند، همانطور که الگوی انقلاب ما الگوی انقلابها شده است باید قوانین آن نیز الگوی اداره جوامع باشد، برای اینکار قوانین باید درکمیسیونها مطرح و موردبحث و بررسی قرار گیرد. شرعی سپس در رابطه با پیام اخیر امام گفت امام فرموده‌اند که رهبران نظراب خود را بنویسند، انشاءالله این نظرات اینقدر مخالف نباشد که نشود جمع‌آوری‌کرد.

تصویب فوریت لایحه بودجه

پس از آن نخست‌وزیر لایحه $\frac{2}{11}$ بودجه را با قید یک فوریت تقدیم مجلس نمود و پس ازتوضیحات ایشان و استماع‌سخنان دوتن از نمایندگان بعنوان موافق و مخالف اخذ رای بعمل آمد و فوریت آن به تصویب رسید.

دولتی کردن بازرگانی خارجی

آنگاه طرح مربوط به تعیین مهلت جهت تهیه آئین‌نامه مربوط به دولتی‌کردن بازرگانی خارجی از طرف دولت مطرح گردید. (شور دوم) چند تن از نمایندگان پیشنهاد مسکوت‌ماندن این طرح رانمودند لیکن مورد موافقت قرارنگرفت پس از آن‌حجت‌الاسلام موسوی تبریزی در مخالفت با این طرح گفت" من با طرح دولتی‌کردن بازرگانی خارجی موافق هستم و مخالفت من با این ماده در این جهت نیست بلکه اشکال من از این جهت است که زود است که دولت الان بازرگانی‌خارجی را بعهده بگیرد. چون بازرگانی خارجی یک علم است و افراد واردی برای اینکار لازم است، اگر دولت اینکار را بکند موجب بهم خوردن وضع بازرگانی خارجی میشود.

رضا اصفهانی در موافقت با این ماده گفت " شک‌نیست که یکی از بزرگترین پایگاههای‌امپریالیسم بازرگانی است و تجار و موسسات و کمپانیهائی سالانه میلیاردها تومان از این راه بدست میآورند و تلاش‌آنها این است که دولتهای سلطه‌گر را در سرکار نگهدارد تا بتوانند استثمار نمایند. در جامعه ما بدون تردید اختلافات طبقاتی وجوددارد که قابل‌گفتن نیست و این امر مربوط به انقلاب‌نیست بلکه مربوط به رژیم سیاه قبلی است وی گفت "خبرگان در مجلس تائید کردند که تجارت‌خارجی ملی‌شود تا از این راه جلو سودجوئیهای‌کلان تجار را بگیرند از زمان تصویب این قانون تا حالا نزدیک یکسال میگذردو از زمان تشکیل مجلس شورای‌اسلامی حداقل ۹ ماه میگذرد و در این مدت در خصوص دولتی‌کردن بازرگانی خارجی هیچکاری نشده است. از طرف‌دیگر بعضی‌از مقامات‌آگاه وزارت بازرگانی گفته‌اند که ما اینکار را در عرض کمتر از دوماه انجام میدهیم. چرا در این مسئله باین‌مهمی اینهمه اهمال‌کاری میشود.

پس از سخنان نمایندگان، کفایت مذاکرات مطرح شد و تصویب شد. آنگاه ماده واحده بدین شرح قرائت شد" در اجرای اصل ۴۴ قانون‌اساسی دولت مکلف است حداکثر ظرف دوماه مطالعات‌خود را برای دولتی کردن بازرگانی خارجی بعمل آورده و لایحه مربوطه را تقدیم مجلس نماید.

مخالفت شورای نگهبان

آنگاه لایحه مربوط به‌سهیم‌کردن کارگران در سود کارخانه‌ها که قسمت آخرآن مورد مخالفت‌فقهای شورای نگهبان قرارگرفته بود مطرح شد. (شورای نگهبان معتقد بود که سود مازاد بر۲۰ روز متعلق به کارگر است و نمیتوان بدون رضایت وی آن را به حساب جنگ‌زدگان واریز نمود.

در خصوص این امر یکی از نمایندگان پیشنهاد حذف قسمت‌آخر ماده واحده را داد و مورد موافقت اکثریت نمایندگان قرار گرفت. قسمت حذف‌شده بدین شرح است" وجوه متعلقه مازاد بر۲۰ روزحقوق کارگران کارگاه به‌شماره حساب ۲۲۲ شعبه مرکزی بانک ملی ایران جهت کمک به هموطنان جنگ‌زده واریز و رسید آن را به وزارت کار و اموراجتماعی ارسال دارند.

حذف قسمتی ازطرح دیوان محاسبات

آنگاه شوردوم طرح اجازه تجدیدنظر درقوانین دیوان محاسبات مطرح شد. پیش از آغاز بحث و بررسی مجلس حجت‌الاسلام خسینعلی‌رحمانی نسبت به مطرح‌شدن آن اخطارآئین‌نامه‌ای‌داد. وی گفت‌طرح اصلی که مورد اعتراض شورای نگهبان قرار گرفته است باید بررسی شود (نه آنکه مجددا طرح جدید تهیه شود. براساس طرح در دستور امروز دیوان محاسبات قانون و تشکیلات جدید این سازمان را می‌بایست تهیه و به‌تصویب مجلس برساند با تذکر چند تن دیگر ازنمایندگان قراز شد طرح قبلی موردبحث قرار گیرد و این موضوع باید با حضور شورای‌نگهبان‌بررسی‌شود. ودراین‌هنگام رئیس‌مجلس اعلام کرد که این طرح با آمدن شورای نگهبان بررسی و اتخاذ تصمیم میشود. بعد از تنفس طرح دیوان محاسبات موردبررسی قرار گرفت، طرح موردبررسی‌که طرح قبلی بودودر تاریخ ۱۹ آذرماه مورد اعتراض شورای نگهبان قرار گرفت

از زحمات شبانه روزی آقایان دکتر جراح ناصر امینی و تکبین اطاق عمل الهیاری و پرستاران و کارکنان بیمارستان ۵۲۲ ارتش منطقه تبریز که در معالجه‌ام سعی و کوشش فراوان داشتند سپاسگزاری و تشکر دارم

لنگرود سید یوسف چوبچیان

وصیتنامه یکی از شهیدان راه خدا

چندی است که از شهادت برادرمان‌یعقوب مقبلی‌یکی از همکاران صدیق‌روزنامه درسپهبان میگذرد. اکنون متن وصیتنامه آن زنده‌یاد بدستمان رسیده است که اقدام به‌درج آن میشود.

خدایا خوشحالم که بسویت میآیم و پشت به این دنیای فانی‌میکنم. خدایا خوشحالم که در غنفوان جوانی مرا از گارهای زشت نجات دادی. خدایا خوشحالم راهنمائیهایت را تاآنجا که در توان داشتم پذیرفته و انجام‌داده‌ام و خدایا بیش از هرزمانی احساس‌میشوم که مورد رحمت بی‌نهایتت قرار گیرم‌و ایکاش همچنانکه تو دریای رحمت وبخشش مردمانی که از من بدی دیده‌اند مرا ببخشند. امیدوارم که مادرم از اینکه نتوانسته‌ام فرزند خوبی برایش باشم مرا ببخشد. امیدوارم همسرم و فرزندم از اینکه نتوانسته‌ام سرپرست‌خوبی برایشان باشم مرا حلال کرده و مورد عفو قرار دهند و نیز از خواهر و برادرانم پوزش می‌طلبم همه دوستان و آشنایان‌را وداع گفته و بدست خدا می‌سپارم با طلب عذر و بخشش.

راه من که خط سرخ توحید و استقرارهمیشگی پرچم حق برعلیه باطل است دوامش خون میخواهد که رنگ نبازد و همیشه‌گلگون بماند ونیک میدانم که خدای بزرگ جانی را اینچنین ارزان می‌بخشد. با شهادت آنچنان گران میخرد و از اینروست که میخواهم جانم را با شهادت به معامله بگذارم در این راه‌پیروز حق اگر همگی ما کشته شویم پشت به دیارم گردانم تا شاید بتوانم گوشه‌ای از این مرز و بوم حق‌گستر و ملت عدالت‌پرور رایار باشم‌که شاید با کوششهای هرچند ضعیفمان بتوانیم یاری‌دهنده دین خدا و هموارکننده حکومت‌الله باشیم و باز اینرا خوب میدانم‌هنگامیکه قلب شهیدی از طپش‌می‌ایستد قلب تاریخ قویترمیگردد و حق پابرجاتر و باطل ناتوانتر میگردد. دراین هنگام که زنجیرهای اسارت از پاهای این امت قهرمان برداشته شده حقانیت ما قدرتها و ابرقدرتها را به‌فنا نزدیک کرده و انگشت‌صفتان شرق و غرب را از میهن اسلامیمان دور ساخته باردیگر شیطانک دیگری به رقص میآید و خود با دست خود صدور انقلابمان را سریعتر می‌نماید که‌امیدوارم‌جانم کمکی به این صدور کرده باشد. در پایان چشم‌براه رحمت خداوبخشش دوستانم هستم و نیز امیدوارم قبرم به ساده‌ترین شکل ممکن ولی مزین‌به آرم‌جمهوری اسلامی‌باشد. آرزوهای بسیاری دارم که شهادت پاسخگوی همه آن‌آرزوهاست و نیز امیدوارم اختلافات سازنده بین مصادرامورهمیشگی‌باشد ولی اختلافات مخرب بزودی پایان گیرد و کشورمان بعد از پیروزی راه ربح رشد را بازیابد با درود فراوان به امام‌خمینی پیرو واقعی محمد(ص) و علی(ع) و با امید به‌اینکه حاسبهای ناچیز ما بتواند این ابرمرد تاریخ‌این بت‌شکن زمان را هرچه قویتر نماید از مرز شهادت لبهای گهربار و دستهای امام مستضعفان رامیبویم و میبوسم. بهروزی و پیروزی امت‌قهرمان را از خدای یکتا خواهانم.

شوش ۵۹/۱۱/۲۷

یعقوب مقبلی

هرکس هرطلبی از من دارد میتواند به برادر بزرگم مراجعه کند تا برادرم بتواند دین ایشان را ادا نماید.

با سپاس همه پویندگان راه‌الله

ازسوی شورای نرخ‌گذاری

نرخ جدید میوه و تره‌بار شب عید اعلام شد

شورای صنفی میادین تهران نسبت به‌نرخهای تعیین شده معترض است

تهران - خبرنگار انقلاب‌اسلامی - شورای نرخ‌گذاری میوه و تره‌بار میادین‌تهران‌دیروز نرخ تازه میوه و تره‌بار شب عید را در مراکز عمده‌فروشی و خرده‌فروشی اعلام کرد.

در همین‌حال دبیرور ار سوی شورای صنفی میادین تهران به‌نرخ‌های مصوبه‌نویژه‌درمورد مرکبات اعتراض شده بود و این شورا ریرار قبول برخهای مصوبه نرفته است. ار سوی دیگر شورای نرخ‌گذاری میوه و تره‌ارمیادین اعلام‌کرده است که برخهای تعیین شده‌تا اطلاع ثانوی‌معتبر خواهد بود و احتمالا گفته می‌سود برخهای جدید تا پانردهم در سطح میادین و مراکز توزیع خرده‌فروشی‌مرحله اجرا گذارده خواهد شد برخهای تعیین شده باین شرح است.

نوع جنس	عمده فروشی	خرده فروشی
گوجه فرنگی	۳۰ الی ۵۰ ریال	۴۵ الی ۷۰ ریال
خیار بندری و میناب	۷۰ " ۹۰ "	۹۰ " ۱۱۵ "
خیار حبرفت	۱۲۰ " ۱۵۰ "	۱۵۰ " ۱۸۰ "
بادمجان بندری	۲۵ " ۳۵ "	۳۰ " ۴۵ "
انواع هویج فرنگی	۲۰ " ۲۵ "	۲۵ " ۳۵ "
کدو مسمائی	۴۰ " ۵۰ "	۵۰ " ۶۵ "
کدو حلوائی	۱۵ " ۲۵ "	۲۰ " ۳۵ "
کلم پیچ سفید	۱۵ " ۱۵ "	۲۰ " ۳۵ "
چغندر لبویی	۱۵ " ۲۰ "	۲۰ " ۳۰ "
شلغم	۱۵ " ۲۵ "	۲۰ " ۳۵ "
کاهو دیمی	۲۰ " ۳۰ "	۲۵ " ۴۵ "
سیب نخم شمیرانی	۳۵ " ۶۵ "	۴۵ " ۸۰ "
سیب قرمز عباسی و تحم مشهدی	۴۰ " ۶۰ "	۵۰ " ۸۰ "
سیب قرمز و سفید درجه ۱ لبنانی	۶۰ " ۹۰ "	۸۰ " ۱۱۵ "
گریپ فورت	۵۰ " ۷۰ "	۶۰ " ۸۵ "
پرتقال رسمی جنوب	۷۰ " ۱۱۰ "	۹۰ " ۱۳۵ "
پرتقال شمال ۵ و۶ عدد یک کیلو	۱۲۰ "	۱۵۰ "
پرتقال شمال۷ و۸ عدد یک کیلو	۹۰ "	۱۱۵ "
پرتقال شمال ۹و۱۰ عددیک کیلو	۶۰ "	۷۵ "
پرتقال شمال ۱۰ عدد به بالا یک کیلو	۴۰ "	۵۰ "
لیمو ترش	۴۰ " ۶۰ "	۵۰ " ۷۵ "
نارنج	۲۵ " ۳۵ "	۳۵ " ۵۰ "
لیمو شیرین	۱۵۰ " ۱۸۰ "	۱۷۵ " ۲۱۰ "
نارنگی	۱۲۰ " ۱۵۰ "	۱۵۰ " ۱۸۰ "

توزیع سیب ارزان قیمت در تهران وشهرستانها

درشانزده نقطه تهران سیب‌درختی مستقیما بدون دخالت واسطه به مصرف‌کنندگان عرضه میشود که قیمت سیب درجه‌یک کیلویی ۸۰ ریال درجه‌دو کیلویی۴۵ ریال و درجه سه کیلویی ۳۵ ریال خواهد بود مسئول بخش کشاورزی بنیاد مستضعفان ضمن اعلام این‌خبرگفت چون توزیع سیب‌درختی که‌مدتی‌است در تهران و شهرستانها توسط واحد فروش این بخش شروع شده لذا باگاهی عموم میرساند کلیه محصولات بخش کشاورزی این بنیاد بدون دخالت واسطه به مصرف‌کنندگان عرضه میشود و بدین منظور مقدماتی فراهم شده‌است که با شروع محصولات بهاره در شبکه بستا وسعی این کار انجام خواهد شد وی همچنین به خبرنگار خبرگزاری پارس‌گفت‌در حال حاضر بخش کشاورزی بنیاد مستضعفان مقدار هسب هزار تن ار یارده هرارتن سیب درختی موجود در سردخانه‌های‌خود رابرای شهرستانها و سه هزار تن دیگر را برای تهران سهمیه‌بندی و اقدام به توزیع ان کردداست که البته سهمیه شهرستانها توسط افرادی که‌از طرف فرمانداریها برای این امر معرفی شده‌اند ارسال و سهمیه تهران نیز در ۱۶ فروشگاه توزیع میشود تعداد سیب فروشگاه دیگر هم ظرف دو روز آینده دائر خواهد شد مسئول بخش کشاورزی گفت محل فروشگاههای بنیاد مستضعفان که هم‌اکنون در تهران به‌توزیع سیب درختی پرداخته‌اند باین شرح‌است:

خیابان‌بنروزی‌کوکاکولا میدان‌عار، تهران ویلا، گیشا، تیردوقلو، یوسف‌آباد - فلکه دوم تهران پارس، هفت‌حوض نارمک نظام‌آباد سلاس، آریاشهر، سیب‌متری جوادیه میدان رسالت، جیحون‌مرتضوی، ماذاوران، علی‌آباد، جی و بهجت‌آباد.

۲۷ زندانی درسنندج آزاد شدند

سنندج - خبرگزاری پارس - دادستانی‌انقلاب اسلامی کردستان اعلام داشت از تاریخ پانزدهم اسفندماه جاری تا کنون ۲۷ تن از زندانیان این دادگاه آزاد شدند.

وی همچنین افزود گروهی از این زندانیان با سپردن وثیقه وعده دیگری نیز با قرار منع تعقیب وختم دادرسی از زندان آزاد شدند.

نگاهی به اوضاع مناطق کردنشین کشور

تفسیر سیاسی استانها

براساس گزارشاتی که در روزهای اخیر از نواحی کردنشین عرب کشور و بخصوص آذربایجان غربی و شمال کردستان رسیده حوادث و درگیریهای‌جدیدی دراین مناطق بصورت‌پراکنده ولی وسیع آغازگردیده است. اخباری که‌از طریق استانداری‌آذربایجان‌غربی و مقامات مسئول در پادگان سنندج بدست ما رسیده است حاکی از آن است که شهر مهاباد دستخوش جو متشنجی است و روستاهای اطراف میاندواب نیز طی روزهای اخیر بارها مورد تهاجم قرار گرفته، این قبیل درگیریها در نواحی‌اطراف سردشت نیز در روزهای اخیر فزونی یافته است.

از طرف دیگر دو روز پیش هیئتی به سرپرستی آیت‌اللهاشراقی به آذربایجان غربی سفر کرد که به افرادی که مستوجب تامین باشند، تامین دهد و به اوضاع آن استان رسیدگی نماید این موضوع بی‌ارتباط با پیام مهم امام در اول بهمن گذشته نیست که رهبر انقلاب در آن پیام فرمودند:

"اینجانب به‌حسب وظیفه اسلامی‌و اخلاقی به گروههای داخل کشور اعم از تهران و کردستان وسایر نواحی ایران در هرنقطه که هستند توصیه می‌کنم که به‌آغوش گرم‌اسلام و ملت‌مسلمان برگردیدوسلاحهای خود را کنار گذاشته، با برادران و خواهران خود آشتی کنید در اینصورت اینجانب به همه آنان‌تامین می‌دهم که مادامیکه با صلح و صفا به کشور خودتان خدمت کنیدو به جمهوری‌اسلامی وفادارباشیدهیچکس مزاحم شمانخواهد شد.

چه چیز بهتر از اینستکه در محیط صلح و صفا همه قشرهای ملت دربازسازی کشور عزیزمان که در اثر حکومت سالهای طولانی رژیم منحط پهلوی به خرابی کشیده شده است با کار و کوشش اقدام نمایید وچه تاسف‌آور است که برادران ارتشی و سپاهی و دیگر قشرهای متعهد در راه خداوند و کشور عزیز اسلامیمان فداکاری کنند تا دشمن اسلام و وطن را از خاک خود برانند و گروههایی بازیخورده تحت‌تاثیر بعضی منحرفین واقع شده و کارشکنی کنند وبه‌دشمن کمک مستقیم یا غیرمستقیم نمایند. و برروی برادران مسلمان خود اسلحه بکشند.

من بار دیگر یادآوری می‌کنم که روزی می‌رسد که از کردار خود پشیمان می‌شوید و درآن روز که خیلی هم طولانی نیست پشیمانی فایده‌ای نخواهد داشت چه بهتر امروز که درهای رحمت خداوند بزرگ بر روی شما باز است بصفوف فشرده ملت بپیوندید و در پناه اسلام آلوده‌خاطر به زندگی شرافتمندانه خود ادامه دهید."

براستی کیست که این سخنان پندآمیز و هشدار دهنده را که از سوی رهبر انقلاب و با قلبی آکنده از خلوص و صداقت ایرادمیشود بشنودو وجودش‌بفریاد نیاید که آخر چرا در موقعیتی که دشمن متجاوز با تمام توان و تجهیزاتش، خاک میهن اسلامیمان را مورد تاخت و تاز قرار داده است و در شرایطی که کشور ما وانقلاب ما اینچنین در بوته آزمایش بزرگ سرنوشت‌ساز و تاریخی خود قرار گرفته‌اند، تفنگهایی که باید قلب دشمن مشترک را مشترکا" نشانه بگیرد، اینچنین به‌سوی یکدیگر قراول رفته‌اند. مگر نه‌اینکه همه در این سخن همصدائیم که خواستهای قومی در چهارچوب‌یک‌ایران مستقل‌و آزاد قابل‌طرح و اجراست و مگر نه اینکه اکنون تمامیت ارضی کشور ما از سوی دشمن متجاوز خارجی در خطر قرار گرفته است. پس آیا بهتر نیست که دست در دست یکدیگر، به دفاع از تمامیت کشور و انقلاب برخیزیم‌و با نمایشی از وحدت و همبستگی، نقشها و توطئه‌های خارجی را که دل به تشدید اختلافات درونی و برادرکشی در ایران بسته‌اند، نقش برآب کنیم؟

ایرانیان بنا به سوابق تاریخی کشورشان نیک می‌دانند که مردم کرد چنان به آب‌و خاک، دین و فرهنگشان دلبسته‌اند و چنان این علایق باوجودشان عجین شده است که هیچ عامل و نیرویی را یارای خلل در آن نیست.

سنمی که در دوران رژیم وابسته سابق بر مردم کرد و سایر اقوام و ملیت‌های ایرانی روا رفت و نابرابری و تبعیض‌وحشتناکی که در کشور ایران حاکم بود برهیچکس پوشیده‌نیست. بسیاری‌حقوق ابتدایی و بحق ملیت‌ها از آنها دریغ رفت. وامکانات رفاهی و عمرانی در این مناطق راه نیافت. استانهایی چون کردستان‌و سیستان و بلوچستان‌و... از محرومترین و ستمدیده‌ترین مناطق کشور ما می‌باشند و پیروزی انقلاب اسلامی ایران، این نوید را در دلها زنده کرد که تبعیض ومحرومیت از مناطق مختلف کشور رخت بربندد و جای خود را به صفا و یگانگی‌وعمران و آبادی دهد. ولی همه می‌دانند که ابتدایی‌ترین شروط تحقق چنین خواسته‌هایی‌تمامیت‌ارضی کشور و گسترش‌وحاکمیت فضای دموکراسی بر آن است‌واکنون که سرزمین ایران در معرض هجوم دشمن بیگانه قرار گرفته‌است آیا بهتر نیست که دفاع از کشور را در سرلوحه برنامه‌ها و اقدامات خود قرار دهیم. وپس از آن تامین حقوق حقه اقوام مختلف به همانگونه که امام در پیام تاریخی ۲۶ آبانماه خود تصریح فرمودندبایدبطورجدی مورد توجه قرار گیرد. بجاست که‌دراینجاتگاهی دوباره به این پیام امام که می‌تواند راهگشای‌بسیاری مسائل و مشکلات موجود در مناطق کردنشین و سایر مناطق کشور باشد بیاندازیم:

"اینجانب و همه ملت ایران از ستمهائی که بشما برادران کرد در طول حکومت استبدادی شده‌است وازتبعیض‌هائی که برخلاف اسلام برشما رواداشته‌اند مطلع هستم لیکن باید بدانید که‌این شما برادران بودید که‌مورد ستم و ظلم واقع‌شدید سایر برادران ترک‌ولرو عرب و بلوچ و فارس و ترکمن هم با شماها شریک بوده‌اند و همه محروم بودند از آنچه شما محروم بودید شما اگر به زاغه‌نشینان و گودنشینان تهران توجه‌نمائیدخواهیددید آنان از همه محروم‌ترند. اینجانب میدانم که در حکومت موقت هم آنطورکه‌خواست شما و ملت است رسیدگی نشده‌لیکن باید بدانید باز در این امر همه برادران شما شریک می‌باشند و دولت موقت با کمال جدیت اشتغال بکار و سامان دادن بود لیکن آشفتگی‌ها بقدری زیاد است که اصلاح محتاج به زمان است. و من امیدوارم که برای همه ملت وبرای شمابرادران کرد وسائل رفاه حاصل شود شما برادران میدانید که نوسازی و عمران در محیطی که آشفته است و مردم درامان نیستند مشکل یا غیرممکن است شما برادران غرب کوشش کنید و آرامش را حفظ‌کنید و بدانید که با آرامش‌کارها اصلاح می‌شود و بصلاح شما و بصلاح اسلام و مسلمین است...

...اسلام بزرگ‌تمام تبعیض‌هارامحکوم نموده‌وبرای‌هیچ گروهی ویژگی‌خاصی قرار نداده و تقوا و تعهد در اسلام تنها کرامت انسانهاست و در پناه اسلام و جمهوری اسلامی حق اداره اموردا‌خلی ومحلی و رفع هرگونه تبعیض فرهنگی و اقتصادی و سیاسی متعلق به تمام قشرهای ملت است، منجمله برادران کرد که دولت جمهوری اسلامی موظف و متعهد به تامین آن دراسرع وقت می‌باشد و مقررات و قوانین مربوط به‌آن بزودی انشاءالله تعالی تدوین میشود..."

بله، امام به نیکی حدو مرزها را مشخص می‌کند و وظایف متقابل دولت و ملت را در قبال یکدیگر بازگو می‌نماید. آیا با اینهمه مسئله‌ای می‌ماند که برای حل آن محتاج به خونریزی وبرادرکشی باشد.

امروز روزی است که باید مصمم و یکپارچه و دوشا دوش یکدیگر به دفاع از میهن اسلامی برخیزیم و سرزمینمان را از لوث وجود بیگانگان پاک نماییم.

امروز روزی است که به دنیا ثابت کنیم ملتی که با هدف مشترک داخلی می‌جنگد شکست‌ناپذیر است.

و امروزروزی است‌که‌بایدبه نسل‌حاضر و مسلمان آینده نشان دهیم که موقعیت حساس کنونی را درک کرده‌ایم وتمامیت ارضی کشور را مقدم برهر خواسته دیگر می‌دانیم.

سرویس خبری شهرستانها

گمشده

این شخص بنام عبدالله محمدی یکی از جنگ زدگان اهل آبادان می باشد که الان مدت ۵ماه است که مفقود گشته و هیچ اطلاعی از او دردست نداریم در ضمن کمی اختلال حواس دارد هرکس از او اطلاعی دارد به آدرس زیر اطلاع دهد

فیروزآباد فارس - خانه های سازمانی - جنب نیروگاه برق متعلق به جنگ زدگان

ازصبح شنبه اول فروردین درسینماهای

ریولی - ملت - دیانا - پیوند - آستارا و گلدیس

در ایام نوروز «نرمن ویزدوم» خنده وشادی را به خانواده‌های شما میاورد

سالن آرایش مردانه مرمر افتتاح شد

هنرمندان باتجربه آرایش مرمر با همکاری آقایان:

فریدون شعبانی — حسن فلاح — خسرو بحری

ساعات کار از: ۸ صبح یکسره تا ۷ بعد از ظهر

خیابان قائم‌مقام‌فراهانی (شاه عباس سابق) نرسیده‌به تخت‌طاوس شماره ۱۷۰ تلفن ۸۲۵۴۶۵

۶۴۸/م الف

آگهی حصر وراثت

آقای افضل حسن فرزند حیدر به‌شناسنامه ۴۲۵ صادره و ثبت شناسنامه اراین دادگاه درخواست گواهی حصروراثت نموده و چنین توضیح داده که فرزندش به‌نام حیدر حسن به شناسنامه ۵۴۹ صادره دستان برارجان درتاریخ ۵۹/۷/۵ در اهواز اقامتگاه دائمش بدرود زندگی گفته و ورثه آن مرحوم عبارتند از:

۱- افضل حسن با مشخصات فوق (پدرمتوفی) ۲- حاتم فرجزمان حسین‌زاده به‌شناسنامه شماره۴۲ (عیال‌متوفی) ۳- ساجده حسن به‌شناسنامه شماره۱۹۴ آبادان (دختر متوفی) ۴- نکین حسن به شناسنامه شماره۴۸۶ آبادان (دختر متوفی) به شرح پرونده کلاسه ۵۲۱-۵۹-۱ مدنی به شعبه یکم دادگاه صلح اهواز اینک با انجام تشریفات مقدماتی آگهی مزبور رادرنشریه بی‌دریی ماهی یکمرتبه آگهی مینماید تاهرکس اعتراضی دارد و یا وصیت‌نامه در نزد او باشد ازتاریخ نخستین آگهی ظرف مدت سه‌ماه بدادگاه تسلیم نماید والاگواهی صادر و هروصیت‌نامه جزرسمی وسری که بعد از این بدادگاه ابراز شود از درجه اعتبار ساقط و بی‌اثر خواهدبود.

رئیس شعبه اول دادگاه صلح اهواز سعیدالرحیم سمارزاده

قدردانی

اینجانب علی اسماعیلی که برادرم را در اثر تصادف شدید رانندگی از زنجان به بیمارستان دکتر مصدق تهران منتقل نمودم نهایت قدردانی و سپاسگزاری خود را از تلاش شبانه روزی آقایان دکتر معظمی جراح - کمک دکتر باستار - متخصص بیهوشی دکتر قربانداتی و خانمهای پرس کمک خانم گودرزی - پرس آزاد خانم جعفری اعلام میدارم.

ضمنا از آقای دکتر ناصری مدیر بیمارستان کمال تشکر را دارم که در ساعت ۴/۵ صبح هنگام بازدید از بیمارستان بر بالین برادرم آمدند گواه این جریان هستند که شخص مجروح مدت ۱۲ ساعت در اطاق عمل بوده، امید است مسئولین امر چون افراد وظیفه شناس را که حتی بیش از وظایف خود عمل می کنند مورد تشویق و تائید قرار دهند.

گالری کیف و کفش پاپولکا

به مناسبت سال نو عیدی میدهد عباس آباد نبش بزرگ راه مدرس ساختمان پاپیون ۸۴۹۸۶۸

رشت

ترجمه رسمی بتمام زبانها - تایپ - پلی کپی - فتو استنسیل دارالترجمه دکتر معین تلفن ۲۶۰۸۸

مینی بوس گمشده

مینی بوس شماره ۳۱۲۵۴ قم برنگ قرمز با خطوط سفید متعلق به شرکت آجر ماشینی قم بسرقت رفته از یابنده تقاضا میشود با تلفن ۷۷۷۹ قم تماس حاصل و مژدگانی قابل توجهی دریافت دارند.

عکس فوق سید اسماعیل رمضانی روشن، مدت ۴۵ روز است که از منزل خارج و هنوز مراجعه ننموده کسانی که از نامبرده اطلاعی دارند، خواهشمند است با تلفن ۳۳۸۱۵۵ تماس و خانواده‌ای را از نگرانی بیرون آورند

کارنامه رئیس جمهور

از صفحه ۹

درباره اینکه اول باید آتش‌راخاموش کرد بعددید علل و اسباب چه‌بوده‌اند جواب من این بودکـــه‌در بیشتر مواقع ، خاموش‌کردن آتش بدون از بین بردن علت آتش‌سوزی ممکن نمی‌شود و دراین مورد نیـــز همین‌طور است اگرعلت آتش‌سوزی ، یعنی‌علت جنگ که‌تجاوز رژیم عراق است شناخته ومحکوم نگردد و تضمین‌کافی برای اینکه درآینده تجدیدنشود پدید نیاید آتش‌چگونه خاموش میشود . امروز شما میگوئید آتش‌بس‌کنید برویم دنبال پرکردن انبارها از مهمات و اسلحه ، آماده‌شویم برای اینکه چندماه بعد از نوبا شدت بیشتری جنگ را آغاز کنیم‌پس کار درست این است‌که علت آتش‌سوزی را از بین‌ببریم که‌آتش قطعا" وبرای همیشه خاموش بشود .

در امور داخلی خودمان هم همینطور است تااختلاف و برخوردی از ریشه حل‌نگردد بامصالحه‌های‌ظاهری معنایش ایجاد آمادگی درخـــود برای برخوردهای شدیدتر درآینده نزدیک و دور است (این را هم برای شماخوانندگان گفتم و نه درآن گفتگوها) اما اینکه راه‌حل‌های اسلامی درعین‌سادگی پیچیده هستند ، بسته به روشی است که‌متناسب مبنای اسلامی اتخاذ می‌کنیم . اگر روش مابرمبنای اصالت خداباشد نه‌راه‌حل‌ها هم‌ساده و هم‌پیچیده‌نیستند . سرراست وروشن و واضح هستند واگرنه به نام اسلام مبنای دیگری انتخاب بکنیم البته راه‌حل پیچیده میگردد . برای اینکه واقعیت رابابد درلفافه الفاظ و عبارات اسلامی بپوشانیم‌کاری که شیطانی است .

هربار که بخواهند یک‌امرغیراسلامی ، ضداسلامی را بنام اسلام پیش‌ببرند بایدآن امر و آن مسئله وآن روش رادر پوشش اسلامی قرار بدهند تا مردم متوجه نشوند که آنچه بنام اسلام اجرا میگردد غیراسلام بلکه ضداسلام است و همه فریبها ازاینجاست اینهمه اختلافها که دراسلام هست بخاطر چیست؟ اسلام چندنوع که نیست یک خدایک‌پیامبر ، یک کتاب پس اینهمه فرقه‌هاچگونه پیدا شدند؟ جواب روشن است درحصول اسلام توضیح داده شدو فهمیده شد جا برای اختلاف نمی‌ماند اما وقتی شمایک اصولی همانطورکه‌می‌دانیم از فلسفه یونانی و غیرآن گرفتید و بروفق آنها خواستید کتاب خدا را شرح دهیـــد وتفسیروبیان‌کنید ، اگر شما خواستید تمایلات‌قدرت‌طلبان و زورمداران و تشبث خود را برای حاکمیت مطلق بربندگان خدا در پوشش اسلام بـــیان بکنید البته کار پیچیده‌ای است و بسیار هم پیچیده‌ای است . باید هزار رنگ بدان واقعیت بزنید تاکسی متوجه نیت اصلی نشود وگمان کندآنچه بدو عرضـــه میشود ، اسلام است .

اما اگر برپایهٔ اصول اسلام ، برپایه توحید ، برپایـــه نبوت ، برپایه امامت برپایه عدالت و معاد آنطور که درقرآن این اصول توضیح‌داده شده‌اند خواستید روشاتخاذ بکنید دراین حال سادگی ، روشنی و وضوح راه‌حل جایی برای برخورد و دشمنی نمی‌گذارد درباره مطلب پنجم که هرطرف ازایران وعراق شکست بخورند ، پیروز بشونداسلام شکست خورده است ، پاسخ ما این بود که مادو ملت ایران و عراق را در جنگ‌نمی‌دانیم .و براین باور نیستیم که ارتش عراق به‌خواست ملت عراق به‌ایران تجاوز کرده‌و جنـــگ

اگر شکستی برای رژیم عراق فراهم بشود ، به‌گمان ما بمعنای پیروزی مردم عراق؛ پیروزی ارتش عراق پیروزی مردم ایران و پیروزی نیروهای مسلح ، درجنگ است

برادرکشی‌راه انداخته .به‌باور ما هر دولت قربانـــی یک رژیم خودکامه‌ای هستیم که درپی قدرت‌طلبـــی وسودمشترک خود و ابرقدرتهای حامی خویش به ایران حمله کرده است پس پیروزی ما شکست‌ضـــد اسلام است . پیروزی هر دولت است ،برای اینکـــه ماز این پیروزی‌هیچگونه چشمداشت مادی چه‌برخاک عراق‌چه برثروت عراق و چه برمنابع عراق نداریم . چشمداشت سلطه‌جویانه هم در زندگی سیاسی مردم عراق نداریم .پس اگر شکستی برای رژیم عراق فراهم بشود به‌گمان ما به معنای پیروزی مردم عراق ، پیروزی ارتش عراق ، پیروزی مردم‌ایران و پیروزی نیروهای مسلح ما دراین جنگ است .

وبالاخره‌ایشان (آقای‌سکوتوره) میگفت مابرای قضاوت نیامده‌ایم ، ماآمده‌ایم تابه جنگ میان دوکشور اسلامی پایان بدهیم (چون ما اصرار داشتیم براینکه باید به تجاوز رسیدگی شود) .

در پاسخ من‌گفتم‌خداوند انسان را براعمال خویش و اعمال دیگران قاضی دائمی قرار داده است و تکلیف مسلمانها رابصراحت روشن کرده‌است که بایـــد قضاوت کنند و ببینند متجاوز کیست؟ برضد او وارد عمل‌بشوندپس‌مانمی‌توانیم بگوئیم که ماقاضی‌نیستیم ما قاضی هستیم وقضاوت یک شان مرتبت و منزلت بزرگ انسانی است و آدمی را خدا به قضاوت دائمی خوانده و درقرآن خویش مارامیزان وامت وسط خطاب کرده وچگونه میتوان بدون قضاوت میزان شد وچگونه میتوان بدون قضاوت الگو و راهنما شـــد ؟! و ناچار چون‌بیان ، بیان اسلامی بود ، پذیرفت که‌امروز به جنگ پایان دهیم و فردا به داوری بنشینیم .

به این ترتیب در دور اول گفتگوها ما (طرفین) به‌این نتیجه رسیدیم که پایان جنگ و داوری در باره آن باید باهم انجام بگیرد ، من این معنارا هم یادآور شدم که باتوجه به فرهنگ مسیحیت بعداز جنگ دوم دادگاه "نورنبرگ" تشکیل شد آیا ما که مسلمانیم و فرهنگ ما این است که‌تجاوزرا نباید بی‌جواب گذاشت سیلی‌نابحق را باید با سیلی پاسخ گفت آیا مستحق‌تر نیستیم که‌چنین دستگاهی‌پدید آوریم و درباره تجاوزبه قضاوت بنشینیم ؟

دور دوم گفتگوها و پیشنهادات ایران

دردوردوم که‌آمدند پیشنهادهای خود راآورده بودند باز بیان مفصلی آقای سکوتوره در مقدمـــه پیشنهادها کرد وبه تاکید از ما میخواست که صلـــح را رد نکنیم .

درآن مجلس ما سه مسئله را عنوان کردیم که در پیشنهادها امیدواریم باشد واگر نباشند ما به راه شیطان نمیرویم ، آن سه نکته را مینویسم ، نظر خودرا مینویسیم برای شما میفرستیم وامیدواریم بی‌چون‌وچرا تاجائیکه حق پیروز بشود ادامه میدهیم .

آن سه امر اینها بودند :

۱ـ آتش‌بس و عقب نشینی باید باهـــم و در کوتاهترین زمان انجام بگیرد .

۲ـ به تجاوز و نتایج آن رسیدگی و در باره آن حکم صادر شود .

۳ـ مبنای حل‌وفصل مسائل همان موافقتنامـــه الجزایر باشد ومبنای دیگری براساس زور و تجاوز نمیتوانیم‌بپذیریم .

بهاین ترتیب گفتگوهای ما تمام شد بمنزل امام رفتیم به جماعت با ایشان نماز گزاردیم از آنجابه فرودگاه رفتیم وآنها رفتند .

در پیشنهادهائی که داده‌اند میشود گفت که از یک جنبه نیروهای مسلحی که دراین مدت طولانـــی با تهاجم مقاومت کرده‌اند ، برای ما پیروزی بزرگی است وآن مورد آن است‌که ما از ابتدا گفتیم آتش‌بس و عقب‌نشینی باید برهرکار دیگری مقدم باشد ولی رژیم بعث عراق مدعی بودکه باید آتش‌بس بشود مسائل حل‌وفصل بگردند بعد آن نیروهای خود رااز ایران بیرون ببرد ، بنابراین این پیشنهاد ازاین‌نظر برای ما پیروزی بود .

پیروزی دوم‌این‌بود که رژیم بعث عـــراق شط العرب‌رادرحاکمیت‌خودمی دیدوهیچگونه‌بحثی‌راجع به‌شط العرب‌رانمی‌پذیرفت دراین‌پیشنهاداداره‌شط العرب موضوع گفتگوست ، با اینحال پیشنهاد ها به‌همان دلایل سه‌گانه‌ای که گفتیم نظر مارا کاملا" تامیـــن نمیکرد وامیدواریم که آن‌هیئت ۸نفری‌به کوشـــش خویش ادامه بدهند تا آنچه حق است بدان برسیم .

درمنزل آیة‌الله اردبیلی

دوشنبه نهار در منزل آقای موسوی اردبیلی بودیم ، قبلا" ایشان تلفن کردند که: "میخواستم به آش مهمان بشوم" ومایل بودند قبل از مهمان‌شدن مهمان بکنندو پرسیدند که اگر عده‌ای هم باشند برای من مسئله‌ای نیست گفتم خیر مسئله‌ای نیست وبه منزل ایشان رفتم آن عده که آنجا بودند خود صاحبخانه بود ، آقای مهدوی کنی بودکه اوهم‌بعد ازمن و دیرتر آمد آقای بهشتی بود آقای‌خامنه‌ای بود وآقای هاشمی بود و آقای رجائی بود وآقای‌باهنر بود .

* توجـــه :

این قسمت از کارنامه مربوط‌به جزئیات میهمانی نهار منزل آیت‌الله موسوی اردبیلی است که فعـــلا بخاطر رعایت اصولی که درپیام امام امت به آن‌اشاره شده است ، آنرا چاپ نمی‌کنیم.

موضوع دیگراین هفته مسئله پنج‌شنبه یادبود مصدق بود. بخواهم دراین‌باره با تفصیل صحبت کنم ، اینطور میشود :

* توجه :

متن کارنامه پنجشنبه ۱۴ اسفند در سرمقاله‌روزچهارشنبه ۲۵ اسفند آمده است .

نظرات تلفنی مردم

تلفن ۳۱۲۳۲۹

۹ الی ۱۲ صبح ۲ الی ۴ بعدازظهر

" لطف بعضی از روزنامه‌فروشان "

تازه‌گیها بعضی از این روزنامه‌فروشیهای روزنامه انقلاب اسلامی را پنهان میکنند و به خریداران میگویند که روزنامه تمام شده. فردای آنروز همان روزنامه دیروزی را بیرون آورده و در معرض دید میگذارند ، باز روزنامه همان روز را ندارند و یا اول روزنامه‌های دیگر را که فروشش کم است می‌فروشند و می‌دانند که انقلاب اسلامی اگر ساعت ۶ عصر هم باشد،بفروش میرسد و یا اینکه می‌گوینـــد روزنامه انقلاب را باید با کیهان و اطلاعات توام خرید و از این قبیل مسائل . . . آیا با این روش‌هـــا میتوان خواست مردم را عوض کرد؟! از مسئولین اتحادیه مطبوعات مصرا "خواهانیم دراین مورد اقدام نمایند .

نظربیگی ـ کارمند

تفرقه‌اندازی

میخواهم بدانم با وجود بیانیه مهم امام راجع به جریانات اخیر ، چرا عده‌ای از ائمهٔ جماعات در ادارات حساس دولتی از جمله ارتش ، لجستیکی نیروی هوایی سعی در تفسیر به رای از صحبتهای امـــام دارند . که امام چون مصلحت کشور نبود،چنیـــن فرمودند و این بیانیه بخاطر جنگ است و بعدازجنگ امام بیانیهٔ دیگری ایراد می‌فرمایندو . . . . و اصلا" به حفظ وحدت که همیشه مورد نظر امام بود ، اهمیت نمی‌دهند و سعی در تفرقه‌اندازی دارند و فقط خـــط امام ، خط امام میکنند .

ش ـ هنرمند ـ کارمند نیروی هوایی

شهید کیست ! ؟

آنهائیکه در مقابل رژیم جنایت‌کار عراق جان‌خود را فدای وطن و ناموس مردم میکنند،شهید هستند یا آنهائیکه در حمله به اجتماعات (چماقـــداران) توسط مردم شهید میشوند؟ مانند آن ۴شهیـــدی که گفتند در واقعه دانشگاه شهید شده‌اند ، ولی بعد مجهول‌الهویه اعلام شدند و بعدا "خبر از بیخ‌تکذیب شد ! ! ؟ آیا این اعمال بی‌حرمتی به نام مقـــدس شهید نیست؟

* توبه رئیس جمهور !

در جلسه علنی امروز (۵۹/۱۲/۲۷) مجلس شورای اسلامی نماینده کازرون اظهار داشت که "آقـــای بنی‌صدر باید توبه کند و درصورت توبه‌نکـــردن فلان و بهمان . . . !؟ و از مجلس خواسته میشـــود که درمورد کفایت سیاسی وی رسیدگی نماید" هنوز مرکب "بیانیهٔ امام" خشک نشده است

این اظهـــارات هرچند بسیار ناراحت‌کننده بود اما جای شکـــرش باقی است که خیلی زود معلوم شد چه کسانـــی از فرمان امام سرپیچی مینمایند و به هربهانه‌ای کشده میخواهند ضمن سرپیچی از فرمان امام،جو مملکت‌را نیز آشوب‌زده بکنند .

آیا بجا نیست خود حضرت امام دستور بـــه محاکمه همچون اشخاصی که سرپیچی از فرمان خود را مینمایند،صادر فرمایند .

غلامرضا بابازاده

تلگرام آیة‌الله ربانی شیرازی به امام امت

شیراز ـ خبرگـــزاری پارس ـ از سوی آیت‌الله ربانی شیرازی نماینده امام در استان فارس و عضو شورای نگهبـــان تلگرامی بدین شرح به حضور رهبر انقـــلاب و بنیانگذارجمهوری‌اسلامی ایران مخابره شد .

بسم‌الله‌الرحمن‌الرحیم

محضـــر مقـــدس بنیانگذارجمهوری‌اسلامی ایران آیت‌الله‌العظمـــی امام خمینی‌ادام‌الله‌برکاته

پس از تبلیغ سلام و تهنیت به پیام مسرت‌بخش و اتحادآفرین حضـــرت مستطاب عالی در موقعی که جامعه نیاز بیشتری به اتحاد و اتفاق را داشت معذالک میرفت که بـــه انسجام و یکپارچگی‌اش خلل وارد شود،موجـــب خرسندی امت و اسلامیان راستین و یاس و ناامیدی دشمنان داخلی و خارجی گردید . عقیده ایـــن حقیر برآن است که اگر متصدیان امور از این پس به وظایف و مسئولیتی که قانون اساسی جهت قوای ثلاثه‌مشخص‌نموده‌قناعت کنند و درصدد نباشند که به استقلال یکدیگـــر خدشه وارد نماینـــد ، اختلافی انشاءالله پیش نمی‌آید و در بنیان‌جامعه و همبستگی مردم خللی وارد نخواهد شد .

و اگر خدای نخواسته این اصل مورد توجه قرار نگیرد،امت ما دائمـــا" مواجه با تضادواختلافات شکننده خواهد بود و طبعا" دشمنان اسلام شادمان و به امید ضربه‌زدن به انقلاب مـــا تضادها را بیشتر خواهند نمود . پس‌لازم است همه ما به قانون اساســـی بازگشت کنیم و بوظایف و مسئولیتهای مندرج در آن عمل نمائیم . خداوند وجود مبارک شمـــا را مستدام بدارد و به مـــا توفیق دهدکه با پیروی از رهنمودهای سازنده آن حضرت از این نعمت الهی قدردانی نمائیم .

آیة‌الله اشراقی اظهار امیدواری کرد برای رفع مشکلات برادران کرد راه حلی پیدا شود

ارومیه ـ آیت‌اللـــه شهاب‌الدین اشراقی که به فرمان امام برای سفـــر به آذربایجان غربـــی و دادن تامین به افـــراد گروههای مسلح غیرقانونی که از اعمال گذشتـــه خویش پشیمان شده‌انـــد، برگزیده شده اســـت ، صبح دیـــروز در راس هیاتی وارد ارومیه شد و بلافاصله درجلسه‌ای بـــا حضـــور استـــاندار آذربایجان غربی مسائل ومشکلات منطقه را مورد بررسی قرار داد وسپـــس درجلسه جداگـــانه‌ای اعضای هیئت وضـــع برادران کرد ومشکـــلات آنان را بررسی کردنـــد . آیت‌الله اشراقی درپایان این جلسه درگفتگوئـــی اختصاصی با خبرنگـــار خبرگزاری پارس دراروميه در مورد برنامه‌های هیئت اظهار داشت : ما دراین ماموریت آنچه که بصلاح مملکت واسلام اســـت در نظر خواهیم گرفـــت تا بتوانیم انشاءالله یـــک راه حل اساسی برای رفع مشکل برادران کرد پیدا کنیم .

آیت‌الله اشراقی افزود : بشر جایزالخطاســـت و حتی‌المقدور میتوان از خطاها چشم‌پوشی کـــرد اسلام مکتب انسانـــی و برادری است حتـــی با مخالفین با انسانیـــت برخورد میکند ودرجـــه مسلمان بودن سعه‌صدر داشتن است ومن با این طرز تفکر به منطقه آمده‌ام وامیدوارم که راه حـــل اساسی برای آنهائی‌کـــه از کرده‌های خودپشیمان شده‌اند،پیدا کنیم وبـــار امیدوارم کسانی بـــا افرادی که خطا کرده‌اند و نسنجیده به مملکـــت زیان وضرر وارد آورده‌اند از کرده خود پشیمـــان شده وبه دامن اسلام باز گردند .

برنامه ویژه شرکت واحد برای شرکت کنندگان نماز جمعه در بهشت زهرا

شـــرکت واحـــد اتوبوسرانی تهران وحومه اعلام نمود به منظوررفاه وآسایش شرکت کنندگان در مراسم نماز روز جمعه آینده این شرکت همانند گذشته‌اقدام به‌برقراری ده مسیر از نقاط مختلـــف شهر به مقصد بهشت ـ زهرا وبالعکس با تعداد کافی اتوبوس.بشرح زیـــر نموده است :

مسیراول ـ میدان رسالت بزرگـــراه رسالت ـ سهروردی ـ شریعتـــی سعدی ـ باب همایـــون خیـــام ـ یادآوران ـ اتوبان بهشت‌زهـــرا و بالعکس .

مسیـــر دوم ـ پـــارک سهروردی ـ خیـــام ـ یادآوران ـ اتوبـــان بهشت‌زهرا

مسیر سوم ـ میـــدان هفت‌حـــوض ـ میدان وثوق ـ اتوبان افسریه بعثت ـ یادآوران ـ اتوبان بهشت‌زهرا

مسیر چهارم ـ میـــدان امام حسین ـ هفـــده شهریور ـ شوش ـ فدائیان اسلام ـ بعثت ـ یادآوران ـ اتوبان بهشت‌زهرا

مسیر پنجم ـ میـــدان خراسان ـ چهـــار راه شهرزاد ـ فدائیان‌اسلام بعثـــت ـ یادآوران ـ اتوبان بهشت‌زهرا

مسیر شش ـ میـــدان محمدیه ـ یادآوران ـ اتوبان بهشت‌زهرا

مسیر هفت ـ سه‌راه آذری ـ هلال‌احمر ـ پل جوادیه ـ کشتارگاه نازی‌آباد ـ یادآوران ـ اتوبان بهشت‌زهرا

مسیر هشت ـ میـــدان شوش ـ فدائیان اسلام شهر ری ـ اتوبـــان بهشت‌زهرا

مسیر نهم ـ میـــدان آزادی ـ آیت‌اللـــه سعیدی ـ سه‌راه آذری هلال‌احمر ـ راه‌آهـــن ـ یادآوران ـ اتوبـــان بهشت‌زهرا

مسیر دهم ـ میـــدان انقلاب ـ خیابان کارگر راه‌آهن ـ یادآوران ـ اتوبان بهشت‌زهرا

لازم به یادآوری اســـت بهای رفت وبرگشت برای هرنفر سی‌ریال بلیـــط می‌باشد که درمبـــداء دریافت خواهد شـــد .

نماینده اتحادیه بین‌المللی...

از صفحه ۲

مردم به جنگ‌زدگـــان نماینده صلیب سرخ جهانی به خبرنگـــار خبرگزاری پارس گفت ما شدیدا" تحت تاثیـــر همبستگی مردم‌ایران در کمک‌رسانی به آوارگـــان و چگونگی هدایـــت و سازماندهی آن قـــرار گرفتیم و این برای ما که شاهد این نـــوع همبستگی بودیم مایـــه خوشحالی وامیدوارکننده است که در سطح ملـــی یک کشور،چنین‌همبستگی وجود دارد . وی‌همچنین گفت البته نیازهائـــی بچشم میخورد که برطرف کردن آنها وظیفـــه سازمانهای بین‌المللی است که باید از کانال هلال‌احمر جمهـــوری اسلامی ایران نسبت به رفع آنها اقدام شود .

ترحیم

کل من علیها فان

با نهایت تاسف و تالم درگذشت ناگهانی شادروان آقای حسین عطائی کرمانی را به استحضار خویشان و دوستان میرسانیم. مجلس ترحیم مردانه و زنانه آن فقید سعید از ساعت ۱۰ الی ۱۲ صبح روز جمعه ۲۹ اسفند ماه درخانقاه صفی علیشاه برگزار می شود.

رفعت عطائی (احمدیه) ـ فریدون ـ دکتر فریده ـ فرهاد عطائی و خانواده های: فرومند ـ تبریزی ـ فروتن ـ یزدی ـ احمدیه ـ عماد ـ سجادی ـ بهنام ـ عطری ـ طبسی ـ قاسم نیا ـ زرنشان ـ همدانچی

هوالباقی

انالله و اناالیه راجعون

با نهایت تأسف و تألم درگذشت مادر مهربانم خانم عذرا امیر حمزه را به اطلاع دوستان و آشنایان میرسانم مراسم ختم آنمرحومه فقیده روز جمعه ۲۹ اسفند در خانقاه صفی‌علیشاه از ساعت ۱۲ الی ۲ بعداز ظهر برگزار خواهد شد

پری امیر حمزه

بیادتو زنده‌ایم ای خسروما — براهت مانده‌ایم ای خسرو ما

برای خدمت این خلق محروم — همه اماده‌ایم ای خسرو ما

خسرو جان: نوروز ۵۹ را درکنار توبودیم و درجمع یکدیگر طبق سنت دیرین آرزو کردیم که جز درخدمت خلق نباشیم و توامـــال به تمامی حرفها و آرزوها معنی دادی، دفاع تو از میهن و از مردم محـــروم و جانبازیت درراه خلق و استقلال و آزادی ما را سرشار از غرور و افتخار نمود.

وامسال مابرسرمزارت و درکنار تربت پاک تو و شهیدان باردیگر پیمان می بندیم که راه ترا تا آخرین نفس ادامه دهیم و برای ایجاد جامعه‌ای که درآن انسان حرمت داشته باشد و آزادی آن مورد تجاوز قرارنگیرد پیکار کنیم.

پدر و مادرداغدارات، خواهران و برادرات سیما، فاطمه، بهرام، بهروز و بابک کریمی

یادبود

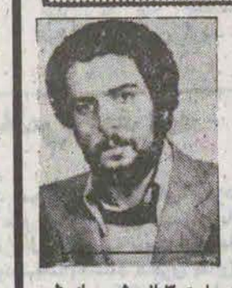

تقی عزیز تو دردل ما جاودانی و درآرزوی روزی هستیم که بتو بپیوندیم، بیادیکمین سالگردرگذشت جانگداز جوان ناکام تقی باجه کیان دانشجوی سال ششم پزشکی دانشگاه تهران باتفاق دوستان و آشنایان درتاریخ ۶۰/۱/۲ ساعت ۵ بعد از ظهر برمزارش واقع دربقعه شیخان قم به سوک می نشینیم

درهمین روز مجلس یادبود از ساعت ۳ الی ۵ بعد از ظهر درمسجد نو قم روبروی بقعه شیخان برقرار است، باشد که موجب شادی روحش گردد.

پدر و مادر و برادران و خواهرداغدارت باجه کیان ـ خردمند و ابوالفتحی

ای بابهار، ای خودبهار، ای دربهار رفته

تقی عزیز: دیدی که چگونه بیداد زمان بهاران ما راخزان کرد، بادیگر دلسوختگان رفتنت و دوستان بیشمارت در سالگشت سفرت به سوگ می‌نشینیم.

حیدرسیاتپری و بانو ـ محمدرضا پورمقدم و بانو

ویرانه نشین جغد بگو سایه بگستر

برکلبه ویران محبت که همامرد

استاد محمد خالقی سروش (زنجانی) هنرمند پرتوان معاصر سالی پیش روی درخاک کشید. به یادش گردخواهیم آمد تا خاطره زندگی پربارش را گرامی داریم. سوم فروردین ماه ساعت ۲ بعد از ظهر

نشانی: خیابـــان جیحـــون نرسیده به هاشمی کوچه دوم شماره ۳۳

فرهنگ بینش، ای همیشه عزیز

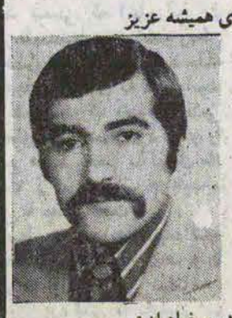

در اول بهار، بوقت شکوفائی، بوقت رستن، توپژمردی، دلهای ما همیشه در سوگ پرپر شدنت پراندوه است و تنها تسکین درد بی‌درمانمان (ساویز) گل قشنگی است که یادگار توست جمعه هفتم فروردین به مناسبت ششمین سال فقدانت مزار تو را با اشک دیدگانمان شستشو خواهیم کرد.

اراک ـ پدر، مادر، برادر و خواهران تو

تسلیت

جناب اقای دکتر محمد ولی ولیزاده

دوستان و همکاران گروه زمین شناسی دانشکده علوم، مصیبت وارده را به شما و بانو، صمیمانه تسلیت میگویند.

جناب اقای محمود میرابوالفتحی و آقای مهندس محمد حسین میرابوالفتحی.

با نهایت تأسف درگذشت پدرارجمندتان را به شما و آن خانواده محترم تسلیت عرض نموده و بقای عمر شما و آن فامیل محترم را ازخداوند متعال مسئلت می نمائیم.

شرکت سهامی تهران یار

همکاران گرامی جناب آقایان فرشید و شیذرذکائی

فوت مادربزرگتان را به شما و خانواده گرامی تسلیت عرض نموده و خود را درغم شما شریک می دانیم

دبیران آموزشگاه هادی

جناب اقایان فرشید و شیذرذکائی

مصیبت وارده، فوت مادربزرگتان را به شما و خانواده محترمتان تسلیت می گوئیم.

از طرف کارکنان آموزشگاه هادی

همکار گرامی آقایان فرشید و شیذرذکائی

فوت مادربزرگتان را به شما و خانواده محترم تسلیت عرض می نمائیم.

انوری ـ فضل الله قصری ـ کلانتری ـ فریدقصری

همکار عزیز آقای حسن کرمی

مصیبت وارده را تسلیت میگوئیم

عبدالحسین وجیه‌الهی

همکار عزیز آقای حسن کرمی

ما هم در سوگتان شریکیم

کارکنان شرکت خدمات مهندسی بوتان

صدافسوس از نادربختیار — که شد ناگهان از جهان رهسپار

گلی ناشکفته که چون لاله بود — جوان بود و خود هفده ساله بود

نه تنها که پشت پدر را شکست — دل مادر خونجگر را شکست

کنون سالی از رحلتش رفته است — بخاک سیه همچوگل خفته است

چه سالی که صدقرن برماگذشت — بحجران آن ماه سیما گذشت

بدی آرزو شام دامادی‌اش — بدل برعز اشد حین شادی‌اش

بده صبر یارب به این خاندان — که خوشدل چنین است وضع جهان

به مناسبت سالگرد رحلت نادر بختیار در روز یکشنبه دوم فروردین ماه برمزارش در باغ طوطی یادش را گرامی میداریم وسیله ایاب و ذهاب آماده است

خانواده‌های: ناصر بختیار و وابستگان

با نهایت اندوه فاجعه درگذشت سرور عزیز و بزرگ فامیل مرحوم آقابابائی داود را باطلاع کلیه بستگان و آشنایان میرسانیم.

مجلس ختم آن مرحوم روز یکشنبه ۱۳۶۰/۱/۲ از ساعت ۳/۵ الی ۵/۵ بعد از ظهر درمحل کنیسا ابریشمی واقع درخیابان فلسطین شمالی (کاخ شمالی سابق) برقرارخواهد بود.

هلن نی داود (سامیه) ـ سلیمان ـ کامران ـ شهناز ـ فرحناز ـ بهناز ـ ابراهیم و پرویز نی‌داود و خانواده های: نی داود ـ مقوم ـ سامیه ـ سلیمانی ـ نسترین ـ رفائیل ـ نژم ـ رفیع ـ دارابی ـ نظریان ـ هارونیان ـ اخترزاد و سایربستگان

با نهایت تاسفدرگذشت آقای سیدمحمود دبیرسیاقی را به اطلاع اقوام و آشنایان میرساند، مجلس ترحیم زنانه و مردانه آن شادروان ازساعت ۱۱ الی ۳ بعد از ظهر روز جمعه ۵۹/۱۲/۲۹ درمسجد امیرواقع درخیابان کارگر (امیرآباد شمالی سابق) مقابل پمپ بنزین منعقد می باشد.

خانواده های: دبیرسیاقی ـ میرمیران ـ مقدم ـ سروربخش ـ شیخ السلامی ـ کرباسی افشار ـ اورنگی ـ مهرتاش ـ بنی هاشمی ـ منرور ـ دانا ـ تقوی ـ بازرگانی ـ هاشمی حاج سیدجوادی ـ نشاط ـ امیراحمدی ـ پارکاریان ـ خاکپور ـ حیدری ـ سرشته داری و کیانوری

پیام امید

را مجاز میشمرند و به مشروعیت آن مشروعیت میدهند.

این جنگ جنگ تمام کسانی است که میخواهند آزاد و مستقل زندگی کنند با ابرقدرتها که میخواهند جوامع بشری را به زیر سلطه کامل خود بکشند. پیروزی در این جنگ تنها پیروزی بر صدام‌حسین و رژیم بعثی او نمیباشد بلکه پیروزی بر تمام کسانی است که‌خواب سلطه مجدد خویش‌را بر میهن اسلامی ما می‌بینند

پیروزی در این جنگ پیروزی‌بینشی‌است که آزادی و استقلال را اساس خود قرار داده است و یاس و حرمان برای ابرقدرتها که کوشش میکنند بر جهانیان بقبولانند که اگر کشورها بخواهند زنده بمانند و حیات داشته باشند‌بایستی به یکی از ابرقدرتهاوابسته باشند زیستن در آزادی و استقلال خواب‌وخیالی بیش نیست واین ابرقدرتها هستندکه ضامن حیات و ممات کشورهای و ملتهای جهان میباشند پیروزی دریک چنین جنگی تحمیلی آیابدون دراختیار داشتن ادوات ولوازم وابزارهای آن ممکن‌است؟ سرنوشت تمام جنگهای پیروز را نگاه کنید ببینید کشورها در موقعیت جنگی چگونه عمل کرده‌اند و تجربه‌های درست‌آن کدام‌ها هستند از آن تجربه‌های درست سود جوئیم مهمترین لوازم و اسباب پیروزی دراین‌جنگ عبارتنداز:

ـ سیاست هماهنگ و منسجم داخلی: بدون یک سیاست هماهنگ و منسجم داخلی پیروزی در جنگ بعید بنظر میرسد، چگونه ممکن‌است کشور در بحران داخلی گرفتار باشد ونیروهای مسلح مابتوانند پیروزی قاطع درجنگ بدست آورند؟

آیا وجود جو سنگین تخریب و فشار در داخل کشور در سرنوشت جنگ تاثیر نخواهد گذاشت و به صدام فرصت بیشتری نخواهد داد؟

ـ سیاست فعال خارجی: تصور اینکه سیاست خارجی بر سرنوشت جنگ تاثیری نخواهد داشت، تصور باطلی بیش نیست سیاست خارجی بایستی به موازات موفقیت درجنگ‌فعال و خلاق گردد. تاثیر افکارعمومی جهان را بر جنگ نمیشود انکار کرد.

سیاست خارجی فعال است که بایستی بر جهانیان عیان‌کند که این جنگ یک جنگ تجاوزگرانه‌ای بیش نبوده ونیست.

سیاست خارجی است که بایستی بر همگان در جهان روشن‌گرداند که این‌جنگ به خاطر اختلافات مرزی نیست بلکه پیروی از سیاست عمومی سلطه‌گران است‌که بایستی بهرنحو که شده ولو با تجاوزات آشکار سلطه‌خویش را بر کشورهای ضعیف اعمال‌کنند.

سیاست خارجی است که بایستی دروغهای آشکار صدام راکه ایران در امور داخلی‌اش دخالت کرده است برملا و آشکار سازد.

سیاست خارجی است‌که بایستی این دروغ که ایران میخواهد کشورگشائی کند وچشم‌طمع بکشورهای دیگر دوخته‌است‌راآشکار گرداند وبه‌همه کشورهای مسلمان‌وغیرمسلمان و به افکار عمومی جهان نشان دهدکه‌انقلاب‌ما یک انقلابی نیست که در آن سلطه‌گری و تجاوز به دیگران محترم شمرده شود سیاست خارجی است که بایستی به همه کسانیکه‌در فکر آزادی و استقلال خویش ودیگران هستند نشان دهد که‌این جنگ تجاوزگرانه صدام تنها به خاطر نابود کردن این آزمایش پیروز است که دراین جهان میشود با استقلال و آزادی زیست.

سیاست خارجی است که.....

ـ وحدت فرماندهی نیروهای مسلح و تبعیت از فرماندهی: تابحال درتاریخ جهان دیده نشده‌است در جنگی بدون وحدت فرماندهی و تبعیت تمام نیروهای مسلح از فرمانده موفق و پیروز از جنگ بدر آمده باشد.

و پیام امیدبخش امام همه اینها را در بر داشت که تاثیرقطعی‌در جنگ خواهد گذاشت قبل‌از پیام امام:

ـ جو سنگین شایعه و فشار و تخریب و تقابل بر کشورتحمیل‌شده‌بود که میرفت مردم راناامید گرداند و درنتیجه:

ـ مخالفین آزادی و استقلال از این وضع نهایت بهره‌برداری میکردند و گروههای‌فشار و گروههائیکه نفع خویش را در بهم‌زدن امنیت‌کشور میدیدند بیش از پیش کوشا وفعال شده بودند. بر این گروههاست که از تجربه‌های تاریخی عبرت بگیرند و با دست خویش زمینه استقرار دیکتاتوری و برگشت‌سلطه آمریکا را بر کشور فراهم‌نیاورند و تصور نکنند که در هرج و مرج و بی‌امنیتی اینان میدان پیداخواهند کرد و قدرت‌خویش را میتوانند اعمال کنند و بنابراین رهبری کشور را بدست خواهند گرفت نه یک چنین تصوری در وضعیتی که مادرآنیم‌وخواب‌وخیالی‌بیش نیست یک‌چنین تصوری فقط برگشت‌سلطه آمریکا بر ایران را ممکن میگرداند.

ـ قانون اساسی که مبنا و پایه و اساس برای کشور بوده و میباشد مورد بی‌عنایتی و بعضا نقض میشد و اجراء نمیشد.

ـ مراکز متعدد تصمیم‌گیری نسبت به توده‌ها مالیکه میکردند مورد مواخذه قرار نمیگرفتند و مردم داشتند به این باور میرسیدند که قانون حاکمیت خویش را از دست میدهد.

ـ همه در امور یکدیگر دخالت میکردند.

ـ شخصیت‌افراد مورد احترام نبوده و بازار شایعه به‌شدت رواج‌پیدا کرده بود.

ـ کوشش برای ازبین‌بردن فرماندهی کل‌قوا و تبعیت‌نکردن نیروهای مسلح از فرمانده کل قوا سخت رواج داشت.

ـ مردم داشتند باور میکردند که معیار ومبنائی برای اعمال اجرائی کشور وجود ندارد و....

در یک‌چنین وضعیت‌و جوی پیام امیدبخش امام نشان‌داد که:

۱ـ در کشور معیار در اعمال نهادها قانون اساسی جمهوری اسلامی‌است.

۲ـ متخلفین مورد مواخذه قرار گرفته و بمردم معرفی خواهند شد.

۳ـ ار دخالت در امور یکدیگر بشدت‌جلوگیری خواهد شد.

۴ـ شورای عالی دفاع با قانون اساسی انطباق پیدا کرد.

۵ـ تاکیدوتصریح هرچه‌بیشتر بر تبعیت از فرماندهی کل قوا که امام نصب فرموده‌اند و نظم و انضباط‌در ارتش و نیروهای مسلح از اهم امورآنان است.

۶ـ تمام نهادهای قانونی مورد احترام هستند و اگر اشکال و یا ایرادی پیش آمد آن شورای سه‌نفری رسیدگی خواهد کرد و نظر خود را به مردم اعلان و متخلفین را معرفی خواهند کرد.

۷ـ وازهمه‌مهمتر‌پیام‌امام‌آرامش بر دلها و روحیه‌های مردم‌که‌سخت گرفته و نالان بودند بخشید و موجبات آرامش دلها و درنتیجه آرامش‌جوکشور گردید.

واما ای امام، ای رهبر انقلاب

ما مدتهاست که موردانواع و اقسام تهمتها، دروغها، شایعه‌ها و... بوده‌ایم و اربابان جراید و رسانه‌های‌گروهی‌تاتوانسته‌اند‌به‌شایعات وتهمتها و.. علیه ما دامن زده‌اند.

اینک جهت‌استیضهار آن امام معروض میداریم:

زمانیکه‌همه‌درداخل‌وخارج‌کشور در پی این‌دسته و آن دسته بودند و این‌و آن طریق را برای نابودی رژیم طاغوت پیشنهاد می‌کردند، همان‌زمان‌ها ما به استنادمدارک‌موجودراه‌حل‌کشوررا در اسلام وبارهبری قاطع شما میدانستیم و امروز نیز میدانیم. گرچه بسیاری کوشش کرده‌اند که اعمال نادرست خود را به عنوان خط‌امام و ما را مخالف آن معرفی نمایند، اما ما بر مبنای اعتقادی که سالها پیش به آن رسیده‌ایم راه‌حل را در رهبری شما میدانسته و میدانیم.

ما هرگز نمی‌گوئیم که روزنامه انقلاب اسلامی عیبی نداشته و از نقص مبری است اما از صدها تهمت و افتراء و... که بما زده‌اند یکی را پاسخ گفته‌ایم واما برای آینکه صحت این ادعا ثابت شود تصمیم گرفته‌ایم که از امروز وسیلهٔ هیئتی مطالب تمام روزنامه‌ها و سایر رسانه‌های گروهی را بررسی کرده و آنچه که تهمت و افتراء و... نسبت به روزنامه و ریاست جمهوری است جمع‌آوری و قبل از انتشار پاسخ آنها توسط برادر حجت‌الاسلام سیداحمدخمینی خدمت شما ارسال داریم.

و از شما نیز استدعا داریم که هر بار اشکال و ایرادی در کار روزنامه ما مشاهده فرمودید هرچند مدت یکبار آنرا مستقیما" با ما در میان بگذارید تا در رفع آن نواقص سریعا" اقدام شود.

والسلام علیکم و رحمت‌الله و برکاته

محمد جعفری

پیام نوروزی ریاست جمهوری به ملت ایران، شهدا ومعلولین دانشگاهیان وفرهنگیان کشور

جمهوری اسلامی ایران
دفتر ریاست جمهوری

بسمه تعالی

بار دیگر سرشار از ایمان بتحقق آرمانهای انقلاب اسلامی، بسال سومین بهار انقلاب قدم میگذاریم. بزرگداشت این روز بزرگ عزیزترین فرزندان خویش و تجلیل از شهادت و مجاهدت بسیار برادرانی از مشکوت نظام گشته و در برابر بزرگترین توطئه‌های استعمار و امپریالیسم آمریکا و ایادی‌اش، نشان دهنده استقامت و پیروزی‌های بزرگی است. این عید مبارک باد. تردیدی نیست که در آغاز راه و تنها در مراحل ابتدائی راه قرار داریم و تنها نسبت کوچکی از توانائی و ظرفیت پیروزی نهفته و تحقق یافته که آرمانهای توحیدی را در این مرحله از تاریخ به ارمغان آورده است. ولکن حقا علینا نصر المؤمنین (این وظیفه ماست که مؤمنان را به پیروزی برسانیم). امیدوارم که با یاری آرمانهای انقلاب و تلاش پیگیرمان صداقت تحقق آنها، روح شهیدان را شاد نماید.

رئیس جمهوری

سید ابوالحسن بنی صدر

جوابیه صادق خلخالی

بنام خدا

چند روز قبل روزنامه انقلاب اسلامی با آقای حسین‌آقاخمینی نوه امام مصاحبه‌ای ترتیب داده که در آن مصاحبه ایشان از همه نهادهای انقلابی انتقاد و منجمله از ما انتقاد نموده است من از آن روزنامه درخواست میکنم‌که‌به مقتضای قانون مطبوعات‌مطالب‌اینجانب را هم برای روشن‌شدن اذهان‌عمومی‌درج نمایند و امیدوارم که هیچگونه کوتاهی نفرمایند.

من اعلام میکنم که در دادگاههای انقلاب که بوسیله اینجانب اداره شده هیچگونه تخلفی عمدا"از موازین شرع و دستورعالیه‌اسلام وقرآن صورت نگرفته است.

توجه

بدینوسیله تذکر داده می‌شود که صفحات ۳ تا ۱۰ روزنامه برای هرشماره شب قبل آماده و احیانا چاپ میگردد. بنابراین مطالب صفحات ۳ تا ۱۰ شماره‌سه‌شنبه ۱۲/۲۶/ـ ۵۹ قبل از اطلاع از بیانیه امام چاپ شده است.

سیاسی خارجی ۳۲۸۵۳۹

بمناسبت روز ۲۹ اسفند

وقتی در سال ۱۲۸۰ شمسی مظفرالدین‌شاه قاجار امتیاز اکتشاف نفت و استخراج و تولید و بهره‌برداری نفت و متفرعات آن را به ویلیام ناکس‌دارسی انگلیسی واگذار کرد هیچکس در آن عصر بی‌خبری و خواب‌آلودگی و غفلت نمیدانست این واگذاری عظیم‌ترین ثروت وطن ما، چه پول و سرمایه سرشاری را به جیب بیگانگان فرو میریزد و استعمار انگلیس از این رهگذر یعنی از معبر امتیاز نفت چه جای پای مستحکمی برای نفوذ یافتن و استیلا بر کشور ما فراهم میاورد. شناخت این مسئله و آگاهی و وقوف بر این حقیقت وحشتناک که سالیان بعد تدریجا" روشن میگردید بر مردم آن زمان پوشیده بود و حتی این واقعیت تا قبل از ملی شدن صنعت نفت نیز بر فرزندان وطن ما، علیرغم هم‌روشن‌بینی‌ها و علم و اطلاع که از اوضاع و احوال زمان و راههای نفوذ و بسط قدرت استعمارجویانه بیگانه داشتند مکتوم مانده بود تا روزیکه دکترمصدق که خوب میدانست امپریالیسم و استعمار انگلیس از طریق امتیاز نفت و در دست داشتن این منبع عظیم ضمن به تاراج بردن ثروت ملی ما بخاطر حفظ همین ماده حیاتی چگونه پنجه بر روی رگ و پی و شرائین مملکت ما انداخته و مانع از رشد و توسعه و پیشرفت آن شده است همت به ملی کردن آن گماشت و ملی شدن صنعت نفت را وجهه همت خود قرار داد در تاریخ آذر ۱۳۲۳ قانون منع اعطای امتیاز و بهره‌برداری از منابع نفتی و دیگر ذخایر طبیعی کشور را از تصویب مجلس گذراند. و این اقدام مقدمه استیفای حقوق ملت ایران بود. در تیرماه سال ۱۳۲۸ یعنی آخرین روزهای مجلس دوره پانزدهم از طرف دولت وقت قرارداد الحاقی که نتیجه مذاکرات (معروف به گس‌ـ گلشائیان) در مورد تجدیدنظر در قرارداد سال ۱۳۱۲ بود در مجلس مطرح میشود. دولت آن وقت کوشش میکرد تا با بهره‌برداری از اکثریت نمایندگانی که کم و بیش وابسته به محافل ارتجاعی و سیاست کهنه انگلیسی‌ها بودند استفاده کرده و برای خاموش ساختن فشار افکار عمومی که نهضت دکترمصدق آنرا به هیجان و غلیان آورده بود در تنگ کلاغ‌پر آنرا هر چه زودتر از تصویب گذارند، ولی مزدوران و سرسپردگان بیگانه که جزء سردمداران و متولیان مجلس آن دوره بشمار میامدند هنوز نمیدانستند که آتشی که تدریجا" شعله‌ور میشود نه تنها خاموش شدنی نیست بلکه هر لحظه ابعاد گسترده‌تری بخود میگیرد و مصدق که کاملا" مراقب تلاش مذبوحانه مجلسیان بود کاری کرد که لایحه دولت در آن مجلس بجائی نرسد و ادامه بحث و گفتگو موکول به تشکیل مجلس پانزدهم گردد.

مجلس دوره شانزدهم که پس از ابطال نخستین انتخابات آمیخته به نیرنگ و تقلب آغاز بکار میکند افق تازه‌ای را در فعالیتهای سیاسی و پارلمانی در برابر دیدگان ملت ایران میگشاید، در این وقت جبهه ملی که به رهبری دکترمصدق با برخورداری از نیروهای ملی و پشتیبانی افکار عمومی جنبش عظیمی را برای استیفای حقوق ملت ایران از نفت جنوب پایه میگذارد در پارلمان قدم به عرصه وجود میگذارد. در خارج از مجلس نیز قدرت پرشکوه و سازنده ملت استوار و راست پشت سر جبهه ملی قرار گرفته است. در همین هنگام است که این دگرگونیها و آغاز جنبش و نهضت دکتر مصدق و یارانش ترس و وحشت بر جان مزدوران بیگانه و کهنه سیاستمداران ارتجاعی میاندازد. سرسپردگان انگلیسی و متولیان خود فروخته مجلس که برچیده شدن نفوذ و سایه ارباب اعظم (انگلیسها) را معادل خاتمه یافتن نفوذ و فرمانروائی خود میدانستند بدست و پا افتادند تا مگر این امواج خروشان را در جائی متوقف کنند بهمین جهت برای مقابله با این جنبش از همان اسلحه و تاکتیک همیشگی بهره گرفتند روی کار آمدن یک نخست‌وزیر نظامی و این بار فرعه بنام سپهبد رزم‌آراء اصابت کرد. امید حضرات این بود که با نخست‌وزیری رزم‌آراء و جلو آمدن نظامیان ترس و وحشت در دل ملیّون افتاده کار قرارداد الحاقی بپایان برسد ولی کمیسیون نفت پس از مطالعات و بررسیهای طولانی و نطقهای طولانی و پرشور و مشتدلی که توسط نمایندگان وطن‌پرستی چون حسین مکی و دیگران بعمل آمد در نوزدهم آذرماه سال ۱۳۲۹ مخالفت خود را با قرارداد الحاقی اعلام نموده و در برابر آن پیشنهاد ملی کردن صنعت نفت را در مجلس مطرح مینمایند.

رزم‌آراء با توجه به گسترش ابعاد بیسابقه جنبش مردم وتوجه افکار عمومی به موضوع نفت ناگزیر قرار داد الحاقی را از مجلس شورای ملی پس گرفت و گفت دولت برای استیفای حقوق ملت ایران از نفت اقدامات دیگری معمول خواهد داشت و این اقدام طرح تقسیم ۴۹ـ ۵۱ درآمد نفت‌است. اما فکر ملی کردن نفت همچنان در مجلس و خارج آن در ذهن و قلب مردم جای داشت و هیچ توطئه و تمهید و زمینه‌سازی نمیتوانست مانع نضج گرفتن و شکل‌پذیری آن باشد. کمیسیون نفت مجلس دوره شانزدهم که شب و روز مشغول مطالعه و رسیدگی و بررسی اصل ملی شدن صنعت نفت بود، به ریاست دکتر مصدق و عضویت آقایان: اللهیار صالح‌جائری‌زاده، حسین‌مکی، دکتر شایگان، دکتربقائی، جوادگنجه‌ای، بهبهانی، دکترحسن‌علوی، خسروقشقائی، ناصر ذوالفقاری، سرتیپ‌واده، جمال‌امامی، جواد عامری دکترهدایتی، پالیزی، دکترکاسمی، عبدالرحمن‌فرامرزی تشکیل شد کمیسیون مخصوص نفت در یک جلسه خصوصی و سری که مدت یکساعت ونیم بطول انجامید به اتفاق آراء تصمیم زیر را اتخاذ کرد:

کمیسیون که طبق تصمیم مورخ ۲۹/۳/۳۰ مجلس شورای ملی تشکیل شده است پس از مذاکرات و مطالعات به این نتیجه رسیده که قرارداد الحاقی ساعدـ گس کافی برای استیفای حقوق ایران نیست لذا مخالفت خود را با آن اظهار میدارد. و دکترـ مصدق بجای قراردادالحاقی اصل ملی‌شدن صنعت نفت را به کمیسیون ارائه میکند که مورد موافقت قرار میگیرد و همین اصل بعدا" بعنوان پیشنهاد توسط دکترمظفربقائی یکی از اعضای کمیسیون مخصوص نفت و عضو جبهه‌ملی با پانزده امضاء تقدیم رئیس مجلس میشود که بعدا" دیگر نمایندگان هم برای اینکه بتوان آنرا مطرح نمود امضاء میکنند. این پیشنهاد بالاخره بصورت طرح در دستور مجلس قرار گرفته و بعدا" به تصویب میرسد.

دکترمصدق که پی برده بود هرگاه در کار تصویب طرح ملی شدن نفت در کمیسیون تسریع نشود چه بسا ممکن است دستهائی که در خارج و داخل مجلس سرگرم دسیسه تحریک و دشمنی با این اطرح میباشند اشکالات عمده‌ای فراهم نمایند. لذا علیرغم ضعف مزاج و کهولت سن کمترین فرصتی را از دست نمیداد و پابپای دیگر اعضای نسبتا" جوان کمیسیون به بررسی و مطالعه و تنظیم یک طرح قاطع و روشن که کمتر جای تردید و ابهام باقی گذارد مشغول بود و جالب اینجاست که او برای وصول به مقصود دستور داده بود که وقتی کمیسیون سرگرم کار است در اطاق کمیسیون را قفل کرده و کلیدش را به شخص او بدهند تا بعضی اعضائی که جزء همفکران او نبودند وگوش به نداهای دیگری در خارج از کمیسیون میدادند و یا خبرهای کمیسیون را به مراکز مرموزی میرسانیدند نتوانند از در خارج شوند و در این مرحله کار بجائی رسیده بود که یکی ازاعضای‌کمیسیون، عبدالرحمن‌فرامرزی، که چند بار بعنوان قضای حاجت قصد داشت از در خارج شود با مخالفت و ممانعت رئیس کمیسیون مواجه گردید. تا یک روز که دکترمصدق ملاحظه کرد که در اطاق را از پشت میکوبند، مصدق کلید اطاق را به یکی از اعضای کمیسیون داد تا برود و ببیند موضوع چیست، او پس از چند دقیقه در حالیکه رنگ بر چهره نداشت وارد اطاق کمیسیون شده سر خود را بیخ گوش مصدق گذاشت و چیزی گفت، دکترمصدق پس از شنیدن سخنان درگوشی وی در حالیکه باو بآهنگ تندی تغییر میکرد گفت قضیه را به اطلاع آقایان برسانید و بگذارید کمیسیون کارخودش را دنبال کند

پس از ترور سپهبد رزم‌آراء در روز شانزدهم اسفندسال ۱۳۲۹ سرانجام مبارزات عظیم گسترده ملت ایران تحت رهبری و تلاشهای خستگی‌ناپذیر دکترمصدق و یارانش در مجلس به‌پیروزی‌نهائی‌نزدیک میشود و ماده واحده ملی شدن صنعت نفت در روز ۲۹ اسفند ۱۳۲۹ از تصویب مجلس میگذرد.

قانون ملی شدن صنعت نفت ایران پس از مدتی تعلل و دفع‌الوقت سرانجام در تاریخ دهم‌اردیبهشت سال ۱۳۳۰ به توشیح رسید و قانون اجرای آن یا قانون خلع‌ید که در نه ماده تنظیم شده بود در سیزدهم اردیبهشت همان سال از تصویب مجلس شورای ملی گذشت.

نوشته: ناصرنجمی

بسمه تعالی

سومین بهار انقلاب در شرایطی فرا میرسد که ملت مبارز ما با نثار خون هزاران شهید و با قبول مشکلات گوناگون و علیرغم توطئه‌های پیاپی امپریالیسم خونخوار و ایادی‌اش همچنان مصمم در آرزوی تحقق‌آرمانهای انقلاب اسلامی تلاش می‌کند. ملت ما اگرچه در این مدت به پیروزی‌های بزرگی نائل آمده است، اما این پیروزی، زمانی تضمین خواهد شد که نظام ارزشی جامعه بحکم آیه ان الله لا یغیر ما بقوم حتی یغیروا ما بانفسهم (خدادروضعیت هیچ قومی تغییر نخواهد داد مگر آنکه آنها خود در ـ وضع درونی ـ خویشتن دگرگونی ایجاد کنند) درجهت یک‌بعثت نوین یا یک انقلاب فرهنگی دگرگون گردد.

امیدمان آنست که سال نو، سال تضمین وتعمیق انقلاب در سایه یک بعثت فرهنگی راستین در سراسر جامعه و نظام ارزشی جامعه باشد.

رئیس‌جمهوری
سیدابوالحسن‌بنی‌صدر

بسمه تعالی

انقلاب اسلامی میراث و خونبهای شهیدان پاکباز و دستاورد تلاش و ایثار معلولان، این جانبازان صمیمی است. شهیدان گلهای‌همیشه بهارانقلاب و معلولان، تجلی زنده ایثار در قربانگاه‌انقلابند و مطمئنیم‌تا مردم‌قهرمان ما به آرمانهای شهدای گلگون‌کفن‌و فداکار وفادار باشند، گلستان انقلاب همواره سرسبز و خرم و همیشه در بهار خواهد بود. و این وعده دل‌انگیز الهی است که: ولا تقولوا لمن‌یقتل فی‌سبیل‌الله امواتا بل‌احیاء عند ربهم یرزقون (به آنانکه در راه خدا جان باخته‌اند، مرده مگوئید چرا که آنان زنده‌اند و در پیشگاه پروردگارشان روزی میخورند)

ملت مبارز ایران بیمن‌وفاداری به‌آرمانهای انقلاب، بخود حق میدهد که بمناسبت فرا‌رسیدن سومین بهار انقلاب، بشادی روح شهیدان و بهمدلی با معلولان سال نو را گرامی بدارد و به همه شما با حقشناسی تمام تبریک بگوید.

رئیس جمهور
سیدابوالحسن‌بنی‌صدر

«نوروزاسلامی جعفری»

از صفحه ۱

پس از سقوط یزدگرد سوم دیگر کبیسه‌ای صورت نگرفت که نوروز را از درون بهار به اول تابستان باز آورد و نوروز هر چهارسال یکروز به سوی اول‌بهار پیش میرفت تا در حدود سیصدوهشتاد هجری به اول فصل بهار رسید که دارای مقتضیات دیگری بود. این اتفاق در اواخر دوره سامانی و اواسط دوره آل‌بویه و اوایل دوره غزنوی صورت گرفت و مطبوع طبع شعرا و امراء وکلیه مردمی‌قرار گرفت که در منطقه آسیای مرکزی از بهار خرم و باشکوهی بهره میبردند. قضارا در صدهٔ پنجم هجری نوروز از آغاز بهار در ماه سوم زمستان(یابرج‌جوت) به سوی اول زمستان هرچهارسال یکروز پیش میآمد تا در سال ۴۶۷ هجری که نوروز به نیمه اول ماه سوم‌زمستان رسیده بود ملکشاه سلجوقی فرمانی خطاب به منجمان‌کشور صادر کرد که موقع نوروز سیار یزدگردی را در اول فصل بهار با تدبیری علمی ثابت و مستقر سازند. و این‌کار رادر ۴۶۸ هجری عبدالرحمن خازنی منجم مروزی به صورتی درآورد که تقریبا هم اینک در ایران وافغانستان برقرار است و تاریخ سلطانی ملکشاهی را از ۴۶۸ با این گاهشماری جدیدبی‌افکند. تصرفی که سه‌سال بعد عده‌ای از منجمان درباری در اصفهان کردند و آن را به همانگونه یزدگردی ولی با وضع ثابت درآوردند و از ۴۷۱ به نام‌تاریخ جلالی نامیدند که پیش ازاصلاح ۱۳۰۴ شمسی در تقویمهای ایرانی به همانگونه مصطلح بود. در تاریخ جلالی دوازده ماه هریک سی روز، و پنجروزه اضافی که در سال کبیسه به شش روز میرسید در پایان اسفند بنام پنجه افزوده میگشت. ولی در تاریخ خازنی هرماهی‌موافق با طول ایام بروج دوازده‌گانه به حساب می‌آمد که دیگر پنجه‌ای اضافی یا دزدیده نداشت و آن تقریبا" همین صورت سال شمسی فعلی را پیدا کرد.

بنابراین سال جدید شمسی که آغاز آن در ابتدای‌بهاربه صورت نوروز ثابت‌بهاری درآمده ربطی به جمشید و فریدون یا خسرو و یزدگرد ندارد بلکه نوروزی است که در صدچهارم هجری به درخواست ملکشاه سلجوقی بوسیله علمای بزرگ نجوم اسلامی ترتیب و تنظیم یافت و جای نوروز سیار یزدگردی را گرفته‌که در اثر تغییر موضع طبیعی فعلا به اوایل ماه دوم تابستان رسیده است و این مطلب برتقویم‌نگاران و هموطنان زردشتی ما معلوم است.

بنابراین نوروز اول بهار در صورت کبیسه شده خازنی که فعلا دوباره تجدیدحیات کرده است و یا نوروز جلالی که آنهم از تداول بیرون نیفتاده، نوروزی اسلامی است نه‌نوروز زردشتی که بایستی در اول تابستان باشد و فعلا در سیر و تغییر محل پس از ۱۳۵۰ سال به اوایل ماه دوم تابستان یعنی اسد یا مرداد کنونی رسیده و در پیش مردم مازندران و صابیان (صلبیهای) خوزستان‌همچون زردشتیان ایران معلوم معمول است.

درزمان‌صفویه که پایتخت را از قزوین به اصفهان آوردند و نوروز جلالی در آن شهر از عهد توقف ملکشاه هنوز جلوه و جاذبه خود را حفظ کرده بود درصدد برآمدند احیای نوروز جدید را زمینه ثابت و مستدل شرعی بدهند. عده‌ای از علماء و فقها و محدثین در تحقیق مطلب دریافتند که‌در سال حجةالوداع حادثه غدیر خم بنابه‌روایت هلال ذی‌الحجه آن سال در برخی از افقها در روز اول از فروردین سال اول‌تاریخ یزدگردی اتفاق افتاده است پس عیدغدیراول‌با نوروز سال اول یزدگردی موافقت و مطابقت داشته است. بنابراین نوروز سال خازنی یا جلالی نه‌تنهایک اثر فکر و وضعی اسلامی است که بوسیله منجمان مسلمان ایران برای جمع کلمه وحدت میان دین و دنیای هموطنان ایرانی خود در طول عصرهاو قرنها وضع شده بلکه نهادی اسلامی که به شیعه ایران اختصاص داشته است. کسی که خواهان اطلاعات بیشتری باشد به بایگانی مرزهای دانش ایران رجوع کند که در طی سالهای ۱۳۳۸ تا ۱۳۵۸ سخنرانیهای‌فنی مستدل در این زمینه ایراد شده است. در آن سخنرانیها تحقیقات‌مجلسی درجلد سماء وعالم بحار در این زمینه مورد استشهاد و استناد قرار گرفته است.

هموطنان متعبد و متعهد به عهد تشیع در کتابهای مجموعه اعمال مذهبی و دعایا از شیخ طوسی تا مجلسی مراجعه کنند و بنگرند در فضیلت بلکه فضایل شرعی نوروز چه روایات سودمند و ارزشمندی از حضرت صادق(ع) و پدران بزرگوارش در این زمینه روایت شده و به اعمال دینی مخصوص بدین روز از غسل و نماز و دعایی ببرند و بدانند بر هرشیعه امامی‌جعفری اصولی یا اخباری لازم است که‌به‌احترام قول‌بزرگان سلف حرمت جانب این نوروز اسلامی جعفری باید از بن دندان بلکه جان و دل بپذیرند و به جای آنکه تنها خود را در رسوم کودکان و عوام از صرف شیرینی و تردماغی شریک سازند در اعمال مذهبی مربوط به نوروز و زیارت اموات‌مسلمین و پرسش احوال برادران دینی و دیدار مصیبت‌زدگان چنانکه همواره در این کشور معمول بوده اهتمام کنند.

در حین تحریر این مقاله مجموعه اعمال و ادعیه مانوره تالیف سیدعلی‌اکبر سمنانی که از روی صحیفه و کافی وثواب‌الاعمال و تهذیب و مصباح‌المتعبد و مفتاح‌الفلاح و کنوزالنجاح و مهج‌الدعوات ومنهاج‌الصلاح وعدةالداعی و رادالعماد جمع‌آوری و تدوین شده با کتاب کفایةالطلاب که مولف آن در آخر کتاب‌اجازه روایت آن را داده‌است در زیر نظر بود که درباره نوروز مطالبی‌مفید در بردارند.

محیط طباطبائی

سخنگوی دولت:

۱۰۰میلیارد...

از صفحه ۲

● ۱۰۰میلیارد تومان بودجه هزینه‌های جنگ

وزیر مشاورهمچنین در پاسخ به‌سئوال‌خبرنگار ما که از وی خواست تا پیرامون بودجه سال آینده کشور توضیحات بیشتری دهد، یادآور شد:

کلا" میزان هزینه‌های جنگی پیشنهادی دستگاه‌های اجرائی رقمی معادل یکصد میلیارد تومان‌است یعنی در واقع بیش از یک سوم‌بودجه سال قبل است‌و ما باید از کلیه طرحهای عمرانی و مخارج جاری مقداری کم‌کنیم تابتوانیم مخارج جنگی را که حدود ۱۰۰ میلیارد تومان پیشنهاد شده، بشکلی تامین کنیم، چون منابع درآمد ما ثابت است و هزینه‌ها بیشتر شده است.

سخنگوی دولت در پاسخ به دومین سئوال خبرنگار ما که پرسید: به اعتقاد صاحبنظران پیام اخیر امام تائید دوباره‌ای بر رئیس جمهوروبویژه‌برمسئولیت فرماندهی کل قوای ایشان است، نظردولت‌رادر این موردتشریح‌نمائید، گفت، بله، نظر ما اینست که امام کلیه نهادهای قانونی را در پیام خودشان مورد تائیدقرار دادند و تاکید کردند هیچ نهادی حق تضعیف نهاد دیگر را ندارد و چنانچه چنین عملی انجام‌شود خود امام نظر دادند که جلو این‌کار گرفته شود و در واقع این خواست دولت بوده است. تمام نهادهائی که براساس قانون‌اساسی بوجود آمده‌اند، بتوانند کار خود را انجام دهند واگر هم اختلافی هست نباید به کوچه و بازاروخیابانها کشیده شود وسبب‌تشویش مردم شود.

اجرای دقیق قانون‌اساسی

وی همچنین در پاسخ به سئوال‌دیگر خبرنگار ما که پرسید: فرمان‌اخیر امام در رابطه بااجرای دقیق قانون اساسی وظائف سنگین‌تری بر عهده مسئولان و ازجمله دولت گذاشته است، برنامه دولت دراین‌زمینه چیست و سرنوشت وزرای خارجه و دادگستری بکجا انجامیده است؟ اظهار داشت: دولت از اول هم هدفش اجرای‌قانون اساسی بوده است دولتی که براساس قانون‌اساسی روی‌کار آمده است طبعا" باید مجری قانون‌اساسی باشد و غیرازاین هم نمیتواند کاری بکند، درمورد وزرای خارجه و دادگستری هم که البته ربطی به قسمت اول سئوال‌ندارد، مساله وزیر خارجه با مصوبه اخیر مجلس و تاکید شورای نگهبان تاحدودی‌حل شد و آقای رجائی سرپرست وزارت‌خارجه هستند‌درمورد دادگستری منتظریم تا شورایعالی قضائی افراد موردنظر را معرفی کند تا از بین آنها انتخاب کنیم و به رئیس جمهور معرفی‌کنیم و بعد هم به مجلس.

خبرنگار ما همچنین در زمینه برنامه جدید دولت در رابطه بااسکان و اشتغال هموطنان آواره جنگ تحمیلی پرسید که آقای نبوی پاسخ‌داد: بخشی از بودجه ۱۰۰ میلیارد تومانی مربوط به اسکان آوارگان جنگ است که رقمی حدود ۶ میلیاردتومان فقط برای ساله اسکان درنظر گرفته شده است البته بنیاد جنگ‌زدگان، وزارت مسکن و ستاد بسیج اقتصادی در فکر ایجاد زمینه‌هائی هستند که به محض پایان جنگ شهرها بازسازی‌شود

● گارد نخست وزیری

خبرنگار ما همچنین پرسید: در راهروی ساختمان نخست‌وزیری بخشنامه‌ای به امضاء فرمانده گارد نخست‌وزیری نصب شده بود، چنانچه ممکن است‌در مورد گارد نخست‌وزیری توضیحاتی بفرمائید.

آقای نبوی پاسخ‌داد: نه‌خیر، ببینید پنجاه الی ۱۰۰ نفر مامور شهربانی در اینجا هستند که از دفتر ریاست جمهوری و نخست‌وزیری حفاظت میکنند، در واقع اگر اسم گارد هم روی خودشان گذاشته‌اند‌این اسمی نیست یعنی‌نیروی جدیدی نیست، شهربانی اینها را فرستاده حالا ممکن است اسم گاردبرده شود، آن معنی راندارد یعنی چیزی که بودجه مستقلی داشته باشد و ابتداء به‌ساکن ایجاد شده باشد، نیست.

ساعات شرعی بافق تهران

پنجشنبه ۲۸ اسفند ۱۳۵۹
برابر ۱۲ جمادی‌الاول ۱۴۰۱

اذان‌مغرب	۱۸/۳۳
پایان‌شفق	۱۹/۳۶
طول‌روز	۱۳ساعت‌و۵۳
طلوع‌فجرجمعه	۴/۳۸
طلوع‌آفتاب‌جمعه	۶/۰۶
ظهرشرعی‌جمعه	۱۲/۱۴
اذان‌مغرب‌جمعه	۱۸/۳۴
پایان‌شفق‌جمعه	۱۹/۳۸
طول‌روزجمعه	۱۳ساعت‌و۵۶
طلوع‌فجرشنبه	۴/۳۸
طلوع‌آفتاب‌شنبه	۶/۰۶
ظهرشرعی‌شنبه	۱۲/۱۴
اذان‌مغرب‌شنبه	۱۸/۳۵

توضیح: طول روزاز طلوع فجر تااذان مغرب‌محاسبه شده.

چاپ: شرکت ایرانچاپ

روزنامه انقلاب اسلامی
صاحب امتیاز: سیدابوالحسن بنی صدر
مدیرمسئول: محمد جعفری
سردبیر: سیدجمال‌الدین موسوی
خیابان امام خمینی مقابل اداره پست
تلگرافی: روزنامه‌انقلاب
منطقه ۱۱پستی
تلفن: ۳۲۸