بسم الله الرحمن الرحیم
نمونه و آن بندگان را که بسخن گوش فرا میدهند و از بهترین آنها پیروی میکنند

# انقلاب اسلامی

سه‌شنبه ۵ اسفند ماه ۱۳۵۹ - ۱۸ ربیع الثانی ۱۴۰۱ - ۲۴ فوریه ۱۹۸۱ - شماره ۴۸۲
سال دوم - تکشماره ۱۵ ریال

## نخست‌وزیر:
## انقلاب ما انقلابی سازنده است، انقلاب سر نیزه و تیر باران نیست

مردم ما که با صدام می‌جنگند، با شما چهار تا سخنرانها و روزنامه‌نویس‌ها و راه‌پیماها هم میتوانند بجنگند

از ۲۸ صفر تاکنون فقط یک طرح در رابطه با تجارت خارجی فرستاده‌اند که آنهم دردست مطالعه است

در صفحه ۲

نطق افتتاحیه برژنف در بیست و ششمین کنگره حزب کمونیست شوروی

## برژنف: حوزه تحت سلطهٔ امپریالیسم کوچکتر شده‌است

درصفحه آخر

## حاکمیت زور بر قانون

در صفحه ۱۰

نیروهای مشترک هندوراس والسالوادور

## ۳۰۰ دهقان السالوادوری را قتل عام کردند

در صفحه ۴

### در این شماره

قانون
بررسی لایحه بازسازی نیروی انسانی
دکتر کاظم سامی
مصاحبه با محمد هادی برومند نماینده مجلس
درصفحه ۳

درجهان
رژیم نظامی برزیل، در تجربه آزادی؟!
لوموند دیپلماتیک
درصفحه ۷

اقتصادی
هجوم بشهرها و مرگ کشتزارها خطری که باید جدی گرفت
پیشنهاد مقدمات تهیه مسکن در مناطق جنگ‌زده
درصفحه ۵

دیدگاهها
ملیت و ملی گرائی
دکتر علی شریعتی
امت، ملت، ناسیونالیسم
دکتر رضا داوری
درصفحات ۸ و ۹

خطاب به ماموران شهربانی و سپاه پاسداران

# امام: باقدرت وقوت و باپشتیبانی همه مردم ازاینطور امور (حمله به اجتماعات) باید جلوگیری بشود

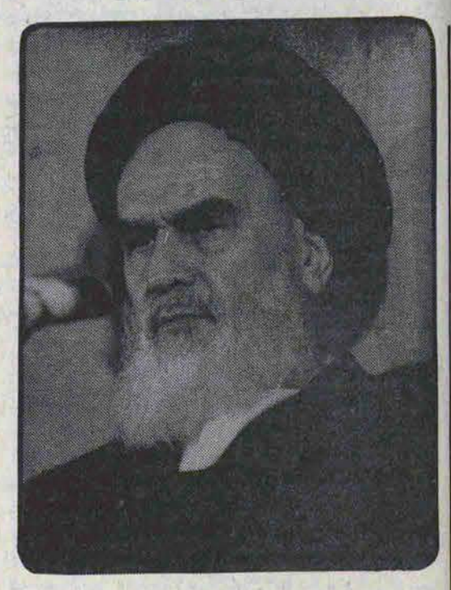

● چماق کشی وچماق بازی از بدترین چیزهایی است که در آخر سلطنت محمدرضا درست شد ازباب اینکه ضعیف شده‌بود و میخواست با چماق خودش را تقویت کند

سپاه پاسداران که درشهرها هستند وظیفه‌دارند که با شما کمک کنند که اینطور درگیریهایی که موجب ضعف قوا میشود و با یک برنامه‌ای مشغول هستند برای شرارت انجام نگیرد

قبل از اینکه مقاله‌ها را بخواهید بنویسید و قبل از اینکه تیترها را بخواهید درشت بنویسید با خودتان خلوت کنید و ببینید برای چه اینکار را می‌کنید

### باقدرت کامل جلوگیری کنید ازشرارتها

تهران - خبرگزاری پارس: امام خمینی رهبر انقلاب و بنیانگذار جمهوری اسلامی ایران دراجتماع پرسنل شهربانی و افراد پلیس تهران و نمایندگان پلیس و شهربانیهای شهرستانها و دیگر اقشار مردم سخنانی بدین شرح ایراد فرمودند:

بسم‌الله‌الرحمن‌الرحیم

من امروز یک کلمه با شما آقایان و عزیزان که از قرار مذکور از اطراف کشور آمده‌اید و روسای کلانتری و رئیس شهربانی یک کلمه عرض میکنم و بعد برای مسائلی که باید همه درش شرکت داشته باشند بعضی مطالب عرض میکنم شما میدانید که وضع شما و تمام عزیزانی که در سرتاسر کشور برای نظم شهرها مشغول فعالیت هستند با زمان طاغوت فرق دارد. آنروز ملت به شهربانی نظر دیگر داشت و امروز نظر مساعد و نظر برادری نظر دوستی و پشتیبانی از شما ملت میکند. شما امروز قوای انتظامی مملکت اسلامی هستید و رهبر همه شما و همه ما وجود مبارک بقیةالله است و باید ماها و شماها طوری رفتار کنیم که رضایت آن بزرگوار را که رضایت خدا است بدست بیآوریم شما در سر تا سر کشور با تعهد باید از داخل، شهرها را حفظ کنید و امروز با شما ملت هم موافق هستند و پشتیبان شما هستند و شما با پشتیبانی ملت میتوانید که این شرارتهائی گاهی در شهرها میشود جلویش را بگیرید با نصیحت والا با قدرت. و کسانیکه بخواهند اختلال کنند در هر امری از امور چه در سخنرانیهائی که از طرف شخصیت‌ها میشود و چه در اجتماعات مطابق قانونی که با اجازه وزیرکشور اجتماعات حاصل میشود باید شماها مواظب باشید و سپاه پاسداران هم که در شهرها هستند با شما هماهنگ باشند برای جلوگیری از اینکه در این اجتماعات یک دسته اشرار وارد نشوند و بخواهند درگیری ایجاد کنند و همینطور در خیابانها یکدسته اشرار بخواهند درگیری ایجاد کنند و ناراحتی برای مردم به حسب قاعده و قانون شما وظیفه دارید و سپاه پاسداران که در شهرها هستند وظیفه دارند که با شما کمک کنند. و مردم هم از شما پشتیبانی کنند که اینطور درگیری‌هائی که موجب تشتت‌قوا میشود و موجب ضعف قوا میشود و با یک برنامه‌ای مشغول هستند برای شرارت انجام نگیرد، با قدرت و قوت و با پشتیبانی همه مردم از اینطور امور باید جلوگیری بشود تا در یک سطح آرامی مردم مشغول به کارهاشان بشوند و بعضی از این اشرار که مشغول ترور هستند یا مشغول انفجار بعضی از جاها هستند باید اطلاعات حاصل بشود و پیگیری بشود. واینها معرفی بشوند به دادگاهها و دادگاهها اینها را مجازات کند به آن مجازاتی که اسلام برای آنها تعیین کرده است و آن مجازات سختی است. برادران من شما امروز برادر هستید با اهالی مملکت و کشور شما در معرض این است که کفار و اشرار میخواهند که این جمهوری اسلامی را بهم بزنند با اینکه انشاءالله نمیتوانند لکن بایدشماها در داخل شهرها و ژاندارمری در بین شهرها و ارتش در سراسر مرزها با کمال توجه مراقب باشند. مراقب اشرار داخلی و مراقب اشرار خارجی، کشور مال همه شماها است. و امروز روزی نیست که هر طایفه‌ای مثلا" شهربانی برای خودش مستقلا" در مقابل ژاندارمری بایستد. ژاندارمری در مقابل شهربانی، ارتش در مقابل هر دو و هر دو در مقابل اینها و پاسداران و سایر قشرهای مسلح در برابر اینها، امروز روزی است که یک مقصد دو کار است و این مقصد همه شماست. یک مطلوب در کار است و آن مطلوب همه شماها هست و او حفظ جمهوری اسلامی که حفظ اسلام و حفظ کشور اسلامی است. و در یک همچو موقعیتی مقابله بعض گروهها با بعضی گروهها خصوصا" گروههای مسلح نظامی و انتظامی موجب فسادبزرگ میشود و موجب این میشود که خدای ناخواسته انسجام از بین برود و با رفتن انسجام حتما" آسیب خواهدواقع شد. شما همه موظفید که باهم و با سایر قوای مسلح همدم باشید هم نفس باشید خصوصا" در این موقع استثنائی که همه ماها و همه شماهاو همه افراد کشور موظفند که با هماهنگی

در صفحه ۲

توسط توپخانهٔ لشگر ۲۸ کردستان

## مواضع دشمن در ۳ منطقه داخل خاک عراق بشدت زیرآتش قرارگرفت

در صفحه ۲

رئیس کل بانک مرکزی

## ازلحاظ قانونی پولهای ایران توسط آمریکا کماکان مسدوداست

رئیس کل بانک مرکزی ایران ریز اقلام و دارائیهای آزاد شده ایران، مکانیسم انتقال این دارائیها و اختلافات ایران و آمریکا در این زمینه را تشریح کرد

ریگان و کارتر قرار مسدود شدن دارائیهای ایران را که در ۱۴ نوامبر توسط کارتر صادر شده بود لغو نکردند و پولهای ایران ازلحاظ حقوقی مسدوداست

بعداز ظهر روز گذشته علیرضا نوبری رئیس‌کل بانک مرکزی ایران دریک مصاحبه مطبوعاتی شرکت کرد ودرزمینه پولهای مسدود شده ومکانیسم انتقال آنها به ایران و اختلافات ایران وآمریکا در زمینه تصفیه‌حسابهای مالی مطالبی بیان‌داشت و به سئوالات خبرنگاران پاسخ داد.

وی ابتدا طی سخنانی گفت:

همانطور که‌مطلع هستید حدود ۱۵ روز پیش من برای مسایل مربوط به‌حل و فصل اختلافات بانکهای ایرانی‌وامریکائی‌واحقاق‌حقوق حقه‌ایران دراین زمینه وبرای اینکه‌اجازه ندهیم اموال ملت و بخصوص بانکهای ایرانی توسط بانکهای آمریکائی از بین بروند، به‌لندن مسافرت کردم.

بطور کلی سابقه امر به امضای بیانیه‌جمهوری دموکراتیک مردم‌الجزایر برمیگردد که یک ماه‌قبل ازاین، آقای نبوی متن آن‌را در روز ۲۹ دیماه امضاء کردند ومتعاقب آن روز ۳۰ دی گروگانها آزادشدند (۲۰ژانویه) که درهمانروز نیز آقای ریگان سر کار آمدند. مسئله اساسی درمورد بیانیه این بود که دولت امریکا درازای آزادی گروگانها وقراردادی که به‌این طریق بسته میشد خود را متعهد کرده بود که شروطی‌را انجام‌دهد یکی ازآنها بازپس دادن کلیه دارائیهاومایملک ایران درخاک ایالات متحده امریکا بود که دراین مورد بخصوص آمریکا هیچ کاری نکرده است. یعنی فرضا موشکها یازیردریائی‌هائی‌را که ممکن است ما داشته باشیم به ما ندادند و بطوری که واضح است دراین زمینه مشکلاتی وجود دارد. درمتن بیانیه بطور صریح آمده است که کلیه دارائیهارا باید پس بدهند چون چیزی را که شما پولش‌را داده‌اید، مال شما است. و درزمینه‌های بانکی ومالی‌نیز دولت آمریکا طبق دستورکارتر در۱۴ نوامبر دارائی بانک مرکزی، بانکهای ایرانی وشرکتهاوغیره‌را تماما مسدود کرد، چه دراداخل آمریکا وچه درموسسات تحت کنترل آمریکا (درخارج ازخاک آمریکا).

میزان دارائیهای‌ایران در بانک مرکزی آمریکا یا" فدرال رزرو" درتاریخ مسدود شدن دارائیها حدود ۵۰ تن طلا و حدود یک میلیاردو۴۲۰ میلیون دلار اوراق بهادار واوراق قرضه بود. بقیه بانکها وموسسات ایرانی حدود ۱۴۰میلیون دلار درداخل آمریکا پول داشتند. همچنین دربانکهای آمریکائی‌واقع در اروپا نیز بانک مرکزی ایران ودیگر موسسات پولهائی‌نیز داشتند. مثلا شرکت ملی نفت ایران حدود ۲۵۰ الی ۳۰۰ میلیون دلار پول داشته است.

قراردادی که امضا شد معنی‌اش این‌بود که کلیه پولهائی که درداخل آمریکا و چه درداخل اروپا به حساب بانک مرکزی الجزایر واریز بشود، لذا دربانک مرکزی انگلستان‌ءحساب درتاریخ۲۹ دی‌باز شد. یکی‌ازاین حسابها، حساب طلا بود که ۵۰تن طلائی‌را که درآمریکا داشتیم بطور فیزیکی به آن حساب واریز شد.

در صفحه ۱۱

## شکست کودتای شبه نظامیان طرافدار فرانکو در اسپانیا

### ایالات متحده ازنزدیک مراقب اوضاع اسپانیاست

بنا به گزارش خبرگزاری فرانسه‌جناح‌تندروی گارد شبه‌نظامی اسپانیا روزگذشته‌بااشغال‌پارلمان این‌کشورهنگام رای‌گیری برای نخست‌وزیر جدید دست به کودتای نظامی زد، بنا به اعلامیه - فرماندار نظامی ایالت والنسیا که بدنبال‌حمله به پارلمان از رادیو پارسلون پخش شدژنرال "میلانزدل‌بوش" برنامه نه ماده‌ای کودتاگران را که شامل انحلال کلیه احزاب سیاسی و پارلمان اسپانیا است را اعلام نمود. ژنرال دل‌پوش از هنگام مرگ ژنرال فرانکو دیکتاتور سابق اسپانیا درسال۱۹۷۵ تابحال‌یکی ازعمده‌ترین‌انتقادکنندگان قوانین‌دمکراسی آدولفو- سوارش، نخست‌وزیر پیشین این کشور، بوده است. بنابر همین‌گزارش هنگام اشغال پارلمان توسط شبه‌نظامیان، رادیو مادرید پخش برنامه مستقیم رای‌گیری برای - نخست‌وزیر جدید راقطع نمود و به پخش موسیقی پرداخت.

خبرگزاری فرانسه میافزاید بدنبال اشغال پارلمان اسپانیا، خبر وقوع کودتا توسط اکثر خبرگزاریهای بین‌المللی منتشر گردید اما پس از ۷ ساعت، خوان‌کارلوس- پادشاه اسپانیا طی یک نطق ۲ دقیقه‌ای در تلویزیون این کشور اعلام کرد ستاد مشترک ارتش وفاداری خود را به دولت‌اعلام‌داشته‌وکودتا با شکست روبرو گردیده است.

در همین حال بنابر گزارش خبرگزاری رویتر از پاریس، ژان‌فرانسوا - پونسه وزیر خارجه‌فرانسه ضمن‌اشاره‌به‌اوضاع‌اسپانیا گفت اروپای غربی باید دموکراتیک باقی بماند و اظهار امیدواری کردکه اوضاع جاری در اسپانیا بحالت عادی بازگردد.

وی این مطلب را در جریان یک مصاحبه تلویزیونی در واشنگتن درارتباط با حمله گارد غیرنظامی اسپانیا به پارلمان و اشغال آن‌بیان کرد.

واشنگتن - آسوشیتدپرس مقامات‌رسمی‌وزارت‌خارجه آمریکا گفتند که بدنبال دریافت گزارشهایی‌مبنی براینکه گارد غیرنظامی اسپانیا قیام کرده و مجلس شورای کشور را به اشغال خود درآورده‌است ازنزدیک مراقب‌تحولات در مادرید است. همین مقامات گفتند که هیچ اقدام فوری در دست اجرا نیست، لکن چنین استنباط می‌شود که این افراد بویژه درباره این گزارشها که یک دولت نظامی تشکیل نشده‌است نگران‌اند.

## ابراز تمایل برژنف به ملاقات با ریگان

لئونید برژنف رهبر شوروی در سخنرانی دیروز خود در مراسم گشایش بیست‌و هشتمین کنگره حزب کمونیست این کشور ابراز تمایل کرد که برای کمک به بهبود مناسبات میان دو کشور شوروی و امریکا یک ملاقات سران مرکب از وی‌و رونالدریگان‌رئیس جمهوری ایالات متحده ترتیب‌یابد. برژنف‌گفت: وضع کنونی مناسبات و نیاز به‌حل مشکلات‌بین- المللی انجام گفتگو را به صورت‌مساله‌ای اساسی درآورده است.

از سوی دیگر بنابرگزارش خبرگزاری آسوشیتدپرس ازواشنگتن، الکساندرهیگ وزیر امورخارجه آمریکا اعلام‌نمود ایالات‌متحده نسبت به پیشنهاد لئونید برژنف برای‌تشکیل کنفرانس سران دو کشور و تجدید گفتگوهای محدودیت سلاحها ابراز علاقه میکند. هیگ گفت برژنف ابتکارات جدید و قابل توجهی ارائه داده است. لحن سخنان هیگ بطور قابل توجهی با اظهاراتی که صبح روز دوشنبه از طرف "جیمز- برادی" سخنگوی کاخ سفید عنوان شده‌بود، تفاوت داشت. "جیمز - برادی" گفته بود که پیشنهاد برژنف ممکن‌است چیزی جز ارائه تاکتیک "مردشرور" و "مردنیک" برای برهم زدن میانه آنها نباشد.

رئیس‌مجلس در رابطه با عدم قرائت نامه حجةالاسلام سیداحمد خمینی درمجلس:

## ماهرچه که به مجلس خطاب شود لازم نیست دردستور جلسه علنی بیاوریم

در صفحه آخر

## کارنامه رئیس جمهور

گزارش بمردم

جمعه ۱۰ تا جمعه ۱۷ بهمن ماه ۵۹

بسم‌الله الرحمن الرحیم

قسمت پنجم

* هر استبدادی بدون تمرکز قوا دریکجا ممکن نمیشود
* وقتی که لنین متوجه شد این شوراها ابزار حزب نمیشوند، این فکر را کنار گذاشت
* در دوران استالین دبیر کل از اختیارات وسیعی برخوردار بود و درحقیقت دیکتاتور بتمام معنا بود

در فصل ششم نویسنده به "دیکتاتوری طبقه جدید" پرداخته است. و در آنجاست که می‌خواهم به خواننده آنچه را که گفتنی است بگویم و توضیح بدهم که چرا وقتی آزادی نباشد، این محرومان نیستند که سود می‌برند، بلکه همین فقدان آزادی است که موجب این‌گونه نابرابری‌ها و پیدایش طبقه جدید و شدت بهره‌کشی از محرومان میگردد.

اگر بدانیم که در جمهوری اسلامی آن شیوه‌های استفاده از ایجاد انحراف و ایجاد زمینه‌های تخریبی فعالیت که در دمکراسی‌های غربی است و خود موجب محدودشدن زیاد آزادیها می‌شود و هیچکدام این‌ها در اسلام جا و مکان ندارند، نباشد، وما آزادی را به‌معنای درست کلمه امکان اطلاع‌یافتن و آگاه‌شدن از حقیقت همانطور که هست و نیز مشارکت در تصمیم درباره‌سرنوشت، تعمیم بدهیم و همه از آن برخوردار بشوند، آیا جامعه ما همان جامعه‌ای نخواهد شد، که مثل خورشید در جهان پرتو روشنائی اسلام را بیفکند؟

بهرحال برای رسیدن به این سئوال به فصل ششم کتاب بپردازیم.

درباره دیکتاتوری طبقه‌جدید:

در قسمت اول این فصل نویسنده به این معنا پرداخته است که شوراها در روسیه شوروی شکل بی‌محتوا وقالب‌میان‌تهی‌است. و مثل همه‌جا عناوین هست (مثل رژیم سابق که در آن مجلس‌بود اما در حقیقت‌این شاه سابق بود که نمایندگان را نصب می‌کرد. ومردم‌نبودندکه‌نمایندگان‌را انتخاب بکنند) می‌گوید درواقع هرسه‌قوه (قوه مجریه، قوه مقننه و قوه قضائیه) در یک‌جا متمرکز است. و این "یک‌جا" همان کرملین و قدرت مرکزی است. باید گفت که به ضرورت هر استبدادی بدون تمرکز قوا در یک‌جا ممکن نمی‌شود. در تمام جریانهای تاریخی که به استبداد انجامیده است به همین طریق عمل شده است و ساز و کارها مشابه هستند.

گروهی که قدرت را در خود متمرکز می‌کند، نهادهای جدید را به ابزارهای جدید تبدیل می‌کند فرض کنید که در کشوری قوا از هم تفکیک بشود. یعنی قوه مقننه و قوه قضائیه و قوه اجرائی بوجود بیاید. برای اینکه نهادهای جدید ابزارهای جدید بشوند، آن گروه حاکم می‌باید اختیار این نهادها را در دست بگیرد. وبعد در یک دوره طولانی آنها را کاملا" به ابزار تبدیل کند. بطوریکه افراد آن نهادها را خود برگزینند ونصب

در صفحه ۱۰

## دیدار با امام

پیش‌ازظهر امروز گروهی از شعرا و خطبای عرب زبان خوزستان پس از پایان سمینار شعرای و خطبای عرب‌زبان در حسینیه جماران بحضور امام خمینی رهبر انقلاب و بنیانگزار جمهوری اسلامی ایران رسیدند و با امام امت دیدار کردند.

## ملاقات دکتر چمران با امام

پیش ازظهر دیروز دکتر مصطفی چمران مشاور نظامی امام و سرپرست جنگهای نامنظم به‌حضور امام خمینی رهبر انقلاب و بنیانگذار جمهوری اسلامی ایران رسید و با ایشان دیدار و گفتگو کرد.

بهزاد نبوی:

## یکهفته‌است که در ستاد بسیج اقتصادی بطور جدی مسئله گرانی را پیگیری میکنم

درصفحه آخر

## آبونمان خارج از کشور ۳۲۸۵۵۶

فروش دستگاه حفاری در صفحه ۱۱

# مواضع دشمن در ۳ منطقه داخل خاک عراق بشدت زیر آتش قرار گرفت

## آبادان

خبرنگار انقلاب اسلامی: بنا به گزارش خبرنگار ما از آبادان ظهر دیروز سمت چپ رودخانه کارون که محل تجمع و سنگرهای عراقی‌ها بود، زیر آتش خمپاره‌اندازهای رزمندگان اسلام قرار گرفت که تعدادی از افراد دشمن کشته و عده‌ای نیز مجروح شدند ولی ازضایعات دشمن آمار دقیقی در دست نیست.

همین گزارش حاکیست در غرب رودخانه کارون تعداد ۵ تن از نیروهای دشمن که مشغول کندن سنگر بودند بوسیله آر-پی-جی هفت و تیر-بارهای نیروهای ما کشته و یا زخمی شدند و سنگرهای آنان نیز منهدم گردید. همچنین با اجرای آتش خمپاره‌اندازهای ما در جلوی اروندان در حوالی منطقهٔ شیر-پاستوریزهٔ آبادان تعدادی از سنگرهای دشمن متجاوز منهدم وتلفات و ضایعات سنگینی به دشمن وارد آمد.

برپایه همین گزارش در منطقهٔ شیرپاستوریزه خودرویی که در حال حرکت در جاده بود مشاهده و بلافاصله با گلوله تانک رزمندگان اسلام منهدم گردید. خبرنگار ما از آبادان در ادامهٔ گزارش خود می‌افزاید با اجرای آتش شدید رزمندگان اسلام در سطح جاده آبادان-اهواز نیز یک دستگاه خودروی زیل دشمن منهدم گردید. همچنین پریشب بوسیله خمپاره-اندازهای ما در قسمت غربی خرمشهر دو سنگر اجتماعی و یک انبار مهمات دشمن منهدم گردید. در شبانه روز-گذشته با اجرای آتش سنگین توپخانه و خمپاره-اندازهای قوای دشمن بر سطح جبهه‌های آبادان و خرمشهر و بر مناطق مسکونی شهر آبادان تعداد سه تن شهید و شانزده تن مجروح گردیدند و به چند خانهٔ مسکونی خساراتی وارد گردید.

## سوسنگرد

دیروز در جبهه‌های الله‌اکبر، سوسنگرد، مالکیه، دارخوین و محور کرخه، کرخه کور، مبادله آتش توپخانه و خمپاره-انداز بین رزمندگان اسلام و قوای دشمن جریان داشت. طی دو روز اخیر در جبهه‌های مختلف این منطقه جنگ با تبادل-آتش توپخانه و دیگر سلاحهای سبک و سنگین بین رزمندگان مدافع انقلاب و متجاوزین عراقی جریان داشت. بر اساس همین گزارش در جبهه دارخوین با هماهنگی کامل برادران ارتشی وپاسداران انقلاب اسلامی تلفات سنگینی متوجه دشمن شد. در همین جبهه دو تانک، دو خمپاره‌انداز، دوبولدوزر و تعدادی سنگر انفرادی و اجتماعی دشمن منهدم شد و ۲۵ نفر از عراقی‌ها کشته شدند. در جبهه کرخه نیز پریروز و دیروز برادران پاسدار توانستند با آتش خمپاره‌انداز، دو تانک، و یک تیربار ضد هوائی متجاوزان عراقی را نابود کنند و ۳ نفر از عراقی‌ها را کشته و زخمی کنند. به گروه برادران پاسدار در این عملیات هیچگونه آسیبی وارد نشده است. روز شنبه اخیر نیز براثر آتش خمپاره‌انداز نیروهای ما یک تانک و یک انبار مهمات ارتش متجاوز عراق درمحور آبادان، ماهشهر به آتش کشیده شد.

## دزفول

پریروز افراد سپاه پاسداران انقلاب اسلامی مستقر در منطقه دزفول مواضع دشمن را در منطقه دشت عباس زیر آتش گرفته و ضایعات و تلفاتی بر آنها وارد کردند این گزارش از انهدام چند تانک و سنگر دشمن در منطقه غرب کرخه حکایت دارد که با آتش برادران پاسدار منهدم ودرجریان آن تعدادی از قوای دشمن کشته و زخمی شدند.

## غرب کشور

نبرد توپخانه و خمپاره-انداز در جبهه‌های غرب کشوربخصوص در جبهه گیلانغرب و میمک همچنان جریان دارد و نبرد در خط مقدم جبهه زهاب با تیراندازیهای پراکنده همراه است درجبهه‌های نوسود، قصرشیرین، زله‌زرد، داربلوط، سومار و ریجاب نیز برری آتش دردست قهرمانان ماست دیروز درمنطقه نورافشان دوانبارمهمات و تعدادی خودرو دشمن بآتش کشیده شد بریروز نیز در گیلانغرب دوسنگر گروهی و دو نفربر متجاوزان عراقی نابود شد و ۸ نفر از آنها به هلاکت رسیدند.

در سومار براثر اجرای دقیق آتش توپخانه ارتش ۳۰ تن ازسربازان دشمن در یکی ازارتفاعات منطقه کشته و مجروح شدند. در جبهه نوسود مبادله آتش همراه با عملیات ابتدائی جریان دارد از همین منطقه طی دوروز گذشته یک تفنگ نیمه‌سنگین ۱۰۶ میلیمتری دشمن منهدم و ۱۲تن از نفرات آنها با آتش توپخانه کشته شدند.

بگزارش رسیده از ناحیه ژاندارمری کرمانشاه در کانی‌سخت نیروهای رزمنده ژاندارم یک کامیون حامل نفرات دشمن را منهدم کردند.

سرپرست بسیج مستضعفین کنگاور به خبرنگار خبرگزاری پارس گفت در خط مقدم جبهه گیلانغرب براثر اجرای آتش دقیق و عملیات چریکی نیروهای بسیج دوتانک و ۶ سنگرگروهی ارتش متجاوز عراق طعمه آتش نیروهای اسلام شد و ۲۵نفر از عراقیها به هلاکت رسیدند، وی اضافه کرد: سلحشوران بسیج مستضعفین موفق شدند ۲۹۰ مین ضدنفرضدتانک را در یک میدان سالم بغنیمت بگیرند وتعداد زیادی را خنثی کنند.

## سنندج

گزارشات رسیده به‌نقل از ستاد عملیات لشگر ۲۸ کردستان درمریوان حاکیست ظهر پریروز مواضع عراقی‌هادرپنجوین بیاره و توتمال بشدت زیر آتش نیروهای ما قرار گرفت و تلفات و خسارات سنگینی به دشمن غاصب وارد شد. به موجب این گزارش به علت مه‌آلودبودن و وضع نامساعد جوی و عدم دید کافی از شمار تلفات و میزان خسارات وارده به دشمن اطلاعی در دست نیست. یک گزارش از مریوان نیز حاکیست که دیروز ۳۲ نفر از خواهران وبرادران مسلمان عراقی از طریق ساوجی در مرز مریوان وارد خاک ایران شدند. این عده موقتا" در مریوان اسکان داده‌شدند تا بعدا" به اردوگاههای تعیین شده منتقل‌شوند.

## ارومیه

در یک حمله چریکی که بوسیله برادران سپاه-پاسدار در شهرستان میاندوآب به محل تجمع گروهی از ضد انقلابیون در روستای قیانکندی صورت گرفت، گروهی از ضدانقلابیون زخمی و دو قایق آنان منهدم و غرق شد. سپاه پاسداران انقلاب اسلامی میاندوآب بعداز ظهر دیروز ضمن اعلام این‌خبر به خبرگزاری پارس در ارومیه‌یادآور شد که این دوقایق در سیمینه رود مورد استفاده ضدانقلابیون قرار گرفت. برادران سپاه پاسدار در پایان این عملیات سالم به‌پایگاه-های خود بازگشتند.

## اطلاعیه شماره ۴۱۴ ستاد مشترک ارتش

قسمتی از اطلاعیه شماره چهارصد وچهارده ستاد مشترک ارتش جمهوری اسلامی ایران که عصردیروز منتشر شد، بدین شرح است:

بسمه تعالی

۱- درنتیجه اجرای آتش یگانهای مستقر درجبهه آبادان بر روی مواضع متجاوزان دوتانک - سه خودروی نظامی حامل‌نفر دو انبار مهمات وتعدادی سنگر اجتماعی وانفرادی دشمن منهدم شدوتعدادی از افراد ارتش دشمن از جمله دو تن دیده‌بان کشته وعده‌ای نیز زخمی شدند. درعملیات دیگری که در همین جبهه انجام شد، پنج تن از افراددشمن کشته وشماری نیز مجروح شدند.

۲- درمنطقه‌غرب‌خونین‌شهر یک سنگر اجتماعی ویک انبار مهمات افراد ارتش عراق توسط یگانهای نیروی دریائی ارتش جمهوری اسلامی ایران به‌آتش‌کشیده شد و۶ تن از افراد دشمن کشته شدند. براثر اجرای آتش نیروهای خودی تلفات و خساراتی نیز به نیروهای دشمن درمنطقه ام‌الرصاص وارد شد.

۳- با آتش یگانهای رزمنده مستقر درابتدای جاده آبادان - ماهشهر یک بولدوزر دشمن منهدم ودو بولدوزر دیگر ازکار انداخته شد. دراین عملیات یک سنگر تیربار یک منطقه تجمع ونه سنگر گروهی و انفرادی ویک خودرو ارتش تجاوزگر عراق نابود و دو انبار مهمات ویک خودرو حامل سوخت نیروهای‌دشمن به‌آتش کشیده شد.

۴- مامورین ژاندارمری جمهوری اسلامی ایران‌مستقر در جبهه سوسنگرد بااجرای آتش خمپاره‌انداز با دیده‌بانی دقیق بر روی مواضع دشمن یک انبار مهمات وپنج‌سنگر انفرادی و اجتماعی ارتش عراق را منهدم کردند، از آمارتلفات و مجروحین متجاوزان‌عراقی دراین عملیات اطلاعی در دست نیست.

رزمندگان ژاندارمری در جبهه شوش نیز توانستند دو سنگر دشمن را نابود و تعدادی از افراد دشمن را کشته وبازخمی کنند.

۵- سه واحد مسکونی در آبادان براثر اجرای آتش توپخانه دشمن طعمه حریق شد ویک ساختمان دولتی درنتیجه اصابت گلوله توپ آسیب دید وسه تن از ماموران دولتی مجروح شدند.

۶- درگیری بین نیروهای عراقی وقوای دلاور ما در مناطق کانی‌سخت - شورشیرین - کنجان‌چم وملک‌شاهی با برتری آتش خودی ادامه داشت. دریکی ازاین مناطق با گشودن آتش به طرف دشمن دو خمپاره‌انداز با خدمه ودو سنگردیده‌بانی متجاوزان منهدم شد.

۷- چند فروند هواپیمای عراقی که درشهرهای مرزی جنوب وغرب کشور ظاهر شده‌بودند که درنتیجه تیراندازی یگانهای هشیار پدافند هوائی وتعقیب جنگنده‌های نیروی هوائی ارتش جمهوری اسلامی ایران، متواری شدند.

ستاد مشترک ارتش‌جمهوری اسلامی ایران

توپخانه دشمن طعمه حریق

## اطلاعیه لشگر ۲۱ حمزه در رابطه با شهدای این لشگر

تهران-خبرگزاری‌پارس روابط عمومی ستاد مشترک ارتش جمهوری اسلامی ایران، در اطلاعیه‌ای اعلام کرد که بمنظور تهیه آرشیو و پوستر تبلیغاتی و چاپ در نشریه لشگر ۲۱ واستفاده درمراسم یادبودشهیدان از کلیه خانواده‌ها و بازماندگان محترم شهدای لشگر ۲۱ حمزه استدعا میشود ۶ قطعه عکس ۴ × ۶ و ۳ قطعه عکس کارت‌پستالی از آخرین عکس شهید را بهمراه هرگونه خاطره و یا وصیت‌نامه به آدرس تهران پادگان لویزان ستاد لشگر ۲۱ حمزه دایره سیاسی‌ایدئولوژی لشگر ارسال نمایند و یا با شماره تلفنهای ۲۸۶۰۱۹ و ۲۸۳۰۶۵ تماس حاصل نمایند.

## بررسی وضع جبهه‌های جنگ درحضور رئیس جمهوری و فرمانده کل‌قوا

دیشب‌طی‌جلسه‌ای‌باحضور دکتر ابوالحسن بنی‌صدر رئیس جمهوری‌وفرمانده کل‌قوا، وضع کلیه‌جبهه-های جنگ مورد بحث و بررسی قرار گرفت.

دراین جلسه تیمسار سرتیپ فلاحی جانشین رئیس ستاد مشترک ارتش جمهوری اسلامی ایران، سرهنگ‌فروزان فرمانده ژاندارمری و مصطفی جمران وچندتن از فرماندهان نظامی حضور داشتند و گزارش چگونگی نحوه عملیات افراد دلیر ارتش و هم-چنین پاسداران ونیرو-های بسیج جمهوری اسلامی ایران را مورد بررسی قرار دادند.

# امام: باقدرت وقوت وباپشتیبانی همه مردم ازاینطور امور (حمله به احتماعات) باید جلوگیری بشود

از صفحه ۱

جلوی اجانب را و آنهائی که میخواهند باز آن مسائل سابق را پیش بیآورند و کشور ما را برسانند به آن حال اول خدای نخواسته و همه چیز ما را از بین ببرند و شما باید بدانید که اگر خدای ناخواسته این جمهوری اسلامی شکست خورد شکست برای همه مسلمین در همه اعصار است. اگر امروز جمهوری اسلامی مقاصد خودش را پیش برد و دست قدرتهای بزرگ را از کشور خودش تا ابد قطع کرد و این نقاله‌هائی که مانده است ازرژیم سابق آنها را به قبرستان فرستاد و جمهوری اسلامی را آنطوریکه خدای تبارک و تعالی امر و مقرر فرموده است مستقر کرد این معنی موجب این میشودکه کشورهای‌اسلامی و خصوصا" کشور شما بیمه بشود و هیچکس نتواند آسیب برساند و این امر در سایه اتحاد همه قواست همه قوای مسلح باید با هم متحد باشند نباید هر قواه‌ای گمان‌کند که من خودم علیحده هستم امروز همه ما در این موقع استثنائی باید یک گروه را به حسب واقع تشکیل بدهیم‌و آن گروه ضربت در مقابل ابرقدرتها، و من امیدوارم که شماها موفق باشید به اینکه هر مقدار این که در داخل شهرها هست در داخل شهرها نظام را و انتظام را بطور کامل ایجاد کنید با قدرت کامل جلوگیری کنید از نابسامانیها و از شرارتها و هرکدام شما که در جبهه‌ها هستند که در این موقع استثنائی باید هم، همه قوا در جبهه باشند این مقداری که میشود باشند، آنها هم در آنجا هماهنگ باشند تا اینکه انشاءالله به پیروزی برسید به پیروزی‌نهائی که سعادت همه ملت است در دنیا و در آخرت و آن جیزی که من برای همه قوای مسلح باید عرض کنم همین معناست، منتها نسبت‌به همه است ما نباید در مرزها که مشغول هستیم و دوستان ما، عزیزان ما که در آنجا دارند فداکاری میکنند این مساله طرح بشود که من سپاهی هستم و آن ژاندارمری هست وآن ارتشی هست وآن‌پاسبان هست. طرح این مساله اصلا" در یک همچو موقع استثنائی یک طرح باطل است و از قراری که من شنیده‌ام از همین ستون پنجم اشخاصی هستند که‌وارد میشوند در مرزها و دربین افرادی که درآنجا هستند گروههائی که آنجا هستند هرطایفه‌ای را از طایفه دیگر میخواهند جداکنند سپاه پاسداران را میخواهند از سایر قوا جدا کنند در بین آنها میروند یک حرفهائی میزنند ازارتش و ارتش را میخواهند از اینها جدا کنند. دربین ارتش میروند یک صحبتهائی میکنند بضد سپاه پاسداران، درصورتیکه سپاه پاسداران و ارتش و ژاندارمری و شهربانی همه‌باهم هستند و باید اعتناء نکنند به این دسیسه‌هائی که مشغول‌هستند برای بهم‌زدن اوضاع. اگر امروز در مرزهائی که عزیزان مشغول فداکاری بشوند، یک‌مسائلی درآنجا طرح بشود که مثلا" پاسدارها چه میکنند و این مخالف بانظم ارتش است و به اینها بگویند چه خیالی دارد و اینها را بخواهند مقابل هم قرار بدهند بدانید که‌این ضربه‌ای است که اجانب می-خواهند به ما بزنند با دستهائی که در داخل‌دارند و دستهائی که درخارج دارند. جوانهای عزیز ما که مشغول فداکاری هستید و همه متعهد و فداکاربرای اسلام هستید، بدانید که کلمه افتراق بین شماها، بین قوای مسلحه و مقابل قراردادن این‌قوه با آن‌قوه این همان طرح شیطانی قدرتهای‌بزرگ است که در داخل بدست اشخاص فاسدکه مع‌الاسف نفوذ دارند در بسیاری ازجاها، دارد انجام‌میگیرد و این طرح اگر انجام بگیرد نه‌شما خدای نخواسته باقی خواهید ماند و نه‌پاسدار و نه‌کشور. توجه بکنید به‌اینکه اعتناء نکنید به مسائل و از اموری که‌من برای همه قوای مسلح لازم میدانم عدم دخالت در امورسیاسی است. شماها یک‌مردم صحیح یک مردم صادق‌وصاف‌دل هستید و بعضی از سیاسیونی که نفوذ پیدا کرده‌اند ازطرف اجانب دربعضی از جاها اینها یک مردم شیطانی هستند و میخواهند با همان مسائل شما را وارد کنند در سیاستهای شیطانی‌وافتراق بین شما بیاندازند و شما خودتان‌را ازاین امور کنار بکشید و ابداً گروه‌گرائی نکنید شما همه لشگر امام‌زمان هستید و همه گروه واحد و این گروه واحدجند خدا و لشگر امام‌زمان ابداءاعتناء به مسائلی که طرح میشود درآنجا، نکنید اگرچنانچه شماها همه‌باهم متحد بشوید و هماهنگ و همه‌قوا باهم هماهنگ بشود و همینطور اسلحه‌ها دراختیار همه قواها قرار داده بشود و همه‌باهم جنگ بکنید، در ارتش و سایر قوا افتراق نباشد، پیروزی شما نزدیک است و یک کلمه هم با کسانیکه قلم‌دستشان است و زبان دراختیارشان، و آن این‌است که شما همه و همه ملت میدانند که همه ما باید کوشش کنیم دراینکه وحدت ایجاد کنیم، در اینکه‌هماهنگی بین جناحها و گروهها ایجاد کنیم و من باید عرض کنم که بعضی از زبانها از چماق بدتر است چماق-کشی و چماق‌بازی، از بدترین چیزهائی است که در آخر سلطنت محمدرضا درست شد، ازباب اینکه ضعیف شده بود میخواست با چماق خودش راتقویت کند و بعد از انقلاب و دربین انقلاب با همین چماقها حتی در حوزه علمیه قم هم بکار رفت و خبابانها را، شیشه‌ها را شکستند و خیال کردند با چماق میشود یک چیزی پیدا کرد و حالاهم همین مساله هست، لکن آن چماق‌زبان و چماق‌قلم بالاترین چماقهاست که فسادش صدها برابر چماقهای دیگر است. آنهائیکه میخواهند صحبت بکنند و خصوصا" دراین چندروز زیاد هم هستند، باید توجه بکنند باینکه قبل از اینکه میخواهند صحبت کنند بنشینند با خودشان فکرکنند ببینند که این‌زبان چماق‌است و میخواهد به سریک دسته دیگر کوبیده بشود، یا اینکه این‌زبان، زبان رحمت است و برای‌وحدت. اگر چنانچه مالک نفس خودشان هستند و این‌امرمهم را که مالکیت شخص برنفس خودش است و حضرت موسی سلام‌الله‌علیه یک همچو ادعائی کرد واوبحق بود که به خدای تبارک و تعالی عرض‌کردکه‌من‌مالک هیچکس نیستم، الا مالک خودم و برادرم. این یک ادعای بزرگ است که شایسته پیغمبران است‌ماها مالک خودمان‌نیستیم. مالک برادرهامان هم‌نیستیم مالک فرزندانمان هم‌نیستیم‌مالک‌دوستانمان‌هم‌نیستیم عمده مالکیت خودش است‌از خودش ده انسان وقتی که میخواهد صحبت بکند زبان‌مملکوک او باشد و او سلطنت برزبان خودش داشته باشد نه‌اینکه شیطان برنفس‌وو برزبان او تسلط پیدا بکند و حرفها، چماقها و اسلحه‌هائی باشد که از اسلحه صدام برنده‌تر است باید اشخاصی که میخواهند صحبت کنند، ببینند که آیا حق را میخواهند برای حق بزرگتر چیزی که انسان اگرآنرا داشته باشد کمال بزرگ دارد این‌است که حق را برای حق بخواهد از حق خوشش بیاید برای اینکه حق است و از باطل متنفر باشد. برای‌اینکه باطل است اگر حق از دست دشمنش هم اجرا شد این مالکیت داشته باشد برای نفس خودش که آن‌حق را تعریف کند و اگر باطل از فرزندش یادوستانش وجود پیدا کرد. این‌مالکیت را داشته باشد که از او تنفر داشته باشد و از او اظهار تنفر کند کسانیکه حق را برای حق میخواهند اندک هستند وبسیاراندک. کسانیکه باطل را برای باطل بودنش بغض برایش دارند اندکندو بسیار اندک. انسان خودش هم‌نمی-تواند بفهمد که چکاره است انسان باید یک کسی که دشمن او هست پیش او برود ببیند قضاوت او نسبت به این‌چه هست تا عیبهای خودش را بتواند بفهمد انسان نمیتواند از دوستان خودش تعلیم بگیرد انسان باید از دشمنان خودش تعلیم بگیرد وقتیکه یک صحبتی میکند ببیند دشمنهاچه میگویند و تفکر کند که عیبها را دشمنها میفهمند و دوستها هرچه هم شما عیب داشته باشید و ما عیب داشته باشیم برای اینکه حق را برای حق نمیخواهند و باطل را برای‌اینکه باطل‌است، دشمن ندارند به ما میایند و بشما میایند و میگویند چقدر خوب‌صحبت کردی وچه مقاله خوبی نوشتی، چه مقاله گوینده‌ای بود. این چطور حریف خودت را منزوی‌کردی چطور حرف-های حریف خودت را ولو هم صحیح بود، باطل-کردی. دوستان‌انسان دشمنان واقعی انسانند و دشمنان انسان، دوستان واقعی انسان. انسان باید از کسانیکه به او خرده میگیرند از آنها یاد بگیرد کسانیکه از او تعریف میکنند بدانندکه این زبان، زبان تعریف، خصوصا" دریک اموری که جای‌انتقاد است، تعریف میکنند این‌همان زبان شیطانی است‌و آنهم تائیدش، تائید شیطانی است. گویندگان ما، نویسندگان ما کسانیکه دراین موقع میخواهند صحبتها بکنند، توجه داشته باشند که آیا مالک خودشان هستند میتوانند ادعائی را که حضرت موسی‌پیغمبر بزرگ کرد آنها هم بکنند که "لااملک‌الانفسی‌واخی" برادر او هم یک برادری بود که پیغمبر بود و چون پیغمبر بود کلام حضرت موسی برای او کلامی بود که اجرا میشد، اما کسی که به این‌مقام نرسیده است باید بگوید" انی لااملک نفسی ولا اخی "نه‌بگوید " لااملک الا نفسی واخی" برادرهای ما توجه داشته باشید در گفتار شما، در نوشته‌های شما، اگر چنانچه خدای نخواسته یک تفرقه‌ای ایجاد بشود یک سرکوبی بخواهید از دشمنان بخیال خودتان‌از رقیبهای خودتان بکنید واین موجب بشود که‌دلسردی برای ارتش حاصل بشود، دلسردی‌برای‌سپاه پاسداران، دلسردی برای پاسبانان و شهربانی حاصل بشود و یک قتلهایی واقع بشود به واسطه همین دلسردی. شماها شریک هستید در آن قتل، راضی هستید به‌آن قتل و در روایات هست که اگر کسی در مشرق کشته بشود و مظلوم کشته بشود و یکی در مغرب به او راضی باشد، این هم شریک نزد اوست.

توجه کنید که قلمهای شما شریک خنجرهایی که از پشت به ما میزنند، نباشد. توجه کنید که زبانهای شما قلمهای شما، چماق نباشد وبا همان قلم بنویسید که چماق بد است. توجه کنید که قلمهای شما و زبان-های شما مسلسل نباشد و به سینه این جوانهای ما وارد بشود و آنوقت بگوئید که به ما حمله شده است شما هم حمله کردید، فقط صدام نیست. شما هم شریک خواهید بود. قبل از اینکه به نطقها بروید و قبل از اینکه مقاله‌ها بخواهید بنویسید و قبل از اینکه تیترها بخواهید درشت بنویسید با خودتان خلوت کنید و ببینید که برای چه این کار را می‌کنید، مقصد شما چه هست، شما حق را برای حق میخواهید، یا حق را از رقبای خودتان هم نمی‌پذیرید. باطل را برای باطل ازش متنفر هستید یا باطل را از دوستان خودتان می‌پذیرید، شما خودتان را امتحان کنید انسان یک موجود عجیب و غریبی است که تا آخر عمر خودش نمیتواند خودش را بشناسد انسان آن آخر عمر هم اگر بخواهد کشته بشود به یک طور طاغوتی دلش میخواهد کشته بشود. بعضی از این کفار که در صدر اسلام بودند وقتی آن قاتل میخواسته سرش را ببرد گفته است از قراری که تاریخ میگوید که گردن من را بلند ببر که جزء سر باشد برای اینکه میخواهم سر من که در نیزه میرود از سایر سرها بلندتر باشد. این مرض را انسان تا آخر عمرش دارد. شما گمان نکنید که تصفیه شدن و انسان شدن یک امری است آسان، اگر آنطور که شیخ ما میفرمود که محال است که محال. و اگر به آن شدت هم نباشد، مشکل است و از بزرگترین مشکل‌هاست. برای انسان چه بسا انسان‌که خیال میکند دارد کار خوب میکند و کارید میکند، برای اینکه آن خصیصه‌ای که درش هست، حجاب است که بتواند تشخیص بدهد خوب را از بد. یک قضیه واقع میشود این یک قضیه وقتی که انسان در گفتار و نوشته‌ها و روزنامه‌ها ملاحظه میکند همین یک امر را یک دسته‌ای می‌کوبند و یک دسته‌ای ترویج میکند. یک مساله در کشور واقع میشود، این یک مسئله را یک جمعیتی تائید و توصیف میکنند و قلمها بکار می‌افتد که این یک کار خوبی است و یک دسته دیگر مقابل آن می‌ایستند و این امر را محکوم میکنند و قلمها و گفتارها براه می‌افتد برای محکوم‌کردن او، چرا برای این که اینکار بنفع فلان دسته بوده‌است و به ضرر فلان دسته از دوستان حاصل شده یا از رقیبان، اگر از دوستان حاصل شده است، خوب است، هرچه میخواهد، باشد خوبی را برای دوستی میخواهیم نه خوبی را برای خوبی، عدالت را برای عدالت نمیخواهیم عدالت را برای دوستان میخواهیم. دیگرانی که در مقابل ما ایستاده‌اند و ما آنها را رقیب حساب می‌کنیم هرچه کار خوب از آنها صادر بشود، بد نمایش می‌دهیم قلمها به کار می‌افتد و انتقادها پیش می‌آید وقتی همین کار از دوستان ما پیدا میشود هرچه میخواهد باشد، قلمهاتون بکار می‌افتد و از او تائید میکنید پس عدل را برای عدل نمیخواهید حق را برای حق نمیخواهید، حق را اگر کسی برای حق بخواهد اگر چنانچه حق برضد خودش هم هست، آنرا بایدبخواهد و دوست داشته باشد و اظهار کند و باطل را اگر از خودش هم صادر شده باشد، باید مبغوض او باشد و اقرار کند. آیا اینهائیکه بنا دارند صحبت کنند، حق را برای حق میخواهید و باطل را برای باطل نمیخواهند یا حق را برای خودشان میخواهند و باطل هم اگر از خودشان یا دوستان خودشان صادر بشود، حق جلوه میدهند و حق اگر چنانچه از رقبای خیالی خودشان حاصل بشود آنرا حق هم اگر باشد، باطل جلوه میدهند. انسان نمیتواند به این زودی از شر خودش که از شر شیطان بالاتر است فارغ بشود لکن میتواند قلم خودش را کنار بگذارد، میتواند زبان خودش را کنار بگذارد، میتواند قبل از اینکه میخواهد صحبت بکند، ببیند که روی چه مبادی صحبت میکند. چه مبادی او را وادار کرده است به اینکه صحبت بکند این مساله‌ایست که عمومی است درهمه جااست هر کاری صادر بشود از خودم، این خوب است، میزان من هستم. من هرکاری از خود من صادر بشود چون میزان من هستم، خوب است. و هر کاری از رقیب من حاصل بشود، بد است، برای اینکه رقیب من است هر چه خوب باشد کار خوب رقیب بد است و کار بد من خوب است این یک مساله و یک بیماری است در انسان که معالجه او را با زحمت میشود کرد و باید انسان پیش اشخاصی که میتوانند معالجه کنند، خودش را معالجه کند. پیش اطباء روح برود و خودش را معالجه کند. قبل از اینکه دست به قلم بزند و قبل ازاینکه زبان باز کند توجه به حال خودش بکند و توجه به مسائل سیاسی، اجتماعی اموری که الان ما مبتلای به او هستیم ببیند که آیا این صحبت در سطح کشور یک تشنجی ایجاد میکند چماقها را ایجاد میکند یا آرامش را ایجاد میکند، ببیند که این روزنامه، این قلم آرامش در این کشور که الان لازم است ایجاد میکند یا تشنج ایجاد میکند، اگر چنانچه تشنج ایجاد کرد این روزنامه چماق است و آن گفتار چماق است و اگر آرامش در مردم ایجاد کرد این رحمت است و این مشکور است پیش خدای تبارک و تعالی. خدا را در نظر بگیرید ای گویندگان، ای نویسندگان، ای کارکنان مملکت، ای کارمندان اداری و غیر اداری و کشاورز و همه خدا را درنظر بگیرید خدا حاضر است همه جا. زبان شما در محضر خداست، چشم شما در محضر خداست و همه قوای شما درمحضر خداست در محضر خدا، خدا را معصیت نکنید. بزرگتر معصیت امروز در کشور ما ایجاد اختلاف است. ایجاد نفاق است بزرگترین رحمت برای ما و تکلیف برای ما ایجاد آرامش است و ایجادرفاق است. گویندگان ما، نویسندگان ما هرچند هم بسیار خوب باشند و بسیار متعهد باشند، لکن گمان نکنند که از آن شرور باطنی پاک شده‌اند. ازآن شیطان باطن پاک شده‌اند توجه کنند که شیطان باطنی انسان تا آخر هم همراه انسان هست و گاهی این شیطان کاری میکند که انسان خودش را بهلاکت برساند، که رفیقش را بهلاکت برساند، شما این قصه را شنیدید که یکنفر یک عبدی را یک بنده‌ای را داشت و او را حجت کرد و بسیار حجت کرد و بسیار تربیت کرد و بعد گفت به او، من در مقابل این همه محبت که بتو دارم فقط یک خواهش از تو دارم و آن این است که بیا بالای پشت‌بام این‌همسایه‌من که‌رقیب‌من است سر من را ببر. انسان یک همچو موجودی است که حاضر است سرش را ببرند که رقیبش از بین برود. و به اصطلاح بومی ما، این است که خر دیزه است که یک قسم از خرهای فضول است خودش را به چاه می‌اندازد که به صاحبش ضرر بزند. انسان، یک همچه موجودی است، انسان یک همچه موجود پیچیده ایست یک همچه موجودی است که انبیاء نتوانستنداین انسان را انسان کنند الا بعضی اشخاص در هر جائیکه انبیاء بوده‌اند، یک عده معدودی بسیار معدودی به تربیت انبیاء، آن تربیت والا را که باید حق انسان باشد، قبول کردند. و تربیت شدند والا نتوانستند آنچه میخواستند انجام بدهند لکن میتوانیم ما کمتر بکنیم این شیطنت‌ها را. میتوانیم این طور نیست که ما مجبور باشیم و ما عقب نباشیم و از باب اینکه مجبور هستیم، نه ما مختاریم. لکن با اختیار خودمان فساد ایجاد میکنیم، با اختیار خودمان قلمهامان را بکار می‌اندازیم برای اینکه دیگران را بی‌آبرو کنیم. قلمهای خودمان را و زبانهای خودمان را بکار می‌اندازیم، برای اینکه حریفها را از میدان بیرون‌کنیم اینها همه مکائدیست که در خود انسان هست و خود انسان خیال میکند کار خوب میکند و حال آنکه کار بد دارد میکند، خیال میکندبرای خداست، حال آنکه برای شیطان است. انشاالله خداوند تبارک و تعالی به همه ملتهای اسلامی توفیق بدهد و آنها را تائید کند برای اینکه از شر اجانب و از شر شیاطین و خصوصا" شیطان خودشان نجات پیدا کنند و خداوند تعالی، کشور ما را از شر شیاطین و اجانب و از شر قلمها و قدمها و زبانها نگه دارد.

والسلام علیکم ورحمة‌الله‌وبرکاته

# نخست‌وزیر: انقلاب ما انقلابی سازنده است، انقلاب سر نیزه و تیر باران نیست

یکشنبه‌شب، آقای محمدعلی رجائی نخست‌وزیر در پیام مفصل تلویزیونی که بعد از اخبار از سیمای جمهوری‌اسلامی پخش گردیدضمن‌تشریح اوضاع جاری مملکت به اقدامات معموله دولت‌اشاره کرد. وی‌ابتدابا‌تشریح مشکلات و مسائل فعلی کشور از همه اقشار و گروهها طلب یاری جست و در رابطه بافعالیتهای‌دولت‌یادآور شد:

"ما به یاری خدا موفق شدیم در زمینه کشاورزی بخشی از برنامه‌هایمان را تمام کنیم و در قیمت بعضی کالاها را که دولت باید بخرد تغییراتی داده‌ایم. همچنین‌امیدواریم درآینده‌ای نه‌چندان‌دور برنامه نهائی کشاورزی و صنعت‌رانهیه و به اطلاع مردم‌برسانیم‌و در زمینه صنعت با کمک کارگران موفق‌شویم‌تولیدکارخانجات صنعتی را که به حداقل رسیده‌است به‌تولیدواقعی برگردانیم و با تاسیس شرکتهای تعاونی اصل ۴۴ قانون اساسی را عمل سازیم. نخست‌وزیرافزود: مابه‌هیچ‌وجه ادعانداریم که‌بهترین‌برنامه را ارائه میدهیم بلکه این به کمک خود شما مردم است که دولت واقعی هستید و با همفکری شما کارها عملی می‌شود. ما همچنین آماده‌ایم‌هرکس‌هربرنامه‌ای که دارد و فکر می‌کند بهتر از برنامه‌هائی است که دولت اجرا می‌کند، آنرا ارائه نماید و دولت به فرمان مردم‌و مجلس برنامه را عمل خواهد کرد. رجائی افزود: از سخنرانی ۲۸ صفر که‌من این‌سخن‌را اعلام کرده‌ام

در صفحه ۱۰

شرکت بهارزار
در خدمت مرغداران، تحویل همه نوع دارو در اسرع وقت، میتیونین کلی و جزئی ۹۲۸۷۹۹ - ۹۲۰۱۶۱

فروش فوق العاده فصلی شرکت گروه سوپر استورهای ایران
فروشگاه مرکزی - مصدق مقابل جام جم از دوم الی هفدهم اسفند ماه پاسخگوی کلیه نیازمندیها و سلیقه ها با نازلترین قیمت در یک حراج واقعی

# بررسی لایحه بازسازی نیروی انسانی

قسمت دوم — از دکتر کاظم سامی

در قسمت اول این بررسی بطور کلی گفتیم که بازسازی‌و پاکسازی در این لایحه محدود به زمان نیست و پیداست که تنظیم‌کنندگان خواسته‌اند قانونی به‌تصویب برسانند برای سانسور دائم، اعمال غرض دائم و تفتیش عقاید در محیط کار و اضافه کردیم که در موارد بسیاری لایحه با نص قانون اساسی مخالف است، بسیاری از جرایم مندرج در این لایحه براساس قوانین دیگر در دستگاههای قضائی قابل رسیدگی است و برای این جرائم قوانین و تشکیلات دادرسی وجود دارد و رسیدگی به آنها براساس این لایحه زائد و مخالف قانون اساسی است و اشاره کردیم که در این لایحه مانند موارد متعددی از عملکرد مدعیان مکتب، اعتقاد داشتن یا نداشتن را در شمار جرم آورده‌اند در حالیکه اعتقاد امر قلبی است و اثبات آن در یک مرجع قضاوت امکان ندارد و حتی اگر با خشن‌ترین روشهای تفتیش عقاید بررسی‌شود باز ممکن‌است کسی‌را نتواند به اعتراف یا انکار اعتقاد خاص وادار کند وبهرحال این امر نیز مخالف قانون اساسی است.

و آنچه را اکنون باید اضافه کنیم. اینکه در این لایحه فقط به بازخواست و جمع‌آوری دلایل اثبات جرم و مجازات هرچه سنگین‌تر، تکیه شده است و هیچ خبری از ارشاد و هدایت و جذب‌و توجه به زمینه‌های اجتماعی و روحی که جرم را پدید میآورد نیست.

ـ ضعف بیان و نارسائی عبارات و قابلیت تفسیر و تاویل جمله‌ها به صورت‌های گوناگون از معایب اصلی این لایحه است بعنوان نمونه لغات کشداری از قبیل، تبعیض، عدم رعایت، کم‌کاری، تضعیف جمهوری را مبنای تصمیم‌گیری است.

ـ مهمتر اینکه سنگین‌ترین جرایم قضائی و سنگین‌ترین مجازات را باختیار هیئت اداری غیرمتخصص گذاردن صحیح نیست.

و بطور کلی این سئوال مطرح است که پس از پاکسازیهای گذشته و تغییر و تبدیل در کادر خدمات و مشاغل گوناگون که در آنها موارد درست و نادرست بسیار بوده است آیا برای باقیمانده نیروی انسانی تصویب‌چنین قانونی‌آنهم‌بطور دائم! ضروری است ـ آیا کارکنانی که تاکنون در سر کار مانده‌اند میتوانند چنان گناهکار باشند که برای تعیین تکلیف آنها این تعداد هیات‌های عالی و غیرعالی بشرح مندرج در لایحه لازم باشد.

لایحه بعنوان یک قانون مجازات اداری دارای نقایص بسیاری است من‌جمله در هر قانون مجازات بایه کیفر هر تقصیر و خطا و قصد و جرم مشخصا" و منجزا" معلوم‌باشد، در این لایحه ۵۸ نوع جرم و تقصیر و قصور و خطای اداری تعریف شده و در جای دیگر انواع مجازاتها ذکر گردیده بدون آنکه معلوم شود این مجازاتها مربوط به کدام یک از جرایم و تقصیرات اداری است.

هم‌چنین در لایحه تعیین مجازات هریک از تقصیرات برخلاف تمام اصول مسلم حقوقی و قضائی و جزائی و اداری بنظر هیئت‌های پاکسازی محول گردیده که هرقدر هم در انتخاب آنها دقت بعمل آید اظهار نظر و عقاید و آراء آنان در عمل حتما" مختلف‌و متغیر خواهدبود و این‌اختلاف و تشتت‌آراء در عمل ایجاد آن چنان اشکالی خواهد کرد که هم‌اکنون. در موزد کمیته‌های پاکسازی مشهود است دستورالعمل و بخشنامه‌های شورایعالی نظارت برعمل پاکسازی هم مانند دستورالعمل‌های شورای عالی‌ـ قضائی نمیتواند کلیه آنها را در یک خط و صراط قرار دهند بلکه باید حتما مجازاتهای اداری درباره هر تقصیر و قصور و خطا و جرم با صراحت در قانون وشته شود.

اما بررسی مواد لایحه:

۱ ـ در ماده یک‌لایحه، هیاتهای‌بازسازی‌نیروی انسانی در هر وزارتخانه و موسسه دولتی و وابسته به دولت و شهرداریها به ترتیب، الف ـ هیات عالی نظارت ب ـ هیات بدوی ج ـ هیات تجدیدنظر ذکر شده است که هیات عالی نظارت و ظیفه تعیین و نصب و عزل اعضای هیاتهای بدوی تجدیدنظر و شعب آنها را دارد و در حقیقت انتخاب همه اعضاء بازسازی در موسسات بوسیله هیات عالی نظارت و با تصویب وزیر و یا بالاترین مقام موسسه دولتی مربوطه صورت می‌گیرد و خود این هیات عالی نظارت مرکب از ۵ عضو است که یکی از قوه مقننه و یکی از قوه قضائیه‌و سه‌نفردیگراز قوه‌مجریه (بانتخاب نخست‌وزیر و وزراء و یا بالاترین مقام موسسه) است و بنابراین اکثریت‌آراء هیاتهای‌عالی نظارت مربوط به قوه‌مجریه است که میتواند با اعمال نظر در انتخاب اعضای هیاتهای پاکسازی، تشکیلات بازسازی نیروی انسانی راکه باتوجه به مقدمه لایحه یک نهاد قانونی دائمی است! در تیول اینقوه درآید و هربار با تغییر اعضاء قوه مجریه و تعویض دولت، تصفیه و پاکسازی درجهت منویات این قوه تجدید شود و عدم ثبات درنظام ـ اجرائی، امنیت شغلی کارکنان دولت را مواجه باخطر نماید. و شاید به همین علت‌خواسته‌اند نماینده‌ای از قوه قضائیه و مقننه در ترکیب هیات‌های عالی ـ نظارت باشد ولی با عنایت به اصول هفتاد و یکم تا نودم قانون اساسی در فصل اختیارات و صلاحیت مجلس شورای اسلامی، فقط مجازاست که قانون وضع و بدولت رای اعتماد دهد و در مواقع سهل‌انگاری و یا تخطی. وتجاوز از حدود قانون دولت را مورد سئوال یا استیضاح قرار دهد طبق قانون اساسی "جز در مورد اجرای اصل یکصد و هفتاد و پنجم در ـ باره نحوه اداره و نظارت بر رسانه‌های گروهی) وظیفه دیگری ندارد و روی این اصل مجلس شورای اسلامی قانونا مجاز نیست‌که یک نفر را جهت تشکیل هیت‌ـ های عالی نظارت که امری است صرفا قضائی‌واجرائی و جدا از وظایف قانون گذاری تعیین و معرفی کند و محققا این امر مداخله‌قوه مقننه در امور قوه مجریه و قضائیه خواهدبودکه برخلاف اصل پنجاه‌و هفتم و سایر اصول مربوطه است. شرکت یک نفر از طرف قوه قضائیه را به معرفی شورای عالی قضائی درهیت‌ـ های عالی نظارت هم مغایر با وظایف قانونی این شورا است چرا که بر طبق قانون اساسی شورایعالی قضائی دارای چنین اختیاری نیست (اصل یکصد و پنجاه و هفتم)

۲ ـ طبق اصل ۵۷ قانون اساسی قوای سه‌گانه مملکت (مقننه ـ قضائیه ـ مجریه) مستقل‌ازیکدیگرند از آن جهت که قوه مقننه بر مبنای نیاز جامعه و در چهارچوب‌اصول قانون اساسی قوانین ومقررات‌راوضع و بر حسن اجرای این قوانین نظارت مینمایدو هم ـ چنین قوه قضائیه مرجع تظلم مردم از تعدیات کلی و عدم اجرای صحیح قانون وسیله قوه مجریه است و نباید آلوده به‌عوارض اجرائی قوانین باشد ولی در ماده دو لایحه، هیات عالی نظارت از نمایندگان سه قوه‌تشکیل‌میشود (در این لایحه رئیس‌جمهورمنتخب اکثریت جزء هیچ یک از قوای سه گانه به حساب نیامده است و کنار گذاشتن او مثل موارد مشابه نوعی توهین‌به‌اکثریت‌جامعه است) اگرفرض‌شود نمایندگان هر سه قوه در امور وحدت نظر داشته باشند منطقا از قوای منتخب آنان سلب حق شده است وحال ـ آنکه طبق اصل ۸۵ قانون اساسی نمایندگان حق واگذاری‌حقوق و سمت نمایندگی را بغیر ندارند و هر گاه اختلاف نظر در امری پیدا کنند حق قوه‌ای که نماینده آن در اقلیت بوده نادیده انگاشته شده‌است و به هر صورت حقوق ملت در مراجعه به‌قوه مقننه و قوه قضائیه باین ترتیب در معرض مخاطره قرار گرفته است. و علاوه براین معرفی نمایندگان قوای سه‌گانه به تمام وزارتخانه‌ها و موسسات مستقل یعنی تجهیز صدها نفر نیروی انسانی ورزیده و مطلع و مکتبی برای‌این‌کار. که معلوم نیست این تعدادمامورد‌یصلاح در دستگاه دولتی را چگونه باید پیدا کردوصلاحیت آنها چگونه اثبات میشود واگر مقصود فرستادن چند فرد صالح بعنوان نمایندگان قوای سه‌گانه به همه‌جا است که معلوم نیست این‌افراد چگونه به وظایف دیگرشان می‌رسند.

۳ـ در بند ۳ ماده ۳، تنظیم آئین‌نامه داخلی هیاتهای بدوی و تجدیدنظر را جزو وظایف هیاتهای عالی نظارت شمرده است و هر هیات عالی نظارت می‌تواند آئین‌نامه‌خاص خود راتدوین‌کنند. درحالیکه آئین‌نامه و مقررات باید کلی باشد و همه هیات‌ها در همه وزارتخانه‌ها از آئین‌نامه واحدی پیروی کنند نه اینکه در هر سازمان آئین‌نامه خاصی حکمفرما باشد. در بند ۴ ماده۳ ایجاد هماهنگی در تصمیمات‌هیات‌ـ ها بایستی بر اساس آئین دادرسی خاص باشد نه صدور بخشنامه و دستورالعمل.

۴ـ در ماده ۴ آمده‌است که هیات عالی نظارت میتواند هیاتهای بدوی و یا تجدید نظر را منحل و تمام یا بعضی از تصمیمات آن را ابطال نماید یعنی بزبان دیگر تصمیم هیئت‌های مزبور آب در غربال کردن است؟!! و مبنای این تصمیم، لغات کشدار تبعیض، عدم رعایت، کم‌کاری و... است درحالیکه تشکیلات مورد بحث براساس سازمان مصوبی بوجود خواهد آمد و باید بوسیله مقام تصویب کننده‌سازمان منحل‌شودبنابراین هیات‌عالی فقط می‌تواند پیشنهاد انحلال نماید.

در ماده ۴ ابطال اراء صادره از هیئتهای بدوی و تجدیدنظر بوسیله هیئت‌های نظارت بر خلاف غرض و هدف مقنن میباشد زیرا هیئت عالی نظارت فقط میتواند در کار مدیریت هیاتهای بدوی و تجدید نظر دخالت نماید نه در کار قضائی یعنی رسیدگی هیئت‌عالی نظارت نباید بعنوان مرحله‌ای ازدادرسی تلقی شود مضافا باینکه مفاد این ماده با ماده ۵ که وظیفه هیات‌عالی را در حد ارشاد و نظارت تعیین کرده‌است منافات دارد. ضمنا بند الف و بند ب ماده ۴ که نیاز باظهار نظر حقوقی و قضائی دارد بنا به توجیهی که شد ارتباطی به هیئت عالی ندارد.

۵ ـ در ماده ۵ لایحه برای هیات نظارت تحت عنوان ارشاد و راهنمائی وارائه خطوط مداخله رامجاز دانسته‌اند و حال آنکه وقتی فرد یا هیاتی‌بعوارض ناشی از مداخله در امری آلوده شد سلامت‌و روشنائی و پاکی دیده و اندیشه او آسیب‌دیده و کور میشود و امکان نظارت سالم را از دست میدهند.

۶ـ در ماده ۶ علاوه بر هیئت عالی‌افراد ذینفع نیز باید بتوانند تقاضای ارجاع پرونده، از یک هیئت به هیئت دیگر را بنمایند و بهرحال مفهوم کلیه عملکرد، روشن و گویا نیست.

۷ـ در ماده ۷ لایحه مقرر شده درجلسات مشترک هیئتهای عالی نظارت برای هر هیئت عالی که پنج نفرند یک رای قابل شده‌اند و حال آنکه ممکن است نمایندگان هر یک‌از قوا در موارد مختلف عقاید و آراء متفاوت داشته باشند و بنابراین آنانکه شرکت در جلسه مشترک نکرده باشند یا رای آنان پذیرفته نشده باشد قوه‌ای که نماینده آن هستند از اعمال حق محروم میشود و علاوه بر این مسئولیت این جلسه مشترک با یکی از معاونین نخست‌وزیر است که این خود باز هم نقش بیشتری باین بخش از قوه مجریه برای اعمال نظر میدهد. ضمنا" همانطور که گفته شد اگر اتخاذ تصمیم در جلسات مشترک در باره مسائل قضائی باشد ـکه نحوهٔ عمل (هر هیئت‌یک رای) درست نیست و اگر تصمیم در مسائل اداری و تشکیلاتی است که نیاز به رای‌گیری‌ندارد و با تنظیم‌صورتحساب و امضاء آن با توجه به نظر اکثریت میتوان اقدام لازم را معمول داشت.

۸ـ در تبصره ۱ ماده ۸ تشکیل هیئتهای بازسازی دانشگاهها و شرکتهای بزرگ و کارخانجات دولتی و یا وابسته به دولت و بانکها را بعهده هیئتهای عالی نظارت وزارت مربوط به آنها دانسته است و چون مشخص نشده است که آیا در تشکیل هیئتهای مزبور صلاحیت و تخصص شرط است یا نه؟ معلوم نیست تعیین سرنوشت دانشگاهیان در دانشگاهها را به چه کسی می‌سپارند آیا میتوان کار دانشگاه و دیگر مراکز آموزشی را با معیار کار اداری سنجید؟ در حالیکه در همین قانون قضات و کارمندان دادگستری را از شمول آن مستثنی کرده‌اند. و به همین دلیل سازمانهائی از قبیل دانشگاهها و بنیادها باید خود مستقلا" هیئت عالی نظارت میداشتند.

۹ـ در ماده ۹ لایحه هیئت عالی نظارت هم پیشنهاد کننده واعضای هیئت تجدید نظر و هم تصویب کننده آن است که صحیح بنظر نمیرسد. ضمنا" استقرار کلیه شعب هیئت تجدید نظر در مرکز موجب رکود امور خواهد شد و لذا بایستی این هیئتها حداقل در مرکز استانها هم تشکیل شود.

۱۰ـ در ماده۱۰ اولا" احراز شرایط اعضاء هیئتها در صلاحیت کدام مقام و مرجع میباشد؟ ثانیا "چه ضابطه‌ای برای قیام به فرایض وترک مناهی وجود دارد و بوسیله چه کسی باید احراز شود؟ در این ماده و تبصره آن شرط‌آشنائی با وظایف سازمان مورد بازسازی و بعبارت دیگر تخصص‌و کاردانی مطرح نشده است. و بیشتر مبنای تشخیص ظاهر افراد است که در حقیقت امکان روآمدن گروههای غیراسلامی و علاقمند به‌اخلال و به هم زدن وضع را فراهم میکند.

۱۱ـ در ماده ۱۲ صحبت از تشکیل گروههای بررسی و تحقیق بوسیله هیئتهای بدوی و تجدیدنظر شده است که اصولا" باید مشخص شود که وظیفه تحقیق و تجسس (امور مربوط به دادسرا و دادستانی) جزو وظایف هیئتها (که نوعی دادگاههای ویژه اداری است) میتواند باشد و اگر جزو وظایف آنان نیست باید تشکیلات قانونی مشابه تشکیلات دادسرا یا دادستانی اداری ایجاد شود تا گزارشات آنان و قرارهای صادره جنبه رسمیت داشته باشد در بند (د) همین ماده صحبت از تحقیق در مورد وضعیت متهم قبل و بعد ازانقلاب اسلامی در رابطه با انقلاب اسلامی شده است که معلوم نیست کدام وضعیت مورد نظر است؟ اگر خط فکری و سیاسی مد نظر است که دخالت دادن آن در مسائل اداری خلاف موازین قانون اساسی است و تازه معلوم نیست این تحقیق چگونه انجام میشود و با چه اطمینانی در باره شنیده‌ها و یافته‌های گروه بررسی میتوان قضاوت کرد؟ مصاحبه با متهم را چه کسی انجام میدهد اگر یکی از اعضاء هیئتها مصاحبه کرد مورد قبول دیگران هم خواهد بود؟ هیئتهای بررسی تشکیلات ساواک گذشته را متبادر به ذهن میکند و شاید بدتر از آن، چرا که بدون داشتن صلاحیت عملی تشخیص و بدون مسئولیت کافی حتی بر تصمیمات هیئتها نیز اثر میگذارد و حاکم است.

۱۲ـ در ماده ۱۳ گزارشات گروه تحقیق زمانی میتواند اعتبار قانونی داشته باشد که این گروهها براساس سازمانی مصوب قانونی تشکیل شده باشد نه اینکه وجود آنها جنبه استقلالی داشته باشد.

۱۳ـ در ماده ۱۴ به معنای روابط عمومی توجه نشده است و آنچه که توضیح داده‌اند امور اداری است نه روابط عمومی وجود روابط عمومی در جوار هیئتها و انجام امور دفتری توسط مسئول روابط عمومی منطقی بنظر نمیرسد زیرا امور دفتری هیئتهابایستی بوسیله تعدادی از کارکنان اداری از قبیل مدیر دفتر بایگان و منشی و ماشین‌نویس و غیره اداره شود نه بوسیله یک نفر رابط

و در غیر اینصورت برای مجموع هیئتهای سه‌گانه و کارکنان جنبی آنها در هر وزارتخانه باید یک وزارتخانه تازه تشکیل شود وطبعا" تشکیلات هیئتها و ضمایم آنها از خارج ازموسسه و از افراد ناآگاه بوجود خواهد آمد. ودراین خصوص ارتباط هیئتهابا مردم غیرکارمند در بند الف ماده ۱۴ مفهوم نیست و معلوم نیست چگونه رابطه‌ای است؟ و سرپرستی گروههای تحقیق بوسیله یک نفر کارمند دفتری (بند ج ماده ۱۴) غیر منطقی و غیر موجه بنظر میرسد.

"ادامه دارد"

# مصاحبه‌اختصاصی بامحمد هادی برومند نماینده مجلس شورای اسلامی

*س ـ در طول ۷ ماهی که از عمر مجلس می‌گذرد عمدتا" دو جناح اکثریت واقلیت (اپوزیسیون) در مجلس به چشم می‌خورد ارزیابی شما از دو جناح فوق وافراد تشکیل‌دهنده آن چیست، وشما کدامیک را تائید میکنید؟*

ـ درست است که درمجلس شورای اسلامی باصطلاح دوجناح اکثریت واقلیت بچشم میخورد، ولی خوشبختانه بغیراز تعداد معدودی افراد متعصب که خلاف آیه شریفه "فبشرعباد‌ـ الذین‌یستمعون‌القول‌ویتبعون‌احسنه" حاضر به استماع گفتار غیر نیستند واصولا "قدرت تحمل افکارو عقیده دیگران را ندارند، بقیه‌واقع‌نگر و روشن بین هستند میدانیم که این برخوردها وگفت‌وگوها نیز جز اختلاف سلیقه منشائی ندارند و یقینا "دال برزنده‌بودن مجلس است اگر روزی مجلس یک دست شود و نمایندگان درمقابل هم قرارنگیرند و به‌بحث‌و گفتگو ننشینند، آنوقت است که باید فاتحه مجلس‌را خواند یعنی چیزی جزجنبه تشریفاتی و فرمایشی چون مجالس گذشته نخواهدبود، اما جواب بخش دوم سئوال من افرادی راکه به واقعیتها بیشتر توجه داشته‌و خارج از هرنوع تعصب و گرایش گروهی عمل‌کنند تائید میکنم.

*س ـ امروز شاهد هستیم، وحدتی که عامل پیروزی ما در غلبه براستبداد واستعماربود با قطب ـ بندیهائی تحت عنوان مکتبی، لیبرال، مرتجع، سازشکارو.... دچار تفرقه و تشتت گردیده است ارزیابی شما از این تقسیم‌بندیها ومسئله‌ای تحت ـ عنوان الغاء ایدئولوژی که گروهی اعتقاد دارند از طرف بعضی از احزاب چپ به منظور تفرقه از امت واحده ارائه میشود؛ چیست؟*

ج ـ عامل اصلی پیروزی ملت انقلابی ایران بردشمن قهار وحدت کلمه بود، واین چیزی‌است که دوست‌ودشمن برآنندو تا مادامیکه‌وحدت بعنوان علت باقی باشد معلول آن همچنان باقی خواهدبود، ازاین رو دشمن درتلاش است، تا سنگر وحدت را درهم‌شکند، وانقلاب را ازپیشرفت و تکامل بازدارد، برای نیل به این هدف با دستهای مرئی‌ونامرئی بذر نفاق میپاشد، اذهان‌را مشوب میکند، تشتت‌آراء بوجودمیآورد و خلاصه با تلاش فراوان اختلافات صوری وسلیقه‌ای را به اختلافات ذاتی و عقیدتی بدل میکند.

یک گروه تحت عنوان مکتبی بر گروهی زیرنام لیبرال میتازد، یکی دیگری را سازشکار خطاب‌میکند وبالاخره هرکس بقصد قربت و احساس وظیفه طرف مقابل را ملی‌گرا، غیر ـ مکتبی، غرب‌زده، مرتجع و... میخواند، چون خوب بنگریم همگی آب‌درآسیاب‌دشمن میریزند، دراین‌میانه برخی ساده‌لوح هستند و حساب‌نشده عمل میکنند ودسته‌ای زیرک‌اند و سنجیده وحساب‌شده کار میکنند، آنان‌که‌سابقه ممتدی دراعرصه مبارزات سیاسی داشته‌اند با احتیاط و قدمهای استوار گام برمیدارند مانند حزب‌توده، زیرا از شکست سال ۳۲ درس عبرت گرفته‌اند، بعداز کودتای ۲۸مردادآنان بخاطر چهره‌های آشنابیش‌از دیگران آسیب دیدند، بلکه متلاشی شدند ازاین رو امروزه سعی دارند تا شناخته نشوند واین امر برای انقلاب ما بسیار خطرناک است، وچه بسا که اعمال ورفتار آنان بحساب اسلام، و انقلاب گذاشته شود، خلاصه دراین بازیهاو گروه‌ـ گرائیهابیچاره‌مردم مستضعف، ومظلوم انقلاب!

اما عاقلانه این است که بپاس خون شهدا وبرای تحکیم جمهوری‌اسلامی وحفظ تمامیت ارضی مملکت، کلاه خویش‌را قاضی کنیم ودر پیشگاه وجدان اعتراف و قضاوت کنیم که تنها خودما راه‌راست میرویم، یادیگران نیز راه صواب میروند وازاین انقلاب سهم وبهره‌ای دارند، بیائید علیرغم‌میل دشمنان همچنان پنجه‌هارا درهم فروکرده وبا صمیمیت دستهای یکدیگررا بفشاریم‌و عرصه را برآنان تنگ کنیم به‌امید اتحاد وانسجام روزهای قبل‌ازپیروزی انقلاب

*س ـ مسئله گروگانها بالاخره باشرائطی که مجلس اعلام نمود حل شد اگر فراموش نکرده باشیم، در زمان تصدی آقای بنی‌صدر در وزارت امورخارجه در سال گذشته ایشان قصد داشتند، با شرائطی که کمتر از شرائط مجلس نبود، این مسئله را حل وفصل نمایند، در حالیکه درآن زمان اکثریت مقامات این عمل را سازشکاری تلقی نموده واز محاکمه گروگان‌ها حتی یک قدم هم‌عقب نشینی نمی‌نمودند، سئوال این است.*

*الف ـ عواملی که‌موجب‌گردیده تا عملی که یک سال پیش سازشکاری بشمار میرفت امروز باشرائط اجرائی به مراتب نازل‌تر وکم‌اهمیت‌تر عنوان انقلابی و ضدامپریالیستی بخود بگیرد کدام هستند.*

*ب ـ بنظر شما شرائط مجلس در رابطه با آزادی گروگان‌ها تاچه حداجرا شده است؟*

ـ میدانیدکه امام حل مساله گروگانها را به‌مجلس واگذار فرمودند واین مجلس بود که میبایست به این مساله رسیدگی وراه‌حلی مناسب پیدا میکرد، از طرفی چون عمرحکومت کارتر روبه پایان بود تصورمیرفت که زمان مناسب برای حل قضیه فرا رسیده‌است! لذا شتاب در حل مساله موجب فراموشی جبهه ـ گیریهای گذشته شد، بهرحال مجلس چهارشرط برای خلاص گروگانها پیشنهاد و دولت را مامور اجرای آن کرد، واما اطلاع اکثر نمایندگان در رابطه با حل مساله گروگانها مربوط به گزارش عملکرد دولت درمجلس است نظریه اینکه در خارج مجلس، سئوالات وشایعات فراوانی رواج دارد واحتمال میرودکه بنحو مطلوب مساله حل نشده باشد، خصوصا "بمنظور روشن‌شدن نقاط مبهم، باتفاق چندتن ازبرادران نماینده خواستار تفصیل گزارش و مذاکره درمجلس شدیم، تا واقعیت برای همه روشن شود، بعضی از مجریان مرتب از رسانه‌های گروهی ندا‌سر میدهند که نباید دلال بازی کرد و جنبه‌های مادی قضیه را پیش‌کشید ونباید تنها ارزش ریالی را بحساب آورد! این‌مطلب قبول، اماگر این بخش از قرارداد قابل‌توجه و درمدنظر نبود، چرا مجلس شورای اسلامی بدان رای داد؟ بنابراین هریک از شروط در جای خود حائزاهمیت‌است وباید دقیقا "اجرا میشد.

مضافا "اینکه انتظارو توقع اجرای شرایط مصوبه ربطی به ماهیت گروگان‌گیری ندارد، ونباید چماق تکفیر برسرحق‌جویان زده‌شود!

*س ـ یکسال از زمان تصدی آقای بنی‌صدر در پست ریاست جمهوری می‌گذرد، عملکرد ایشان را در مدت این یکسال چگونه می‌بینید؟*

ـ باتوجه به وضع غیرعادی ناشی از جنگ‌تحمیلی عراق، وباتوجه به اینکه مدتها مجلس و دولت درکار نبودو کشور تحت‌نظر شورای انقلاب اداره میشد، و با عنایت به این نکته که ریاست‌جمهور فقط نظارت عالیه برقوه مجریه‌دارد واجرای مصوبات‌مجلس برعهده دولت میباشد نمیتوان انتظار زیادی از رئیس جمهور داشت‌لکن علیرغم مشکلات موجودو خارج از وظایف محوله در قانون اساسی. وصرفا بخاطرعشق به امام امت‌و استقرار نظام‌جمهوری و حفظ تمامیت‌ارضی کشور، درطول این یکسال تلاش زائدالوصفی داشته‌اند که نمونه بارز آن حضوردائم در جبهه‌های جنگ بعنوان فرمانده کل‌قوا بوده‌است.

وبحق ثابت کرده‌اند که صلاحیت ولیاقت چنین انتصاب وانتخابی از ناحیه امام امت و ملت بیدار ایران را دارند.

*س ـ باتوجه به بیانات امام مبنی‌براینکه هیچ گروه وحزبی نباید در رادیو و تلویزیون حاکم باشند، وضع این سازمان را درحال حاضر چگونه می‌بینید ونظرتان در مورد انتخاب آقای حسن ـ روحانی به سمت شورای سرپرستی صداوسیما از طرف مجلس چیست؟*

ـ انتظارمیرودکه‌مسئولان صداوسیمای جمهوری‌اسلامی ایران، سخنان پرارج امام‌را دررابطه بااستقلال وبیطرفی آویزه گوش قرار داده ودر بهبود کمی‌وکیفی‌برنامه‌ها تلاش‌کنند درمورد انتخاب آقای دکترروحانی بسمت عضو شورای سرپرستی صداوسیمای جمهوری‌اسلامی نمیتوان پیش‌داوری کرد بلکه اعمال ایشان در آینده نشاندهنده‌خط واندیشه‌ومیزان کفایتشان خواهدبود.

## تقسیم اراضی

مصوبه انقلابی شورای انقلاب دائر به تقسیم اراضی و تملک اراضی ـ شهری را حفظ کنیم.

در رابطه با اظهار نظر شورای نگهبان پیرامون‌خلاف‌شرع بودن آئین‌نامه اجرائی تملک اراضی شهر عده‌ای طی تلگرامی‌خطاب‌به حجت‌ـ الاسلام رفسنجانی رئیس مجلس شورای اسلامی خواستار توجه نمایندگان به این مسئله مهم اجتماعی شده‌اند.

متن تلگرام به شرح ذیل است:

ریاست محترم مجلس شورای اسلامی‌ـ جناب آقای هاشمی رفسنجانی

دراخبار آمده‌است که شورای نگهبان آئین‌نامه اجرائی تملک اراضی شهری را خلاف شرع و بی‌اعتباراعلام‌کرده. در حالیکه جنابعالی آگاهید قبلا مجلس شورا اصل مصوبه شورای انقلاب را با تصرفاتی که بعمل آورده بود از وجهه و صبغه مردمی و انقلابی ساقط نموده بود. و از یاد نمیبریم که مصوبه انقلابی دیگر شورای ـ انقلاب را دایر به تقسیم اراضی درروستاها، چندی قبل با منشوری که از ناحیه آقایان مدرسین حوزه‌علمیه، مبنی برعدم مشروعیت آن و تصمیمات متخذه، و بی‌آمدهای آن از محتوای انقلابی ساقط نمودند. و دقیقا آشکار است که مجلس شورای ـ محترم‌بعضی‌دیگرمصوبات انقلابی و دگرگون کننده نظامات ظالمانه طاغوتی گذشته را که بندرت و محدودو عددشمار شورای انقلاب بتصویب آن توفیق یافته بود، متدرجا" بعناوینی لغو ووضع‌رادرجهت مناسبات اجتماعی و رابطه ظالم و مظلوم، گرسنه و سیر مستاجر و مستغلاتچی و بی‌خانمانی و زمین‌بازی مستکبر و مستضعف، کوخ‌ـ نشین و کاخ نشین و وبالاخره‌استبدادوآزادی! بصورت همان دوران طاغوتیان‌عودت‌میدهد.

در حالیکه بر شما و دیگر آقایان نمایندگان

در صفحه ۱۱

# کارنامه رئیس جمهور

از صفحه ۱

کند. (ممکن است صورت ظاهری هم برای آن درست بکند)

واین در حقیقت در کشور خود ماواقع شده است و در روسیه هم همین مساله واقع شده است. واز طریق همان شوراها استالین‌جریان را تغییر داده است و بجای اینکه مردم اعضای‌شوراهارا تعیین‌کنند، خود اواعضای شوراها را تعیین کرده است و هنوز همان رویه برجاست. یعنی حزب، نامزدهایی را که باید برای نهادهای مختلف انتخاب بشوند، پیشنهاد میکند.

پس طبقه جدید در یک جریانی تحت رهبری استالین قوا را در خود متمرکز کرد وآن استقلال و بیطرفی قوا را همراه با منشاءهای آن از بین برد و این دستگاه قضایی ابزار قدرت جدید است. ودستگاهی نیست که برای تمیز حق از باطل باشد. قوه مقننه هم که کارش تصویب هر اراده‌ای است که قدرت حاکم به او دیکته وابلاغ کند. دستگاه سیاسی هم که در اختیار خود اوست. می‌گوید مفهوم شوراها را اول خود "لنین" دور انداخت وآن شعاری که میگفت تمام قدرت باید به شوراها سپرده شود، بعداز اغتشاشات ژوئیه ۱۹۱۷ وقتی که لنین متوجه شد این شوراها ابزار حزب نمی‌شوند، این فکر را کنار گذاشت واین امر نشان‌میدهد که لنین به شوراها بالاستقلال بها نمی‌داد یعنی به آنها به عنوان اینکه پشتیبان وابزارهای حزب باشند می‌نگریست و وقتی دید که این‌شوراها آن نظر را برنمی‌آورند، این ایده‌را رها کرد ولی بعد امکان یافت از آنها به عنوان ابزار، استفاده بکند و امروز باصطلاح بکلی نقش خودشان را به عنوان بیان کنندگان‌حلق‌از دست داده‌اند و بلکه ابزارهای‌کنترل خلق هستند.

بعد به‌بیان دبیرکل حزب و حدود اختیارات او پرداخته‌است. در دوران‌استالین‌دبیرکل‌از اختیارات وسیعی برخوردار بود و درحقیقت دیکتاتور به‌تمام معنا بود. و در دوران خروشچف هم تا حدودی ـ همینطور بوده‌است. اما بعد وضع عوض شد و می‌گوید که حالا طبقه جدید باتوجه به تجاربی که به دست آورده‌است، برآن نیست که بر پایه لیاقت دبیرکل را انتخاب‌کند بلکه دبیر کل بیشتر براساس رابطه انتخاب میشود. و اینهم یکی از مشخصات تمرکز قدرت در رژیمهاست‌وقتی که مرحله بعد از استقرار قدرت فرامی‌رسد، یعنی مرحله‌ای که افراد قشر حاکم میخواهند از منزلت‌ها یعنی حقوق وتکالیف‌باثبات‌ـ تری برخوردار بشوند، یک دبیر کل توانا می‌تواند موقعیت آنها را متزلزل کند.

نویسنده سپس به شرح رقابتی که بین "برژنف" وجود داشته است پرداخته است و در باره اینکه اول او موقت انتخاب شده بود می‌گوید که قرار بود "شلپین" دبیرکل بشودو ادامه میدهد که "شلپین" خلق و خوی دیکتاتور مآبانه‌ای داشت و لذا گفتند که برژنف‌رابطور موقت بیاورند و بعد که باصطلاح زمینه مساعد شد او را (شلپین) را بیاورند ولی در واقع بر سر شلپین کلاه رفت و نویسنده شرح داده‌است که او (شلپین) و گروهش را چگونه از کارها برکنارکردند واین مساله است که می‌گوید تقریبا در قشر بالا روابط بصورت "باند" است. و هر گروه یاهر باند افرادخود را دارد و البته این خود مقداری ثبات به موقعیت آنها می‌بخشد ولی تصفیه‌های بی‌رحمانه از جهت از دست‌دادن موقعیت‌ها نیز وجود دارد.

چون‌نویسنده‌دقیق مطرح نکرده‌است که‌من‌ببینم روابط درونی‌این گروه‌بندی‌ها چگونه انجام می‌گیرد و روابط شخصی قدرت چگونه بوجود می‌آید و ثبات پیدا می‌کند؟ مثل کشورما ازدواج در ایجاد این گروههای متفاوت نقش بازی میکند یا نه و چه عواملی موجب می‌شود که مثلا دسته‌ها وگروهها بوجودبیایند وبه‌اصطلاح به رقابت برسرقدرت بپردازند. تنهاچیزی که من دراین‌کتاب یافتم همین‌پستها ومقامهای دولتی است که وقتی کسی دریک پست قوی وبالا مستقرشد، افرادی راکه به‌اونزدیک‌هستند به‌پستهائی‌که پهلوی‌اوست میگذارد واینهاباا‌ویک‌گروه‌میشوندو آیا این تنها وسیله ارتباط درون گروهی انهاست و یااینکه وسایل ارتباطی‌درون گروهی دیگری وجود دارند یانه؟ اینهادراین کتاب مشخص نیست. وباید صبر کرد تاشاید درتحقیق دیگری بتوانیم ازآن سردربیاوریم.

پس‌دبیرکل‌درواقع‌محصول برخورد این گروههای مختلف‌در قشر بالائی طبقه جدید در روسیه شوروی است‌ووقتی که تکلیف این برخوردها معین‌شد، دبیر کل‌هم معین میشود. پستهای مهم دولتی هم به این ترتیب معین میگردد. وجزاین هم‌نمی‌توانست باشد.

نویسنده سپس به "سکرتریاهای" حزب، (دبیرـ خانه‌حزب) وبعد به "پولیت‌بورو" وسپس به روابط اینهاباهم میپردازدو آنگاه به "کاگب" (پلیس مخفی‌اتحادشوروی) نیز اشاره میکند. چیزهائی که درکشور خود ماهم بوده‌است.

طبیعتا "این‌تمرکزقدرت و ایجاد سلسله مراتب مسئله تازه‌ای نیست که صاحب کتاب در روسیه کشف کرده باشد، بلکه درهمه جامعه‌ها به‌ضرورت تمرکز قواسلسله مراتب رامیآورد وسلسله مراتب هم بدون گروه‌بندی وبرخوردها معنی پیدا نمی‌کند و این برخوردها برای اینکه ثبات خودرژیم به‌خطر نیافتد، به‌تمرکز بیشتر می‌انجامد. چنانکه درسلطنت استبدادی رژیم سابق هم همینطور بود. ولی درجریان انحلال قدرت عکس این اتفاق می‌افتد. یعنی تمرکزقدرت شروع به‌از بین‌رفتن میکند وآن‌گروه‌بندی‌ها به‌جان هم می‌افتند و یکدیگر راپاره‌پاره میکنند تاانحلال آن هسته مرکزی که‌قدرتها درآن هسته جمع‌میشدند. خوب، ناگزیر این‌عقاید خاص خودرا هم‌دارد. یعنی قدرت باتمرکز خود، فرهنگ‌وطرز فکرخویش راهم اعمال میکند که درآنجاهم بصورت حاکمیت‌عامل روس ومانع شدن اقلیت‌ها ازدست‌یابی بقدرت‌های اصلی، خصوصا" درارتش ودرمقامات عالی دولتی ونیز درکمیته مرکزی وحزب ووو وجود دارد

# رژیم نظامی برزیل، در تجربه آزادی؟!

● ازشماره‌پیش

**لوموند دیپلماتیک**

**طغیان طبقه کارگردر سالهای‌اخیر موجب گردیده تا رژیم حاکم بربرزیل در روش حکومتی خویش تجدید نظر نمایدواز میزان فشار بر مردم بکاهد.**

بایدادعان داشت که در مدت پانزده سال اخیر تغییرات مهمی دربرزیل صورت گرفته است. دراین مدت قدرت‌کار صنعتی درمراکز بزرگ شهری عملا" دوبرابر گردیده است.

علیرغم اینکه تشکیلات کارگری بوسیله تشکیلات صنفی‌اداره‌میشد (این‌قانون در دوران وارگاس‌تصویب شده‌بود). یک جنبش سندیکائی مستقل و دینامیک بوجود آمد که‌باعث‌از بین رفتن یکی از حربه‌های "اصلی بدبختی تاریخی" برزیلیا گردید.

این نیروی جدید اجتماعی بواسطه اعتصابات عظیم ممـژوئن۱۹۷۸یعنی‌زمانیکه حدود یکمیلیون وپانصد هزار کارگر دست دردست هم دریک کارخانه سائوپائولو اعتصاب کردند تثبیت گردید. این حرکت باعث توقف کارهای دیگری نیز گردید وهم‌چنین ضربه‌هائی به‌بخش صنعتی که فعالیتهای درجه سوم‌انجام میداد واردساخت.

درجریان ششماه آخرسال۱۹۷۹ نزدیک به سیصد اعتصاب درنقاط مختلف‌مملکت بصورت انفجارآمیزی بوجودآمدند. این جنبشها نتایج نابرابری بوجود آوردلیکن تحولات اقتصادی را دربرخی ازبخشها به میزان‌قابل توجهی تحت‌تاثیر قرارداد.

بطورمثال تولیدصنعت‌اتومبیل درسال۱۹۷۹ حدود ۶% کاهش‌یافت. طغیان طبقه‌کارگر درصفوف جناح مخالف علیه رژیم حاکم برزیل باعث دگرگونی زندگی سیاسی دربرزیل گردید.

آقای لویز ایناسیوواسیلوامدیر سندیکای متالوژی سائوپرناند و شخصیت پیشروی اپوزیسیون درباره لولا (تشکیلات‌جدیدکارگری) میگوید: "لولا" آگاهی وشخصیت جدید سندیکالیسم جدیدی استکه چند هفته‌ای بیش‌نیست که موجودیتش اعلام گردیده است وی‌معتقداست‌که مقدمه آزادیهای دمکراتیک دربرزیل فقط بوسیله تشکیلات وتثبیت یک جنبش‌کارگری مستقل تحقق خواهد پذیرفت. رژیم خودکامه با اعمال سیاستهای پارلمانی میتواند در تماس باشد ولی هرگز قادر به مقاومت دربرابر صعود تشکیلات معتبر کارگری مستقل نمیباشد.

"لولا" نقشی قاطعانه درمبارزات‌کنونی سندیکائی ایفا مینماید، درزمان اعتصابات کارگران ساختمان پئوس‌در "بلوهوریزونت" (درماه‌اوت‌گذشته) دخالت "لولا"توانست‌از وخامت اوضاع جلوگیری نماید، در حقیقت کارگران ساختمان، بنیانگزار یکی ازمحروم‌ترین‌دسته‌های رولتاریای برزیلی شدند، تعدادبسیار زیادی از ۲۰هزارکارگر مجتمع در کارخانجات سنگ‌تراشی ونجاری "بلوهوریزونت" توانستند افزایش حقوق وهمچنین احترام به حقوق کار که توسط کارفرماها پایمال گردیده بود مطالبه کنند.

حمل پلاکارتهائی که بیانگر تنگدستی کارگران بودبا شعار "ما گرسنه‌مان‌است" موجب تحریک‌مردم ودرنهایت‌منجربه‌ایجاد آشوب در مراسم اعتصاب‌کنندگان گردید که بامرگ دونفر وزخمی‌شدن تعداد زیادی خاتمه یافت.

"لولا" به همراهی دیگر رهبران سندیکائی سائوپائولو به "بلوهوریزونت" آمد وتوانست جنبش را متشکل کرده و مذاکراتی‌را نیز با کارفرمایان و همچنین قدرتهای محلی ترتیب داد.

"لولا" بعنوان نتیجه این ملاقاتها اعلام‌داشت: "کارگران نیاز مبرم وفوری به آزادی واستقلال داخلی سندیکائی بمنظور انتخاب شخصیتی مسئول ومتشخص دارد که بتواند از اعمالی این چنین جلوگیری بعمل آورد،" این لحن سخن در سطح وسیعی از افکار عمومی برزیل مفهوم و مستدل واقع گردید واین عمل مردمی که متضمن ضررهائی نیز بود منافع کارگران را تائید وموجب افزایش و تشدید شکافهای موجود در سطح رژیم خودکامه گردید.

تولد مجدد جنبش سندیکائی‌در کنار مبارزه سیاسی منتخبین اپوزیسیون در سطح پارلمان، یکی از مراحل تحول زندگی سیاسی را بنا نهاد.

تعداد بیشتری از زنان در فعالیتهای اقتصادی وارد شدند (۱۷/۹%جمعیت درسال ۱۹۶۰ فعال بود، که این نسبت درسال ۱۹۷۶ به ۲۹/۲% ارتقاء یافته‌است) تعداد قابل توجهی ازکودکان وهمچنین افراد گروه سنی ۱۵تا ۲۰ سال بصورت روزمزد در فعالیتهای اقتصادی شرکت جستند، درسال ۱۹۶۰ ۲۹/۸%جمعیت‌بین ۱۰ تا ۱۹سال مشغول بکار بودند که درسال ۱۹۷۳ این درصد به ۳۸/۹% رسید ولی درسال ۱۹۷۶ به ۳۴/۸% کاهش یافت، رهبران سندیکاها درجریان‌اعتصابات کارکنان بانک در سائوپائولو در ماه سپتامبر ۱۹۷۹ ازعکس‌العمل شدید وخشن "پسران اداری" (office-boys) متعجب گشتند (این‌افراد به‌گروه‌سنی ۱۰الی۱۹سال تعلق داشتند) (این‌افراد به‌گروه‌سنی ۱۰الی۱۹سال تعلق داشتند) باعث جلوگیری ازسقوط درآمد، خانواده‌هاکه بواسطه کاهش حداقل حقوق درسالهای اخیر بوجود آمده‌بود گردید.

تعلل قدرت:

نتایج‌ومسایلی که دراخلال این حرکتها مشاهده میگردد یکی تمرکز نسبی جغرافیائی (تعداد زیادی ازاعتصابات بوسیله کارگران جنوب مرکز کشور انجام پذیرفته بود) ودیگر ناتوانی وعدم داشتن تشکیلات کارگران بخش کشاورزی که اکثریت قاطع جمعیت شهری برزیل همچنین زیرسلطه‌ترین حقوق‌بگیران کشوررا تشکیل میدهند، میباشند.

**دولت‌برزیل‌به موازات اعمال فشار پلیسی، قوانین حقوقی بظاهر معتدلی را به مرحله اجرا می‌گذارد تا شاید بتواند راه‌حلی برای‌مقابله‌با گروههای فشار و جنبشهای مطالبه‌گر بیابد.**

جریاناتی که بالقوه رژیم نظامی راتهدیدمیکنند به‌تنهائی برصحنه‌اجتماع‌ظاهرنمیشوند، این جریانات درتشکیلات اداری‌کشورنیز وجود دارند، درحقیقت تمرکزبیت‌المال نزددوستان‌خاص "اتحادیه‌ها" (UNIONS) خسارات فراوانی به عواید شهرداریها همچنین به حکومت فدرال وارد‌ساخت (حرکتی که بعداز۱۹۶۸ شروع شده‌بود ویکی دیگر از جنبه‌های خودکامگی رژیم را بیان مینمود).

این عمل باعث فقر توده‌ها و حکومت گردید و اختلافات وشکافهای محلی را شدت بخشید.

"لولا" و دیگرسندیکاهای نزدیک به آن که بوسیله جریانات جناح مخالف بحرکت درآمده بودند تشکیل حزب‌کارگران‌به‌منظور تاکید بر منافع مخصوص کارگران را لازم میدیدند ولی بدلیل‌قوانین انتخاباتی ممکن بود که این حزب نتواند تشکیل گردد. با این وجود برخی از رهبران کارگران بر این عقیده‌اند که در حال حاضر بجای گرایشی متشکل باید اتحادی را بوجود آورند که بتواند جانشین جنبش دموکراتیک برزیل گردد.

دولت نسبت به قهرمانهائی که‌در نتیجه مبارزات سندیکائی در سطح سیاسی انجام میپذیرد بخوبی آگاه است وبدین‌دلیل‌است که قوانین جدید حقوقی را به موازات فشار پلیسی به مرحله اجرا میگذارد تا شایدراه‌حلی‌برای کاهش جنبشهای "مطالبه‌گر" بیابد ازجمله قوانین حقوقی که جدیدًا تصویب گردیده است میتوان تعدیل حقوقهای ماهیانه‌در مراحل مختلف زمانی، نسبت به نرخ رسمی تورم و همچنین محدودکردن مذاکرات جهت افزایش دستمزد آنهم در قبال افزایش تولید را نام برد.

سندیکاها که قبلا درخواست افزایش حقوق ۷۰ الی ۸۰% را مینمودند امروزه فقط میتوانند درباره افزایش حقوق به مقدار ۴ الی ۵% مذاکره نمایند.

رهبران‌سندیکاها‌با تاسف‌ازفروکش‌کردن جنبشهای کارگری‌بدون‌هیچ شک میبایست قدمی مثبت در جهت خواستهای‌بحق کارگران (درجه‌حقوقی، وسایل رفاهی اجتماعی و مدت‌کار) بردارند.

ازطرف دیگر چهارچوب این تشکیلات کارگری یکی دیگر از جنبه‌های مهمی است که باعث بوجود آمدن این وضع گردیده است در حقیقت با وجود اینکه سه‌دهه است که کارگران بوسیله این تشکیلات اداره میشوند ولیکن شمارسندیکاها بیش از ۱۰% مجموع کارگران را در بر نمیگیرد یعنی همان نسبتی که در زمان تعویض دولت گولارت در سال ۱۹۶۴ وجود داشت، حرکتهای اعتصابی کارگران باعث نمایان‌شدن این نسبت گردیده ولذا در این چندسال ترکیب طبقه کارگر عمیقا تغییر یافته است.

در این اوضاع آشفته است که زندگی سیاسی برزیل دوباره شکل میگیرد در فردای انحلال حزب از سوی دولت بر طبق حکمی که توسط دولت بیان گردید سه نوع تشکیلات میرفتند تا شکل بگیرند:

۱ـ حزب دست‌راستی یعنی حزب دمکرات که وارث و جانشین آرنابود.

۲ـ حزب میانه‌رو یعنی حزب مردمی برزیل که در راس‌آن آقای تانکر دونولس میباشد.

۳ـ حزب مخالف یعنی حزب بسیج دمکراتیک برزیل که توانست قسمت اساسی منتخبین جناح مخالف را بخود اختصاص دهد. آقای لئون بریزولا که ظاهرا در تلاش است تا مجددحزب (P.T.B) از طریق جذب منتخبین سابق جنبش دمکراتیک برزیل (M.D.B) شکست خورده بود فقط یک مکان برایش وجود داشت و آنهم بسیج توده‌ای بود ولی آیا وی چنین راهی را انتخاب مینمود یا خیر؟

مسلما آن انتظاری که دولت از تشکیل مجدد احزاب داشت برآورده نشده بود. حزب بسیج دمکراتیک‌برزیل‌که از شر اشخاصی چون شاگاس فرتاس حاکم ریودوژانیرو خلاصی یافته بود، اتحاد میان چپ و لیبرالها را که مورد توافق میان آقای اولیسس ژیمارائیس رئیس سابق جنبش دموکراتیک برزیل و آقای میگل‌آرائیس یکی از رهبران جناح چپ قرار گرفته بود تائید نموده در حال حاضر حزب بسیج دمکراتیک برزیل از طرفداری‌یکصدنماینده مجلس (یک‌چهارم مجلس شورا) و بیست‌سناتور (یک‌سوم سنا) برخوردار است که با درنظرگرفتن موقعیت درصدی قابل توجه میباشد.

از طرف دیگر حزب میانه مردمی برزیل حزب سابق آرنا را بیش از جنبش پوکراتیک برزیل تضعیف کرده است.

بدین‌دلیل‌است که‌تعلل‌کنونی‌خودکامگان (قدرتمندان) در رابطه با انتخابات ملی سال ۱۹۸۲ و قانون‌گذاری احزاب جدید معنا پیدا میکند در واقع این وضعیت بسیار نگران‌کننده میباشد اخیرا آقای تانکرد ونواس در نطقی اعلام داشته‌است:

"کشور در یک نوع‌سرگشتگی و بهت بسر میبرد بدون آنکه بتواند منظور حقیقی دولت را بفهمد بدون آنکه بداند مسبب تثبیت و گسترش فتوحات دمکراتیک اجتماع بوده و یا اینکه طرح شوم ایجاد اغتشاش در کار است اغتشاشی که "مجوز" بازگشت به‌روزهای شومی که‌یادآور تاریخ ننگین و رسوائی ما در گذشته‌ای نه‌چندان دور بوده است.

## نیروهای مشترک هندوراس والسالوادور

# ۳۰۰ دهقان السالوادوری را قتل عام کردند

لندن ـ خبرگزاری یونایتدپرس نشریه سانـدی تایمز نوشت ۳۰۰ دهقان السالوادور توسط سربازان هندوراس و السالوادور در یک عملیات مشترکپاکسازی، قتل‌عام شده‌اند، اما دولت هر دو کشور این اتهام را تکذیب‌کرده‌اند. براساس این گزارش نیروهای مسلح این دو کشور در ۲۴ اردیبهشت ماه گذشته دهقانان را در کنار رودخانه‌گردهم‌آوردند وآنها را دستهـ دسته به رگبار بستند. در همین حال نیروهای شبه‌نظامی کودکان را به هوایرت میکردند و سرـ آنها را از بدن جدا کرده ویا بدن‌های آنها را قطعه‌قطعه میکردند. و همین نظامیان این عمل را کشتار فرزندان خرابکاران توصیف کردند.

در همین حال "ادوین‌ـ میس" مشاور کاخ سفید گفت: آمریکا برای جلوگیری از تحویل سلاح و کمک به شورشیان السالوادور دست به هراقدام لازمی خواهد زد و هیچ‌اقدامی را غیرممکن نمی‌داند.

از وی در مورد اظهارات هیگ وزیر امور خارجه مبنی‌براینکه آمریکا در صورت استمرار ارسال تسلیحات از کوبا و از طریق نیکاراگوئه به شورشیان این کشور، غیرـ فعال نخواهد ماند، سئوال شد.

وی جواب داد: سخنان هیگ بعنوان نماینده رئیس جمهور قابل قبول است.

## سفر رئیس‌جمهور کنیا به هند

دهلی‌نو ـ آسوشیتدپرس: دانیل اراپ‌موای، رئیس جمهوری کنیا دیروز برای یک دیدار رسمی پنج روزه وارد دهلی‌نو شد. درخلال این دیدار وی بااندیرا گاندی‌نخست وزیر هند مذاکره خواهد کرد وهم‌چنین‌قراردادهای همکاری تجاری بین دو کشور به‌امضاء خواهد رسیدرئیس جمهوری‌کنیا به میزبانان خود گفت کشور وی علاقمند است ازتجربه هند درزمینه‌های اقتصادی و فنی بهره‌گیرد. قرار است چهار قرارداد اقتصادی وفنی درخلال این دیدار برای‌افزایش‌روابط تجاری بین‌دوکشور به‌امضاء رسد رئیس‌جمهوری کنیا از شهرهای‌جایپورو وپونادر غرب‌هند وهمچنین مرکز تحقیقات اتمی‌در بمبئی دیدار خواهدکرد.

## تظاهرات زاغه‌نشینان قاهره علیه سادات

تهران ـ خبرگزاری‌پارس بنا به گزارش رسیده به خبرگزاری پارس اهالی محله محمدی که دربخش فقیرنشین شهر قاهره سکونت دارند به منظور اعتراض به سیاست‌های رژیم سادات‌روز شنبه۲۵ بهمن‌ماه‌دست‌به اعتراض و تظاهرات گسترده‌ای زدند. نیروهای ویژه ضد شورش وپلیس و ماموران امنیتی که به‌محل اعزام شده‌بودند سعی داشتند باضرب وشتم، تظاهرـ کنندگان‌رامتفرق‌کنندولی علیرغم کوششهای مذبوحانه ماموران هر لحظه بر تعدادتظاهرـ کنندگان افزوده میشدو مردم بادادن‌شعارهائی‌از قبیل "خدا خانه خرابت کند سادات" بسوی ماشینهای پلیس سنگو چوب پرتاب میکردند گفته میشود این‌تظاهرات به‌منظور اعتراض به‌عدم اجرای وعده‌های مقامات دولتی مبنی‌بر ایجاد خانه‌های‌مسکونی‌بوده‌است زیرا رژیم‌سادات با وعده‌های دروغ حدود یک‌میلیون نفر ازجمعیت شهرقاهره‌راکه‌درآلونکها زندگی میکنند بلاـ تکلیف‌گذاشته است. گزارش رسیده حاکیست‌با بالاگرفتن‌دامنه تظاهرات ماموران‌امنیتی‌درخواست اعزام نیروهای ویژه کردندولی‌زنان وکودکان با خوابیدن در مقابل خودروهای نیروهای‌مسلح از پیشروی آنان بسوی تظاهرکنندگان جلوگیری بعمل آوردند.

## احتمال درگیری آمریکا با کوبا بر سر مسئله السالوادور

واشنگتن ـ رویترـ یک مشاورعالی‌رتبه رونالد ریگان‌روز گذشته در یک مصاحبه تلویزیونی اعلام کردکشور متبوع وی ممکن است‌برای متوقف ساختن ارسال محموله‌های اسلحه به چریکهای چپگرا در السالوادور، علیه کوبا مستقیما" وارد عمل‌شود این مشاور اضافه‌کرد به نفع کوبا است که فورا ارسال محموله‌های اسلحه به‌امریکای‌مرکزی‌را متوقف سازد.

وی گفت زمان آن رسیده است که کوبا و دول دیگر که‌درجستجوی‌برانداختن کشورهای دیگرند به این حقیقت آشنا شوند کهما یک‌دولت جدید دارای یک راه‌حل ملی جدید هستیم.

مشاور ریگان افزود برای برقراری صلح درجهان از جمله‌السالوادور اقدامات لازم را انجام خواهیم داد مشاور ریگان گفت اقدامات علیه کوبا شامل اقدامات اقتصادی‌وحمله نظامی است.

## حمایت لیبی از پیشنهادیمن‌جنوبی

پاریس ـ خبرگزاری فرانسه ـ رهبران لیبی و یمن جنوبی مانورهای از پیش طرحریزی شده آمریکا در پادشاهی‌عمان را بعنوان یک تهدید جدی برای استقلال و حاکمیت کشورهای عربی مورد نکوهش قراردادند. این مانورها قرار است اواخر ماه جاری در پادشاهی عمان انجام شود. اعلامیه مشترک لیبی و یمن جنوبی ضمن انتقاد از استقرار آمریکا و فرانسه در آفریقا، گوگونی رئیس جمهور انتقالی در چاد را مورد حمایت قرار داده است.

## بازدید یک هیأت ژاپنی از اردوگاههای آوارگان درپاکستان

توکیو ـ آسوشیتدپرس ـ چهار عضو پارلمان ژاپن دیروز برای بازدید از اردوگاه آوارگان و تسهیلات موجود در پاکستان وآسیای جنوب شرقی این‌کشور را به قصد اسلام‌آباد ترک کردند. سخنگوی جزب لیبرال دموکرات ژاپن دیروز اعلام کرد این هیئت ژاپنی در خلال سفر هشت روزه خود، اردوگاههای آوارگان افغانستان در پاکستان را مورد بازدید قرار خواهد داد. این سخنگو افزود این هیئت روز جمعه بعداز توقف کوتاهی در تایلند به کامبوج خواهد رفت و با "سان‌سن" رئیس جبهه آزادی بخش ملی مردم خمر درباره وضعیت سیاسی اخیر ومسئله آوارگان بحث‌وگفتگو خواهدکرد.

## آمریکا به‌لبنان‌جهت خرید اسلحه وام میدهد

بیروت ـ سانا ـ روزنامه النهارکه‌در بیروت‌منتشر میشود درشماره اخیر خود بنابه خبرویژه‌ای که ازواشنگتن دریافت‌کرده است‌نوشت:

وزارت امور خارجه آمریکا از کنگره‌این‌کشوردرخواست نموده‌که‌مبلغ ۱۵ میلیون دلار از بودجه کمکهای آمریکا برای کشورهای خارجی‌را به وامهای درازمدت وکم‌بهره برای کشور لبنان درنظرگیرد تا این کشور بتواند اسلحه خریداری نماید.

این روزنامه می‌افزاید مسئولان وزارت امور خارجه امریکا همچنین درخواست کرده‌اند ۵ میلیون‌دلار ازاین‌بودجه برای کمکهای اقتصادی درنظر گرفته‌شود.

## اطلاعیه وزارت اطلاعات جمهوری دمکراتیک‌عربی‌صحرا

تهران خبرگزاری پارس ـ جمهوری عربی‌دموکراتیک صحرا طی انتشار بیانیه‌ای در الجزیره اعلام کرد: در لحظاتیکه مردم ما خود را آماده میکنند تا در ۲۷ فوریه ۱۹۸۱ پنجمین سالگرد اعلام موجودیت جمهوری عربی صحرا را گرامی دارند ارتش آزادیبخش خلق مابه تشدید عملیات خود برضدنیروهای اشغالگر پادشاهی مراکش در چند نقطه تحت اشغال و همچنین در دل سرزمینهای‌متعلق بخودشان پرداخته‌اند. رزمندگان قهرمان ما در تاریخ ۵۹/۱۷/۱۵ فوریه حملات موفقیت‌آمیزی به مناطق "بیرنظران" "آل‌اوج" رزمیه و عونت الهلفا نموده که منجر به از بین بردن افراد و سازوبرگ نظامی نیروهای پادشاهی مراکش شده است. مبارزه تا استقرار استقلال ملی و صلح ادامه دارد.

## آمریکا اقدام به ایجاد ایستگاههای فضایی اشعه لیزر مینماید

واشنگتن ـ یونایتدپرس بنابه‌گزارش‌مجله هواپیما وتکنولوژی فضائی، وزارت دفاع آمریکا یک برنامه فوق‌العاده را به منظور توسعه ایستگاه‌های‌جنگی فضائی، مجهز به اشعه لیزر بالانرژی زیادتوصیه کرده‌است.

این ایستگاه‌ها قادرند تاموازنه‌قدرت را دردنیا تغییر دهند. در شماره اخیر این مجله آمده‌است که پیش‌بینی نزارش که قرار است ماه آینده به کنگره‌ارائه‌شود، افزودن دویست میلیون دلار به بودجه مالی دفاع سال ۱۹۸۱ را به منظور گسترش تحقیق و توسعه توصیه کرده‌است. تصویب توسعه کامل منجر به دایر کردن اولین‌ایستگاه‌جنگی مجهزبه‌اشعه لیزر دردهه ۱۹۸۰ در فضا خواهد شد.

## کشایش بیست و ششمین کنگره حزب کمونیست شوروی

مسکو ـ آسوشتیدپرس ـ بیست‌وششمین کنگره حزب کمونیست شوروی دیروز صبح توسط‌لئونید برژنف دبیر کل ۷۴ ساله این حزب رسما" افتتاح شد در حدود پنج‌هزار نفر از جمله رهبران کمونیست از ۱۰۹ کشور در این کنگره شرکت دارند.

در مراسم افتتاح‌میخائیل سوسلف ایدئولوگ عمده حزب ونیکلای تیخانوف نخست‌وزیر شوروی، برژنف را همراهی میکردند. بعد از اعلام افتتاح رسمی کنگره توسط برژنف؛ سوسلف، هیئت‌های خارجی شرکت کننده را معرفی کرد و مراسم تشریفاتی شبیه کنگره‌قبلی بعمل آمد. سپس برژنف نطق خود را شروع کرد پخش مستقیم سخنرانی برژنف پس از شش دقیقه قطع شده وبجای آن ترجمه نطق وی پخش شد. در حالی که درکنگره قبل ۵ ساعت نطق برژنف بطور مستقیم ازتلویزیون پخش شده بود، علت قطع پخش نطق دیروز برژنف مریضی وی ذکر شده است. مدت برگزاری این کنگره ده‌روز پیش‌بینی شده است.

## لیبی ارتش سودان را بازسازی می کند

پاریس ـ خبرگزاری فرانسه ـ خبرگزاری لیبی گزارش داد براساس توافق لیبی و سودان ارتش سودان توسط دولت طرابلس بازسازی و تجهیز خواهد شد.

براساس این گزارش پخش این خبر بدنبال تکذیب وزیر امورخارجه سودان بوده است

این خبرگزاری افزود پیام‌هائی در این زمینه مستقیما" بین معمرقذافی رهبر لیبی وجعفر نمیری رئیس جمهور سودان ردوبدل شده است.

همین گزارش میافزاید. براساس توافق میان‌سفرای سودان و لیبی، سازماندهی و تجهیز ارتش سودان واحیاء زمینهای کشاورزی این کشور، توسط لیبی انجام‌خواهد گرفت.

یادآوری میشود سودان که از کشورهای همجوار چاد میباشد، شدیدا" به حضور لیبی در چاد معترض است.

## یکی ازخطبای صنعا:

# کنفرانس اسلامی هیچ محتوایی در بر نداشت

براساس گزارش رسیده به خبرگزاری پارس یکی از خطبای مشهور صنعا که قبلا" نیز چندین بار جنگ رژیم مزدور عراق علیه جمهوری اسلامی ایران را محکوم کرده بود این هفته درخطبه دوم نماز جمعه به برخی ازسران کشورهای بـمـ اصطلاح اسلامی که در مکه گردهم آمده بودند انتقاد کرده وگفت:

این‌کنفرانس که این همه سروصدا برای آن به راه‌ـ انداختند هیچ محتوائی نداشت. وی گفت ما انتظار داشتیم که سران مذکور بعد از مراجعه به کشورهای خود بسیج عمومی علیه فساد و انحرافات روزمره به خصوص در رسانه‌های گروهی‌شان اعلام کنند نه علیه جنبش‌های اسلامی و برای خفه کردن صدای مسلمانان اقدام نمایند. ما انتظار داشتیم این کنفرانس طبق آیه (اگر دو طایفه از مسلمانان باهم جنگ کردند بین آنها صلح برقرار کنید) به جنگ جاری بین رژیم عراق با ملت مسلمان ایران پایان دهد.

خطیب مذکور سپس به تحویل میراژهای فرانسه به عراق حمله کرده و می‌افزاید این یک عمل دشمنانه علیه اسلام است.

## ممنوعیت استعمال مواد مخدر درارتش آمریکا

واشنگتن ـ خبرگزاری‌آسوشیتدپرس ـ رئیس‌نیروی موشکی آمریکا پنجشنبه گذشته اظهار داشت استعمال مواد مخدر در ارتش نباید تحمل شود و ما نباید درگیر برنامه مبارزه با آن باشیم.

ژنرال ریچارد آلیس فرمانده هوائی ارتش‌آمریکا به‌خبرنگاران‌اظهار داشت وی مایل است وزارت‌دفاع بیانیه‌ای صادر کند که بموجب آن استعمال موادمخدر بهر شکلی ممنوع گردد.

اززمان‌جنگ‌ویتنام که‌مشکل‌موادمخدردر نیروهای مسلح بصورت حاد درآمد، پنتاگون سیاست مبارزه با استعمال آنرا در پیش گرفت و هر چا ممکن‌میشد افرادی را که از ابتلاء به‌مواد مخدر نجات میداد به مشاغل پرفعالیت میگمارد.


**حراج** محصولات **دندانپزشگی**

بخش عمده ای از محصولات را بقیمت تجارتی حراج کرده ایم
بازرگانی اخوی ـ میدان انقلاب ـ اول آزادی بعد از جمشیدآباد
۱۳۹ تلفن ۹۷۴۱۵۵ ـ ۹۳۷۳۶۴

**قابل توجه موسسات و شرکتهای حسابرسی**

یکی از سازمانهای معتبر وابسته به دولت در نظر دارد اطلاعات جامعی راجع به مؤسسات و شرکتهای حسابرسی جمع آوری نماید تا در صورت لزوم بتواند درآینده از خدمات آنان بنحو شایسته‌ای در شرکتهای وابسته استفاده کند. لذا مؤسسات و شرکتهای حسابرسی علاقمند میتوانند اطلاعاتی که حداقل حاوی مطالب زیر باشد را به آدرس تهران صندوق پستی شماره ۱۸۰۱ ارسال نمایند:

۱ـ نام و آدرس و تلفن موسسه یا شرکت.
۲ـ تاریخ تاسیس و تاریخچه‌ای از موسسه یاشرکت
۳ـ نام حداقل ۵ شرکت که تا کنون توسط موسسه یا شرکت حسابرسی شده‌اند
۴ـ مشخصات و سوابق کامل شرکاء و مدیران و سرپرستان
۵ـ تعداد پرسنل باقید ارشدیت
۶ـ نحوه و مبنای محاسبه حق الزحمه حسابرسی
۷ـ هر نوع اطلاعات دیگری که بتواند به شناخت بهتر از موسسه یا شرکت کمک نماید.

کلیه اطلاعات واصله محرمانه تلقی خواهد شد.

**مبلیران**
meubliran

واحد تولیدی مبلیران تحت پوشش سازمان صنایع ملی انواع محصولات خود را بشرح زیر عرضه مینماید:
۱ـ انواع مبلمان با بیش از ۲۰ مدل در طرح و پارچه‌های مختلف
۲ـ میز و صندلی نهارخوری
۳ـ سرویس اطاق خواب با طرحهای متفاوت

آدرس نمایشگاهها:
۱ـ نمایشگاه مرکزی ـ کیلومتر ۸ جاده مخصوص کرج تلفن ۲ـ۹۴۴۴۹۱
۲ـ نمایشگاه شماره۲ـ خیابان طالقانی روبروی بیمارستان ۵۰۲ ارتش تلفن ۸۳۳۴۱۹، ۸۲۱۵۵۱
۳ـ نمایشگاه شماره ۳ـ میرداماد میدان محسنی تلفن ۲۲۶۴۶۶
۴ـ نمایشگاه شماره ۴ـ خیابان سهروردی چهار راه مطهری تلفن ۸۵۱۷۰۱

نمایندگیهای فروش این شرکت در تهران و شهرستانها بشرح زیرمیباشد:
تهران:
مبل لوتیان، عباس‌آباد ـ مبل رسولی، مصدق ـ مبل رضا نژاد، میدان ونک ـ گالری مبل پوپک، سیدخندان ۴۵ متری سرسبز ـ مبل صدف، جمهوری ـ مبل طوس، جمهوری ـ مبل کورش، تجریش ... وفروشگاههای زنجیره‌ای قدس
شهرستانها:
گالری مبلیران، شیراز ـ مبل روش نو، مشهد ـ مبل دیلمقانی، تبریز ـ مبل نخست گرمان ـ دنیای مبل شیک، کرمانشاه ـ مبل مهران، رضائیه ـ مبل پوپک، بندرعباس ـ مبل جوان، امام شهر ـ مبل پرتو، بابل ـ مبل نوح، ساری ـ مبل ثابت، همدان ـ دنیای هنر، زنجان ـ مبل دهرویه، سمنان ـ مبل احمدزاده، اردبیل ـ مبل ثابت، خوی ـ مبل آشتیانی، قزوین ـ مبل خسروی، گچساران ـ مبل موفق، رفسنجان ـ مبل تزئین دکور، کرج ـ مبل سهیل، اراک ـ مبلیران، نجف‌آباد ـ مبل کورش، اصفهان ـ مبل مهتاب، گرگان ـ مبلیران جعفرزاده، رشت ـ مبل رهبریان، تبریز ...
ضمنا" برای گسترش فروش نماینده فعال جهت تهران و شهرستانها پذیرفته میشود.
تلفن اداره فروش: ۲ـ۹۴۴۴۹۱ تلفن مستقیم ۹۴۴۴۹۳
ام.بی

# هجوم به شهرها و مرگ کشتزارها خطری که باید جدی گرفت

ناصر نجمی

دوست آگاهی برایم حکایت‌کردکه طبق‌آخرین آماری که از شهرستان کرج بدست آمده جمعیت این شهر چهل پنجاه ـ هزارنفری به رقمی بالغ بر یک میلیون و دویست هزار نفر رسیده است و نیز همین شخص اظهار میداشت که در یکی از واحدهای‌بخش شهریارکه اخیرا تبدیل بیک قطب صنعتی و اجتماعی نیم‌ـ بند شده جمعیت آن به رقمی در حدود دویست هزار نفر رسیده‌است! و اگر در نظر درآوریم که جمعیت تهران که قبل از انقلاب چیزی بیش از چهار میلیون نفر بود، امروز متاسفانه از مرزشش میلیون تن‌هم گذشته است. آنوقت به‌این‌حقیقت وحشتناک میرسیم که‌این رویدادها که بسیاری ازشهرهارانزدیک‌بانفجار رسانیده که نه میتوان بآسانی‌ازکنارشان گذشت و سهلشان گرفت ازیک واقعیت هراسانگیز خبر میدهد و آن چنین است که‌این کسانی که جذب شهرها شده واز یک‌عامل تولیدکننده به یک عنصر مصرف‌کننده تبدیل گشته‌اند، اکثرا کشاورزان و کشت‌کارانی هستند که زمین و وسایل کشت را رها ساخته و در شهرها پوست‌تخت‌افکنده‌واسکان یافته‌اند؟. اما در مورد مسئله کشاورزی سخن بگوئیم که از چند سو ضربه‌های جانکاه و خردـ کننده نوش‌جان میکند و مزایای شهری در گذشته و تغییر روشهای کشت سنتی به مکانیزاسیون‌از عناصر اصلی بی‌رونقی و بلکه تباهی آن‌گردیده بود امروز آماج لطمه‌های تازه‌ای‌شده‌است، موتورـ های آبکش چاهها براثر نبودن‌ویا حداقل محدود بودن سوخت از کار افتاده‌اندووسایل‌مکانیزه کشاورزی از قبیل تراکتور و کمباین بعضا بدلیل نبودن وسایل یدکی و گاهی هم بعلت فقدان مواد سوختی و روغن و غیره از صحنه فعالیت و کار خارج شده‌اند. این قضایا را اینجا داشته باشید تا برویم برای رسیدن‌به‌مقصوداز مسائل ظریف و دقیق دیگری صحبت بداریم:

در اواخر بهار سال گذشته‌ناگهان‌درروزنامه‌ـ ها چشممان به ارقام و اعداد عجیبی برخورد کرد، آن ارقام کذائی مطابق آماری که همین چندروز قبل‌وزارت‌جلیله کشاورزی انتشار داده ـ گفته شده که فقط نیم میلیون تن گندم از کشاورزان متعهد و شاید مسئول خریداری گردیده و لابد نیم میلیون تن دیگرهم دردست‌کشاورزان باقی مانده که این‌میشود یک‌میلیون‌تن کا. محصول بدست‌آمده‌درسال‌گذشته که‌بعداز طرف خبرگزاری پارس خبر بهجت اثری انتشار یافت مبنی برـ اینکه تنها در دیماه سال جاری بطور متوسط ۵۴۶/۹۱۲تن‌کالا (گندم) از طریق جلفا واردکشور شده‌است. اما از گندم بگذریم و ببینیم که بر سر محصول پنبه ما چه آمده و باز طبق آمار چاپ شده رسمی از سوی مقامات مسئول پنبه‌ای که قاعدتا" در گذشته هم مصرف‌داخلی‌داشت‌یعنی

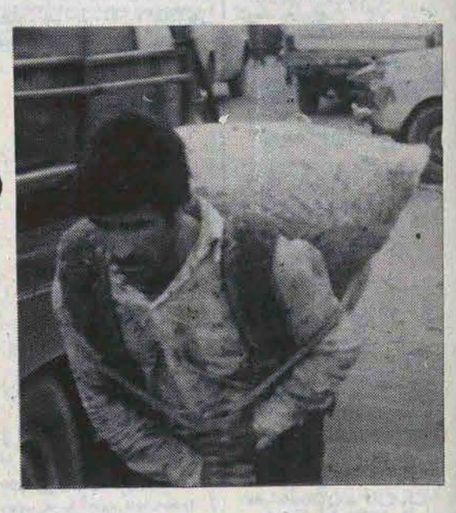

در بهارسال‌گذشته‌میگفت که محصول گندم و جوی امسال ایران از مرز شش میلیون تن هم تجاوز ـ میکند و ما قادریم که بعلت عدم نیاز مقدار زیادی از آنهارا بخارج ازایران صادر نمائیم ملاحظه فرمائید این رقم شش‌میلیون تن غله در هنگامی‌انتشارمیبافت که هنوز محصول جمعـ آوری‌نشده بود و هیچ آدم آگاه و کارشناسی نمی‌توانست‌چنین حدی راقبول کند که محصول ما در چه حدود خواهد آمد و این آمارها از جمله همان آمارهائی بودند که یک سیاستمدار غربی در مورد آنها میگفت که دروغ بر سه نوع‌اند، یکی خوددروغ‌دوم دروغ‌بزرگ و سوم آمار(!) و بهمین اعتبار بود که شاعرـ هموطن ما فرموده: (به دشت‌آهوی‌ناگرفته‌مبخش) و آنگاه که باد مهرگان وزید بتلخی دریافتم که از دانه‌های روغنی آن روغن نباتی کذائی میگرفتند و هم قسمتی از آنرا بخارج صادر میکردند، میزان‌تولیدآن به یک سوم رسیده‌است که تو خود حدیث مفصل بخوان ازاین مجمل! بعبارت دیگر هم پنبه موردنیاز افت وحشتناکی کرد و هم دانه‌های قابل تبدیل به روغن مصرفی خلق‌الناس!از پنبه که بگذریم میرسیم به محصول چغندر قند که با آن زحمت ومرارت یک‌کشاورزحمتکش تولید مینماید ولی بر اثر عدم مدیریت صحیح در کارخانه‌هاونبودن وسایل یدکی و سوءاداره در کارخانه‌های‌تولید قند این محصول نیز در کنار جاده‌ها و در کشتزارها بعضاتلمبارشده‌که‌درحال پوسیدن و نابود گشتن است. در مورد باغهای میوه هم بگوئیم که بعلت‌نبودن‌آب‌به دلایل گفته شده در بالا اکثرا درحال‌خشک‌شدن هستند و این هم ضربه دیگری به‌تولیدات کشاورزی‌است که اثرات آن شاید خیلی به فوریت آشکار نگردد و چنین است حال و روز کشاورزی امروز ما ودلایل عمده و اساسی حرکت و کنده‌شدن روستائیان تولیدکننده گندم و پنبه و چغندر و میوه و غیره از روستاها که با وجود قیمت‌های خوب، باز مزارع و زمین مقدس را رها میسازند و به تهران ویاشهرهای دور ونزدیک هجوم‌میاورندو همینطور است که اینهمه نیروهای عظیم انسانی که‌پشتوانه صنعت و اقتصاد کشور ما میباشند بکلی دستخوش آشفتگی و بی‌سرو سامانی میگردند، و بعبارت دیگر یک تولید کننده حالا میشوددرشهریک مصرف‌ـ کننده پرو پاقرص... و اجازه‌دهیدازعدم‌وابستگی و استقلال اقتصادی که استقلال سیاسی دنباله آن است سخن بگوئیم. خوب، درجائیکه‌کشاورزی ماچنین سرنوشتی پیدا کرده و دستخوش تباهی میگردد و متعاقب آن ـ صنعت ما هم رونق و فعالیت و راندمان خودرا تدریجا" از دست میدهد و بهمین دلیل و دلایل دیگر ناگزیر میشویم که انواع مواد مصرفی خود را از مصنوع گرفته تا مواد خوارکی ازخارج‌وارد نمائیم، پس ماصفوف‌خود را آراسته‌ـ اند زندگی کنیم.

در خبرهابود که کارشناسان و تکنسین‌ها و استادکارهای خودی ـ قسمت اعظم تانکها و هلیکوپترهای‌از کار مانده ما را که در آآوردگاهها و جبهه‌هابدان‌نیازفوری داشتیم تعمیر کرده و با هزینه خیلی کمی بکارـ گرفته‌اند، اگر این خبر درست باشد مبین این نکته دقیق است که همین علم‌ودانش و مهارت‌فنی برخی از متخصصین ما میتوانند‌در روزهای‌سختی کمکهای ذیقیمتی به حرکتهای‌صنعتی‌وتکنیکی ما بنمایندو این عامل مهم‌واساسی ما را قادر میسازد تا از کارشناسان خارجی بی‌نیاز گردیم، و این مسئله جز باتوسعه و کارآئی مراکز علمی و دانشگاهها و آموزشگاهها و هنرستانهامیسور نبوده و نیست، پس بخاطرعدم وابستگی تکنیکی هم که شده‌لازم‌میآیدکه‌کانونهای علمی و پژوهشی گشایش یافته و آماده فعالیت

*این کسانیکه جذب شهرها شده و از یک عامل تولیدکننده به یک عنصر مصرف کننده تبدیل گشته‌اند اکثرا" کشاورزان و کشتکارانی هستند که زمین و وسائل کشت را رها ساخته و در شهرها پوست تخت افکنده و اسکان یافته‌اند!*

اصل‌خودکفائی‌و بی‌نیازی که زیربنای استقلال اقتصادی‌وسیاسی و آنگاه عدم وابستگی‌هاست چه میشود؟ وقتی قرار براین میگردد که ما همه چیز خودراازکشورهای‌قدرتمند صنعتی‌واردنمائیم چگونه میتوانیم مدعی شویم که دیگر نه به غرب نیاز داریم و نه بشرق، در ـ حالیکه بستر مراکز علمی و دانشگاههای ما نیز که‌میبایدجوابگوی‌احتیاجات علمی و تکنیکی صنایع و قطب‌های صنعتی ما باشند تعطیل شده‌است، همان مراکزی که میباید متخصص بیرون بفرستد تانیازهای‌علمی ودانشی واحدهای‌صنعتی‌وکشاورزی را طبق روشهای تازه برـ طرف‌نمایند، بعلاوه‌بیشتر متخصصین و صاحبان ـ استعدادهای ماهم یا انزوا گزیده و یا اینکه از وطن بیرون رفته‌اند، آنوقت چگونه میخواهیم با این کیفیت ضمن آنکه دهان‌های باز را جواب بدهیم و شکم‌های گرسنه را سیر کنیم، انقلابـ خودمان را نیز بخارج از مرزها صادر نمائیم و در میان امواج دشمنی‌ها و خصومتها و کین‌توزیها که از شرق تا غرب علیه شوندودر موردخودکفائی و رونق‌کشاورزی‌نیمه‌جان ماکه‌درآینده گزفتاریهای بزرگ و مسائل عمده‌ای برای ما بوجود میآورد ـ چاره‌ای نیست جزاینکه مقامات و دستگاههای مسئول‌ازهمین حالا بفکر چاره‌ـ اندیشی‌و تمهیدات موثروهمه جانبه‌ای باشند و نگذارند اراضی مقدس کشاورزی که در واقع درهمه ماوروزی‌و رزقـ دهنده ملت‌ما درگذشته و حال و آینده بوده و خواهد بود بیش‌از این روبه‌تباهی‌و مرگ‌و ویرانی برود، چه این هجوم متداوم روستائیان به شهرها زنگ خطری است که از آینده وحشتناکتری خبرمان‌میدهد، پس‌امروز باید تصمیم گرفت وبفکر علاجی بود زیرا فردا دیگر خیلی دیر است، خیلی دیر.

## درمانگاه پزشکی «هما» در ترمینال فرودگاه گشایش یافت

هواپیمائی ملی ایران در جهت رفاه و کمک به هموطنان مبارز و انقلابی اقدام به تاسیس یک درمانگاه‌پزشکی‌درترمینال یک فرودگاه مهرآباد که مخصوص پروازهای‌داخلی میباشد نموده است. این درمانگاه که در موارد نیاز مسافران به خدمات پزشکی میتواند بیاری آنان بشتابد، همچنین قابلیت معاینات کادر زمینی و پروازی "هما" را نیز دارا بوده و امدادهای پزشکی مربوط به مراقبت از مسافران بیمار را در پروازهای "هما" ارائه مینماید.

## پایان کار ساختمان دفتر پست قلعه قاضی از توابع بندرعباس

ساختمان دفتر پست قلعه قاضی از توابع‌بخش مرکزی‌بندرعباس به‌پایان رسید وتوسط اداره کل مسکن‌وشهرسازی هرمزگان جهت‌بهره‌برداری‌تحویل اداره‌پست‌گردید. ساختمان مزبور دارای سه اطاق، یک‌سالن، پارکینگ سرـ پوشیده‌وسرویس‌های لازم برای‌سکونت مسئول‌پست‌و اداره میباشد. مساحت زیربنای آن ۱۸۰ مترمربع وهزینه ساخت‌آن بالغ بر۴۰۰۰۰۰۰ ریال است

## ما و خوانندگان

خانه‌های‌خالی بر اساس چه ضوابط‌وشرایطی واگذار میشود؟

مطلبی که ملاحظه میکنید متن نامه‌ای است که از سوی یکی از خوانندگان به دفترروزنامه ارسال گردیده است‌مفاد این نامه در رابطه با اجاره‌ٔ خانه‌ٔ نگارنده توسط بنیاد مسکن میباشد که عینا" از نظرتان میگذرد.

چرا افرادی که روش‌ـ های تحریبی را درجهت لوث‌نمودن چهره پاک این انقلاب در پیش گرفته‌اند قدری چشمان خود را باز نمیکنند تا ببینند که در مملکت چه میگذرد؟

در چنین شرایطی هرگز نمیخواستم گرفتاریم را بازگو کنم ولی وقتی‌به بنیاد مسکن مراجعه نموده کسی را نیافتم مجبور شدم دردم را به سمع ملت ایران برسانم تا آگاه شوند در مملکت چه میگذرد.

بعلت جوی که در رامـ آهن ناحیه‌ٔ جنوب به وجود آمده بود و کسی حاضر نمیشد بعنوان معاون‌اداری و مالی به ناحیه فوق منتقل‌شود متاسفانه ویا خوشبختانه قرعه به نام من اصابت نموده و بعنوان تکلیف شرعی از من خواستند به آنجا رفته تا شاید بتوانم قدمی درجهت رفع مشکل موجود بردارم. چون با تکلیف شرعی مواجه شدم بی‌درنگ موافقت‌نموده به اهواز منتقل شدم وکمتر از یکماه‌نگذشت که‌کارکنان ناحیه، مدیر کل و معاون فنی را از ناحیه اخراج نمودند و مسئولیت اداره راه‌آهن ناحیه جنوب به مدت‌دوماه‌به‌من واگذارشدو من نیز با کار طاقت‌فرسا و بیش از توانم باروزی بیش از ۱۶ساعت‌کار توانستم از عهده‌ٔ مسئولیت واگذاری برآیم تا اینکه با آمدن رئیس کل راه‌آهن اوضاع به حالت عادی بازگشت و مدیر کل به سر کارخود مراجعت نمود. ازآنجایی که‌اعتماد کامل به‌ماندنم نداشتم در شهریور ماه تصمیم به انتقال مختصری از لوازم اولیه زندگی نمودم. که متاسفانه در مهرماه جنگ تحمیلی شروع شد و مجبور شدم همسر و فرزندانم واثاثیه را که به‌اهواز آورده بودم مجددا" به تهران‌انتقال دهم که متاسفانه همسرم به خانه‌ام مراجعه نموده مشاهده کردند بنیادمسکن خانه را اجاره داده و بدون اطلاع ما کلیه کلیدها راعوض نموده و باقیمانده اثاثیه را صورت جلسه نموده‌اند. لذا مجبور شدند به مسکن‌مراجعه‌نمایندوبنیادبه جای چاره‌جویی در جواب گفتند: "اگر میخواهید برایتان خانه اجاره کنم چون تا یکسال قرارداد بستیم و اگر میخواهید خانه را بفروشید و وجوابهایی از این‌قبیل. حال من از بنیاد مسکن و مسئولین این بنیاد سئوال می‌نمایم.

۱ـ آیا خدمت‌کردن به جهاد اسلامی جرم است؟ آیا اگر شخصی بعنوان تکلیف‌شرعی مسئولیتی را قبول نمود نبایدامنیت داشته و خانه و کاشانه‌ـ اش حفظ شود تا بتواند با دلگرمی بیشتری بکار خود ادامه دهد؟

۲ـ حتما" بنیاد مسکن که یک‌بنیادانقلابی میباشدبه فرد مسلمانی خانه را واگذار نموده آیا شرعا" نمازی را که میخواند قابل قبول است؟

۳ـ بعلت اینکه‌بدهکار قسط خانه بوده و تاپایان شهریور ماهانه سیزده هزار ریال به‌شریکم اجاره میدادم /نمیتوانستم خانه را رنگ کنم حال به چه مجوزی بنیادمسکن خانه را رنگ نموده و پول رنگ را از اجاره ناچیز کسر می‌نماید؟

۴ـ وقتی بنیادمسکن میدانست خانه مال‌کیست نباید به من مراجعه نموده و علت اینکه خانه را به مدت دو ماه خالی گذاشتام‌میپرسید؟

۵ـ آیا در رژیم جمهوری اسلامی نباید مال و جان افرادتضمین شود و بسیاری سئوالات دیگر که بنا به مقتضای زمانی از عنوان نمودن آن خودداری مینمایم.

# پیشنهاد مقدمات تهیه مسکن در مناطق جنگ زده

پس از پیروزی بردشمن متجاوز یکی از مشکلات اساسی که در مملکت ایجاد میشود، بازسازی مناطق جنگزده است. بیشتر این مشکل که مستقیم وغیرمستقیم برـ دوش دولت خواهد بود بازسازی‌خانه‌های‌مسکونی مردم است که در اثر بمب وموشک خراب شده‌اند. برای این کار احتیاج به مصالح ساختمانی فراوان به قیمت مناسب میباشد، لذا دولت باید از هم اکنون بفکر تهیه مصالح باشد واهم این مصالح آجر، سیمان، آهن، آهک، وگچ میباشند سیمان وآهن (اعم از میل گرد ویا تیرآهن) بایستی توسط کارخانه‌ـ های داخلی تهیه وانبار شود. آجر، آهک، شن و ماسه بایستی در محل تهیه گردد. خوشبختانه خاک منطقه شوشتر و دهات اطراف برای تهیه آجر بسیار مناسب است لذا در کلیه نقاطی که آب به زمینها سوار نمی‌شود وقابل کشاورزی نیستند میتوان از خاک آنها برای آجرپزی استفاده نمود پیشنهاد می‌نماید که:

۱ـ کلیه کارخانه‌های مصالح ساختمانی که در منطقه موجود است با حداکثر ظرفیت شروع به تهیه مصالح و انبار نمودن آن بنمایند تعدادی از این کارخا‌ـ نجات عبارتنداز:

الف ـ کارخانه آجرپزی مدرن تمام‌اتوماتیک‌شرکت کشت وصنعت کارون در منطقه شوشتر.

ب ـ کارخانه آجرپزی مدرن تمام‌اتوماتیک‌شرکت ساختمانی گیلاردسیستان در شوشتر

ح ـ سه‌واحد کوره دستی آجرپزی متعلق به شرکت ایرا در منطقه دیچه شوشتر

د ـ کارخانه پلاستوفوم‌ـ سازی شرکت ساختمانی گیلارد سیستان درشوشتر

هـ ـ کارخانه سقف پیشساخته بتنی شرکت گیلارد سیستان درحوالی شوشتر

متذکر میشود شرکت گیلارد سیستان، پیمانکار شرکت کشت وصنعت‌کارون بوده‌وهرگونه اطلاعاتی را در مورد کارخانجات ذکر شده، میتوان از آنها سئوال نمود. ضمنا" شرکت مزبور در حال حاضر هیچ‌گونه تولیدی از کارخانجات فوق‌الذکر ندارد.

و ـ راه‌اندازی و توسعه دستگاههای تهیه شن و ماسه شرکتهای کشت و صنعت کارون‌و کلیه شرکتهائی که در منطقه، دارای دستگاههای تهیه شن وماسه‌وبتن آماده میباشند (شرکت ساختمانی ایرا، شرکت ساختمانی دی، شرکت ساختمانی‌گیلارد سیستان شرکت ساختمانی رانکین....)

۲ـ پرداخت وام و زمین به شرکتهای تعاونی که حاضر شوند در منطقه به تهیه آجر ویا شن و ماسه یا آهک بپردازند (حتی کارگران کوره‌پزـ خانه‌های تهران که تجرـ بیاتی در این فن دارند میتوانند با تشکیل‌شرکت تعاونی و گرفتن وام از دولت بسرعت مشغول تولید آجر وآهک در منطقه بشوند) و برای اینکه کار قادر به ادامه باشد دولت میتواند از طریق بانکها محصولات آنها را خریداری کرده و در آینده نزدیک به قیمت تمام شده در اختیار جنگزدگان قرار دهد.

۴ـ در کلیه روستاهای آسیب‌دیده که امکان تهیه آجر و آهک وجود دارد، کوره‌های دستی ایجاد شده ومصالح لازم تهیه وانبار نمایند.

۵ـ کارخانه‌های سیمان را بایستی هرچه زودتر تعمیر وسرویس نموده و با ظرفیت حداکثر مشغول به تهیه وانبار کردن کلنکر سیمان بشوند تا در موقع لزوم این ماده حیاتی در فن ساختمان اکسیر نشود.

۶ـ از هم اکنون آمار دقیقی از خانه‌های خراب شده واسامی مالکین آنها تهیه که انشاءالله پس از پیروزی با دادن وام به صاحبان منازل خراب شده و مصالح ارزانی که در اختیارشان قرار داده میشود خود خانه‌های خود را بسازند.

مشابه‌کارهای فوق‌الذکر در منطقه آسیب دیده دستجردنیز بایستی هرچه سریعتر انجام شود وبطور کلی دولت بایستی از اینکه خود خانه بسازد وبه مردم بفروشد ویا رایگان بدهد اجتناب نماید واین کار که از رژیم طاغوت برجا مانده است، نبایستی تکرار شود. مردم میبایست با مصالح مقاوم وامکاناتی که از نظر مالی دولت در اختیارشان قرار میدهد، مسکن خود را مطابق میل خودبنا نمایند.

محمد علی آیت‌الهی

*دولت باید از هم اکنون بفکر تهیه مصالح برای بازسازی خانه‌های مسکونی ویران شده براثر بمب و موشک باشد.*

## سینما

| | | | |
|---|---|---|---|
| * فیام بردگان مترو پل (۳۱۹۴۱۰) ۹ ـ ۱۱ ـ ۱ ـ ۳ ـ ۵ | ـ ۱۲ ـ ۲ ـ ۴ پاسیفیک (۷۵۳۳۱۱) ۱۰ ـ ۱۲ ـ ۲ ـ ۴ | * فرار بزرگ سانترال (۹۲۸۶۸۶) ۱۰ ـ ۱۲/۳۰ ـ ۳ ـ ۵/۳۰ | سینماهای هنری بنیاد مستضعفان |
| * آزادیخواهان رودزیا کریستال (۳۱۷۶۷۵) ۹/۳۰ـ ۱۱/۳۰ ـ ۱/۳۰ ـ ۳/۳۰ ـ ۵/۴۵ | پولیدور (۸۹۴۵۸۵) ۱۰ ۱۲ ـ ۲ ـ ۴ ـ ۶ | ملت (۳۶۳۷۷۷) ۹ ـ ۱۱/۱۵ ـ ۱/۳۰ ـ ۳/۴۵ ـ ۶ | * گلوله‌ی برای امپراطور شهرفرنگ (۶۲۷۶۲۸) ۱۱ ـ ۱ ـ ۳ ـ ۵ |
| * آخرین سال عقابها حافظ (۳۹۱۰۷۴) ۹/۳۰ـ ۱۱/۳۰ ـ ۱/۳۰ ـ ۳/۳۰ | ایران (۳۱۶۳۵۴) ۹ ـ ۱۱ ـ ۱ ـ ۳ | کسری (۸۲۶۹۳۹) ۱۰ ـ ۱۲/۳۰ ـ ۳ ـ ۵/۳۰ | نیاگارا (۶۶۵۳۹۷) ۱۱ ـ ۱ ـ ۳ ـ ۵ |
| * آدمکش پیروزی (۳۴۴۵۷) ۱۰ ـ ۱۲ ـ ۲ ـ ۴ ـ ۶ | * ترن دروازه‌طلائی (۳۵۲۱۶۰) ۹ ـ ۱۱ ـ ۱ ـ ۳ ـ ۵ | آسیا (۶۴۲۹۰۹) ۹ ـ ۱۱/۱۵ ـ ۱/۳۰ ـ ۳/۴۵ ـ ۶ | * مبارزین ناسک امپایر (۸۹۳۹۴۲) ۱۱ ـ ۱ ـ ۳ ـ ۵ |
| * برادران چروی عصرجدید (۶۵۲۵۵۰) ۱۰/۳۰ ـ ۱۲/۳۰ ـ ۲/۳۰ ـ ۴/۳۰ | * چارلی‌چاپلین‌علیه‌همه شهرقشنگ (۶۴۷۷۷۷) ۹ ـ ۱۱ ـ ۱ ـ ۳ ـ ۵ | شهرهنر (۳۱۳۸۶۴) ۹/۱۵ ـ ۱۱/۳۰ ـ ۱/۴۵ ـ ۴ ـ ۶/۱۵ | * سرخپوستان کوچولو شهرقصه (۶۲۷۲۹۰) ۱۱ ـ ۱ ـ ۲/۴۵ ـ ۴/۳۰ |
| * ببرهای جبهه مازستیک (۶۶۸۴۶۱) ۱۰ ۱۲ ـ ۲ ـ ۴ ـ ۶ | * دزد و میلیونر دیانا (۶۴۷۳۶۵) ۹/۴۵ ـ ۱۱/۳۰ ـ ۱/۱۵ ـ ۳ ـ ۴/۴۵ ـ ۶/۳۰ | پیوند (۳۵۴۰۴۰) ۹/۳۰ ۱۲ ـ ۲/۱۵ ـ ۵ | * دزدان‌ماه سینه‌موند (۶۴۸۳۲۱) ۱۱ ـ ۱ ـ ۲/۳۰ ـ ۴ |
| * پنج روز مهلت کاپری (۹۲۸۴۰۱) ۹/۳۰ـ ۱۱/۳۰ ـ ۱/۳۰ ـ ۳/۳۰ ـ ۵/۳۰ | ونک (۶۸۴۱۱۶) ۱۰/۳۰ ـ ۱۲ ـ ۱/۳۰ ـ ۳ ـ ۴/۳۰ ـ ۶ | آستارا (۲۷۴۰۲۲) ۱۰ ـ ۱۲/۳۰ ـ ۳ ـ ۵/۳۰ | همای (۳۱۱۶۶۹) ـ ۱۰/۳۰ ـ ۱۲ ـ ۱/۳۰ ـ ۳ ـ ۴/۳۰ |
| ریولی ـ (۷۵۷۷۷۷) ۱۰/۳۰ ـ ۱۲/۱۵ ـ ۲ ـ ۳/۴۵ ـ ۵/۳۰ | * سنگرهای‌خونین شهرتماشا (۹۲۸۶۸۶) ۱۰ ـ ۱۲ ـ ۲ ـ ۴ | مولن‌روژ (۷۵۲۹۲۹) ۱۰ ۱۲/۳۰ ـ ۳ ـ ۵/۳۰ | * زاپاتا سینما تئاتر کوچک (۲۲۵۸۶۰) ـ ۱۰ ـ ۱۲ ـ ۲ ـ ۴ |
| * پنجه خرس میامی (۷۵۴۳۹۲) ۹ـ ۱۱ ـ ۱ ـ ۳ | * سیبریائی فرهنگ (۲۶۱۲۰۵) ۱۰/۳۰ ـ ۱۲/۳۰ ـ ۳/۳۰ ـ ۴/۳۰ ـ ۶/۳۰ | * منظومه پداگوژیکی بولوار (۶۵۵۲۹۲) ۹/۳۰ـ ۱۱/۳۰ ـ ۱/۳۰ ـ ۳/۳۰ ـ ۵/۳۰ | * خونبارش رکس (۳۱۸۲۴۲) ۱۰ ـ ۱۲ ـ ۲ ـ ۴ |
| رویال (۸۲۹۷۸۵) ۱۰ ـ ۱۲ ـ ۲ ـ ۴ | * سیل پابرهنه‌ها نادر (۳۱۴۷۹۵) ۹ ـ ۱۱ ـ ۱ ـ ۳ | * ماشین زمان گلدیس (۶۲۸۷۱۳) ۱۱ ـ ۱ ـ ۳ ـ ۵ | * دشت ارغوانی کوچ‌میدان‌گرگان (۷۵۹۶۲۴) ۱۰ ـ ۱۲ ـ ۲ ـ ۴ |
| اروپا (۳۰۳۱۸۸) ۹ ـ ۱۱ ـ ۱ ـ ۳ | * جنگ‌آقاگرگه‌و خرگوش مبارز سینمای کوچک گلدیس (۶۲۸۷۱۳) ۱۱ـ ۱۲/۳۰ ـ ۲ ـ ۳/۳۰ ـ ۵ | * ماهیگیر زبل مازستیک (۶۶۸۴۶۱) ۱۰ ۱۲ ـ ۲ ـ ۴ ـ ۶ | * یوجیمبو البرز (۳۰۴۲۵۸) ۱۰ ـ ۱۲ ـ ۲ ـ ۴ |
| * تولیپ سیاه انیورسال (۹۲۶۹۵۳) ۱۰ | | ب ب ـ (۸۲۹۶۴۱) ۱۰ ـ ۱۲ ـ ۲ ـ ۴ ـ ۶ | |
| | | ادئون (۳۱۸۱۱۸) ۹/۳۰ ـ ۱۱/۳۰ ـ ۱/۳۰ ـ ۳/۳۰ | |
| | | فلور (۵۲۸۰۹۶) ۹ ـ ۱۱ ـ ۱ ـ ۳ | |


قابل توجه اهالی محترم شمیرانات
آژانس لرد تاکسی
شبانه روز آماده سرویس، است
۲۸۷۳۳۱ـ۲۸۷۳۳۲ـ۲۸۳۳۹۷

مارک لستر در فیلم رنگی
توطئه
(شاهدعینی)
یک ترور- یک شاهدعینی
یک پسرک فراری
از امروز صبح فقط در
سینمای مدرن و خانوادگی
شهرقشنگ

قابل توجه مصرف کنندگان
(محصولات تولیدی شرکت عاصمیان)
قیمتهای جدید مصرف کننده محصولات شرکت عاصمیان که بتصویب ستاد بسیج اقتصادی کشوررسیده است بشرح زیر اعلام میگردد:

| | | |
|---|---|---|
| تافی دوسرپیچ، | هرکیلو، | ۱۶۵ ریال |
| کارامل، | هرکیلو، | ۱۶۰ ریال |
| بن بن، | هرکیلو، | ۱۱۵ ریال |
| تافی چهارگوش، | هرکیلو، | ۱۵۵ ریال |

فروشندگان و مغازه‌داران موظف به رعایت قیمتهای فوق بوده و درصورت تخلف سهمیه تحویلی به آنان قطع خواهد شد. از مشتریان محترم تقاضا میشود درصورت مشاهده هرگونه تخلف با تلفن ۵۲۵۱۷۶ تماس حاصل نمایند. ضمنا فروشندگان حق مخلوط کردن کالاهای این شرکت را ندارند.
با تشکر از همکاری شما ـ شرکت تولیدی عاصمیان

هتل هایت تهران تقدیم میکند
پارک وی تقاطع اوین
۲ روز و ۲ شب ۲۹۵۰ ریال اطاق دوازکس + صبحانه
پیشنهاد غیرقابل تصور ما برای اقامت شما در اطاقهای یک یا دونفره هتل‌هایت تهران‌در این فصل برای دوشب و سه‌روز بعلاوه صبحانه کنتیننانتال در رستوران چشم‌انداز در طبقه ۲۶ برای هر نفر ۲۹۵۰ ریال که ۱۵٪ سرویس نیز به آن اضافه شده است. این فرصت استثنائی از تاریخ ۱۷ دیماه الی ۲۵ اسفندماه سال جاری در اختیار شما خواهد بود.
ضمنا استفاده از برنامه‌های، سونا، استخر سرپوشیده و همچنین برنامه‌های سینمائی پنجشنبه و جمعه هتل برای‌مهمانانیکه از این فرصت استثنائی استفاده بفرمایند مجانی خواهد بود.
چون‌امکانات ازنظراطاق محدود میباشد خواهشمند است تعداد اطاق و تاریخ اقامت خودتان را قبلا از طریق تلفنهای ۳۹-۲۹۷۰۲۱ هتل‌هایت دفتر رزرویشن رزرو نمائید.
اقامت خوشی را برایتان آرزو مینمائیم

# شمارهٔ تلفنهای نیازمندیها
# ۳۲۸۵۱۹-۳۱۱۰۸۶-۳۱۵۵۳۰

## فرش ایتال استیل
انواع فرشهای نو و کهنه و سایر لوازم منزل شما را بقیمت های عادلانه خریداری مینماید.
تلفنهای
۶۸۷۶۴۹ - ۶۸۷۷۲۹ - ۶۸۸۱۵۶ - ۶۸۷۶۵۳

## فروش لوازم
## دفتر۸
تبدیل فیلم ۸ خانوادگی به ویدیو کارتن دنیای کودک (کدک) تلفن ۲۹۸۸۵۰ - ۲۹۰۲۲۰

فروش ارگ کوچک پرتابل و مبله تلفن ۲۴۴۷۷۰

وی.اچ.اس شبی ۳۰ تومان ۷۳۶۶۷۰

ماشین تحریر فارسی - لاتین آی-بی - ام فروشی ۹ صبح تا ۶ بعدازظهر ۸۹۱۱۵۷ - ۸۹۶۵۵۸

میز و صندلی ناهارخوری بوفه کمد بلند آلمانی و مبلمان دیگر بعلت مسافرت بفروش میرسد با تلفن ۲۲۱۵۹۷ تماس حاصل فرمائید.

دوربین رنگی سونی همراه با ویدیو سونی ۴ تا ۶ بعدازظهر ۶۶۸۹۶۹

## حراج
مقداری فرش و عتیقه و اشیاء منزل بمعرض حراج گذاشته میشود در روزهای سه‌شنبه ۵ چهارشنبه ۶ پنجشنبه ۷ جمعه ۸ از ساعت ۳ الی ۶ بعدازظهر خیابان مصدق محمودیه جنب چلوکبابی لوکس طلائی تلفن ۲۹۹۱۳۳-۲۹۱۶۵۴

نوار خام ویدیو ۷۵۰ فروشی ۹۸۰۱۴۶

## مبل سعید
نقد و اقساط جمعه ها باز است ۶۶۳۱۶۶

بازرگانی بهمن
تعدادی ویدیو سونی جهت فروش آماده میباشد.
۹۳۵۴۹۲ - ۹۳۲۲۶۰

اطاق خواب آلمانی با کمد ۶۲۰۱۳۹

## ویدیو چهره
در تماشای برگزیده ترین آثار سینمائی مجاز با ما شریک شوید ۸۵۴۷۶۲

## ویدیو نوار خام
## ۸۴۹۱۶۶

## قابل توجه ویدیو کلاب ها
فروش نوارهای ویدیو ضبط شده مجاز بقیمت تجارتی تلفن ۲۲۶۴۶۹

خرید وفروش ویدیو، دوربین ویدیو ونوار ۸۳۸۶۹۹-۸۳۹۵۸۶

میز مخصوص برای ویدیو و تلویزیون و دستگاه صوتی ۶۴۰۱۰۰ شرکت پیدر

ویدیو مسعود سونی تی سون ۳۶۰۷۸۵

حراج نوار ویدیو
سونی اصل با کیفیت ضبط بالا ۶۰۰ و ۷۰۰ تومان ۶۲۴۱۳۹

اجاره وفروش فیلمهای مجاز گروندیک وسونی حتی روزهای تعطیل ویدیو موجود است تلفن ۷۵۰۲۰۷

تعدادی دستگاه موکت و دیوارشوئی مارک VON-SCHRADER آمریکائی بفروش میرسد تلفن ۶۷۴۳۰۲

## ویدیوسونی
اکبند تلفن ۷۸۵۶۹۲

فقط با ۱۰۰ تومان نوار ویدیو سونی را تعویض میکند ۶۵۶۶۰۹

ویدیو و نوار ۲۲۹۳۰۸

## ویدیوانوش
مرکز اجاره و فروش فیلم های مجاز با کیفیت برتر و فروش انواع ویدیو اکبند آدرس: امیرآباد شمالی پلاک ۲۱۹ تلفن ۶۵۵۸۱۵

## ویدیوسایت
با ۱۵۰۰ فیلم سینمائی مجاز
فروش انواع ویدیو و تلویزیونهای پال سکام
۸۲۳۴۷۹ و ۸۲۵۳۹۸

ویدیو سونی ۸۰۸۰ تلفن ۸۳۲۳۷۰

## خانه‌ویدیو
باجدیدترین فیلمهای سینمائی مجاز بر روی گروندیک وی اچ اس و بتاماکس مشترک از تهران و شهرستان میپذیرد سفارشات کلی با تخفیف مخصوص نماینده فعال از شهرستانها میپذیرد.
میدان رضائیها تلفن ۸۲۰۲۴۵

ویدیو راد تحویل انواع فیلمهای مجاز بدون حق عضویت در منزل ۶۶۳۵۸۱

## ویدیو فرهنگ
اجاره و فروش فیلمهای مجاز سینمائی تحویل در منزل ۶۵۹۷۰۳

شبی ۳۵ ریال
جدیدترین فیلم ویدیوسونی تحویل منزل ۶۵۶۶۰۹

## ویدیوسعید
بدون حق عضویت و ودیعه عضو میپذیرد ۷۸۳۵۸۳-۲۲۴۴۷۵

## ویدیو دنیای تصویر
جدیدترین فیلمها با کیفیت عالی ۲۳۶۹۰۰

## گروندیک وی.اچ.اس
بتاماکس کیفیت عالی شرایط آسان ۶۲۰۲۱۷ کاوالیه

یکدستگاه ویدیو تی سون سونی بفروش میرسد تلفن ۲۶۹۹۶۹

## ویدیو موجود است تلفن ۲۲۴۲۶۵
یکدستگاه یوماتیک سونی ۳ سیستم فروشی ۲۹۰۲۲۰

## ویدیو آتیا
اجاره نوارهای مجاز گروندیک ۴۰۰۴ تلفن ۶۴۳۰۳۵ - ۶۶۰۶۹۸

ویدیو ۳ سیستم سونی با ۷ نوار بفروش میرسد ۶۸۲۸۳۱

خرید و فروش ویدیو و نوار ۸۳۹۵۸۶-۸۳۸۶۹۹

بعلت مسافرت کلیه لباس زنانه و مردانه کیف و کفش نو و دست دوم وسایل برقی از قبیل گیتار برقی ضبط و غیره تلفن ۶۵۸۶۵۱

فیش رابط یک ویدیو به چند تلویزیون ۸۳۲۳۷۰

اتاق نهارخوری آمریکائی و اتاق خواب ایتالیائی بفروش میرسد. آدرس: نادری کوچه شاهرخ بن‌بست روبروی هتل آنجلس کاشی ۱۶

نوار خام ۷۵۰ و پرشده فروشی ۹۳۱۵۶۹

بکدست مبل استیل ۸ پارچه بفروش میرسد از صبح تا شب تلفن ۶۳۸۹۰۱

فروش فوق العاده مبلمان پذیرائی البسه زنانه و بچه گانه اجاق گاز پنج شعله و غیره مصدق بالاتر از هتل میامی روبروی پمپ بنزین پلاک ۱۰۸۱ اطاق ۳۰۹

## فروش فوق العاده فرش
با قیمت تجاری خیلی ارزان فقط‌بمدت ۳ روز مقداری فرشهای دستباف ایرانی از قبیل اصفهان، نائین، قم، تبریز کرمان و غیره درروز چهارشنبه ۱۲/۶/ الی جمعه ۱۸ اسفند ماه خرید برای عموم آزاد است. نمایشگاه ازساعت ۱۰ صبح الی ۷/۵ بعد از ظهر یکسره
مکان: خیابان سیدجمال الدین اسدآبادی (یوسف آباد سابق) نبش خیابان ۴۵ تالار پذیرائی ارغوان تلفن ۶۸۵۲۹۵

بدون عضویت اجاره بهترین فیلمهای مجاز وی - اج - اس بتاماکس با سرویس سیار مجانی تلفن ۸۲۰۵۰۰

فروش فوق العاده
تختخواب ایتالیائی، سرویس اطاق خواب، لوازم چوبی میدان رضائیها کوچه پاک شماره ۱۰۴ تلفن ۸۲۰۶۰۱

مهبکو
انواع ویدیو - لوازم صوتی و فیلمها مجاز ۶۵۱۲۶۹

حراج خانه مبل
فروش لوستر و اطاق خواب گیشا خیابان نهم پلاک ۴۰ تلفن ۶۳۷۵۶۱

## گروندیک سینما
فروش و کرایه نوارهای گروندیک فقط
## تلفن ۲۲۱۲۷۲

اکازیون
ویدیوتوشیبا با ۲۵ نوار عالی فروشی ۸۵۲۸۱۸

## خرید لوازم
ماشین تحریر فارسی، لاتین IBM خریداریم ۸۲۵۳۵۰

تلویزیونهای دست دوم خریداریم ۳۵۰۴۱۲

خریدار کلیه لوازم منزل و فرش ۶۵۱۲۱۲

تلویزیون دست دوم خریداریم ۶۵۱۲۱۳

## فرش
## فرش نصر
عادلترین خریدار فرش های اعلا کهنه و نو جهت صادرات
۸۵۶۴۷۸ - ۵۶۸۸۴۲

## فرش امیر
فرشهای گرانقیمت شما را بیش از دیگران خریداریم تلفن ۸۲۷۹۵۸

فرش فروردین
خریدار فرشهای کهنه و نو ۶۴۳۰۸۵ - ۶۶۱۶۵۵

قالیچه و فرش کهنه بدون واسطه خریداریم ۶۶۵۶۴۳

## فرش ایران
بهترین خریدار فرشهای کهنه و نو جهت صادرات ۶۶۴۳۱۶

## شرکت فرش (سیروس)
بهترین خریدارفرشهای نو و کهنه شما ۷۵۲۶۳۰

## شرکت‌صادرات فرش حمید
## خریدارفرشهای نو وکهنه اعلا
حتی جمعه‌ها
۷۵۶۶۵۳-۷۵۷۱۵۷

## فروشگاه حقیقت
خریدار فرش و لوازم منزل عادلانه ۷۶۱۳۰۰

## فرش شایان
عادلترین خریدار فرش های اعلا کهنه و نو جهت صادرات
۶۶۶۲۳۰-۶۶۱۰۶۹

## فرش‌دریانی
بهترین‌خریدار فرشهای کهنه‌ونو
۹۷۱۹۵۵و۹۷۳۴۵۷

## ایران فرش
بهترین خریدار فرش اعلاء و لوازم منزل تلفن ۹۷۳۵۶۱

## مبل
پیراهن مبل تعویض پارچه مبل ۸۵۵۲۶۱

تعمیر و تعویض رویه مبل و رنگکاری ۶۴۳۴۹۸

نعویض رویه مبل
۶۶۲۸۹۷-۶۴۴۳۹۳

تعمیرات و تغییر مدلهای قدیمی مبل ۹۲۴۹۶۶

## تولیدی مبل صرنیک
تعمیر انواع مبل ایرانی و خارجی در اسرع وقت ۸۹۴۸۰۹-۸۹۶۹۵۱

## شستشوی مبل وموکت
## تضمین ۱۰۰٪
خشکشوئی موکت مبل فرش تشک اتومبیل نظافت کلی
## تلفن ۲۲۷۰۴۱

کلین پارت
ارزان ۶۲۳۰۶۴
فوری ۶۲۳۰۶۴
خشکشوئی، موکت، فرش، مبلمان

خشکشوئی موکت فوری ۸۳۴۵۳۳

خشکشوئی مبلمان موکت نظافت کلی ۲۷۳۹۶۰

حتی جمعه ها
کلین سرویس ایران
خشکشوئی موکت فرش مبلمان و تزئینات و نقاشی کامل درمحل
۷۶۱۷۹۱ - ۲۳۸۱۵۷

شرکت پاکشید
خشکشوئی موکت مبلمان فرش تشک اتومبیل نظافت کلی و تزئینات تلفن ۶۴۷۹۵۸

خشکشوئی تمیزه موکت
فرش مبلمان ۹۳۲۹۰۱

تاپ سرویس
خشکشوئی موکت مبلمان تشک اتومبیل نظافت کلی ساختمان نقاشی و دکوراسیون، کامل ۸۵۵۹۱۷

پاک برف ۷۶۱۶۹۹
خشکشوئی موکت، فرش، مبلمان

خشکشوئی موکت مبلمان فرش نظافت کلی ۲۶۹۵۱۴

خشکشوئی مبلمان اطلس
وموکت فرش تشک اتومبیل ۹۷۵۴۳۰-۹۵۲۵۴۶

خشکشوئی مبلمان موکت
## ۲۶۱۷۷۰
## ۶۶۳۳۴۱
## ۶۶۸۸۶۸

کلین آرش بدون تعطیل
خشکشوئی موکت مبلمان فرش
## ۲۳۸۱۵۰
## ۶۳۷۷۱۹

مرکز خدمات خانه ما
خشکشوئی موکت مبل واکس و پولیش پارکت کفپوش سنگ و موزائیک ۶۴۴۹۶۸-۲۷۹۱۴۸

## سریع مطمئن
خشکشوئی موکت مبل فرش تشک اتومبیل غیره
۸۵۱۶۵۹-۸۵۴۴۶۵

شستشوی موکت فرش مبل و نظافت کلی تلفن ۲۴۹۵۱۹

مشقاسم کلین سرو بس
## ارزان - ارزان
شستشوی موکت، فرش، شیشه، پارکت، موزائیک (پولیش)
## ۶۳۰۹۷۵

خشکشوئی موکت مبلمان فرش نظافت کلی
## ۲۶۹۵۸۴
## ۲۶۹۵۸۲

## خشکشوئی موکت
فرش مبلمان نظافت کلی
## ۸۳۰۶۵۵

## B.A.B
خشکشوئی موکت مبل فرش نظافت کلی نقاشی ساختمان
۸۲۸۵۰۷-۸۳۸۱۷۳

کلین سرویس ارشاد
خشکشوئی موکت مبلمان و نظافت کلی ساختمان ۲۲۲۸۸۸

شرکت تهران کلین
خشکشوئی موکت، مبل، فرش تشک اتومبیل، واکس پارکت موزائیک، نظافت کلی حتی جمعه ها ۶۸۳۹۲۷

## شرکت کلین ما
نقاشی تزئینات خشکشوئی موکت مبلمان فرش نظافت کلی
۸۵۶۴۴۴ - ۲۲۲۴۵۸
تلفن ۸۴۸۹۹۲

خشکشوئی مبلمان موکت فرش ۲۳۱۲۲۷

## تضمین
خشکشوئی موکت مبلمان فرش نظافت کلی و نقاشی ساختمان
تشخیص باکامپیوتر
۶۶۵۰۴۰-۶۴۷۴۵۱

## دزیره
خشکشوئی موکت فرش مبلمان و نظافت کلی
۸۳۹۴۶۰-۸۳۹۴۶۱
حتی روزهای تعطیل

بهار
خشکشوئی موکت، مبلمان، قالی
تلفن
۸۳۹۹۲۶
۸۳۹۹۲۷
۷۶۷۸۴۲

## نظافت کامل
خشکشوئی موکت مبل فرش شیشه کاشی واکس پارکت پاکساز ۸۵۵۳۴۹

## نورمن کلین
خشک‌شوئی موکت، مبل
۷۸۹۴۱۸-۷۸۶۵۲۴

همشهری خانه تکانی
یادت نره
نظافت کلی - خشکشوئی - موکت - مبل - فرش - تزئینات - موکت - کاغذ دیواری - کفپوش نقاشی فوری ۲۷۹۷۳۱

## خشکشوئی ایران
با ۱۲ سال سابقه کار مبل موکت فرش تشک اتومبیل و پرده
تلفن ۸۵۸۲۰۶

## کابین ویکتور
خشکشوئی موکت مبلمان فرش و نظافت کلی
۸۵۸۴۰۳-۲۲۳۹۰۲

خشکشوئی مبل موکت پرده نظافت ۸۲۱۱۸۵

خشکشوئی مبل موکت فرش جردن ۲۲۸۷۹۴-۲۲۸۷۹۱

## تلفن
خریدوفروش تلفن درجا ۲۲۲۸۸۸

## قالیشوئی
قالیشوئی
## شربت‌اوغلی
۹۳۴۸۴۶
## ۹۲۰۰۸۹

قالیشوئی زمرد
۹۴۱۵۰۵ - ۹۲۱۷۷۴

قالیشوئی
## مازیک تهران
## ۵۹۵۳۳۶
۵۹۰۰۵۴-۲۳۱۲۲۷

قالیشوئی
## نائین
شستشو با اصول مذهبی و رنگ ثابت. ۷۲ ساعته تحویل تهران:
۲۷۶۴۱۸ - ۵۴۳۷۴۴
کرج ۸۹۳۲۲ - ۷۶۱۷
قزوین: ۲۵۱۹
رشت: ۳۵۷۷۸ - ۳۱۲۹۴

قالیشوئی
## ایران دویچ
## ۷۸۱۰۷۸
۳۵۰۵۴۵-۳۵۵۱۴۹
۳۵۹۵۸۴-۳۵۷۷۵۱
۳۶۵۳۴۴-۳۶۷۲۱۰
خیابان خاوران (میدان خراسان) ایستگاه متبع آب جنب مسجد امام زمان

## قالیشوئی
## طاهر
۵۵۱۶۵۹-۵۵۱۲۱۰

## قالیشوئی مازیک
## ۵۵۱۵۰۶

## قالیشوئی
## قائم
تلفن ۵۶۱۳۶۰

## قالیشوئی
## ابر
با اصول مذهبی شستشو و کرمیدهد
تلفن ۵۵۴۳۱۵
## ۵۵۰۸۴۳

## قالیشوئی
ایران ماژیک
## ۵۹۵۵۶۹

## قالیشوئی اطلس
شستشو با اصول مذهبی رفوگری و نگرداری
۹۵۲۵۴۶ - ۹۷۵۴۳۰

## قالیشوئی
## ماژیک ب
## ۵۹۷۵۵۶

قالیشوئی
## انقلاب
## ۵۵۴۶۵۸

## قالیشوئی یاسین
## ۷۹۱۹۳۲
## ۷۹۸۷۰۸

## قالیشوئی
ماژیک اصل
## ۵۵۹۶۵۶

## تزئینات
شرکت تزئیناتی امیر
موکت، کفپوش، کاغذ، پرده ونقاشی ساختمان ۹۷۹۳۴۳

## قیمت‌شکن
موکت مندی ۲۳۵ ریال
موکت کبریتی ۴۸۵ ریال
کاغذ دیواری متری ۴ تومان
پارکت باضب ۱۴۸ تومان
انواع موکتهای نمزدار، کفپوش، پرده، پوستر، پارتیشن، نقاشی
۲۳۹۸۶۸ پرویز ۲۳۵۵۸۶

شرکت رفاهی زهاون
فروش و نصب موکت، کاغذدیواری، آکوستیک، پرسیانا، کفپوش، نقاشی ساختمان و انواع پرده دراسرع وقت با گارانتی یکساله ۸۹۱۴۸۳

## تزئینات مبین
تهیه و نصب انواع کاغذدیواری، موکت، کفپوش و غیره ۲۶۷۸۷۶ نقد و اقساط

## سازمان خدمات شهری
تزئینات و نقاشی کلیه ساختمان با یک تلفن.
این سازمان کلیه کارهای منازل شمارا در اسرع وقت انجام میدهد ۸۳۸۱۰۶-۸۲۳۹۳۹

## نقاشی
۸۵۶۴۴۴-۲۲۲۴۵۸

ارزانتر از همه جا حتی روزهای تعطیل
کاغذدیواری، نقاشی، موکت، پرده، کفپوش و رفع گرفتگی لوله
## تلفن ۷۶۷۱۹۸

نقاشی ساختمان کاغذ دیواری موکت و چسب موکت
## تک ۹۳۳۶۶۴

## ارزانتر از همه جا
نقاشی، موکت، کاغذ، پرده، پرسیانا، کفپوش ۷۵۷۱۳۴ حتی روزهای تعطیل

موکت، کفپوش، پرده و سایر کارهای تزئینی بقیمت تجارتی حتی جمعه ها ۸۴۸۲۰۷

## نقاشی
کیفیت عالی - ارزان شرکت پرشنگ ۸۳۹۴۵۷

پخش انواع موکت و فرش ماشینی
نصب و تعمیر پرده کرکره و لوردراپه ۹۲۰۷۵۶-۹۲۰۶۱۷

شرکت رادیکو فرش ماشینی کاغذ، موکت، کفپوش، نقاشی قیمت تجارتی ۶۷۴۳۳۱

## چسب موکت
وموکت کبریتی الفافوم چار طاقه‌ای برای تزئیناتیها موجود است تلفن ۹۲۱۷۱۸

## ارزان و نصب
فوری، کاغذ موکت لوردراپه درب کشوئی ۳۵۲۹۶۹

فروش ونصب موکت، کفپوش کاغذ، پرده کرکره، لوردراپه درب کشوئی، نقد واقساط ۲۶۱۴۶۲

تزئینات ۲۲۷
موکت، نقاشی، کاغذ دیواری بقیمت تجارتی ۶۶۱۷۹۲

## نصب فوری
موکت، کفپوش، کاغذ تلفن ۹۲۱۷۱۸

کاغذ دیواری سوئیسی سه گاما تلفن ۶۴۱۵۴۰

کهکشان
حتی روزهای تعطیل موکت، کاغذ، نقاشی، پرده کفپوش ۶۲۴۲۶۴

تزئینات جردن
موکت، کفپوش، پارکت، نقاشی فوری ۲۲۸۷۹۴ - ۲۲۸۷۹۱

## برای ساختمان
## ایزولاسیون بام
با عالیترین مواد برای بامها کاهگلی، ماسه سیمانی و موزائیکی
## ۸۵۵۵۰۶ ۸۵۵۷۴۴
نمایندگی کاشان ۴۹۷۸-۲۴۰۸
آقای علی پیروزان
شرکت‌قیربام‌ایزولاسیون‌ایران

## آسفالت
عایق برای بام شما
ایزوگام و قیرگونی
با تضمین ۸۳۱۱۳۲

طرح، نقشه، امضاء، اجراء
## مقاطعه ساختمان
متری ۱۲۰۰ تومان
متری ۱۴۰۰ تومان
متری ۱۶۰۰ تومان
متری ۱۷۰۰ تومان
با مصالح و لوله‌کشی شوفاژ و گاز
## ونظارت ۸۵۶۹۸۹

## ساختمان
متری ۲۰۰۰ تومان
متری ۲۲۰۰ تومان
تلفن ۶۸۵۹۶۷

## سنگ سابی
تلفن ۸۵۵۳۴۹

## داربست فلزی
پیچ ورولپلاک سنگ سیمانکاری ۸۳۱۲۸۰

شرکت یاس دکور
بنائی ساختمان کلی و جزئی با مصالح و بدون مصالح
## تلفن ۷۶۷۱۹۸

اسفالت و قیرگونی بام و محوطه فوری ۷۵۴۹۸۵

## سارق
بهیچ خانه‌ای نبایددستبرد بزند بانصب نرده و حفاظ به طریقه رول ولت بدون خرابی دیوار گروه فنی آ - اف - ام ۶۲۴۳۷۹

قیرگونی و اسفالت
داربست فلزی ظفر

ساختمان را خوب و ارزان می سازیم ۸۴۴۰۷۵

با تضمین ۷۳۳۶۱۸
فوری ۲۲۹۵۳۷

## ایزوگام
تلفن ۸۳۲۲۴۸

داربست فلزی فوری
ایران بست ۸۹۵۲۰۹

سایبان و آهنگری بدون تعطیل ۸۵۲۱۲۳

## سایبان اتوموبیل
سقف حیاط خلوت، نرده روی دیوار - حفاظ با نصب فوری
## تلفن ۶۲۳۳۹۴

آسفالت، نقاشی، لوله کشی، الکتریکی، تعمیرات، تزئینات موکت ۸۹۸۷۴۴

## تهیه مسکن
مبتلر تضمین واحد شما را ۴۸ ساعته به ایرانی و خارجی اجاره میدهد
## بلاد
۸۳۸۱۷۳-۸۲۸۵۰۷

## فروش سرقفلی
## مشتری چشمه
شمال استادیوم آزادی
جنب دبکده المپیک،
ویلاهای خودرا با وام بانکی
و مغازه‌های شهرک را با ملک
بفروش می رساند
۲۲۴۳۰۲
۲۲۴۳۰۳

اوکازیون
کارگاه تولیدی بمساحت ۳۵ متر آماده کار خیابان جمهوری بین ابوریحان و دانشگاه بازار دوخت طبقه چهارم پلاک ۵۰ پاپیون

فروش سرقفلی مغازه دو دهنه دکتر شریعتی نرسیده به چهارراه قصر ۸۴۵۴۷۵

سرقفلی مغازه دونبش با جواز مواد غذائی مشغول بکار با ۲ خط تلفن واگذار میشود ۹۳۹۸۲۴

قابل توجه بازاریان
هجره، میز و قفسه درجا و انباری، تلفن دربهترین منطقه بازار با سابقه قماش ۶۸۱۳۵۹

## مورد نیاز اجاره
خانواده هلندی ۲۲۴۵۰۲

## سازمان ۱۲۱
خانواده فرانسوی نیاز به آپارتمان ۲ یا ۳ خوابه دارد ۲۲۵۴۹۱

مالکین محترم اگر اجاره دارید بما زنگ بزنید متشکریم تهیه مسکن آتی ۸۴۴۴۹۸

## نیازبه اجاره
زن وشوهر پزشک به یک اپارتمان ۲ یا ۳ خوابه جهت سکونت نیازمندند لطفا باخانم فرخ تماس بگیرید. ۶۲۹۳۲۰-۶۲۱۴۶۰

## مالکین محترم
مسکن ایت تاپ با شرایط استثنایی ملک شما را اجاره یا رهن میدهد. ۶۵۶۵۲۳
۶۵۶۴۸۷-۶۵۶۴۰۳

## گلدی
آپارتمان، ویلا رهن واجاره نیازمندیم
۶۸۰۴۷۱-۶۸۰۵۷۱

اپارتمانی حدود خیابان جردن یا مصدق - ۲ خوابه با تلفن برای سکونت ۲ برادرکارمند مورد نیاز است. ۸ صبح تا ۲ بعد از ظهر ۸۹۳۰۸۹
۶ بعد از ظهر تا ۱۰ شب ۶۸۰۷۲۲ خطیبی

## مالکین عزیز
برای اجاره و رهن یا فروش و سرقفلی به رادهاوس اطمینان کنید
۸۵۷۶۴۱-۶۸۱۰۳۰ - ۶۸۴۴۷۸

## اجاره میکنیم
آپارتمان و ویلای خودرا بابهترین شرایط باتضمین تخلیه اجاره دهید
## سازمان رابینسون
۶۲۱۴۶۰ - ۶۲۹۳۲۰
۶۵۵۴۲۶-۶۵۵۱۳۷

آپارتمانی ۱ یا ۲ خوابه برای سکونت یک نفر طبیب مورد نیاز است. از ۹ صبح تا ۵ بعدازظهر تلفن شود ۸۴۲۶۵۰-۸۴۴۹۶۶

## فوری
اجاره مینائیم با شرایط عالی
۸۹۰۲۵۷ - ۸۹۰۱۵۸

تهیه مسکن ۲۲۷
آپارتمان و ویلا جهت اجاره نیازمندیم ۶۶۱۷۹۲

بیک یا دو اتاق محل کار مستقل یا بطور مشترک با تلفن از تخت جمشید ببالا نیازمندیم ۲۴۹۹۴۷

یک قطعه زمین شمالی با گواهی عمران در شهر جدید مشهد خریدارم
۸۵۹۶۶۲ ساعت ۳ الی ۸

خانواده ایرانی و خارجی نیازفوری به آپارتمان دارند ۶۲۱۷۰۲

یک ویلا مبله بمدت یکماه در فروردین ماه موردنیاز یک زن و شوهر جوان میباشد ۳۱۲۵۸۵، ۲۴۲۲۱۶

## خانواده فرانسوی
و آلمانی، ژاپنی و پزشک ایرانی به آپارتمان و ویلا مبله و غیرمبله نیاز خیلی فوری دارند.
۸۳۸۶۹۹ - ۸۲۲۶۴۸

بتعدادی مدل کارفورا نیازمندیم. رادهاوس ۶۸۴۴۷۸-۶۸۱۰۳۰

## محل کار نیازمندیم
جهت شرکت تجارتی معتبر
۶۲۱۴۶۰ - ۶۵۵۴۲۶
۶۲۹۳۲۰ - ۶۵۵۱۳۷

## اجاره‌ای
اجاره آپارتمان در شمال شهر با ودیعه ۸۴۲۱۹۶ - ۸۵۸۴۰۳

آپارتمان رهنی حوالی پل رومی ۳ و ۴ خوابه استثنایی با تجهیزات کامل ۸۳۷۸۰۵

حوالی بلوار ۳ خوابه شوفاژ کولربا ۵۰ تومان ودیعه و اجاره مناسب ۸۲۲۶۴۸

۴ دستگاه آپارتمان ۲ خوابه و ۳ خوابه فورا اجاره داده میشود ۶۵۳۲۹۶-۶۵۹۹۷۰-۶۲۳۹۱۸-۶۲۱۷۹۹

مقابل حسینیه ارشاد - آپارتمان مهندسی ساز بمساحت ۲۲۰ متر درطبقه دوم با تلفن و شوفاژ برای چند طبیب که با هم مطب دایر کنند آماده اجاره تلفن ۲۳۶۱۰۷ از ساعت ۷ ببعد

نقاشی - تزئینات ارزان
نظافت کلی ساختمان
۷۵۳۸۷۳ - ۷۶۹۹۰۳

خدمتکار زن تمام وقت نیازمندیم ۲۲۹۵۲۴

۲ خوابه نیاوران
۲ خوابه شاه عباس
۳ خوابه ولینجک
۳ خوابه عباس آباد
۸۲۸۵۰۷ - ۸۳۸۱۷۳

فرمانیه ۴ خوابه ۲۲۴۵۰۲

## محل کار
در تخت طاووس، کریم خان، سهرودی، مبارزان باودیعه و بدون ودیعه فورا اجاره داده میشود با آقای نصیرزاده تماس بگیرید.
۸۵۳۸۰۳ - ۸۵۴۱۷۸

یک خوابه تلفن مستقیم موکت پرده نیاوران ۲۸۵۲۵۸

## خانه‌فروشی
خانه‌ای نوساز درشیراز با وام بانک سپه ۲۰۰ متر مساحت، ۱۶۰ متر زیربنا، ۴ اطاق، گاراژ، لوله کشی گاز، آب، برق سرویس کامل فروشی یا تعویض با منزلی درتهران تلفن ۷۸۱۳۱۲

منزلی در ابتدای گوهردشت کرج کوی کارمندان مساحت ۲۶۲ متر زیربنا ۳۲۰ متر دو طبقه با آب و برق و لوله کشی شوفاژ سرویس کامل مبلغ ۷۶۰ هزار تومان
۹۶۲۳۳۸ - ۵۴۱۷۰۰

## ویلافروشی
## ویلائی
ویلای ۳ اطاق خواب شوفاژ، کولر، تلفن، پارکت، موکت، شیک عباس آباد بفروش میرسد
۸۴۲۴۴۷-۸۳۸۱۰۶

## آپارتمان فروشی
سال نو در منزل نو
آپارتمان ۱و۲و۳و۴ خوابه، ویلا وسوئیت بسیار لوکس در شمال شهر برای فروش موجود است
۶۸۸۳۹۲ - ۶۸۷۲۳۱

## استخدام
بچند کارگر چرخکار زنانه دوز احتیاج داریم ۹۲۳۵۲۸ ساعت ۳ بعد

بچند نفر دوشیزه یا بانو فعال جهت فروشندگی سیار با حقوق و پورسانت نیازمندیم دکتر شریعتی، مقابل پست و تلگراف شماره ۹۷۰ طبقه دوم کنوله صبح ۹ تا ۱۲ فقط

بچند نفر چرخکار ماهر نیازمندیم ۶۶۱۴۳۳

یک شرکت تولیدی و بازرگانی بیک نفرخانم ماشین نویس فارسی و لاتین از ساعت ۴ تا ۶ بعد از ظهر نیازمند است تلفن ۶۴۸۷۶۶

دوشیزه یا بانوی اشنا به امور خانه‌داری جهت نگهداری و سرپرستی دوکودک در کرج باحقوق ماهیانه سی هزارریال استخدام میشود.
تلفن ۶۶۹۲۸۴ خانم دالائی

بیک خانم منشی آشنا به حسابداری نیازمندیم ۶۲۵۹۰۶

ویزیتورزن ومردفعال برای فروش چشمه های متحرک نیازمندیم تلفن ۲۹۱۷۸۲.

بتعدادی بازاریاب با موتور پورسانت و حقوق ثابت نیازمندیم ۸۹۰۷۳۰

بتعدادی کارگر و ردست نیازمندیم ۶۵۳۱۳۵

بچند نفر چرخکار زنانه دوز تمامی مرد نیازمندیم ۶۶۱۴۳۳

یک نفر پرداخت کار دستگیره‌های آلومینیومی. تلفن تماس از ۸ صبح الی ۸ بعدازظهر ۸۴۸۴۸۲ - حق پناه

پرستاری جهت نگهداری ۳ بچه بی مادر درمنزل شخصی باحقوق مکفی نیازمندیم ۶۶۳۲۸۲ - ۶۴۶۴۵۷

تعدادی کارگر نظافتچی مرد و زن به طور تمام و نیمه وقت نیازمندیم ۲۷۳۹۶۰

استخدام فوری
یک نفر کارگر جهت مغازه اغذیه مورد نیاز است تلفن ۶۸۶۳۷۸

بازاریاب فعال
با موتور یا وانت در امور ساختمانی موردنیاز شرکت مهندسی ۶۸۷۴۹۲

## بتعدادی پزشک عمومی نیازمندیم.
## ۹۶۳۰۹۱

## شریک
شریک واردرامور تزئینات حوالی شمیران با سرمایه کم فوری نیازمندیم ۹۷۹۳۴۳

## جویای کار
اماده ایم نیاز شما را از لحاظ کارمند و کارگر مجانا تامین نمائیم تلفن ۶۷۱۳۲۹

## خدمات
## تشخیص ترکیدگی
لوله باکامپیوتر و ترمیم بابمائی ومصالح
بدون تعطیل
لوله بازکنی فوری
باسرویس‌های مجهز
سریعتی - شمیرانات
## ۲۶۹۳۸۷
عباس‌آباد - مصدق
## ۸۵۱۸۸۶
سیدخندان - نارمک
## ۸۴۶۲۵۲
تهرانپارس
## ۷۸۶۶۴۲

شرکت مهندسی‌واتر پارس
ارزانترازهمه جا
شبانه روزی
## تخلیه‌چاه
## تشخیص
ترکیدگی لوله وترمیم
## لوله‌بازکنی
## ۷۶۶۸۰۰
## ۷۶۶۷۹۹
## ۸۳۴۸۸۱

## تخلیه‌چاه
فوری ارزان
## تشخیص
ترکیدگی لوله باکامپیوتر بنائی بامصالح
## لوله‌بازکنی
فوری بدون تعطیل
## ۷۶۱۶۸۱
## ۳۳۰۷۷۷

## لوله‌بازکنی فوری
## تشخیص باکامپیوتر
## ۳۴۸۸۴۴
## ۷۰۷۶۷۰
## ۲۳۵۴۵۸

تشخیص ترکیدگی لوله ترمیم بنائی کامل لوله بازکنی
## ۲۶۹۵۸۲
## ۲۶۹۵۸۴

تشخیص ترکیدگی لوله و لوله بازکنی و لوله‌کشی با بنائی
## ۸۵۲۰۱۰

تشخیص ترکیدگی لوله لوله بازکنی فوری با تضمین
## ۸۴۶۶۲۳

## وام مجدد صندوق کمک به توسعه عرب به سوریه

کویت ـ خبرگزاری فرانسه ـ صندوق کمک به توسعه اقتصادی واجتماعی عرب وامی بالغ بر ۵ میلیون دینار کویتی برای انجام پروژه‌هائی در دوشهر سوری "هومس" و "ماماح" در اختیار سوریه گذاشت.
براساس همین گزارش بهره این وام شش درصد درسال ومدت بازپرداخت آن ۱۵ سال میباشد.
با احتساب این وام صندوق کمک به توسعه اقتصادی و اجتماعی عرب تاکنون ۳۳۱ میلیون دینار کویتی در اختیار سوریه گذاشته است. یادآوری میشود هر دینار کویتی معادل ۶/۷۶۴ دلار میباشد.

## پرو، اکوادر را به اقدامات تلافی جویانه تهدید کرد

پرو ـ یونایتدپرس ازلیما پرو به اکوادور هشدار دادکه تجاوزات مرزی در آینده بعنوان اقدام جنگی تلقی شده منجربه حملات تلافی جویانه ازجانب نیروهای مسلح پرو خواهد شد.
این هشدار بدنبال دو روز برخوردهای مرزی دوکشور با یکدیگر وبعداز شورای امنیت ملی پرو بریاست فرمانده بلائوندتری رئیس جمهور این کشور طی انتشار اعلامیه‌ای بعمل آمد.
پرو و اکوادور روز گذشته خواهان رعایت شدید آتش‌بس به منظور اجتناب از درگیریهای بیشتر شدند ولی نیروهای جنگی خودرا هم چنان بحال آماده‌باش نگهداشتند "جاویرارپاس استلا" وزیر امور خارجه پروگفت ماامیدواریم رهبران اکوادور مدبرانه عمل‌کنند، ماقصد درگیر شدن درجنگ را نداریم وی گفت دولت وی گزارش برای ناظران بی‌طرف نظامی فرستاده واز آنها درخواست برقراری صلح واجرای آتش‌بس را کرده‌است.
آرژانتین، شیلی، برزیل و ایالات‌متحده اجرای پیمان سال ۱۹۴۲ که مرزهای بین دوکشور را بعدازجنگی درسال ۱۹۴۱ تعیین میکند، تضمین میکنند. این کشورها دراوایل ماه جاری موجب برقراری صلح موقت بین دو کشور بعداز پنج روز درگیری شدند.
همچنین بگزارش یونایتدپرس ازمکزیکوسیتی یک گروه از کماندوهای کوبائی دیروز باپرتاب گازاشک‌آور بداخل سفارت اکوادور در هاوانا گروهی از مخالفین راکه مدت ۸روزاین سفارت رااشغال کرده‌بودند دستگیر کردند.

## پیشنهاد شوروی برای تشکیل کنفرانس بین‌المللی بمنظور تضمین صلح و ثبات درجنوب شرقی آسیا

مسکو ـ خبرگزاری فرانسه ـ بگزارش تاس ـ خبرگزاری شوروی این کشور آماده است در یک کنفرانس بین‌المللی برای تضمین صلح و ثبات در جنوب شرقی آسیا به کشورهای آمریکا، انگلیس فرانسه و چین ملحق شود. این پیشنهاد در پیامی از سوی رهبران ـ شوروی از طریق مجاری دیپلماتیک برای پنج کشورعضواتحادیه آسیای جنوب شرقی اسیان، مرکب از اندونزی، مالزی سنگاپور، تایلندوفیلیپین فرستاده شد. دراین‌پیام پیشنهاد شده است که سه‌کشورکمونیست ویتنام کامبوج و لائوس در یک سری مذاکرات منطقه‌ای باکشورهای عضو "اسیان" شرکت نمایند. این پیشنهاد که در اجلاس اخیر وزرای کشورهای ویتنام، کامبوج و لائوس در شهر هوشی‌مین ارائه شده و مورد تائید شوروی نیزقرارگرفته‌است تابحال بخاطر آنکه مساله‌کامبوج را بطور خاصی شامل نمی‌شود از سوی اعضای "اسیان" رد شده‌است.
بگزارش تاس شوروی اعلام کردکه پس از امضای موافقتنامه صلح و ثبات در آسیای جنوب‌شرقی اعضای دائمی شورای امنیت نیز این موافقنامه را تصویب خواهند کرد تابه‌جنگ سی‌ساله منطقه خاتمه داده شود. تاسر همچنین‌میافزایدگفتگوهای بین سه کشور کمونیست منطقه و اعضای "اسیان" میتواند برفع اختلافات موجود بین آنها کمک نماید.

## اعتصاب آموزگاران فلسطینی

پاریس ـ خبرگزاری فرانسه ـ رئیس شعبه سازمان آزادیبخش فلسطین در پاریس دیروز اظهار داشت حدود ۷۲۰۰ نفر از آموزگاران فلسطینی در کرانه غربی از ۱۴ دسامبر دست به اعتصاب زده‌اند و ۵۲ تن از آنان از این تاریخ تاکنون دستگیر شده‌اند.
یگفته‌یک‌مقام سازمان آزادیبخش فلسطین نظامیان اشغالگر در کرانه غربی با توسل بتمام شیوه‌ها سعی در وادار کردن آموزگاران به‌مهاجرت دارند.
این مقام افزود: نظامیان، آموزگاران رااز متحد شدن باز میدارند و آنها را بدلایل به‌اصطلاح امنیتی ازمناطقی‌که در آن‌ها به تدریس اشتغال دارندانتقال میدهند.
وی ادامه داد: معلمان صهیونیست سه برابر همکاران فلسطینی خود حقوق دریافت میدارند. علاوه بر آن مدارس اعراب در کرانه غربی فاقد تجهیزات بویژه آزمایشگاه هستند و نظامیان پاره‌ای از کتابهای درسی را توقیف میکنند.
یگفته‌همین‌مقام دست‌کم ۲۰ تن از دانش‌آموزان در مناطق غرب‌نشین تحت اشغال صهیونیستها پیش از امتحانات به بهانه‌های مبهمی دستگیر شده‌اند و به دانش‌آموزان بیت‌المقدس اجازه داده نمیشود در کرانه غربی به تحصیلات عالیه بپردازند.


**تالار پذیرائی مولن روژ**
پذیرای عزیزان شما در جشنها و میهمانیها
جاده قدیم شمیران بالاتر از سینما مولن روژ ۷۵۸۴۲۵

یکباربرای همیشه
موکت پرز بلند ارمسترانگ آمریکائی و تافتینگ اروپائی رسید تلفن ۸۵۲۰۸۱ـ۸۵۸۸۶۸
موکت تجارتی نیلوفر

**بازار الکترونیک**
مرکز توزیع لوازم الکترونیکی (کلی و جزئی)
ساخت و سرویس دستگاههای الکترونیکی قبول
از شهرستانها نماینده فعال پذیرفته میشود امیر اتابک ـ نبش دیبا ـ شماره ۳۳ تلفن ۲ـ ۸۲۸۸۸۱

نوروز با گروه تورهای تیولی (شمال)
درهتلهای مجلل (سفید کنار و هتل بزرگ) با صبحانه و نهار دیدار از مرداب انزلی شهر آستارا و نقاط دیدنی ۲۸ اسفند تا ۴ فروردین رزرو فوری قیمت ها ۱۹۵۵ـ ۱۸۹۵ تومان ۸۹۸۶۶۹ـ ۸۹۷۷۵۴

دفترچه مالکیت پیکان وانت مدل ۵۱ بشماره شهربانی ۸۴۴۹۲ تهران ـ الف بنام داود شاه حسینی مفقود گردیده از درجه اعتبار ساقط است.

دفترچه مالکیت فوردتانوس مدل ۷۶ رنگ سبز کاهوئی، بشماره شهربانی ۶۳۷۶۲ تهران ـ م ـ مفقود شده و از درجه اعتبار ساقط می باشد.

دفترچه مالکیت اتومبیل پژو ۶۰۴ بشماره شهربانی ۷۱۲۶۸ تهران ۲۴ بنام آقای مسعود طاهری مفقود واز درجه اعتبار ساقط است.

**زرده کرم سیرو روشن متیل سلولز ۶۰۰۰**
اکسید آهن زرد و قرمز متیان A و RFEI
موجود است تلفن ۸۹۸۱۴۵

**اطلاعیه**
قابل توجه دانش آموزان
کلاسهای زبان چهارم (اقتصاد ـ تجربی ـ ریاضی ـ انسانی) و ششم نظام قدیم برای موفقیت درامتحان نهائی دائر می گردد.
شروع کلاسها ۴ اسفند ـ مدرس: استاد حسن‌زاده
۱ـ انقلاب نرسیده بمیدان امام حسین
سازمان آموزشی خسروی تلفن: ۷۵۵۹۹۵ـ۷۵۲۹۴۵
۲ـ کریمخان بین حافظ و آبان
مجتمع آموزشی راد تلفن: ۸۹۴۲۲۱ـ۸۹۴۲۷۰

**روغن موتور خارجی شل واسو**
با ۸۰۰۰ کیلومتر گارانتی
تلفن ۶۴۹۹۰۴ و ۶۴۲۰۲۱
از شهرستانها نماینده پخش می پذیریم
تهران خیابان فلسطین بالاتر از چهارراه بزرگمهر شماره ۱۵۱ طبقه چهارم

**پارکت**
مرکز پخش انواع واقسام پارکتهای ایرانی وخارجی و تعمیرات فوری ۲۴۷۸۸۵

مجتمع مسکونی نیمه تمام حداقل ۱۲ واحدی خریداریم بعد از ظهر ۴ ببعد ۷۹۸۱۲۲ و صبحها ۸۹۶۰۶۱ـ۴ ۸۹۲۲۸۱ـ۴
۳۹۸ داخلی آقای حسین کاظمی

**آگهی استخدام**
شرکت تولیدی لنت ترمز ایران جهت انجام کارهای دفتری و ماشین نویسی یکنفر خانم را با شرایط زیر استخدام مینماید.
۱ـ آشنا بزبان انگلیسی
۲ـ تسلط به تایپ فارسی و لاتین
۳ـ حداقل داشتن ۳سال سابقه کار
۴ـ آشنایی به امور تجاری و بایگانی
واجدین شرایط میتوانند در تاریخ ۱۲/۱۱/۱۰ اسفند ماه از ساعت ۹ الی ۳ بعدازظهر به امور اداری شرکت واقع در کیلومتر ۹ جاده مخصوص کرج مراجعه و ضمن مصاحبه پرسشنامه پر نمایند.
جهت اطلاع بیشتر با شماره تلفنهای ۹۴۱۵۹۱ـ ۹۴۲۴۲۰ـ ۹۴۵۶۶۵ تماس حاصل فرمائید.

**ائینه های دیواری رومیزی ـ آرایشی**
مرکز پخش تهران خردمند جنوبی ساختمان شماره ۲ طبقه دوم شرکت تجارتی دلزا تلفن ۸۳۰۷۶۶

نوروز درجوار مرقد حضرت رضا (ع)
در ۳ نقطه درشهر مشهد هریک از دیگری مجلل‌تر با صبحانه و نهار به طرز استثنائی از۲۸ اسفند تا ۴ فروردین از شما پذیرائی میکنیم ۱۴۹۵ و ۱۲۴۵ و ۱۱۰۰ تومان ۷۶۸۵۵۰ـ ۷۶۸۶۵۰

نوروز را درشمال سرسبز بگذرانید
دیدار از شهرزیبای آستارا، مرداب انزلی، رشت، لاهیجان پذیرائی در (هتل بزرگ و هتل سفید کنار انزلی) با صبحانه نهار از ۲۸ اسفند تا ۴ فروردین ۱۹۵۵ و ۱۸۹۵ تومان ۸۶۸۶۵۰ـ ۷۶۸۵۸۰

**اسکاچ ۸ میل کره ای**
شرکت بردگسترش ۶۶۲۶۴۶ـ ۶۴۷۹۳۸

قابل توجه بوتیکها و فروشگاههای لباس بچه
عطریات. کلوته و جوراب شلواری ایتالیائی درزدارزنانه و بچگانه بقیمت تجارتی موجود است ۶۲۴۵۶۷

**موسسه حقوقی مستوفی**
با هتکاری وکلای دادگستری دعاوی شما را قبول میکند. خیابان جمهوری نبش چهار راه دانشگاه ساختمان ۲۴۰۵
تلفن ۶۴۷۹۱۱

**جعبه مقوائی**
تلفن ۸۳۳۱۵۸

**گمشده**
دفترچه مالکیت پژو بشماره شهربانی ۴۸۴۶۴ تهران ـ ۲۲ مفقود شده از درجه اعتبار ساقط است.

بموجب این اگهی کارت بازرگانی شماره ۴۶۸۶۰ـ ۲۴۷۸۸ بنام محمد برزین پور مفقود گردیده از درجه اعتبار ساقط میباشد

**کرایه اتومبیل**
اتوکامران
اتوبوس و مینی بوس دربستی
۷۸۸۵۸۱ ـ ۷۸۸۵۸۲
کامران سرویس
اتوبوس و مینی بوس دربستی
۶۳۴۰۱۴ ـ ۶۳۴۰۱۵
شبها ۷۳۳۴۵۱

**فروش اتومبیل**
بنز ۲۸۰ مدل ۷۰ هیدرولیک سقف کشوئی برقی سفارش آمریکا تلفن ۹۳۷۱۱۹

سوبارو شخصی مدل ۷۷ رادیو پخش فوق‌العاده تمیز تلفن ۳۳۲۴۲۳

پژو ۳۰۴ مدل ۷۳ کم مصرف باکوپن بنزین تلفن ۲۲۸۹۰۷

رنو ژیان پیکان تلفن ۷۶۸۵۶۵

پیکان دولوکس ۵۳ تمیز مقطوع ۵۲ تومان ۱۳ـ۸۳۸۶۱۱ راجی

جاگوار ۴/۲ مدل آخر ۷۶ سفیدرنگ دروضعیت عالی ۲۹۵۳۸ از ۱۲ الی ۳

پیکان ۵۹ سند آزاد با پخش دزدگیر رینگ پهن ۳۳۸۶۲۰

کرونا ۷۸ آبی متالیک کارکرد ۲۳ هزار ۱۳ـ۸۳۸۶۱۰ توکلی

کامارو ۷۵ فول اتوماتیک شرابی متالیک کولرفابریک ۲۳۳۹۵۱ـ۴ تا ۸

ژیان ۵۴ تلفن ۶۳۲۸۳۱

**بارکش شهری**
**فردبار**
حمل بار واثاثیه
۵۴۵۵۵۵
۵۴۵۵۵۶
ظفربار ۲۹۶۹۳۹
شهر و شهرستان بدون تعطیل

**طوس بار**
۹۵۵۵۵۶
۹۵۵۵۵۷
متخصص در حمل و نقل موسسات ومنازل
جرثقیل آماده کرایه

**کیهان بار**
بارکش شهر وشهرستان
۳۴۳۳۳۴
۳۴۳۳۳۵

**خوش بار**
حمل بار و اثاثیه منزل
۹۵۶۰۰۰
۹۵۶۰۰۱
۹۶۰۰۹۶

**کالج بار**
حمل بار واثاثیه منزل بابسته بندی در شهر وشهرستان
۶۷۱۱۱۱
۶۷۱۱۱۲

شرکت حمل ونقل بین المللی پارا
برای انجام هرگونه بسته بندی واسباب کشی لوازم خانگی واداری در سراسر ایران آماده میباشد ۹۲۹۰۹۶

**متفرقه**
کاروان اسکی لاراسپرت ۲۶۸۶۵۱ ـ ۲۳۳۰۶۵

**دندانپزشکی تهرانچی**
سارنده بهترین دندانهای مصنوعی
ادرس: میدان امام حسین اقبال شهرستانی پلاک ۱۱۷
جهت پذیرائی از ۴ الی ۱۰ بعدازظهر همه روزه

**از وارد کننده بمصرف کننده**
پنیر خارجی کلی و جزئی موجود تلفن ۷۶۲۶۱۸

تبدیل وسائل گازسوز به گاز شهری ۸۲۱۰۶۱

تبدیل وسائل گازسوز به گاز شهری نصب مشعل ۸۲۱۰۶۱

لوله کشی گاز با تائید شرکت ملی گاز شرکت مهندسی بستوماک ۷۶۶۰۵۵

**تعمیر شوفاژ**
شرکت مهندسی پروتکت نصب موتور خانه لوله کشی شوفاژ و گازباتائید تعمیر و نگهداری ۷۶۵۳۳۶

سرویس شوفاژ ۲۰۰تومان نگهداری ماهی ۱۰۰تومان
۶۵۷۸۸۹

نصب سرویس تعمیرات
**شوفاژ**
۸۴۱۲۴۶
۲۳۹۳۰۵

شبانه روزی
**نقدواقساط**
نصب شوفاژ و نگهداری
۶۴۳۴۲۵ـ۲۶۸۰۲۸ـ۶۵۷۹۳۶

**سیزونال سرویس**
نصب مشعل گازی
نصب موتورخانه و لوله کشی سرویس و نگهداری سالیانه شوفاژ ۲۴۷۹۷۶ ـ ۲۸۴۸۸۸
۲۷۹۸۰۴ ـ ۷۳۵۰۸۲

سرویس و تعمیر شوفاژ فوری ۲۳۹۸۴۵

شوفاژ گازی و گازوئیلی شبانه روزی ۲۹۰۷۹۵

نصب و تعمیر و نگهداری سالیانه شوفاژ با هزینه کمتر تلفن ۷۵۱۲۴۰

سرویس نصب و نگهداری شوفاژ ۲۳۰۲۸۶

تعمیر شوفاژ جارو برقی ا اگ و غیره ۲۹۶۰۲۴

سرویس شوفاژ ۲۰۰تومان نگهداری سالیانه ۱۰۰۰ تومان
۷۹۳۱۹۰ـ۷۰۵۰۸۱

نصب موتورخانه با اجناس خارجی ۷۹۲۷۲۰

شوفاژ تلفن ۲۶۵۲۳۶

**تعمیر تلویزیون**
تعمیر درمنزل تلویزیون رنگی وویدیو ۵۴۶۰۳۳

تکنو سرویس
تعمیرفوری ویدیو و تلویزیون رنگی ۲۷۴۰۱۶

سرویس مجهز فیلیپس و شاوب لورنس نصب آنتن درتمام نقاط ۶۴۸۱۸۴

تعمیر پارس شاوب لورنس نصب آنتن با ضمانت ۷۶۹۳۵۵

شرکت مهندسی سادو
تعمیر و تنظیم تلویزیون رنگی پارس و گروندیک و نصب آنتن رنگی با ضمانت ۸۹۸۵۶۳

تعمیرفوری همه نوع ویدئو و تلویزیون رنگی درمنزل نصب پال سکام و آنتن ۲۷۲۰۵۸

تعمیر تلویزیون ویدیو ۸۵۴۱۱۰ ـ ۸۵۰۰۷۹

مرکز تعمیرات و سرویس شهاب هتیاچی، بلر، بلموند ـ تلفن ۸۹۱۹۸۱

تعمیر تلویزیون پارس ـ گروندیک و نصب پال سکام در منزل ۲۳۶۱۹۰ ـ ۶۵۹۱۳۰

کشیک تعمیرات تلویزیون رنگی گروندیک پارس ۷۸۶۱۴۴

تلویزیون رنگی ویدیو خریدار و فروشنده ایم ۸۲۱۵۱۳

**لوله‌کشی گاز**
شرکت فرهادی
لوله کشی گاز بدون کنده کاری با تائید فوری ۶۷۵۵۲۹

لوله کشی گاز با تائید و نصب مشعل ۷۵۱۲۴۰

لوله کشی گاز با تائید فروش ونصب مشعلهای گازی بدون تعطیل
۸۴۰۷۶۹ـ۷۰۲۲۶۳

مشعل گازی با نصب فوری
۷۵۴۴۵۰ ۷۵۱۶۵۱

تاسیسات ساختمان و لوله کشی شوفاژ و گاز رسانی ۸۴۴۰۷۵

لوله کشی گاز
فروش و نصب متعلهای گازی با تائید ۸۲۲۳۳۷ ـ ۶۲۰۲۸۸

**ترجمه**
ترجمه سریع به کلیه زبانها انجمن زبانشناسی ۸۹۸۱۵۹

ترجمه رسمی ۸ ساعته راهنمای خارج ۹۳۹۱۵۲

**کلاس نقاشی**
تعلیم نقاشی خط محصل دانشجو با تخفیف ۸۳۴۷۰۷

آموزش طراحی نقاشی مجسمه سازی ۷۵۵۳۵۸

شناخت و آموزش طراحی و نقاشی
استعداد فوق‌العاده شرط اصلی پذیرش است
تلفن ۶۲۶۹۰۷

**خدمات حسابداری**
مرکز خدمات حسابداری
انجام خدمات دفتر نویسی مشاوره مالیاتی وگزارشات سود وزیان وتراز نامه (بیلان) در اسرع وقت تلفن ۳ـ۲۲۴۳۰۲

**تعلیم موسیقی**
فقط در سه‌ماه بازموزد ملاقه‌شود درامیوزیک‌لاین تضمینی‌بیاموزید تلفن ۸۹۴۹۱۰

**تعمیرات**
دفتر فنی خسرو
اجرا و تعمیر سیم کشی و اف اف شوفاژ و لوله بازکنی ۹۲۷۸۹۷ـ ۸۲۲۱۹۰

**تعمیرلباسشوئی**
شرکت بل رینگ
تعمیر انواع لباسشوئی ظرفشوئی، اجاق گاز، شوفاژ و اف اف
۸۵۵۰۳۰ـ۳۳۸۰۶۹

تعمیرانواع لباسشوئی
۶۶۳۱۹۲ و ۶۴۸۶۲۰

تعمیرانواع لباسشوئی بایدکی ۲۴ ساعته با تضمین ۸۵۶۸۷۴

دفتر فنی شهاب تعمیر و نصب انواع ماشینهای لباسشوئی، ظرفشوئی، یخچال و فریزر و آبگرمکن های گازی فوری با تضمین با یدکی ۵۶۰۸۶۳

تعمیر انواع وسائل گاز سوز و ماشین لباسشوئی ۲۴۵۵۰۵

تعمیر انواع لباسشوئی ۶۴۲۰۵۲ ـ ۶۶۱۸۶۶

تعمیر همه نوع ماشین لباسشوئی با لوازم یدکی ۳۵۴۳۱۲

تعمیر انواع لباسشوئی با یدک فوری شرکت نوبل ۸۹۸۲۶۸

موسسه ادیسون
تعمیر و نصب هرنوع ماشین لباسشوئی ظرفشویی یخچال فریزر اف اف و رادیوتلویزیون ۹۲۷۲۸۰

**تعمیر یخچال**
موسسه فنی ۱۱۲
تعمیر انواع یخچال ۹۶۴۱۹۱

در محل با تضمین تعمیر یخچال و فریزر ۶۳۳۲۲۷

تعمیر انواع ـ یخچال و فریزر و لباسشوئی فوری ۳۴۱۲۸۰

تعمیر انواع یخچال فریزر و سردخانه ۸۴۵۱۵۳

تعمیر فوری یخچال ۹۷۳۳۰۰

شرکت خدماتی فنی الکترو تکنیکال تعمیر انواع یخچال فریزر ایرانی و خارجی فوری ۶۴۹۴۲۲ ـ ۹۵۱۵۹۹

اهالی شرق تهران تعمیر انواع یخچال فریزرلباسشوئی فوری ۷۸۸۶۷۲ـ۷۸۷۷۷۰

تعمیر یخچال فریزر فرشاد فوری ۲۴۳۸۲۶

تعمیرهمه نوع یخچال در ۸۴۰۸۹۲ محل ۸۵۳۷۳۱

**تعمیر آبگرمکن**
تعمیر آبگرمکن گازی، اجاق گاز، بخاری گازی، تبدیل به گاز شهری سرویس شوفاژ
۳۱۸۴۱۴

تعمیرابگرمکن گازی و نفتی بخاری اجاق گاز تبدیل کپسول به گاز شهر ۲۶۱۸۸۰ و ۲۶۱۷۷۰

شرکت مادیس
تعمیرآبگرمکن اجاق گاز لباسشوئی بخاری بایدکی تبدیل گاز کپسول به شهری ۸۳۹۴۶۰ـ۸۳۹۴۶۱

تعمیر آبگرمکن بخاری نفتی و گازی ۷۵۳۸۸۵

تعمیر آبگرمکن نفتی و گازی ۶۵۱۴۵۷

فقط تاپایان سال با ۱۳۰ تومان
دریکدوره کلاسهای
زبان انگلیسی، آلمانی
ماشین نویسی
حسابداری و دفترداری دوبل
بایگانی و خیاطی
ورادیو و تلویزیون
ثبت نام نمائید
انقلاب نرسیده بمیدان امام حسین
سازمان آموزشی خسروی
۷۵۲۹۴۵ ـ ۷۵۵۹۹۵

چهارم نظری
ریاضی ـ تجربی ـ اقتصاد خدمات
کریمخان بین حافظ و آبان
۸۹۴۲۷۰ـ۸۹۴۲۲۱

**تدریس**
**مکالمات روزمره**
انگلیسی ـ فرانسه ـ آلمانی ـ ایتالیائی ـ اسپانیایی ـ سوئدی ـ عربی ـ ژاپنی ـ روسی را با کمک کتاب و نوار اختصاصی بدون معلم و یا با معلم خصوصی سریعا بیاموزید. ۲۲۳۵۰

تضمینی ½ شهریه کلیه دروس دبستان و دبیرستان ۷۹۷۸۰۲

مجتمع آموزشی پارس کلیه دروس و زبانها ۹۳۹۸۳۱

تدریس خصوصی زبان انگلیسی درمنزل ۶۶۱۲۹۴ـ۸۹۸۵۷۶

۶۶۳۲۵۴
آلفاتاب
ریاضی ـ فیزیک ـ علوم تجربی ـ راهنمایی
خدمات ـ هنرستان ـ اقتصاد
تدریس خصوصی

تدریس خصوصی کلیه دروس با تضمین قبولی ۶۵۷۱۲۷

کلیه دروس ۹۲۸۱۰۲

تدریس زبان انگلیسی نارمک ۷۳۹۶۵۴

برای چهارم نظری تجربی ـ ریاضی و ششم نظام قدیم
تکدرس ـ تمام مواد
ثبت نام مینماید.
کریمخان بین حافظ و آبان
۸۹۴۲۷۰ـ۸۹۴۲۲۱ـ۸۹۴۷۸۱

مجتمع آموزشی پارس
تدریس دروس راهنمائی دبیرستان، هنرستان و زبانهای خارجی ۹۳۹۸۳۱

تدریس کلیه دروس و زبانهای خارجی در تمام سطح شهربا نازلترین قیمت با مدیریت فرهنگی خانم یکتا
۸۳۶۱۸۷ ـ ۸۳۳۱۵۶

گروه فرهنگی سنائی
کلاسهای فشرده دروس چهارم نظری توسط دبیران مجرب با امتحان ثبت نام مینماید
۸۳۶۱۸۷ ـ ۸۳۳۱۵۶

موسسه آموزشی تدیران
تدریس خصوصی توسط دبیران مجرب زن و مرد ۸۳۱۷۶۷

ریاضی، فیزیک، راهنمائی نظری دبیر ریاضی و فیزیک با چند جلد تدریس ۹۲۸۲۸۰

تدریس انگلیسی در کلیه سطوح تلفن ۳۳۱۰۴۸

اسپانیولی آلمانی ایتالیائی فرانسه انگلیسی عربی ۹۲۵۴۲۱

ماشین نویسی پارمیس
سریع ـ ارزان بامته نوین جردن شمالی ـ ناهید شرقی شماره ۱۵ـ ۸۳۹۳۳۰

تدریس خصوصی انگلیسی توسط خانم تحصیلکرده از امریکا ۶۷۵۷۶۹ ـ ۲ الی ۴

در هرجای تهران‌که هستید
فقط با یک تلفن
یکتا
مجهزترین موسسه تدریس خصوصی دبیر مورد نیازتانرا بمنزل شما میفرستد
ابتدائی ـ راهنمائی ـ نظری
تلفن ۶۴۲۵۴۱

تدریس ریاضیات توسط دبیر و فارغ‌التحصیلان دانشگاه صنعتی شریف ۶۳۵۵۷۲

تدریس خصوصی انگلیسی ۷۶۰۷۱۲

کلیه دروس تضمینی ۷۰۶۱۹۳

کلیه دروس دبستان ـ راهنمائی و دبیرستان و زبانهای خارجی توسط اساتید مجرب ۸۹۸۲۴۹

**تشخیص** باکامپیوتر
ترمیم ولوله بازکنی
۷۸۰۹۲۷
۳۳۰۰۹۹
۷۹۹۸۳۸

**تخلیه چاه**
لوله بازکنی بالابروبی فوری تمام وقت
۹۶۸۳۷۵

**تشخیص** باکامپیوتر
لوله بازکنی، ترمیم بنائی
۲۶۹۵۱۴

**تخلیه چاه**
ولایروبی تشخیص ترکیدگی و ترمیم لوله بازکنی در تمام نقاط تهران
۹۲۱۳۶۱

تخلیه چاه و لوله بازکنی فوری ۶۴۰۸۶۹

**لوله بازکنی**
تشخیص باکامپیوتر
۹۵۵۲۶۵

**آموزشگاهها**
مجتمع آموزشی تهران
تخفیف بیسابقه بمناسبت افتتاح محل جدید
فقط با ۹۰ تومان
ماشین‌نویسی
توام با جدولبندی ـ نامه‌نگاری ـ سرعت و بایگانی با ماشینهای دستی و برقی IBM
دفترداری دوبل
وحسابداری
بطور علمی و عملی توام با ماشین‌های حساب با تدریس استاد محمد حمیدی ـ جواد پرند و منوچهر جمشیدی مولفین کتابهای حسابداری
منشیگری
شامل ماشین‌نویسی فارسی و لاتین، دفترداری دوبل، حسابداری، بایگانی و امور اداری زیرنظر مولفین کتابهای
فقط با ۱۹۰ تومان
خیاطی و طراحی
نازکدوزی. ضخیم دوزی
بطور علمی و عملی با برنامه مدرسه گرلاوین پاریس زیرنظر فارغ‌التحصیلان مدارس عالی اروپا درکلاس و کارگاه مجهز
فقط با ۲۹۰ تومان
رادیو، تلویزیون
برقی، ترانزیستوری ـ سیاه و سفید ـ رنگی
درلابراتوار مجهز با کاملترین برنامه علمی و عملی با تدریس مهندس آزاد ـ فرزین خسرو
نقشه کشی
نقشه‌برداری
با برنامه کامل علمی و عملی درآتلیه و کارگاه با تدریس مهندس طغرل ابراهیمی
مهم به کلیه فارغ‌التحصیلان دیپلم رسمی از طرف وزارت کار و امور اجتماعی اعطا میشود
مجتمع آموزشی ایران
شماره ۱ ـ میدان فردوسی
شماره ۲ ـ ایرانشهر جنوبی مقابل مسجد جلیلی شماره ۴۳
تلفنهای
۸۲۷۵۰۱ ـ ۸۲۸۳۲۶
۸۲۸۷۷۹ ـ ۸۲۰۲۹۹
۸۲۵۸۷۵ ـ ۸۲۸۷۳۵

تخفیف بزرگ عید
**تضمینی**
درصورت عدم قبولی دوبرابرشهریه مسترد میگردد
فقط با ۷۵ تومان
حسابداری دفترداری دوبل
ماشین‌نویسی فارسی و لاتین
فقط با ۱۷۵ تومان
انگلیسی (ترمیک ـ مکالمه)
نقشه کشی
رادیو تلویزیون
خیاطی
گلسازی و بافندگی
را بیاموزید و گواهینامه رسمی دریافت دارید.
تقویتی
تکدرس تمام مواد مدارس
کریمخان بین حافظ و آبان
مجتمع آموزشی راد
۸۹۴۲۲۱ـ۸۹۴۲۷۰

**تخلیه چاه**
لوله بازکنی
تشخیص
ترکیدگی لوله و ترمیم
ترمیم تهران و شهرستانها
۶۸۲۰۶۸
۷۶۹۰۷۵

موسسه فنی دانشمند
تخلیه چاه در تمام نقاط تهران با سرویس مجانی فوری
تشخیص ترکیدگی لوله
لوله بازکنی
۳۶۰۲۲۰
۳۵۴۷۶۶

تخلیه چاه و لوله بازکنی تلفن ۵۲۱۶۷۶

خدماتی فوری ارزان امیر
**تشخیص**
ترکیدگی باکامپیوتر
لوله‌بازکنی
با تراکم هواوفنرهای برقی
۹۳۲۰۷۶
۶۶۱۰۰۲
۳۳۷۴۱۹

**تشخیص**
ترکیدگی لوله‌بابنائی بدون تعطیل
لوله‌بازکنی
۸۵۳۴۵۷

**تخلیه چاه**
**تشخیص**
ترکیدگی باکامپیوتر وترمیم
لوله بازکنی
فوری بدون تعطیل
۲۳۴۹۶۰
۶۴۴۲۵۰
۶۳۵۳۳۷

تشخیص ترکیدگی لوله و لوله بازکنی با دستگاه برق
۲۴۵۵۹۱
۲۴۳۸۲۶

تخلیه چاه لوله بازکنی تشخیص ترکیدگی وترمیم ۵۶۰۴۹۵ـ۵۲۰۹۹۲

لوله بازکنی ارزان شبانه روزی فوری ۶۳۶۳۷۹ ـ ۷۶۹۱۱۵

**تخلیه چاه**
لوله بازکنی و تشخیص
۶۵۹۰۴۷
۹۲۰۱۷۵

تشخیص
ترکیدگی لوله و لوله بازکنی
تخلیه چاه شبانه روزی
۲۷۷۶۴۱

# ملیت و ملی گرائی

● معلم شهید شریعتی ـ کوتاه شده از «بازگشت به خویش»

● (قسمت آخر)

درنتیجه، تدوین یک سلسله "امر و نهی"ها که آنرا میتوان به‌زبان فلسفی خودمان، "حکمت عملی" این مکتب که بربنیاد "حکمت‌نظری" آن ساخته شده است تعبیر کرد.

اما "شخصیت‌فرهنگی" ـ که از آن به "ملیت" تعبیر میکنیم ـ مجموعه خصائلی است که در طول یک تاریخ مشترک، به گروهی از انسانها، روح واحد و روحیه‌ای مشترک و "وجدان جمعی" مشخصی بخشیده است و از مجموعه افراد این گروه، یک "خود" ساخته، بدانگونه که آنان یک واقعیت اجتماعی و احساس مشترک جمعی که از آن به "ما" تعبیرمیشود درخود می‌یابندو آنرا در برابر "دیگری" می‌یابند و این یک "اختلاف طبیعی" یک "واقعیت اجتماعی" در زندگی انسانها است ولی فاشیسم این "اختلاف" را که بمعنی گوناگونی و "تنوع" است ـ بصورت "تعارض" تعبیر میکند و به اصل "تفضیل و تفوق" میرسد و انترناسیونالیسم شبه مذهبی یا شبه انسانی (اومانیستی) که در گذشته به امپریالیسم مذهبی و درحال به کلنیالیسم یا استعمار سیاسی ـ اقتصادی ـ فرهنگی میانجامد، یکی آنرا نفی و انکار میکند، اما اسلام، با اعتراف به وجود این اختلاف و درنتیجه اقرار و احترام به "اصالتهای وجودی" ملتها، میکوشد تا در رابطه میان آنها، اصل "تعارف" را جانشین اصل "تعارض" سازد و

> *انترناسیونالیسم راستین... هنگامی براستی تحقق می‌یابد که هر ملتی بجای آن که از ذخائر غنی تاریخیش بگسلد و فرهنگش را از دست بدهد و خصائلی را که بروی شخصیت انسانی و معنای وجودی می‌دهد از خود ساقط کندو به‌تخلیه‌از خویش‌دچار شود... برعکس‌هرملتی‌با تاریخ‌راستین خویش پیوند گیرد و از ذخائر غنی فرهنگ حقیقی خویش تغذیه کند.*

درنتیجه؛ به مرحله‌ای رسد که در عین‌حال که یک ایدئولوژی مشترک جهانی و ماوراء ملی، یعنی "انسانی" ـ و به تعبیر اسلام "خدائی" ـ در میان ملل‌حاکم است، هرملتی اصالت، شخصیت، آزادی واستقلال و درنتیجه "سیادت خویش را برخویش" فظ میکند...

واگربروابط میان ملتها و اقوام، روح تعارف و تساوی حاکم باشد، چه بسا که میتواند عامل حرکت وقدرت وموفقیت بیشتر در گسترش و پیروزی آن ایدئولوژی بشمار آید واین منظره کوچک اما پرمعنا، نمونه‌ای از سیمای جهانی است که اسلام ـ بعنوان یک مذهب جهانی که برآرمانها و ایده‌آلهای نوع انسان استوار است ـ با اعتراف به موجودیت، آرمان و اصالت ملتها، بجای آنکه با شیوه‌های فاشیستی و راسیستی، ملتها را بجان هم اندازد یا هرکدام را در هراس وگریز از دیگران، در لاک خود خبزاند و زندانی چهار دیواری تنگ قومیت خودسازد ویا با نفی وانکارخصلت‌ها واصالتهای طبیعی و تاریخی ملتها، همه را رعایای رنگ‌باخته وبی‌شخصیت یک قدرت امپریالیستی که بنام خلیفه یا پاپ به وکالت از جانب خدا یا مسیح! بربندگان خدا سلطنت مطلقه دارد قرار دهد، همه ملتهای مستقل و آزاد جهان را به تلاش در راه تحقق ایده‌آلهای انسانی و شرکت در یک عشق بزرگ خدائی وجهاد برای تکامل نوعی آدمی از طریق تنوع تجربه‌ها وابتکارها وآزادی اراده‌ها دعوت می‌نماید وپیدا است که این مکتب و جهانی بودن وماوراء ملی بودن آن، تاکجا با آنچه انترناسیونالیسم مذهبی نامیده شده و در دمشق و

> *در یک کلمه، رابطه میان ملیت و مذهب، رابطه میان "شخصیت" و "عقیده" است.*

بغداد و واتیکان واسلامبول تجربه شده، متضاد است...

انترناسیونالیسم راستین که بربنیاد اومانیسم استوار است بانفی شخصیت ملتها و نژادها وامت‌ها ومحو استقلال واصالت فرهنگ‌ها و نهی آزادی ایدئولوژیها وتنوع راه ورسم‌ها وتجربه‌ها وتحمیل استانداردهای ثابت و قالبهای پیش ساخته یکنواخت فرهنگ واندیشه وهنر وادب وشیوه زندگی وتیپ اجتماعی و خصلت اخلاقی برهمه بشریت تحقق نمی‌یابد بلکه، هنگامی براستی تحقق می‌یابد که هر ملتی بجای آنکه از ذخائر غنی تاریخش بگسلد و فرهنگش را از دست بدهدو خصائلی را که بوی شخصیت انسانی ومعنای وجودی میدهد از خود ساقط کند وبه تخلیه از خویش دچار شود ودر نتیجه شبهی از انسان شود که انسان بودن را از درونش بیرون کشیده‌اند برعکس هرملتی با تاریخ راستین خویش پیوند گیرد واز ذخائر غنی فرهنگ حقیقی خویش تغذیه کند...

## ● ۲ـ انترناسیونالیسم انسانی

این یکی از شورانگیزترین شعارهائی است که بیش زهمه‌روشنفکران‌ازاد وانسان‌دوست را وسوسه کرده است. زیرا نه براساس طبقه اجتماعی‌خاص است ونه براساس مذهب خاص، بلکه براساس اصالت نوع انسان یا اومانیسم بنا شده است.

انسان یک نوع شریف وممتاز است و دارای ارزشهای مشابه ومشترکی که در همه افراد و نژادها و ملت‌ها به‌تساوی وجود دارد وبنابراین عالیترین فکر تکیه انحصاری برنوعیت انسان است و آرمان متعالی تحقق وحدت بشری است، بگونه‌ای که همه‌همچون افراد یک جامعه جهانی زندگی کنند واختلاف میان ملتها ومذهب‌ها جز اعتراف به‌تجزیه وتفرقه در میان این وحدت مقدس انسانی نیست.

می‌بینیم که در تئوری، وقتی این فکر بصورت یک شعارمجرد ویک آرمان فکری مطرح میشود تا کجا دلپذیر وسرشار از خلوص وحاکی از جهان بینی وسیع روشنفکرانه است.

اما در عمل؟ در عالم واقع؟

بگذارید در پاسخ باین سئوال، رشته سخن را بدست یکی از پرفروغ‌ترین چهره‌های اومانیسم معاصر که خوشبختانه همه روشنفکران او را خوب می‌شناسند بسپارم تانه از خودچیزی گفته باشم و نه از تاریخ گذشته‌ها نمونه آورده باشم.

وی برتراندراسل است، فیلسوف نابغه‌ریاضی و مدافع حقوق بشری.

درکتاب بسیار خوب "امیدهای نو" میفرماید:

مثلا" نفت... تمدن در انحصار هیچ ملتی نیست، هرچند در یک گوشه ازجهان رشد کرده باشد به تمامی بشریت تعلق دارد ونفت نیز که ماده‌ای است که طبیعت طی قرنها پدید آورده است و خون صنعت و روح تمدن است، تنها به کسانی تعلق ندارد که برروی آن قرارگرفته‌اند....

تو خود حدیث مفصل بخوان از این مجمل!..

## ● ۳ـ انترناسیونالیسم طبقاتی

این تازه‌ترین نوع انترناسیونالیسم است و یک قرن بیشتر سابقه ندارد ویا اعلامیه کمونیست اعلام شده است وبعنوان آرمان جهانی مارکسیسم مطرح است.

در این جا یکی از تضادهای موجود میان مارکس فیلسوف ومارکس سیاسی نمایان است، چه، مارکس فیلسوف براومانیسم تکیه میکند واز آنچه انسان‌را تجزیه میکند می‌نالد ومارکس سیاستمدار به تجزیه انسانی بنفع حاکمیت ـ نه نجات ـ تنها طبقه کارگر صنعتی برهمه طبقات دیگر دعوت میکند وتنها این طبقه است که هم حق حاکمیت مطلق دارد وهم حق مطلق تفکر....

اما از عالم تئوری بیرون آئیم و وارد واقعیات‌شویم.

درعالم واقعیت، می‌بینیم که موضع‌های طبقاتی چنان در سطح جهانی پیچیده است که با قطب‌نمای ثابت و دو جهته مارکسیسم. که بصورت‌مکانیکی عمل میکند سرگیجه میگیریم و از تحلیل درست مسایل عینی عاجز می‌مانیم و جبهه‌گیری مردد و مبهم و گاه منفی احزاب کمونیست درکشورهای جهان سوم و بویژه در نهضت‌های ضداستعماری‌ناشی از همین ضعف مبنا است.

اینکه کمونیستهای وابسته به کشورهای بزرگ غربی واستعمارگر، مسئله استعمارزدائی در کشور مستعمره راموکول به پیروزی انقلاب پرولتاریائی در کشور استعمارگر میکردند، بهمان اندازه که خنده‌آور است، قابل توجیه است.

باید ملت هند صبر میکرد تا طبقه پرولتاریای انگلیس، سرمایه‌داری را واژگون کند وانگلستان با یک انقلاب کمونیستی حکومت را به کارگران بسپارد و آنگاه، آنها استعمار انگلستان را از میان برده و به هند استقلال عطا میکردند! مگر همین منطق موریس تورزو حزب کمونیست الجزایر در تحریم قیام ملت الجزایر به رهبری جبهه آزادیبخش ملی علیه استعمار فرانسه نبود؟...

پس از جنگ دوم، همه شاهد بودیم که چگونه در آسیا وبخصوص افریقا، ناسیونالیسم، مارکسیسم را عقب راند و در حالی که رهبری مبارزات ضد ـ استعماری را بدست گرفت ومنظر انقلاب جهانی پرولتاریا وپیروزی طبقه کارگر در جهان سرمایه‌داری نشد...

مارکسیسم، برای نفی ملیت به نقش انحرافی فاشیسم‌جاهلی یا مدرن تکیه میکند که از ملیت بعنوان وجه مشترک میان همه طبقات وگروههای اجتماعی ـ پوششی مقدس وفریبنده میسازد تا تضاد طبقاتی واستثمار وفقر وغنای دوقطب متضاد را در درون یک ملت کتمان نماید. اما این یک نقش انحرافی وسوءاستفاده است. استخدام حقیقت برای توجیه باطل همیشه و همه جا بوده وهست ولی‌این انحراف هرگز حقیقت را باطل نمی‌سازد. واقعیت این است که ملیت نه تنها حقیقتا" توجیهی برای تضاد طبقاتی نیست بلکه تضاد طبقاتی بزرگترین بیماری ملیت است وعامل تجزیه آن.

وانگهی، استثمار بزرگ در رابطه‌میان ملت‌ها در جریان است و آن استعمار و امپریالیسم است که واقعیت فاجعه‌آمیز جهان ما است. استعمار خارجی که مواد خام و منابع ثروت یک کشور را غارت میکند و یک ملت را به صورت بازار مصرف خود درمیآورد، تنها طبقه کارگر یا دهقان را در مستعمرات خود استثمار نمیکند، بلکه یک ملت استثمار میشود، تمامی ملت به بند کشیده میشود و ثروت و عزت و استقلال و شخصیت و فرهنگ و تمامی ارزشهای‌انسانی‌اش نفی یا مسخ میشود. در چنین رابطه‌ای، طرح تضاد داخلی، بدانگونه که مارکس در آلمان و فرانسه و انگلیس از آن سخن میگفت، دیگر یک شعار مترقی نیست. بلکه توطئه‌ای تفرقه‌افکن در جبهه واحدی است که همچون تنی‌واحد در برابر امپریالیسم و استعمار ایستاده است و کیست که لااقل از قیامهای ضداستعماری پس از جنگ دوم در جهان سوم نیاموخته باشد که در هجوم استعمار و برای رهائی‌از امپریالیسم تکیه‌گاه نیرومند و منطقی ملیت‌است؟

## ● ملیت و مذهب

یکی از مهمترین مسائل که در اندیشه جناح‌های فکری گوناگون، اعم از برخی روشنفکران وابسته به یک‌ایدئولوژی، ناسیونالیست‌ها و یا برخی روحانیون مذاهب، غالبا نامشخص و درهم‌آمیخته و یا به نادرستی مطرح است رابطه میان ملیت‌و مذهب است گروهی‌این‌دو رابرهم‌منطبق‌می‌پندارند و مذهب رایک ساخت قومی میشمارند و یا آنرا بر اساس خویشاوندی و بیگانگی نژادی، قومی و ملی‌ارزیابی مینمایند...

برخی‌نیزمذاهب‌را در برابر ملیت تلقی میکنند وآن هنگامی است که زادگاه تاریخی‌مذهب در خارج از قلمروملیت بوده باشد و عجیب است‌که در این باره هم‌ناسیونالیست‌های‌تنگ‌اندیش و هم‌مذهبیهای فراخ‌اندیش هردو با هم اشتراک‌نظر دارند و این از پایگاه مذهب در برابر ملیت میاستدو به نفی آن میکوشد و آن بر ملیت تکیه میکند و به انکار مذهب می‌پردازد.

علت این ابهام این است که ملیت و مذهب دوواقعیتی‌هستندکه‌از یک‌سوچنان به‌هم درآمیخته‌اند که امکان تفکیک میان آنها قابل تصور نیست و از سوی دیگر، اساسا دومقوله جدا از یکدیگر بشمار میآیند.

برای روشن‌کردن‌این ابهام باید ابتدا جوهر هرکدام را یافت و سپس رابطه‌هائی را که با هم پیدا میکنند بررسی نمود.

ملیت، دریک‌کلمه، "شخصیت" یک وجود جمعی است که در طول تاریخ تکوین یافته، رشد پیدا کرده و اکنون، دررفتار، اندیشه و آفرینش و زندگی و خلق و خوی وی چنان آشکار است که آنرا از دیگر وجودهای جمعی در جامعه بزرگ بشری مشخص و ممتاز میسازد و بدان شناخته میشود.

فرانسوی، انگلیسی، یونانی، چینی، ایرانی، هندی، عرب، ترک و....

مذهب‌چیست؟

بنظر من بهترین تعریف از مذهب این است که مذهب یک "ایدئولوژی"است و بهترین تعریف برای ایدئولوژی‌این‌که: "ایدئولوژی‌ادامه غریزه است"..

پس بطور کلی مذهب "عقیده" است وعواطف و اعمالی خاص که این عقیده را ایجاب میکند.

اما ملیت "شخصیت" است و خصایص ممتازی که روح مشترک افرادی از انسانهای‌هم‌سرنوشت را ایجاد مینماید.

بنابراین در یک کلمه، رابطه میان‌ملیت و مذهب، رابطه میان "شخصیت" و "عقیده" است.

> *قرآن بطور مشخص وجود ملیت‌ها را بعنوان‌واقعیت‌هائی عینی‌و طبیعی اعتراف نموده است و جالب‌تر این است‌که‌درست آیه‌ای‌از قرآن که‌غالبا بعنوان انکار ملیت از طرف اسلام بدان استناد می‌شود اثبات‌کننده آن است.*

ملیت‌های چندی میتوانند دارای مذهبی مشترک باشند (فرانسه و انگلیس....) و برعکس، یک ملت نیز میتواند دارای مذاهب چندی باشد (هند)

بنابراین، درست است که ملیت و مذهب دو مقوله جدا هستند، نه با هم مترادف‌اند و نه با هم متضاد...

## اسلام و ملیت

...اشتباه بزرگی که در بسیاری اذهان وجود دارد این است‌که مسئله مخالفت‌اسلام را با تبعیضات نژادی و برتری‌جوئی‌های قومی به معنی مخالفت اسلام با وجود ملیت‌های گوناگون در جامعه بشری تلقی میکنند در صورتیکه اسلام، در برابر فکر "تفضیل" (برتری‌نژادی) معتقد به اصل "تسویه" (برابری نژادی) است و در تاریخ اسلام، قرنها اصل "تسویه" بمعنی برابری‌ملت‌ها ـ شعار مسلمانان راستین و آزاداندیشان و ملت‌های مسلمانی که در برابر امپریالیسم عرب بنام خلافت مقاومت میکردند بشمار میرفت و "تفضیل" تئوری ساخته وپرداخته دستگاه خلافت‌اموی بود.

اعلام اصل "تسویه" در رابطه ملت‌ها، نه‌تنها بمعنی نفی ملیت‌ها نیست، بلکه، درست برعکس، باین معنی است که اسلام‌به اصل وجود ملیت‌ها به عنوان واقعیت‌های مسلم وانکارناپذیر طبیعی معترف است وگرنه برای یک ایدئولوژی که اساسا برای ملیت‌ها وجود و شخصیت مستقل قائل نیست بحث از رابطه‌میان آنها که باید بر اساس برابری باشد و یا یا برتری قابل طرح نیست.

قرآن بطور بسیار مشخصی وجود ملیت‌ها را به عنوان واقعیت‌هائی عینی و طبیعی اعتراف نموده است و جالب‌تر این است که درست آیه‌ای از قرآن که غالبا به عنوان انکار ملیت از طرف اسلام بدان استناد میشود اثبات‌کننده آن‌است.

"یا ایهاالناس، اناخلقناکم من‌ذکر وانثی، وجعلناکم شعوبا" و قبائل لتعارفوا، ان‌اکرمکم عندالله اتقیکم".

(ای مردم، ما شما را از مرد و زن آفریدیم و شما را ملت‌ها و قبیله‌ها قرار دادیم تا یکدیگر را بشناسید. گرامی‌ترین‌شما نزد خدا خویشتن‌بان‌ترین شما است).

این آیه بسیار دقیق است و چند مسئله بسیار

> *اعلام اصل "تسویه" در رابطه ملتها (در اسلام) نه تنها بمعنی‌نفی ملیت‌ها نیست، بلکه درست برعکس به این معنی است که اسلام به اصل وجود ملیت‌ها بعنوان واقعیت‌های‌مسلم وانکارناپذیر طبیعی معترف است*

اساسی‌وعلمی‌راطرح کرده است: اولا، در تقسیم‌بندی بشریت، ابتدا تقسیم‌آنها را از نظر "جنسیت" مطرح میکند که نخستین‌تقسیم‌بندی جامعه بشری و نیزدرتاریخ، اولین پایه تشخص طبقات در جامعه‌های اولیه است. ثانیا بیدرنگ، پس از جنسیت، مطرح میکند که نخستین‌تقسیم‌بندی جامعه‌بشری و نیز در تاریخ، اولین پایه تشخص طبقات در جامعه‌های اولیه است‌ثانیا، بیدرنگ، پس‌از جنسیت، نخستین کره‌بندی‌بشری را از نظر "شعوب و قبایل" یا ملیت‌ها عنوان میکند. ثالثا، گروه‌بندی طبقاتی را بر اساس تضاد پایگاه اقتصادی‌مردم در یک جامعه یا ملت اساسا نام نمیبرد زیرا، با انکار آن میکوشد تا هرگونه بینش طبقاتی را انکار کندو آنرا "غیرطبیعی" و به زبان اسلام، "غیرالهی" تلقی نماید...

ملیت، اساسا در برابر ملیت‌های دیگر شخصیت خود را متبلور میسازد و جان میگیرد.

پرفسور گورویچ میگفت: "ملت روس، پس از انقلاب بلشویکی، از وقتی حیات گرفت که فاشیسم درجنگ دوم، بقتل آن یورش آورد". در تاریخ ما، دوران جوشش وجنبش روح ملی که ایرانی با شورانگیزی بسیار درتلاش اثبات وجود وماهیت خویش است و عصر نهضت‌های شعوبیه و ابومسلم وسپس دوران شاهنامه‌نویسی ونظم اساطیر کهن وگرایش به احیای گذشته، درست هنگامی است که خلافت عرب، به انکار آن میپردازد واین که میبینیم ملیت ایران، درآغاز دربرابر اسلام خودرانشان نمیدهد وپس از حکومت اموی و عباسی وترکان غزنوی برمیشود و روح میگیرد وبحرکت میآید وبروشنی، چهره می ـ نمایاند، ازآن رواست‌که درآغاز دربرابر یک ایدئو ـ لوژی است که به دعوت وی میخواند نه به نفی وی وسپس، دربرابر یک ملت بیگانه خودرا مییابد که به نفی وی میخواند وتفوق بروی ونه دعوت وی.

کیست که درقرن ما شاهد رویش وپرورش ملیت ـ های نیرومند دردنیای سوم نباشد، یعنی در دنیائی که استعمار آن‌را مزرعه خویش ساخته‌بود و با نفی ملتها حاکمیت وتفوق وجودی خودرا همراه خویش برآنها استقرار بخشیده بود ومیبینیم که استعمار چه عامل نیرومندی درایجاد ویا احیای ملیتهای نووتجدیدولادت ملیتهای کهن بشمارآمده‌است...

انسان همانگونه که برای بنای خانه خویش، عناصری را از محیط طبیعی خویش میجوید و بر می ـ گزیند وتغییرشکل میدهد وبصورت مصالحی در بنای خانه‌ای که "طرح"آنرا خود خلق کرده‌است بکار میگیرد، برای بنای شخصیت فرهنگی خویش دقیقا" باید همین‌کاررا بکند.

تعصب‌های ملی یا مذهبی یا فرهنگی‌ئی که برای محفوظ ماندن‌خویش ازهجوم بیگانه، درهارا مطلقا" بروی خارج‌بسته‌اند، بزودی به انحطاط دچار شده‌اند و فرهنگ شیعی ما و فرهنگ اسلامی هند دو نمونه آن است...

ازطرف دیگر، دیوارهارا یکسره برداشتن و خود رادرمعرض هجوم‌آنچه ازبیرون میرسد ویا میرسانند قراردادن عامل شیوع نوعی "زکام معنوی" میشود که درآن حتی روشنفکران و متفکران یک ملت قدرت تشخیص بوهای زننده وآفت‌زا را از کف میدهند و رفته‌رفته، دیگر بوی دشمن‌را نیز تمیز نمیدهند وچه بساکه چنان در دماغشان پیچدکه مستشان کند و دامن از دست‌بدهند و این مصداق مجسم و آشکار "الیناسیون"یا بیگانه‌شدن با خویش است ودیگری را بجای خویش احساس کردن...

## ● عرب‌زدگی

حمله به ایران درزمان عمر آغاز شدولی باید توجه‌داشت که حمله به ایران را با فتح ایران‌مترادف نشمرد وآنچه قابل تامل وبویژه ازنظر فکری وفرهنگی واثر اجتماعی قابل طرح است، فتح ایران است که‌در عصر عثمان وبنی‌امیه صورت گرفت واگر در آغاز حمله، روح اسلام وآرمانهای اسلامی غلبه داشت، بیشک، درآن هنگام که ایران در زیرپوشش نظامی و سیاسی عرب قرارمیگرفت، روح حاکم، یک روح قومی وعلیه نژادی وسلطه امپریالیستی بود، واگر میبینیم که همان مردمی که درنهاوند و جلولا وقادسیه، در برابر سپاه برهنه وبی سازوبرگ عرب مقاومت درخشانی نمیکنند، ولی دردوره بعد، هرشهری در ایران، کانون مقاومت دلیرانه وسرسختی قهرمانانه‌ای میشودو هنگامیکه مرکزیت ازمیان رفته وطعم شکست را پی‌درپی چشیده‌اند، دربرابر سپاه عرب که اکنون دهها برابر قدرت و کثرت یافته‌است ایرانیان چنان درشهرها لجوجانه و نیرومند میایستند که سپاه‌عرب ناچار برخی شهرهارا چندین‌بار اشغال میکند وگاه بقتل عام میپردازند، توجیه این اختلاف که تا سرحد تناقض میکشد جز این نیست که درآغاز ملت ماخودرا دربرابر یک ایدئولوژی میبافت که وی حق انتخاب میدهد و استقلال وشخصیت وی را نیز محترم میشمارد وسپس، خودرا در برابر یک سلطه نژادی احساس کرد که اورا به بند میکشد وپیش از آنکه‌به مذهب وی بپردازد، بملیت او کار دارد و موجودیتش واین‌است که‌مقاومتهای ملی در هر نقطه آغاز میشود وسپس نهضت‌های پیاپی ملی است که مدام حاکمیت خلافت عربی را مورد حمله و ضربه قرارمیدهد.

نفوذ سریع و عمیق وگسترده اسلام درجامعه ایرانی نمونه‌روشنش سپاه خراسان است که به رهبری ابومسلم که ثلث اول قرن دوم ـ که هنوز بتازگی اسلام به خراسان وماوراءالنهر پا گذاشته بود ـ بیش از ششصد هزارتن درزیر شعار "الرضامن‌آل‌الرسول" به‌طرفداری ازخاندان پیامبراسلام، برای نابودکردن خلافت حاکم برخاستند ومرکز قدرت امپراطوری‌را درهم کوبیدند.

نهضت خراسان بخوبی نشان دادکه ملیت ایرانی چگونه خودرا با آرمان راستین اسلامی هماهنگ میبافت ودر شعار "حکومت خاندان پیامبر" آزادی‌و استقلال و شخصیت خودرا نیز باز میبافت و ملیت خویش‌را تنها در برابر "حکومت عرب منهای اسلام" احساس میکرد واین شعاری بود که بعدها راهنما و تعیین‌کننده خط مشی تمامی نهضت‌های بزرگ‌ملی ما دربرابر عرب بشمار میرفت وآن شعار "اسلام‌منهای عرب" بود.

نفوذ اسلام دراندیشه‌ها روحها، درعین‌حال، برای قدرت عربی وسیله بزرگی بود تا بتواند با سوءاستفاده ازآن وتغییر جهت اساسی وروح آن، نفی ماهیت ملی ایرانیان، قطع تداوم تاریخی آنان و زدودن خطوط اصلی سیمای فرهنگی‌شان، اصالت وجودی وشخصیت تاریخی آنان را محو سازد و انحلال آنان‌در امپرا ـ طوری عرب میسر گردد.

فروریختن دیوارهای تسخیرناپذیر طبقاتی، آزادی تعلیم‌وتربیت برای عموم، رهائی از استبداد روحانی و اشرافی وشوروشوقی که مردم ایران در ایمان وآرمان جدید یافته بودند، درهمان حال که نیروهای معنوی بزرگی بودندکه به نیرومندی و تجدید تولد ملت مایاری میداند آنچنان که آثار آن بزودی آشکار گردید ازسوی سیاستهائی که از دستگاه امپراطوری خلافت اعمال میگردید ایمان جدید به گونه‌ای تحریف میشد که اورا ازخویش دورکند وباخود بیگانه واز پیوند تاریخی‌اش گسسته واز فرهنگ خود محروم وباگذشته‌اش و در نتیجه، شخصیتش ناآشنا واین همه رابدین‌طریق بدست آوردند که اسلام را دربرابر ملیت گذاشتند و چنین وانمود کردند که گویی، مردم ایران از "ملیت" خویش به "مذهب اسلام" نقل مکان کرده‌اند!

اماکار این سیاست به همینجا ختم نمیشد، بلکه بهمان میزان که اسلام را در برابر ملیت ایران می ـ نهادند، آنرا با عربیت در می‌آمیختند واز این طریق نوعی "عرب‌زدگی" پدید آمد که نه تنها آفتش

> *ملیت‌و مذهب دو واقعیتی‌هستند که از یک سو چنان بهم درآمیخته‌اند که امکان تفکیک میان آن‌ها قابل‌تصور نیست‌و از سوی‌دیگر، اساسا" دومقوله جدا از یکدیگر بشمار می‌آیند.*

دامن ایران راگرفت، بلکه اسلام رانیز آلوده ساخت وکدام آلودگی برتر ازاین که اسلام از روح محمد و علی دور شود و ورحیه ابوسفیان وعباس را بیابد و آنچه را خدائی بود وتوحیدی یعنی انسانی ـ عربی شود و قرشی؟!

## ● شعوبیه: نهضت بازگشت به خویش

شعوبیه روشنفکران آزاداندیش ایرانی بودندکه پیش ازهمه وروشنتر وقاطع‌ترازهمه اصل "بازگشت به خویش" رابصورت‌شعار نهضت‌فکری خویش اعلام نمودند.

این‌نهضت که‌ازسوی عناصرفکری ونویسندگان و هنرمندان‌وشعرابرانگیخته‌شدبزرگترین‌مقاومت آگاهانه دربرابر سیاست بنی‌امیه بود که براساس نفی وحتی تحقیر ایرانیان وبرتری‌جوئی عنصر عرب استواربود و درحقیقت ادامه همان‌روح‌جاهلی بودکه درقریش ـ در شاخه اموی‌آن ـ ازپیش ازاسلام‌وجودداشت‌و اکنون ابعادگسترده‌تر وقدرت وخشونت بیشتر یافته بود.

نهضت شعوبیه دربرابر سیاست دستگاه خلافت اموی که برای توجیه حاکمیت وفضیلت عرب بر ایرانیان یوشئی دروغین ازاسلام برتن کرده‌بود، هوشیارانه‌ترین تکیه‌گاه وشعاررا‌انتخاب کرده بود.

اول، اصل "تفکیک اسلام ازعرب" بود که بعدها بصورت اصل‌مشترک‌همه‌نهضتهای ایرانی درآمد.

دوم، اصل "اثبات اصالت‌ملیت" بود که از متن صریح قرآن استنباط کرده بودندکه:

یاایهاالناس، اناخلقناکم‌من‌ذکر وانثی، وجعلناکم شعوبا" وقبایل لتعارفوا. ان‌اکرمکم عنداللهاتقیکم.

براساس این‌آیه، هم‌اصالت ملیت‌ما رااثبات می ـ کردند و درنتیجه، سیاست حاکم راکه برمحو وانکار ملیت‌های‌عرب‌بود بامنطق قرآن‌می‌کوبیدند و هم مسئله فضیلت رابه‌تقوی منسوب میکردند ونه‌به قومیت که سیاست اموی برآن تکیه میکرد.

براین‌اساس نام‌نهضت خویش را نهضت "شعوبی" گذارده‌بودند تادربرابرسیاست‌خلافت، ناسیونالیسم ایرانی خویش راپایگاهی قرآنی‌داده باشند و از این طریق، هم‌تبلیغات دستگاه اموی راکه محوملیت‌ها را پایگاهی اسلامی میدادند رسوا سازند وبعنوان اسلام رژیم خلافتی‌راکه مدعی خلافت‌پیامبر و حکومت‌الهی بود خلع سلاح‌کنند وهم‌درمیان مردم ایران که اسلام بعنوان‌یک‌ایمان جوان‌نفوذ دامن‌گستری یافته‌بودو می‌یافت، بتوانند روح استقلال وفکر ملیت واحیای شخصیت ایرانی رانی‌آنکه بامقاومتی مذهبی مواجه شودرسوخ‌دهند...

این دوره نهضت شعوبی که رهبران و روشنفکران، باهوشیاری و آگاهی و شناخت محیط وزمان، براصل "برابری‌ملت‌ها" تکیه‌داشتندوخود را "اهل‌التسویه" میخواندند، یعنی طرفداران برابری میان‌عرب و عجم دوران نفوذ دامن‌گستر واوج شکوفائی آن بشمار میرود زیرا بااین منطق، هم‌نیروی اسلام راپشتیبان شعارخویش داشتند وهم بااعلام شعار "التسویه بین العرب والعجم"، سیاست امئوی راکه بر "التفضیل" یعنی "تفضیل‌العرب‌علی العجم" تکیه میکرد مستقیما" موردحمله قرار میدادند وآن‌راهم بامنطق انسانی و هم اسلامی می‌کوبیدند.

اما، فخرفروشیهای اموی‌که هر روز بیشتر و خشن‌تر میشدو تبلیغات مداوم مبلغان آنان که میکوشیدند عرب را قوم‌برگزیده خداوقریش راطایفه برگزیده‌عرب ودرنتیجه‌اشراف‌اقوام وملل بشمار آورند ومحکومیت همه عناصر رادر برابر عنصر عرب حکم الهی و ناشی از برتری نژادی آن قلمداد کنند، برشعوبیه که با آگاهی ازگذشته پرشکوه وتمدن بزرگ و اقتدار جهانی

> *پیداست که این مکتب (اسلام) و جهانی بودن و ماوراء ملی بودن‌آن، تاکجا با آنچه‌انترناسیونالیسم‌مذهبی نامیده شده و در دمشق و بغداد و واتیکان و اسلامبول‌تجربه‌شده، متضاد است.*

ملت‌خویش، وحی‌سرشارازوطن‌پرستی وشورآزادیخواهی وغرورملی یافته‌بودند آنچنان گران آمده که دربرابر سیاست نژادی دشمن، ایشان‌نیز باعکس‌العملی احساسی، به‌مقابله به‌مثل پرداختندو درسخن‌گفتن ازگذشته واصالت‌های تاریخی خویش، درجستجوی اثبات‌برتری نژادی خود برهمه اقوام و ملل و بویژه عرب بودند وکم‌کم‌خط سیر نهضت، بسوی اثبات فضیلت نژاد ایرانی وحقارت نژاد عرب میل کردو اعلام اینکه مااساسا" یک "نژادبرتر"یم.

دراین انحراف ازاصلی که نهضت برپایه آن آغاز شده‌بود، شعوبیه، برخلاف گذشته هم از یاری و تائیدمنطق قرآن محروم‌ماند و از روح اسلامی که در جامعه بشدت رواج می‌یافت دور افتاد وهم، خود، به‌همان منطقی متوسل شدکه آنرا در دشمن مورد اعتراض قرار میداد وبه‌نام یک‌فاجعه ضداسلامی و خودپسندی جاهلی و توجیهی برای زورگوئی وغلبه برملتها میکوبید.

نهضت‌شعوبی‌ازاصل "التسویه" به‌اصل "التفضیل" نقل مکان کردو طبیعی بود که دیگر فریادش درمیان مردمی که‌ایمان شورانگیز جدید آنان رابسوی‌انحصار "برتری‌درتقوی" ـ یعنی ارزشهای اخلاقی و فضیلت ـ های انسانی ـ دعوت میکرد بازتابی گسترده نداشت ودرنتیجه، این‌فریاد همچون فریاد اموی به خاموشی گرائید...

درعین‌حال، نهضت شعوبی بزرگترین تاثیر را درتاریخ "خودآگاهی ملی" ایرانیان پس ازاسلام بجاگذاشت واین تاثیر هم‌ناشی ازتبلیغات‌وسیع و مبارزات فکری وفرهنگی آنان درراه احیای گذشته و ترمیم گسستگی تاریخ ایران‌بود که روح ضربه‌خورده و خودگم‌کرده و پژمرده مردمی راکه‌در زیر حکومت جباران اموی به‌بند کشیده شده‌بودند دوباره به زندگی و جنبش واستقلال فراخواند وهم‌شکست آن درمرحله دوم نهضت که‌بسوی "تفضیل" یا "راسیسم" روکرد، درس آموزنده‌ای بود برای همه‌ایرانیان آزادیخواه و مبارزی که میکوشیدند تادر برابر هجوم نظامی وسیاسی وفکری و تبلیغاتی وفرهنگی خلافت عرب استقلال وعزت‌واصالت خویش رابدست آورند وآگاهانه و واقع‌بینانه و پخته عمل کنند وآنچه را که "منطق‌زمان" و به تعبیری "استراتژی پیروزی" نام دارد کشف‌نمایند، و شعوبیه، هم باپیروزی نخستین وهم‌شکست نهائی خویش این درس رانیز بخوبی و روشنی به‌مردم ایران تعلیم‌داد...

●

# امت، ملت، ناسیونالیسم

دکتر رضا داوری

● آخرین قسمت

*اکنون جبهه متحدی از چپ و راست و غرب‌زدگان فریب‌خورده و عوامل صهیونیست و روشنفکران وامانده بر ضد جمهوری اسلامی ایران متحد شده‌اند. این اتحاد هرگز در تاریخ بشر و در تاریخ هیچ قومی سابقه نداشته است و ظاهرا ناسیونالیسم مناسب‌ترین بیرقی باشد که این فرقه‌های جور واجور می‌توانند در زیر آن جمع شوند.*

## صورتهای ناسیونالیسم

گفته شد که ناسیونالیسم در دوره جدید تاریخ پدید آمده و از آثار و شئون سیاسی تجدد است این را هم گفتیم که تاریخ جدید غربی برخلاف تواریخ گذشته تشبه به دیانت میکند و احکام و قواعد خود را در همه جا نشر میدهد. با این تفاوت که بسط این به اصطلاح شریعت جدید ملازم با بسط قدرت بشری است یا بهتر بگوئیم قدرتمندان عالم علم شبه‌شریعت جدید را که بنای آن ابرقدرت است بدست گرفته‌اند. تازمان ظهر ادیان توحیدی هیچ طایفه و قومی سعی نکرده‌بدو که آراء و اعتقادات خود را ترویج کند در تاریخ تشبه به ادیان توحیدی را میتوان دید حتی نام و ظاهر دین را هم برای بسط قدرت وسیله قرار دادند قبل از این تاریخ بعضی اقوام علوم و معارف اقوام دیگر را احیانا" اخذ کرده‌بودند اما هیچ قومی به ترویج ادب و آداب خود نپرداخته بود تا اینکه تاریخ جدید آغاز شد و آنچه درغرب پیش‌آمد بهمه جای عالم سرایت کرد و باقتضای قابلیتی که اقوام و مردمان داشتند هر یک از آن شئون صورت خاصی پیدا کرد.

ناسیونالیسم از همان ابتدای پیدایش مشعر بر این بود که ملت در اعمال قدرت و انشاء قوانین و قواعد زندگی و نظارت بر مناسبات و معاملات باید از هر قدرتی استقلال داشته باشد و چون در آن اوان قدرت قاهر، قدرت کلیسا و احکام کلیسائی بود ناسیونالیسم در مقابل کلیسا قرار گرفت این استقلال‌طلبی از کجا آمد و چگونه بشر در خود قدرت و جرئت‌این را یافت که در مقابل کلیسا که آن را سایه ملکوت میخواندند طغیان کند این مطلب مشکلی است که مجال دیگر میخواهد. میتوان گفت که این استقلال‌طلبی اندک زمانی پس از آنکه بشر خود را دائر مدارکائنات و منشاء علم و قدرت و اراده دانست در شئون سیاسی و مدنی و اجتماعی و اقتصادی ظاهر شد و در افکار و آراء هم تحول اساسی پدید آمد شاید برای ما هم درک این تحول چندان آسان نباشد زیرا نه فقط با عالم جدید کم و بیش انس گرفته‌ایم بلکه غرب صورت تاریخ خود را به گذشته هم اعطاء کرده و بشر جدید را مثال و نمونه بشر قرار داده‌است. اما این یک تغییر صرفا" روان‌شناسی نبود که مثلا" بگوئیم اشخاصی با آراء و عقاید و صفات معین آمدند و همه چیز را قبضه کردندبلکه خودپرستی یابهتر بگوئیم شریعت خودپرستی ظهور کرد و تمام ایدئولوژیها بر محور خودبینی و خودپرستی قرار گرفت شاید با نظر کردن در فلسفه غربی آسان نباشد که مذهب اصالت بشر و آثار

*هیچکس نمی‌تواند درمقابل استعمار و استکبار جدید به نهضتهای ملی بی‌اعتنائی کند و به این عنوان که در حدود تمدن غرب نهضت کرده‌اید، آنها را مورد سرزنش قرار دهد. این نهضتهای ملی نوعی بیداری است و این بیداری باید پیدا شود.*

خودبینی وخودپرستی رابیبینیم بخصوص که این خودبینی و خودپرستی دیگر صفت نفسانی نیست. اما بهرحال سیاست محل مناسب ظهور آنست و طبیعی بود که ناسیونالیست به ستایش از ملت خود و گذشته تاریخی خود بپردازند مع‌ذالک در ناسیونالیسم اروپائی جز در مناطقی مثل باسک و ویلزویکی دو جای دیگر به عصبیت قومی اهمیت داده نشد زیرا این ناسیونالیسم غرضش احراز قدرت سیاسی است و تا وقتی که رو بسوی قدرت دارد کمتر به گذشته میپردازد اما اگر در موضع ضعف باشد گذشته رابت میکند تا اگر به قدرت دست نیافت در رویای آن سرخوش باشد نازیسم هم در موضع ضعف و احساس حقارت سیاسی پرچم عظمت‌نژاد ژرمن را برافراشت و چنانکه نتیجه پیش‌بینی کرده بود سرود(آلمان برتر از همه) را نواخت با این تفاوت که ضعف آلمان ناشی از شکست سیاسی و نظامی بود و حال‌آنکه بسیاری از اقوام و ملل آسیا و افریقا و آمریکای‌لاتین تمام شکستشان از خارج نبوده است‌اینها در راه دیگری بوده‌اند که تحت رقیت و استیلای قدرتمندان و سوداگران سیاسی و اقتصادی قرار گرفته‌اند و تحقیر شده‌اند. غرب بی‌رحمانه هر چه را که غیرغربی باشد تحقیر میکند دیگر اهمیت ندارد‌که پوست زرد و سیاه یا زبان و لهجه غیراروپائی و غیرآمریکائی باشد دراین وضع ناسیونالیسم حالت دفاعی پیدا میکند اقوام تحقیر شده در ناسیونالیسم خود اگر گذشته داشته باشند احیانا" بآن پناه میبرند و اگر نداشته باشند به ستایش از رنگ پوست و زبان و لهجه خود میپردازند در شعر آفریقا ستایش از پوست سیاه موارد بسیار دارد من کاری به این ندارم که آیا این امر عکس‌العمل تحقیر است یا منشاء دیگر دارد ولی هیچکس نمیتواند و نباید بگوید که سیاه حق ندارد که مثل سفیدپوستان بخود نگاه کند این را هم میدانم که با تمام ستایشی که در شعر سیاه‌پوستان از پوست سیاه شده‌است هرگز سیاه‌پوستان در عالم خود نوازی و خودپرستی بکرداروپائیان نرسیده‌اند ونمیرسند ولی‌متاسفانه با فخرکردن به رنگ سیاه و نظائر آن استیلای غرب را نمیتوان برانداخت این قبیل عکس‌العملها هر چند در عالم کنونی طبیعی و قهری باشد اثر چندان ندارد.

تاکنون به دو نوع ناسیونالیسم اشاره کرده‌ام یکی ناسیونالیسم اروپائی است که روبقدرت سیاسی داشته و بتناسب بسط قدرت سیاسی و اقتصادی تحول یافته وغالبا" تحت‌الشعاع جلوه‌های دیگر سیاسی و اقتصادی و اجتماعی از قبیل لیبرالیسم و ... قرار گرفته و تا اندازه‌ای پوشیده‌مانده‌است صورت دیگر ناسیونالیسم هم از غرب به همه جای عالم رفته‌است اما چون رسیدن به قدرت سیاسی برای مردم کشورهای مستعمره (اعم از استعمار رسمی و یا غیررسمی) کمتر امکان داشته‌است گاهی بعضی از اقوام به خیال عظمت گذشته دل خوش کرده‌اند و بدور خود چرخیده‌اند و قوم و کشور خود را در گذشته‌مرکز کائنات انگاشته‌اند ناسیونالیسم عرب است ناسیونالیسم عرب جز در یکی دو مورد که با مبارزه ضداستعماری توام شده معمولا"

ناسیونالیسم اینها هر چند که با عصبیت قومی گذشتگان مشابهت دارد عین آن نیست زیرا اینان تقلید از قدرتمند میکند اما برای اینکه ضعف خود را بپوشانند خود را بغفلت میزنند منشاء قدرت و قدرتمندی موجود را در گذشته قوم خود میبینند ناسیونالیسم جلوه‌دیگری هم دارد و آن استقلال‌طلبی در مقابل استیلای قدرتهای‌استعماری و استکباری است. این ناسیونالیسم شبیه ناسیونالیسم غربی است با این تفاوت که اولا" پشتوانه فکریش ضعیف است و حتی شاید نمایندگان آن توجه نداشته‌باشد که سیاست و ایدئولوژیها باید ریشه در تفکر داشته باشد وگرنه سست و متزلزل است. ثانیا" در این ناسیونالیسم با اینکه واقع‌بینی بیشتر است و طرفداران آن بجای سرگرم شدن باوهام و خیالات پنجه‌درپنجه‌قدرت‌های استعماری میاندازند تابندهای رقیت را بگسلند معمولا" شکست میخورند یا در میان راه میمانند این ناسیونالیسم درصورت نهضت‌ملی و در مبارزه سیاسی مخالفتی با دیانت ندارد و غالبا" دینداران شان ضداستعماری و ضداستکباری آنرا تائیدکرده‌اند. این‌ناسیونالیسم هم معمولا" در موضع ضعف قرار دارد اما در آن سعی نمیشود که ضعف را توجیه کنند منتهی به آسانی هم نمیتواند بر آن فائق آیند. از میان کشورهای غیرغربی فقط روسیه‌و ژاپن بمرحله رقابت با قدرتهای اروپای غربی و آمریکای شمالی رسیده‌اند. اسرائیل هم زائیده امپریالیسم و استعمار و استکبار در منطقه خاورمیانه است. چند کشور دیگر هم به مدد نهضت ملی ظاهرا" سرپای خود ایستاده‌اند اما در اینکه آینده آنها چه خواهد شد و راه بکجا

*انقلاب اسلامی ورای ناسیونالیسم و انترناسیونالیسم است. زیرا این‌هر دودر حدود مذهب‌اصالت بشر معنی و مورد پیدا می‌کنند.*

خواهند برد حرف و سخن بسیار است. این ناسیونالیسم در کشورهائی که مردم آن گذشته تاریخی ندارند شکننده‌تر است و حال‌آنکه اقوام دارای سابقه تاریخی گرچه در معرض این خطرند که به رویای عظمت دیرین سرگرم شوند اما اگر از این دام برهند امکان دارد که از تقلید کورکورانه بدرآیند.

این تقسیم‌بندی برای فهم ناسیونالیسم اهمیت دارد واگر به آن توجه شود تمام طورتهای آن را با یک چوب نمیرانند و حکم یکی را بر دیگری اطلاق نمیکنند. اکنون باید ببینیم که آیا مرز میان‌این‌سه‌صورت‌مشخص‌است‌واین‌سه‌صورت‌رابدا سانی میتوان تمیز داد و مواردو مصادیق آن را بازشناخت غایت ناسیونالیسم نوع اول احراز قدرت سیاسی و اقتصادی و بسط آن بود و دوره این ناسیونالیسم تقریبا" پایان یافته‌است مهد آن هم اروپای غربی بود و در آسیا ژاپن به قافله غرب پیوست اسرائیل هم نوعی ناسیونالیسم ساختگی افراطی دارد که باید بطور جداگانه در باب آن‌بحث شود. اما ناسیونالیسم فرهنگی یا رویائی در ایران شاید از عهد فتحعلی‌شاه آغاز شده‌است که افسری بنام حسینقلی آقا در فرانسه فن نظام آموخته و حرکات و سکنات واداهای فرنگی داشته و در عین حال میخواسته‌است که کشورش بدوران عظمت و افتخار گذشته بازگردد. این‌ناسیونالیسم در زمینه‌های مختلف ادامه پیدا میکند و صورت سیاسی آن به "ناسیونالیسم مثبت" میرسد. این ناسیونالیسم برای قدرتمندان عالم بی‌خطر و بی‌ضرر است و عجب نیست که شرق‌شناسان در تقویت و ترویج آن اثر عمده داشته‌اند یک مورد دیگر آن ناسیونالیسم عرب‌است‌ناسیونالیسم عرب‌جزدریکی دو موردکه‌بامبارزه‌ضداستعماری‌توام شده‌معمولا‌اثرتخدیری داشته‌ودر خدمت‌سوداگران‌وقدرتمندان بین‌المللی بوده‌است در ابتدا برای برهم‌زدن خیال اتحاد اسلام طراحی شده و چون صرفا" به عنصر زبان و نه حتی معارف و مآثر تاریخی

تکیه دارد بازارش رابابد به وسیله تحمیق گرم نگاه

*ناسیونالیسم (ضداستعماری) به صورت‌نهضت ملی ودر مبارزه سیاسی مخالفتی با دیانت ندارد و غالبا" دینداران شان ضداستعماری و ضد‌استکباری آن را تائید کرده‌اند.*

دارند. ناسیونالیسم غربی چون اساس محکم ندارد بلکه بکلی بی‌اساس و ساختگی است بجای اینکه اعراب را متحد کند باعث ایجاد اختلافات میشود. عربیت و ناسیونالیسم عربی برای استکبار جهانی هیچ ضرری ندارد اگر تمام مردم عالم عرق‌عربیت داشته باشند و درغم عربیت بسر برند امپریالیسم حتی حاضر است که با ایشان همدردی کند زیرا هرگز از ناحیه عصبیت عربی زیانی باو نخواهد رسید. بطور کلی ناسیونالیسم فرهنگی ضدامپریالیست‌نیست و بیشتر در طریق تفرقه است و اگرداعیه‌وحدت‌بخشی داشته باشد اتحاد و وحدتش زودگذر است.

مثال و مورد ناسیونالیسم ضداستعمار از زمان پایان جنگ بین‌الملل دوم تاکنون بسیار زیاد است ولی غالب نهضتهای ملی ضداستعماری یا رسما شکست خورده یا از درون تحول پیدا کرده و دندان زهریش افتاده است. سوهارتو بعد از سوکارنو، سادات بعد از عبدالناصر در عداد دست‌آموزهای استکبارجهانی قرار گرفتند و البته غلبه موبوتوبر ـ لومومبا و شاه و زاهدی برمصدق و سکوت سکوتوره و نیرره و رفاقت سدارسنگور با فرح نیز قابل تامل‌است.

چیزی که باعث اشتباه شده اینست که حکم صورت مندرس ناسیونالیسم را برتمام صورتهای آن درگذشته و حال بیک نحو اطلاق میکنند عبدالناصر با اینکه ناسیونالیسم عربی و عصبیت‌های قومی‌عرب را جدا دامن زد و نتوانست مربی خوبی برای مردم مصر باشد، مبارزه او در راه استعمار را نمیتوان ندیده گرفت از هرکسی باید باندازه استعداد و یا داعیه‌ای که دارد توقع داشت و هروقت و زمانی مقتضای چیزی دارد.

## ناسیونالیسم ووطن دوستی

بعد از اشاره به صورتهای ظهور ناسیونالیسم باید سوءتفاهم مربوط

*هرکس حقیقتا ملی است غمخوار جمهوری اسلامی است اما بی‌غم‌ها و بی‌دردها هم نام وطن و ملت را دستاویز کرده‌اند و به جبهه متحد ضد جمهوری‌اسلامی پیوسته‌اند و با حیثیت‌وآبروی شخصیت‌های ملی‌بازی می‌کنند.*

به رابطه وطن و ملیت را رفع کرد این‌سوءتفاهم از آنجا ناشی میشود که‌ناسیونالیسم را نه یک ایدئولوژی بلکه عین احساسات وطنی و وطن‌دوستی می‌انگارند و در این صورت کسانی گمان میکنند که هرکس وطنش را دوست میدارد باید ناسیونالیست باشد. اگر ناسیونالیست را باین معنی بگیرند فقط اشرار و جنایتکاران از دایره وسیع ناسیونالیسم بیرون میمانند. زیرا تمام مردمی که عقل سلیم دارند و از فطرت انسانی بکلی دور نشده‌اند بوطن خودشان تعلق و دلبستگی دارند اما ناسیونالیسم عین وطن‌دوستی نیست واهروطن‌دوستی را نبایدبالضروره ناسیونالیست دانست اما هرناسیونالیستی وطن را بطوری که تصور میکند دوست میدارد و البته وطن‌دوستی ناسیونالیست هم باعتبار نوع ناسیونالیسم او فرق میکند. چنانکه مثلا ممکن است بعضی ازآنان از آواره‌شدن چندین صدهزار نفر از هموطنان ککشان نگزد اماگر خرابی به جلد یک کتاب قدیمی‌یا سردر یک بنای تاریخی وارد شود بنظرشان ملت وملیت به خطر افتاده است تصور نشود که راقم این سطور به کتب و آثار گذشتگان و ابنیه تاریخی اهمیت نمیدهد و بآنها اعتنائی ندارد بحث برسر نحوه تعلق‌خاطر است بحث در اینستکه اصولا وطن و وطن‌دوستی چیست؟

اگر وطن نسبتی است که مردم با سرزمین خود و گذشته تاریخی آن دارند و این نسبت در اعتقادات و علائق ایشان منعکس میشود هرکس که مدعی وطن ـ دوستی است باید به اعتقادات و علائق مردم بچشم محبت نگاه کند و این البته مانع نمیشود که وطن ـ دوستان مردم کشور خود را ارشاد و راهنمائی کنند و آنها را تعلیم بدهند. اما اگر وطن قطعه خاکی است که در طی تاریخ مثلا برآن ستمها رفته است وطن‌دوستی معنی دیگر پیدا میکند یکوقت هم وطن ـ دوستی اینست که عظمت وطن را بهرقیمتی که باشد حفظ کنند و همه‌چیز را در راه این عظمت قربانی کنند و این وطن‌دوستی بازیها بود. اینکه مردم وطنشان را دوست بدارند و از آن دفاع کنند مطلبی است که جای بحث و انکار ندارد پس باید پرسش را بصورت دیگری مطرح کرد.

آیا میتوان وطن خود را دوست داشت و ناسیونالیست نبود و آیا شخص برای اینکه وطن خود را دوست داشته باشد ضرورتا باید ناسیونالیست باشد؟ گفتیم که بعضی اشخاص و گروهها صرفا چون وطن خودرا دوست میدارند به لفظ ناسیونالیسم علاقه دارند هیچکس هم حق ندارد که بدیگران فرمان دهد که چه چیز را دوست بدارند یا دوست ندارند اما با توجه بآنچه در باب ناسیونالیسم و

*چیزی که باعث اشتباه شده‌اینست که حکم صورت مندرس ناسیونالیسم را برتمام صورتهای آن درگذشته و حال بیک نحو اطلاق می‌کنند.*

وطن‌دوستی گفته شد میان این دو ملازمه‌ای وجود ندارد یعنی ممکن است کسی بهرجهت و عنوانی از اسم ناسیونالیسم و معنای آن تبری بجوید اماجانش را برای دفاع از وطنش بدهد. آیا هرکس وطن خود را دوست میدارد باید به گذشته خود قدوسیت‌بدهد و اگر موقع اقتضاء کند همه چیز را با عصبیت خویش بسنجد یعنی خود را مرکز دائره کائنات بشناسد و از آنجا بهمه چیز نگاه کند آیا نمیشود که کسی حق‌پرست باشد و در عین‌حال وطن خود را دوست‌بدارد؟ چرا میشود! نکته این است که عنصری درناسیونالیسم و در تمام ایدئولوژیها وجود دارد که البته همیشه و در همه جا پیدا هم نیست و آن روح خودپرستی جمعی و فردی است بهرحال بااینکه یکی از صور ناسیونالیسم در مرحله‌ای در طریق مصالح و منافع مردم و کشور است ایدئولوژی رسیدن به قدرت نیز میتواند باشد. (چنانکه در غرب بوده است) معهذا آن را با صرف وطن‌دوستی نباید اشتباه کرد یعنی هردو را عین یکدیگر و لازم و ملزوم نباید دانست زیرا ناسیونالیسم در دوره جدید پیدا شده است و حال‌آنکه وطن‌دوستی سابقه‌ای به درازی تاریخ بشر دارد (جاحظ و دیگران آثاری بنام الحنین الی‌الاوطان دارند).

## ناسیونالیسم درسیاست کنونی عالم

پیدایش نهضتهای ملی در کشورهای غیرغربی کمی بیش از صدسال سابقه دارد و به زمانی بازمیگردد که چون و

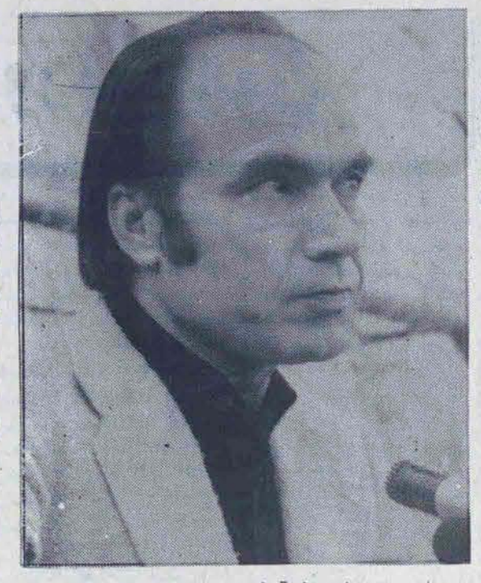

چرا در باب استعمار آغاز شد. پس از اینکه مقاومت‌های اولیه در مقابل استعمار شکست خورد و نوعی حالت تسلیم یا غفلت پیش‌آمد و از زمانیکه غرب ـ غربی‌کردن یا اروپائی‌کردن عالم را آغاز کرد و سیطره خود را در تمام شئون بسط داد مقاومت دیگری آغاز شد که این‌بار ازنوع رقابت بود هرچند که رقیبان تازه‌قوت و قدرت لازم را نداشتند مردم کشورهای مستعمره چیزی را از غرب گرفتند که با تمامیت غرب سنخیت داشت براثر مداخله و تصرف غرب‌خواهی نخواهی عالم غیرغربی کم و بیش به آثار و ظواهر غرب آشنا شد. غرب همه جا و همه‌چیز را مسخر کرد همه چیز در عالم غربی و غرب‌زدگی وارد شد و بتدریج استیلای سیاسی و فرهنگی‌ونظامی غرب قطعیت یافت و روح رقابت هم شدت گرفت. ناسیونالیسم صرف طغیان در مقابل ظلم و تجاوز و استیلا نیست و پیداست که قوم مظلوم حق دارد در مقابل ظالم قدعلم کند اما این را هم بدانیم که غایت ناسیونالیسم برانداختن ظلم نیست. جدی‌ترین صورت ناسیونالیسم در کشورهای آسیا و آفریقا و آمریکای لاتین در مرحله فعلی ضدامپریالیست است یعنی با حکومت استعماری غالب نزاع دارد اما نزاع او با ذات امپریالیسم نیست. ناسیونالیسم نمیخواهد و نمیتواند بنیاد امپریالیسم و استکبار را براندازد بلکه میخواهد رقیب را هم در هم شکند و خود جای او را بگیرد. ناسیونالیسم با اصل‌قدرت و استیلا مخالف نیست بلکه نوعی ایدئولوژی قدرت است و باین جهت معترض ماهیت استکبار جهانی نمیشود حتی نطفه نوعی استکبار در داعیه‌های آن مشهود است.

*عالم آینده را نه ناسیونالیسم ونه لیبرالیسم و نه سوسیالیسم نجات نخواهد داد.*

از ابتداکه ناسیونالیسم در اروپا پدید آمد روبسوی قدرت سیاسی داشت که بالاخره به استکبار کنونی و باصطلاح به امپریالیسم رسید. ناسیونالیسمی که از حدود صدسال پیش در اقطار دیگر عالم ظهور کرده است گرچه منشاء غربی دارد موجب‌دردسرهای سیاسی و اجتماعی برای قدرتهای بزرگ سیاسی عالم شده است بعبارت دیگر در آسیا و اروپا وآمریکای ـ لاتین مردمی که از غرب و غرب‌زدگی دور بودند ابتدا تحت استیلای سیاسی و اقتصادی غرب قرار گرفتند و بدرجات و صورتهای مختلف غرب‌زده شدند و کم‌کم بمرحله خودآگاهی ناقص ملی‌رسیدند والبته خودآگاهی ملی وقوام ملت و ملیت بااستیلای سیاسی قدرتهای استعماری سازگاری تام نداشته‌است و ندارد اینست که نهضتهای ضداستعماری مخصوصا از زمان پایان جنگ بین‌الملل دوم در مقابل استعمار سیاسی ایستاده‌اند و حق حاکمیت ملی را مطالبه کرده‌اند این مبارزه به برقراری حکومتهای ملی و تغییر وضع و موضع قدرتهای بزرگ یا بهتر بگویم تغییر نقشه جغرافیای قدرت مودی شده است. گاهی هم سخن از استیلای فرهنگی گفته‌اند و رهائی از آن را توصیه کرده‌اند اما معمولا ناسیونالیسم صورت سیاسی دارد و چیزی که میتوان آن را بنام ناسیونالیسم فرهنگی خواند خودآورده غرب است و اگر در آن دم از مقابله با غرب‌زده میشود شوخی است. ناسیونالیسم فرهنگی مستقیما آورده و طراحی

شده‌غرب‌است‌و واسطه آن شرق‌شناسی وشرق‌شناسان بوده‌اند.

درواقع عکس‌العملی که ملتهای جدید جدیدالاستقلال در زمینه فرهنگ وادب نشان دادند اجمالا سه صورت داشت: اول نازیدن بسوابق فرهنگی بودکه زیانی برای استعمار نداشت دوم مخالفت با تسلیم‌بی‌چون‌وچرا و نفهمیده‌و نسنجیده به سیاست فرهنگی غرب‌ونه به فرهنگ غربی و معارف و مآثر گذشته را تابع این سیاست فرهنگی قراردادن ودراین طریق کاسه‌گرم‌تراز آش‌شدن چنانکه سرسید احمدخان کتب‌آسمانی را یکسره برمبنای فهم ناقصی که ازمقدمات علوم‌وتمدن جدید تفسیر کرد و سید ـ جمال‌الدین اسدآبادی دررساله رد مذهب سحری که درجواب اونوشت این قبیل تفسیرهارا در عداد حجابهای دین‌وکتاب‌مبین دانست معذالک نمیتوان گفت که سیدجمال‌الدین ماهیت تاریخ غربی وشئون مختلف غرب را میشناخت ومناسبت سیاست بافرهنگ وتفکر غربی رامیدانست سیداحمدخان قرآن کریم را جاهلانه وبا ساده‌لوحی وشایدهم مغرضانه تفسیر

*هرحرکتی که بشر کنونی می‌کند اگر بندهای ستم و ستمگر و استضعاف را سست نکند و معترض اساس استیلای مستکبران نشود دروغ و فریب‌وخودـ خواهی ساده‌لوحانه است.*

کرده‌بود ودرتفسیرخود نه به فرهنگ غربی بنکه به بعضی معلومات ساده و ابتدائی علوم طبیعی جدید متوسل شده‌بود قبل‌از او اسپینوزا "عهدعتیق" را با روح زمان خود تفسیر کرده‌بود اما اسپینوزا بهرحال فیلسوف بود و عهد عتیق را تابع عقل جدید کرد احمدخان قرآن مجیدرا با آراء عمومی قیاس‌کرد این چنین تعلیمی در مقابل غرب محکوم به ورشکستی بود ووقتی بعضی ازمسلمانان هند به سیدجمال‌الدین مراجعه‌کردند اواین روش را که نیچری خوانده‌بود و مردوددانست، صورت دیگر مقابله با فرهنگ غربی بحث‌وچون‌وچرا درمسائل فرهنگی است به نحوی که متعرض اساسی آن نشوند بلکه بعضی شئون را اثبات و بعضی دیگررا ناقص یا مطلوب بخوانند سید جمال‌ـ الدین و تنها چندتن ازشاگردانش را میتوان دراین زمره محسوب کرد ومخصوصا باید ازمرحوم اقبال لاهوری نام‌بردکه فاضلانه‌تر از دیگران دراین وادی واردشده‌است یک صورت دیگر که تازه آغاز میشود در واقع چون‌وچرا درمسائل نیست بلکه پرسش ازآغاز وپایان غرب و موجودیت کنونی آنست اینجا دیگر نظر به مسائل نیست بلکه سخن در کلیت وتمامیت تاریخ غربی است ازاین صورتهای‌سه گانه اولی در خدمت‌استعمار بودبا قرارگرفت ودومی احیانا به پیدایش نهضت‌های ملی منجر شد وسومی میرودکه‌از حدود صرف رقابت در قدرت فرارودو درواقع آغاز دیگری درتاریخ باشد.

ازجنگ دوم جهانی تاکنون نهضت‌های ملی دردسرهائی برای غرب بوجودآورده‌اند اما چون این

در صفحه ۱۰

## جدول ۶۰

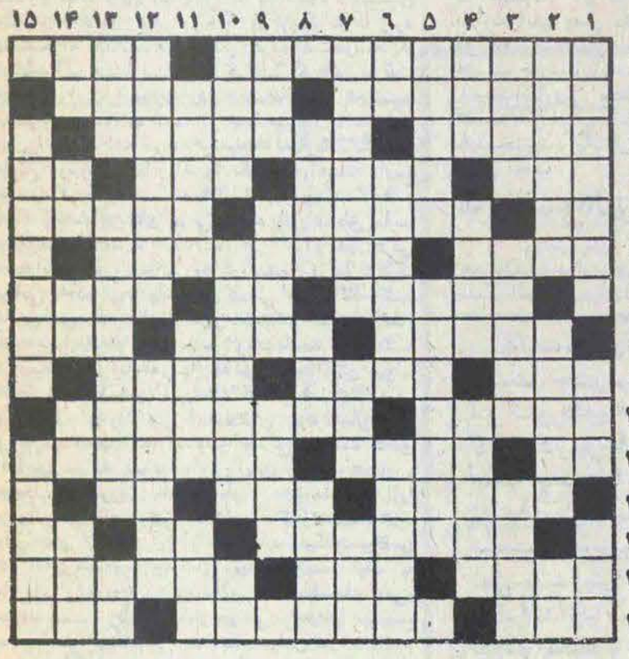

**افقی:**

۱ـ تبلورنیازانسان است ـ کندزبانی ۲ـ پادزهرـ سخنرانی‌وتظاهرات‌دسته جمعی ۳ـ زیاد و فراوان ـ کاغذی که حکم دادگاه برآن نوشته شده باشد ۴ـ کشتنـ ذکر درویشـ پوست کنده‌اش خوشگل‌تر است ـ شکوه‌گوی‌حدائی‌ها ۵ـ روسی‌تصدیق میکندـ از لوازم چایخوری‌ـ به عقیده داروین و پیروان مکتب او فرزندناخلف میمون است ۶ـ نویسنده ومورخ دانشمند فرانسوی درقرن‌نوزدهم‌ازکشورهای افریقا که سالهاست به خاطراستقلال‌تلاش میکند ۷ـ ازشهرهای‌زیبای‌شمال ـ مبداء دوران خون‌ـبد گمانی‌وافتراء ۸ـ شناخته شده‌و مشهورـ سالم‌ترین پای دعواـغفلت‌وفراموشی ۹ـ تظاهر به نیکوکاری و پاکدامنی ـ از شرق آمده است‌ـ ماده‌ای سمی که توسط جگر ترشح میشود ۱۰ـ دارای خیر وبرکت ـ تعدی‌به‌حقوق دیگران ۱۱ـ ازسیگارهای وطنی‌ـ ازاستانهای بزرگ ایران‌ـ خجلت وشرمندگی ۱۲ـ کفایت‌کردن‌ـشهروبندری دریمن‌ـبدن‌و اندام ۱۳ـ هم به آدم ثروتمند میگویند و هم نوعی جای است‌ـبنیاد عمارت‌ـ امر پوشیده‌و نهفته ۱۴ـشهر ساحلی‌ـ پیر سفیدموی‌ـ پارچه ابریشمی گلدار و منقش ۱۵ـ بخشنده و جوانمرد ـ انجمن علمی ـ تن‌پوش گرتابه.

**عمودی:**

۱ـ کتاب‌معروفی‌ازبالزاک ـ ایماء و اشاره ـ زندانی کردن ۲ـ از آثار شیخ اجلـ فرشته‌موکل‌برمهر و محبت ـ دنباله‌سوزن ۳ـازپهلوانان‌داستانی‌یونان ـ ترساندن ـ نمایش خنده‌دار ۴ـ حرفی در دستور زبانـ ازمیوه‌های پرخاصیت ـ طرز عمل و حرکت ۵ـ از بیماری‌های پاـ کنایه از دقت‌وباریک‌بینی بسیار درکاری ۶ـشکوه وجلالـ واحد فشار هواـ قطاع‌الطریق ۷ـ قسمت ابتدائی روده فراخ ـ آزادیش آرزوی مسلمانان جهان است ـ از ابزار کارکشاورز ۸ـ صوت و نغمه‌ـ همراه افاده می‌فروشندـ جزیره‌ای‌درمدیترانه۹ـپارچه مالیدنی‌ـ نایاب و کمیابـ سیاسگزاری ۱۰ـ کشوری درقاره سیاهـ فیلسوف و حکیم مشهور دوره صفویه ـ لعاب وآهار ۱۱ـ برکه بزرگ ـ تغییرات و اصلاحات سطحی‌دراموراقتصادی و سیاسی‌ـ کشوری در امریکای جنوبی ۱۲ـ نوعی ازسنگ معدن‌آهن‌ـحقیقی‌و واقعی ۱۳ـ حشره‌ای که درجسبندگی ضرب‌المثل است‌ـ ازآثار معروف‌آندره‌ژید ـ باشلیته تکمیل‌کنید ۱۴ـ نصف نگاه! ـ رمق و توان ـ بزرگ ـ زمین‌ترکی ـ قبل از رژه‌می‌بینند ۱۵ـ بی‌گذشت دردشمنی ـ کنایه از دوست‌بی ریا و موافق.

### حل جدول شماره قبل

# حاکمیت زور بر قانون

بسمه‌تعالی

اخیراً درارابطه با رویدادهای کوچصفهان گفته‌ها و نوشته‌های زیادی در مطبوعات منعکس میگردد که از جمله نامه‌گویای حجت‌الاسلام حاج سیداحمد خمینی است‌که میپرسد "چرا مسئولین امر چماق‌بدستان را دستگیر و مجازات نمی‌کنند؟" برای اینکه هم پاسخ این سئوال مهم مردم را داده باشیم و هم آنها را در جریان چگونگی قانون‌شکنیهای خطرناک قرار دهیم لازم دیدیم که خلاصه‌ای از آنچه را به عنوان نماینده دفتر ریاست‌جمهوری در چند روز اقامت‌خود در اسلام‌آباد غرب مشاهده نموده‌ام باطلاع عموم برسانم تا نمونه‌ای باشد از هزاران نمونه دیگر:

در روز ۵۹/۱۱/۱۹ بما شکایت کردند که مرکز جمعیت‌هلال‌احمرجمهوری‌اسلامی ایران در اسلام‌آباد غرب را بجرم داشتن یک قطعه عکس رئیس‌جمهور در انبار جمعیت با تهدید سرپرست آن انبار را تصرف و بخشی از اموال آنرا مصادره کرده‌اند. چون در فرمانداری شخصی که پاسخ‌گوی ما باشد پیدا نشد با حاکم شرع آنجا تماس گرفتم که چگونگی امر را جویا شوم. وی اظهار داشت که چنین حکمی صادر نکرده است ولی‌در جریان مسائل هستند و مسئله عکس آقای بنی‌صدر صحت دارد، و علاوه بر آن روی کارتهای ستاد کمک‌رسانی دفتر ریاست‌جمهوری اسم دفتر نوشته شده است که باعث دودستگی و به آشوب‌کشیده‌شدن منطقه میشودوقتی که من با تعجب پرسیدم که چنین چیزی چطور ممکن است؟ گفتند که انتظار ما از شما اینست که نماینده‌ای به اسلام‌آباد فرستاده‌و ازنزدیک‌جریانات را ببینید. بهمین منظور به اسلام‌آباد رفتم و ابتدا به آقای فرماندار مراجعه نمودم که‌ایشان اظهار داشتند که اصلاً و ابداً چنین اتفاقی در اسلام‌آباد رخ نداده است. و نامه‌ای را که استانداری حکم بر تخلیه آن مرکز نموده بود نیز به من نشان داد که زیر آن فرماندار بدین مضمون نوشته‌بود "چنین‌مسئله‌ای‌دراسلام‌آباد وجود ندارد" (جالب اینجاست که فرمانداری و هلال‌احمر در این شهر دیواربدیوار هم هستند) در جلسه‌ای که عصر همان‌روز در فرمانداری تشکیل شد معلوم گشت که مرکز هلال‌احمر تصرف شده است ولی هیچ حکمی از دادگاه صادر نگشته و آقای عراقی مسئول کمیته امدادامام‌خمینی‌شخصی بنام نادری را که از همکاران دادگاه انقلاب اسلامی بوده است به انجام این جرم وادار نموده است. فردای آنروز مسئله پی‌گیری شد و چون آقای عراقی به تهران‌آمده بودند نمایندهٔ ایشان‌درفرمانداری‌حاضرو در حضور فرماندار و معاون او، پذیرفت که تصرف مرکز جمعیت خلاف دین، قانون و مصالح سیاسی منطقه بوده است و قول داد که چون امروز پنج‌شنبه است روز شنبه حتماً انبار را خالی خواهند کرد و قرار شد به انباری که مربوط به فرمانداری است منتقل شوند تا جمعیت هلال‌احمر بتواند از محل خود استفاده نماید. چون تناقض در گفته‌ها مرا کم‌اعتماد کرده بود از ایشان خواستم که این مطلب را بنویسند و معاون فرمانداری باستناد حکم استانداری نامه‌ای بدین‌شرح خطاب به آقای عراقی نوشت:

> وزارت‌کشور
> استانداری‌کرمانشاهان
> فرمانداری‌اسلام‌آباد غرب
>
> آقای عراقی مسئول تدارکات و هماهنگی ستاد امداد خواهشمند است باتوجه به موقعیت فعلی اسلام‌آباد و نامه استانداری‌مبنی‌برتخلیه‌انبارجمعیت انبار هلال‌احمر مکان مناسب را درنظر گرفته و در تخلیه انبار اقدام و در تصمیمی که گرفته‌بودید تجدیدنظر فرمائید.
>
> فرمانداری هرگونه همکاری را جهت تهیه انبار که در اختیارداشته باشد خواهد نمود.
>
> معاون فرماندار و بخشدارمرکزی ـ تمیمی
> ۵۹/۱۱/۲۳

روز شنبه که برای استرداد ساختمان هلال‌احمر به آقای عراقی که از تهران برگشته بود مراجعه نمودیم اظهار داشت‌که حاضر به تخلیه انبار نیست "گفتم پس حکم استانداری و فرمانداری چه میشود؟ گفت همان استانداری که این حکم را برای تشریفات اداری نوشته تلفنی به من گفته است که‌محل‌را خالی نکنم و جواب فرمانداری را نیز خودم میدهم. حکم وزارت کشور را که بصورت زیر است به او نشان دادم

> وزارت‌کشور
>
> بسمه‌تعالی
>
> استانداری
>
> پیرو بخشنامه شماره۱۲۷۶۹/۱/۳/۳۴ مورخ ۵۹/۸/۱۰ازجمعیت هلال‌احمر جمهوری اسلامی‌ایران مجدداً "اعلام داشته‌اند علیرغم دستورات و بخش‌نامه‌های صادره متاسفانه بعضی از ارگانها و ادارات دولتی‌مبادرت‌به تصرف اموال و ساختمانهای جمعیت نموده و درصورت ادامه این رویه شعب جمعیت یکی پس‌از دیگری تعطیل و بااین ترتیب وقت مسئولین امربه‌جای سازندگی و تجدید فعالیت و اداره امور بایستی برای‌این قبیل مسائل تلف گردد. باتوجه به مراتب فوق خواهشمند است دستور فرمائید به‌موضوع دقیقاً" رسیدگی نموده و درشرایط‌انقلابی موجود نسبت به حفظ و نگهداری اموال متعلق به جمعیت مذکور دستور اکید صادر و نتیجه را اعلام دارند.
>
> ازطرف‌وزیرکشور
>
> رونوشت: دکتر محمدباقر شایورد
>
> جمعیت هلال‌احمر جمهوری اسلامی ایران.

و گفتم آخر از وزارت کشور که مقام بالاتر میباشد نیز این حکم صادر شده است و بنده که نماینده دفتر ریاست‌جمهوری هستم نیز از شما میخواهم که بخاطر مصالح مملکت و انقلاب و حاکمیت قانون به احکام صادره از طرف مقامات مسئول گردن‌بگذارید: پاسخ داد "اگرازبالاترازوزارت کشور و دفتر ریاست‌جمهوری هم دستوری بیاید ما در این استان اجازه فعالیت به لیبرال نمیدهیم. گفتم آخر این مسئله سیاسی نیست، بعضی از هموطنان آواره ما از بی‌پوشاکی میلرزند و از نظر تغذیه محتاج یک دانه سیب‌زمینی هستند. شما یک هفته تمام کمک‌رسانی را تعطیل کرده‌اید و این از نظر شرعی مسئولیت دارد. گفت "برای ما مبارزه با لیبرالیسم از این مسئولیتها بالاتراست"؛ به فرمانداری برگشته و به فرماندار گفتم که جریانات جور دیگری میچرخد و میخواهند قرارها را اجرا نکنند درحالیکه‌خود شما عمل ایشان را مثل تصرف فرمانداری و یا منزل شخصی افراد نامیدید و قرار تخلیه انبار را در حضور خود شما پذیرفتند (طبق معمول که هروقت کمیته تهمتی میزد با علم به دروغ‌بودنش اولین مدعی هلال‌احمر آقای فرماندار بود و هرگاه از اینطرف شکایتی میرفت میگفت من در جریان نیستم بانمایندهٔ تام‌الاختیارم صحبت کنید) ما را به نماینده‌اش ارجاع داد. به نماینده‌اش‌گفتم که وضع از این‌قرار است نامه زیر را بمن نشان داده

> ازستاد امداد امام‌خمینی
> به‌فرمانداری اسلام‌آباد غرب
>
> بدینوسیله به استحضار می‌رسانیم که از مفادنامه فرمانداری چنین برمی‌آمد که فرماندار از جریان وا ـ گذاری‌انبارهلال‌احمربه ستاد وامداد اطلاعی نداشته است لذا بایستی به‌عرض برسانید که برادر تمیمی (نماینده فرمانداری‌درستاد) ازکلیه قضایا در رابطه فوق‌با اطلاع بوده‌اند و خودایشان درتغییر و تحول انبارها نظارت داشته‌ضمناً" چنانچه هلال‌احمر برنامه‌ای‌جهت‌استفاده از انبارمذکور دارد درصورتی که فرمانداری مایل به ادامه کار ستاد می‌باشدمحل دیگری را جهت استفاده دراختیار ستاد قرار دهد درغیر اینصورت بدون‌انبارمناسب ادامه کار ستاد میسرنیست.
>
> مهدی‌عراقی
> ۵۹/۱۱/۲۵

که... براساس‌این نامه هم اظهار بی‌اطلاعی‌فرماندار ازتصرف مرکز هلال‌احمر تکذیب میشود و هم قول تخلیه انبار تکرار میگردد.

وگفت نه حتماخالی میکنند ولی چون مقدار قند وشکر در انباری‌که باید به ایشان بدهیم بسیار است انتقال‌آن دو هفته زمان میخواهد. برای رفع بهانه گفتم خالی‌کردن آنرا من تعهد میکنم و نامه‌ای نیز در حضور خودش نوشته باو دادم.

سپس به انبار رفتیم و دیدیم برای ایجاد مشکلات بر سر راه این تحویل و تحول در این بین ۹۰تن قند و شکر در انبار خالی‌کرده‌اند. وکامیونی هم که قرار بود از شهرداری برای تخلیه انبار بیاید درست همان‌موقع‌خراب شده بود ولی تصمیم ما برای تماشای کامل نمایش‌نامه‌ای که سرنوشت دین، ملت‌و مملکتی را تعیین میکند قطعی‌بود، لذا از برادران غیور بسیج عشایری کمک خواستیم و با تعدادی کارگر و کامیون تا غروب انبارها را خالی و قندوشکرها را به محل اصلی خود انتقال دادیم.

فردا صبح انبار راتمیز کرده به ایشان‌گفتیم که برادران بفرمائید! بگمان اینکه دیگر بهانه‌ای برای اجتناب ندارند. امابا کمال تعجب‌دیدیم که یکبار دیگر پرده عوض شد و آقای فرماندار و معاونش پا جلو گذاشتند که تاسرپرست هلال‌احمر عوض‌نشود انبار خالی نمی‌شود (و معلوم گشت که از تصرف در اموال و انبار هلال‌احمر بقول آقای عراقی بی‌خبر هم نبوده‌اند) گفتم‌آخر جرم ایشان چیست که باید عوض شوندواوکه‌به بهترین وجه توزیع پوشاک‌بین چهل‌هزار جنگ‌زده را انجام داده است‌بطوریکه در کمترنهاد کمک‌رسانی با این نظم و سرعت عمل میشود. اگر مدرکی دارید ارائه کنید مسئولین‌هلال‌احمر خوداورا عوض میکنند. گفتند ما مدرک کتبی نداریم ولی او فردی‌یک‌بُعدی‌و طرفدار رئیس‌جمهور است و نمی‌تواند بی‌طرف باشد. (قبل از این آقای فرماندار خود در جمعی‌گفته بود که‌تنها عیب سرپرست هلال احمر راستگوئی اوست و آقای عراقی بخود من گفته بود که جوانی پاک، امین، پرکار و فداکار است)

ویکباردیگر آقای عراقی درحضور نماینده فرمانداری و افراد دیگر فرمودند شما میخواهید هلال‌احمر فعال شود و ماجازه فعالیت به لیبرال نمیدهیم و آخرین کلام‌من‌باایشان این بود که: آخر در جمهوری اسلامی احزاب مخالفی چون حزب توده که رسالتش جاسوسی برای روسیه است‌در عقیده خود آزادند چطور داشتن عکس و موافقت با فکر رئیس‌جمهور جرم‌میباشد؟ پاسخ داد "آنها از شما بهترند"

در این بین سرپرست هلال‌احمر که این وضع را دید مسئولیت خود را طی‌نامه زیر به یکی از همکارانش

> بسم‌الله‌الذی‌یهلک‌الملوک
>
> از: نماینده هلال‌احمر مرکزی جمهوری اسلامی‌ایران به: آقای مجیدجانعلی
>
> برادر عزیز آقای جانعلی از آنجا که تجربه دو ماهه من‌نشان میدهد عده‌ای فرصت‌طلب میخواهند مخالفتهای گروهی خود را با رئیس‌جمهور منتخب مردم‌زیراختلاف باینجانب استتار نمایند و بابهانه گردن‌آن‌مانع انجام کمک‌رسانی به‌مردم محروم گردند ازشما تقاضا دارم که مسئولیت مرا بپذیرید و به‌جای من‌خدمات‌کمک‌رسانی‌را ادامه دهید. تاشاید بهانه‌ای برای آقایان باقی نماند.
>
> من یقین دارم که محبوبیت آقای بنی‌صدر در بین مردم صداقت پاکی و فداکاری و کاردانی ایشان است نه‌وجود عکسشان درمرکز هلال‌احمر که باعث خشم‌آقایان نسبت به من‌شده‌است.
>
> پیروزباشید. انشاءالله.
>
> ازطرف‌جمعیت‌هلال‌احمرجمهوری‌اسلامی‌ایران
>
> ۱ـ رونوشت‌جهت‌آقای‌جانعلی
> ۲ـ رونوشت‌جهت فرمانداری
> ۳ـ رونوشت‌جهت هلال‌احمر
> ۴ـ رونوشت جهت ریاست جمهوری

محول‌نمود تا با ما راهی تهران شود و فرماندار قول داد که باسرپرست‌جدید همکاری کند. همان روز که به تهران رسیدیم خبر دادند که آقای فرماندار خود سهمیه‌بنزین‌آنها را قطع‌وآقای‌عراقی راوادار به‌اخراج آنها از محل دیگری که موقتاً"اموال هلال‌احمر را در آنجا جاداده‌اند نموده است. و این در حالی است که۲۵۰ چادر هلال‌احمر زیر باران‌می‌پوسیدو اینها حتی اجازه استفاده از زیرزمین ساختمان جمعیت را برای جادادن آنهانمیدادند. این جریانات گذشت وماباسلام‌آباد را در حالی که انبار و اموال هلال‌احمر در اشغال جابرانه زورمداران بود و چادرهایش زیر باران، ترک نمودیم. راستی وقتی که با خودما چنین کنند بر دیگران چه‌خواهد رفت و چگونه میتوان انتظار داشت‌که این مسئولین، چماق‌بدستان را دستگیر و محاکمه نمایند؟ مگر کجای تاریخ نشان

# نخست‌وزیر:

از صفحه ۲

تاکنون فقط یک طرح در رابطه با تجارت خارجی فرستاده‌اند که آن هم در دست مطالعه است.

وی افزود تاکنون موفق به تاسیس ۹ مرکز خرید شده‌ایم و درصددیم آنها را گسترش دهیم.

نخست‌وزیر در رابطه با اثرات‌مثبت‌جنگ تحمیلی عراق علیه ایران یادآور شد:

مابه‌کمک شما موفق شدیم توزیع عادلانه امکانات را شروع کنیم و معتقدیم که جنگ می‌تواند یک نعمت باشد و با استفاده از این نعمت شروع به توزیع عادلانه کالا کردیم‌و امیدواریم که این‌سیستم‌مارا در آینده به زندگی سالمی رهنمون باشد. اگر ما موفق شویم واین سیستم کاملاً اجرا شود، بسیاری‌ازناملایمات جنگ برای ملت ما ارزش داشته‌که ازاین قبیل دستاوردهائی‌داشته‌باشد

وی افزود: ازدیگرآثار مثبت جنگ این است که این‌همه خواهران ما در خانه‌ها به بافتنی و تهیه لوازم‌زندگی‌مشغول شدند واین‌همه‌روحیات‌ایثارگرانه که زنده‌نگهداشته شده از آثار مثبت جنگ است که ما در هم‌میهنان خود مشاهده کردیم.

رجائی در بخش دیگری از پیام خود به خطراتی که کابینه‌اش را تهدید می‌کند اشاره کرد و افزود موضع‌گیری مستکبران در مقابل دولت را به شما یادآوری می‌کنم. از این جهت‌که دولتهای مستکبر جهان به این مساله رسیده‌اندکه‌با این دولت نمی‌توانند کنار بیایند و این خود مایه امید است که از هرگونه سازش با این دولت مایوس هستند و این نقطه شروع حالبی است‌که‌انقلاب ما، مکتب ما با مستکبران سازش نخواهد کرد و تا زمانی که شما مردم و همه‌ما در رابطه با انقلاب برخورد مسئولانه داریم آنها همچنان مایوس خواهند بود.

منافقان و نفاق‌افکنان با این موضع مستکبران بایدبداننددر چه خطی هستند. همینطور آنها که‌بادلائلی‌مختلف‌آرامش جامعه را بر هم میزنند و برخلاف دستور وزارت کشور راهپیمائی مینماید، رجائی اضافه کرد: سقوط دولت، تضعیف روحیه مردم هیچ حاصلی جز خوشحالی دشمنان اسلام ندارد. ما دولت نیستیم ما مردم هستیم ما همه اعضای کابینه هستیم و مابرآنیم که این انقلاب را به رهبری امام به پیروزی نهائی برسانیم. همچنین در رابطه با کارهای دولت ما هیچ مساله پنهانی نداریم. سر و رازی هم نداریم بنابراین، یک دولتی که اینچنین‌بامردمش پیوند عمیق دارد احتیاجی به روزنامه‌های منافق و دروغپرداز ندارد. بلکه مردم خود حق و باطل را میدانند.

نخست‌وزیر از موضع یک سرباز کوچک اخطار کرد: یکبار دیگر اعلام می‌کنم که این مردم در مقابل اخلال ایستادگی می‌کنند این مردم انقلاب کردند و خود حافظ آنند. من صمیمانه از نویسندگان و گویندگان می‌خواهم که اختلافات‌شخصی را به روزنامه و سخنرانی نکشند همانطورکه‌به‌زبان‌پذیرفتیم در عمل هم بپذیریم.

وی افزود: تا جائی که زمینه بحث فراهم‌است و می‌شود مسائل را گرد یک میزنشست‌و حل‌کرد نباید آرامش کشور را به هم زد نخست‌وزیر سپس به روزنامه‌نویسها‌وسخنرانها و راهپیمایان اخطار کرد و گفت:

بدانید که این عرایض سرباز کوچک هرگز جنبه التماس ندارد، امکاناتی که در اختیار جمهوری و مردم است قادر است که شما را در هر شرایطی که باشید سرجای خودتان بنشاند.

شماازمدام بالاترنیستید، شماازآمریکابالاتر نیستید مردم ما که با آمریکا می‌جنگند، مردم ما که با صدام می‌جنگند، باچهارتا شما سخنرانها و روزنامه‌نویسها و راهپیماها هم می‌توانندبجنگند. منتهی این‌مردم دلشان‌می‌خواهد که شما درآغوش اسلام، درآغوش انقلاب باشید زیرا انقلاب ما انقلاب سازنده است، انقلاب سرنیزه و تیرباران نیست امیدوارم شما باعث این نشوید که این انقلاب تبدیل‌به‌انقلاب تیرباران شود.

اسلام‌دامن‌امن و رحمت و محبت است. بهترین حکومتی که می‌توانید در آن‌زندگی کنید اسلام است توصیه می‌کنم با انقلابیون و امام همراه باشیدلازم به یادآوری است که صدا و سیمای جمهوری‌اسلامی ایران در بخش خبری خود اعلام کردقراراست‌آقای‌نخست‌وزیر هرچندروزیکبار در پیامهائی‌تلویزیونی‌نظرات خود را بامردم درمیان بگذارد.

# امت، ملت

از صفحه ۹

نهضت‌ها در حدود تمدن عربی بوده‌است بتدریج درآن منحل شده‌اند فانون از قول سنگالی‌ها نقل میکندکه سدارسنگور راملامت میکنند که دارد سیاهان را سفید میکند در واقع باسلاح وبا ایدئولوژی غرب نمیتوان درمقابل غرب ایستاد وکمرش را شکست.

ممکن است مواضع قدرت تغییرکند اما تغییرمواضع تغییرماهیت غرب نیست اقوام غیرغربی در رقابت باغرب ممکن است (احتمال آن دیگر خیلی‌کم‌شده است) که ژاپن دیگری بشوند اما درآن صورت دیگر درمقابل غرب قرارندارند بلکه متحدآن هستند ژاپن اکنون ازهمه حیث غربی وغرب‌زده شده است واگر چیزی بنام گذشته وآداب ژاپنی میبینند درحکم موزه و زینت و اسباب تفنن است البته ژاپن در سیر غربی شدن از گذشته ومآثر تاریخی مدد گرفته‌است اما اکنون در ژاپن غرب همه چیز را پوشانیده است مع‌ذلک هیچکس نمیتواند درمقابل استعمار واستکبار جدید به نهضت‌های ملی بی‌اعتنائی کند وباین عنوان که درحدود تمدن غرب نهضت کرده‌اید آنها رامورد سرزنش قراردهد این نهضت‌های ملی نوعی بیداری است واین بیداری باید پیدا شود، این بیداری بخودی خود ضربه کاری برپیکر غرب وارد نمیکنند اما متناسب فروریختگی غرب است‌غرب دیگر ازریشه آب وغذا نمیگیرد و هرچند که هنوز درخت تنومندی است آینده‌ندارد نهضت‌های ملی همم نمیتواند رشدی که غرب در چهارصدسال‌یا دویست سال اخیر داشته‌است‌داشته‌باشد، بعبارت دیگر سیر تاریخ غرب‌در اروپا و آفریقا تکرار نخواهدشد تاریخ جدید آفریقا و آسیا سایه‌تاریخ اروپا وغرب است و اتفاقاً "ایدئولوژیهای غربی هم که باین مناطق میآید چیزی‌نزدیک‌به‌سایه است، بنابراین اقوام غیر غربی نمیتوانند دل ببندند که درآینده دور یا نزدیک نظامی مانند اروپا وآمریکای شمالی امروزداشته‌باشند تحقق این نظام تاآنجا که‌من فکرمیکنم غیرممکن شده است زیرا تاریخ غرب بپایان رسیده‌است در مقابله نهضتهای ملی با قدرتهای‌مستولی‌وسوداگران بین ـ المللی ساله‌اساسی این‌است که این قدرتها ضعیف و متزلزل میشوند و از استیلاشان برتن‌وجان ودل وروح مردم‌هم کاسته میشودو آمادگی بازگشت به‌حق افزایش مییابد استعماروامپریالیسم بمعنی عمیق و جامع لفظ بشررا از خانه و دیار دورساخته و اورا بی‌وطن کرده‌است وقتی بندهای استکبار سست میشود ودل‌وجان ازاشغال آن آزاد میگردد بازگشت بوطن هم ممکن میشود وگرنه گمان نمیکنم که بشر بتواند به راههای رفته وطی شده دل‌ببندد نهضتهای ملی‌و جهاد ملتها برضد استکبار جهانی مرحله‌ای درتاریخ جدیداست اماتکلیف آینده بشر دراین نبردهامعلوم نمیشود بلکه اینها مقدمه است گاهی هم تجربه دیوار بن‌بست است مادراین میدانها گاهی دچار فریب‌و غرور میشویم ومیپنداریم که راه نجات را یافته‌ایم و گاهی به ضعف‌و عجزو فریب و غرور متذکر میشویم که باید باین تجربه وتذکر امید بست خلاصه آنکه ازصد سال پیش در آسیا وآفریقا وآمریکای لاتین بتدریج ملتهای تازه‌ای پیداشده‌اندکه‌حقوق‌ملی را مطالبه کرده‌اندوموی‌دماغ جهانخواران شده‌اند امااینها از حدود غرب‌وغرب‌زدگی خارج‌نشده‌اند اینها اگر در ظاهراستقلال بدست‌آورده‌اند (که خود مغتنم‌است) اما چشم‌وگوش وعقل ودلشان‌چشم‌وگوش‌وعقل‌دل‌غربی است منتهی چشم‌وگوش‌وعقل ودل علیل است ارزشهای غربی همه جارا فرارگرفته‌است غرب ایده‌آل همه عالم است غرب مطلق است تاآنجا که فرهنگ وآداب آنرا فرهنگ مطلق میگیرند مجاهدات ومبارزات اقوام‌و ملل گرچه درتزلزل بنیاد ظلم و استیلا موثربوده‌است امابا آن بنای نظامی ورای نظام غربی گذاشته نمیشود شاید متناسب با سیر شئونی دیگر صرفاً "زمینه را برای انقلاب حقیقی مهیا سازد.

## مارکسیسم ومسأله ملی

نظر مارکس ومارکسیست‌ها درباب ملت و ملیت روشن‌است واگرگاهی درمقالات این طایفه پریشانی و پراکندگی دیده میشود نویسندگان مراعات موقع‌و مقام را کرده‌اند مارکس درمورد لهستان و ایرلند نظر صریح دارد و نظرش براین دواصل مبتنی است.

۱ـ فرهنگ‌دانی نباید برفرهنگ عالی‌مسلط باشد.

۲ـ هرکوششی که بندهای استیلای قدرت بورژوازی را سست کند غنیمت است.

این دواصل به اعتباری امروزهم مورد نظر مارکسیست‌هاست اینکه دراصل اول روح غربی بعیان حاکم‌است‌مطلب مهمی نیست زیرا آثار مارکس مرحله‌ای از تاریخ غربی است نه آنکه چیزی وراء غرب و خارج از آن باشد اما مطالبی که‌مارکسیست‌های متاخر نوشته‌اند غالباً "التقاطی است چنانکه این امر را درآثار لنین واستالین هم میتوان دید اینها کم‌وبیش آراء جامعه‌شناسان‌رابامارکسیسم‌التقاط کرده‌اند مطلب دیگری که به اصرار لنین واز اوائل قرن بیستم در رویه مارکسیست‌ها وارد شده اصل حق ملل در تعیین سرنوشت است مارکسیست‌ها در پناه این‌اصل گاهی از نهضت‌های ملی و ضداستعماری حمایت کرده‌اندو احیاناً "برای احراز قدرت‌درپشت‌سر احساسات قومی که بنظر ایشان ارتجاعی است و بگذشته تعلق دارد پنهان شده‌اند البته‌طوایفی از آنها که پختگی ندارند و دلبستگیشان به‌صدای اسلحه و دود و باروت‌کمتر از علاقه به خلق‌و زحمتکشان نیست در صدد اغتنام این قبیل فرصت‌ها هستند اینها از مارکسیسم‌هم دورافتاده‌اند واصلاً "به آینده تعلق ندارند اینهاچنان مشغول نوازش وستایش ازخویشند که ظاهراً" میتوان به خوش‌باوری ساده لوحیشان حسرت خورداماساده‌لوح‌نیستندبلکه مظهر نیهیلیسم (نیست‌انگاری) مختص به غرب زدگی انفعالی هستند اگر ایمان باشد خردهم باآن میآید هرجاکه خرد نمیبینند یانشان بی خردی میبینند بدانید که ایمان نیست.

## ما وناسیونالیسم

ـ ناسیونالیسم در کشور ماتاریخ صدساله دارد از وقتی که فکر اروپائی شدن پیدا شد ناسیونالیسم هم از غرب آمد اولین کسانی که باوضع

> *غایت ناسیونالیسم برانداختن ظلم نیست. جدی‌ترین صورت ناسیونالیسم در کشورهای آسیا و افریقا و امریکای لاتین در مرحله فعلی ضدامپریالیست است، یعنی با حکومت استعماری غالب نزاع دارد امانزاع اوبا ذات امپریالیسم نیست. ناسیونالیسم نمی‌خواهد و نمی‌تواند بنیاد امپریالیسم و استکبار را براندازد، بلکه می‌خواهد رقیب را درهم شکند و خود جای او را بگیرد. ناسیونالیسم با اصل قدرت و استیلا مخالف نیست، بلکه نوعی ایدئولوژی قدرت است و به این جهت معترض ماهیت استکبارجهانی نمی‌شود، حتی نطفه نوعی استکبار در داعیه‌های آن مشهود است.*

اروپا و با تجدد آشنا شدند چون افکار و رسوم زمانه را مانع اروپائی شدن میدانستند اعراض از فرهنگ موجود و بازگشت بگذشته قبل از اسلام را علاج درد دانستند شرق شناسان هم این خیالات را تقویت کردندامثال میرزافتحعلی‌آخوندزاده‌و میرزاآقاخان‌کرمانی تحت تاثیر صورت سطحی شده آراء قرن هیجدهم و دوران روشن‌زائی اروپاگمان میکردند که بزودی تمام کژیها ومفاسد از بین‌میرود. آنها در غرب‌چیزی‌جزصلاح‌وسعادت‌بشر نمیدیدند و از ماهیت غرب غافل بودند این نشناختن غرب نشناختن ناسیونالیسم غربی هم بود: اینها چون حقیقت غرب را درنیافتند راه اروپائی شدن را هم پیدا نکردند اگر در ناسیونالیسم اروپائی رجوع به سوابق تاریخی و فرهنگی، ماده اولیه و وسیله سیر بسوی قدرت‌سیاسی‌و اقتصادی‌وفرهنگی‌شدن‌ناسیونالیست‌های دوره قبل از مشروطیت مآ چنان سرگرم مفاخر تاریخی شدند که چیزهای دیگر از یادشان رفت این ناسیونالیسم زمینه مناسبی برای حکومت دیکتاتوری و دست‌نشانده رضاخان و پسرش شد.

صورت دیگر ناسیونالیسم در مقابله با استیلای سوداگران جهانی و مخصوصا در دوران طی‌شدن صنعت نفت نضج پیدا کرد و از جانب عده‌ای از شخصیت‌های‌دینی تقویت‌شدامابعد از آن که نهضت ملی شکست خورد مبارزه دیگری آغاز شد که به انقلاب‌اسلامی رسیدانقلاب‌اسلامی ورای ناسیونالیسم و انترناسیونالیسم است زیرا این هر دو در حدود مذهب اصالت بشری معنی و مورد پیدا می‌کنند. غیر از آنچه گفتیم صورتهای دیگر ناسیونالیسم فرهنگی در بعضی‌مناطق ایران‌وجود داردامّا عجب‌اینجاست که گروهها و دسته‌هائی که ناسیونالیسم را متعلق به‌گذشته میدانند و مخصوصا ناسیونالیسم فرهنگی را با صفات ارتجاعی و فئودالی توصیف میکنند در پشت سر همین ناسیونالیسم آتش اختلال و آشوب روشن میکنند اکنون جبهه متحدی از چپ و راست و غرب‌زدگان فریب خورده و عوامل صهیونیسم و روشنفکران وامانده برضد جمهوری اسلامی ایران متحد شده‌اند این اتحاد شاید هرگز در تاریخ بشر و در تاریخ هیچ قومی سابقه نداشته است و ظاهرا ناسیونالیسم مناسب‌ترین بیرقی باشد که این فرقه‌های جورواجور میتوانند در زیر آن جمع شوند امروز هیچ طایفه‌ای که این ملت و وطن را دوست می‌دارد جمهوری اسلامی را تضعیف نمی‌کند زیرا تضعیف آن صرفا بسود سوداگران وقدرتمندان بین‌المللی است هرکس که حقیقه ملی است غمخوار جمهوری‌اسلامی است. اما بی‌غم‌ها و بی‌دردها هم نام‌وطن و ملت را دستاویز کرده‌اند و به جبهه متحد ضدجمهوری‌اسلامی پیوسته‌اند و با حیثیت و آبروی شخصیت‌های ملی بازی میکنند.

## خلاصه

ناسیونالیسم‌را با عصبیت‌های‌قومی اشتباه نباید کرد، ناسیونالیسم در اروپای جدید پیدا شده‌وصورت سیاسی تحول کلی و جامعی است که در تمام شئون تاریخ جدید در وی داده است ناسیونالیسم ریشه در فلسفه جدیدغربی و مخصوصا فلسفه دوران‌روشن‌زائی دارد، در همان اوقاتی که اساس لیبرالیسم در فلسفه قرن هیجدهم گذاشته میشد و فکر حکومت و حاکمیت ملی نضج می‌گرفت ناسیونالیسم نه فقط در فکر و روح مردمان بوجود میآید بلکه در آثار ارباب ایدئولوژی تفصیل پیدامیکرد. ناسیونالیسم اروپائی رو بسوی قدرت داشت و به نظامهای قدرت استعماری مبدل شد اما در خارج از اروپا و آمریکا دو صورت فرهنگی و تدافعی پیدا کرد آنچه اکنون تا اندازه‌ای جدی است ناسیونالیسم تدافعی یا نهضتهای ملی است. ناسیونالیسم‌فرهنگی که نمونه آن ناسیونالیسم عربی و بطور کلی تمام حرکت‌های قومی و ملی و پر هیاهو اما بی‌ضرر برای امپریالیسم و استکبار است آینده ندارد. هرحرکتی که بشرکنونی میکند اگربندهای ستم و ستمگری و استضعاف را سست نکند و معترض اساس استیلای مستکبران‌نشود دروغ و فریب و خودخواهی ساده‌لوحانه است با نزاع "من و ما" و یا من‌گفتن و ما گفتن نه انقلاب‌میتوان کرد نه از این طریق بشر بجائی میرسد زمان تمام این ایسم‌ها بسر آمده است یا بزودی بسر خواهد آمد، عالم آینده را نه ناسیونالیسم‌و نه لیبرالیسم و نه‌سوسیالیسم‌نجات نخواهد داد ناسیونالیسم بعنوان یک ایدئولوژی از هم‌اکنون به گذشته تعلق پیدا کرده است و کسانی که در حرف بسیار ادعای انقلابی‌بودن دارند و انقلاب را ملک خود میشناسند بیهوده در پشت سپر ناسیونالیسم دیگران مخفی میشوند این روش و رویه نشانه بسیار چیزهاست و از جمله نشانه آنست که اینهابا آینده سروکاری‌ندارند امااگربمعنی اصطلاحی لفظ توجه‌نشود و ناسیونالیسم‌را بمعنی دوست‌داشتن کشور و ملت و تعلق به آب و خاک ویار و دیاربدانند تمام بحث‌ها منتفی میشود حتی میخواهم بگویم که این ایسم‌ها و ایدئولوژی بشر را بی‌خانمان کرده است‌زیرا وطن بشر در سایه‌حق است و دوست‌داشتن حقیقی یارودیار در تعلق به این سایه است پس حب‌وطن را با هیچیک از ایسم‌ها خلط نکنیم و اگر می‌توانیم بدانیم که اکنون و در عصر حاضربشربیشتر از هروقت دیگردچار بیوطنی‌و دوری‌و بیگانگی است.

بسمه‌الله

آگهی

دعوت مجمع عمومی از کلیه رانندگان عضو تعاونی در شرف تاسیس واقع در سه راه آذری خواهشمند جهت تعین تکلیف در مورخه ۵۹/۱۲/۶ روز چهارشنبه در پارک شهر حضور بهمرسانند

از طرف رانندگان عضو شرکت تعاونی درشرف تاسیس تهران

گمشده

عکس فوق متعلق به آقای مهدی اسدمنش فرزند عباس است. وی منقضی خدمت ۱۳۵۶ میباشد که در تاریخ ۵۹/۷/۱۵ از شیراز به خدمت اعزام شده است و تا کنون مراجعه ننموده است از کسانیکه از نامبرده اطلاعی دارند خواهشمند است با آدرس زیر خانواده‌اش را با خبر سازند.

فسا ـ خیابان پانزده خرداد ـ کوچه نرگس منزل عباس اسد منش.

میدهد که قدرتی با منشاء اصلی خود چنین کرده باشد؟ بخدا قسم انبوه توده‌های مظلومی که همواره در پشت در این فرمانداری و آن بنیاد و نهاد شهر جمعند بحدی است که عبور از بین آنها با اشکال و صرف وقت صورت میگیرد. مشکلات آنها عبارتند از آوارگی، بیکاری، گرسنگی، بی‌مسکنی وهر بدبختی که در ذهن انسان بگنجد و هرکدام شکایت و یا شکایاتی در دست دارند که‌چندین و چند زیرنویس روی آنها حکایت از ماهها و گاهی سالها پاس‌دادن آنها از این اداره به آن اداره و از این شخص به آن شخص مینماید، از صدمراجعه‌کننده میتوان بجد گفت که‌حتی‌کار۲نفر انجام نمیگیرد. درجه فقر و استیصال بحدی است که حتی آدمکشی را با هزارتومان ممکن میسازد. نزدیک‌به‌تمام تاسیسات تولیدی‌خوابیده‌اند و بسیاری انسانهای آواره در مرغداری‌های نمناک و بدبویی زندگی میکنند که حتی‌چند دقیقه ماندن در آنجاسخت‌است. ولی متاسفانه‌این بدبختیها و دهها گرفتاری مشابهی که مردم دارند توجه‌مسئولین را بخود معطوف نمیدارد چون‌مبارزه با لیبرالیسم برایشان مهمتر است. لیبرالیسمی که جز انگ تهمت و افتراچیزی‌نیست و بنیانگذارآن همان مارکسیستها وابسته‌هستند

اما قبل از آمدن صحنه‌کوچک دیگری دیدم که از همه آن صحنه‌ها آموزنده‌تر بود و بیان‌گر بسیاری سرنخها فردی که در روز اول ورودم گزارشی‌از خط‌مشی جدید ضدانقلاب و نیروهای مخالف جمهوری اسلامی مبنی بر "نفوذ در بالا و ایجاد فشار و نارضایتی در پائین" جهت سقوط جمهوری‌اسلامی بمن داده بود آمد و گفت از سه کتابفروشی شهر بزرگترین آن متعلق به حزب توده میباشد و خوب است قبل از رفتن آنرا ببینی گفتم کتابفروشی کددیدن ندارد قانون این اجازه را به

# ازلحاظ قانونی پولهای ایران توسط آمریکا کماکان مسدود است

از صفحه ۱

حساب دیگر، حساب‌دلاری بود، برای پولهائیکه ما به آمریکا دادیم تااین پولها به آن حساب واریز شده وسپس بابت طلب بانکهای آمریکائی به آنها پرداخت شود که مبلغ آن همان ۳ میلیارد و۶۶۷میلیون دلار است.

بانک مرکزی آمریکا نظیر کلیه بانکهای مرکزی دیگر از یک حقوقی برخوردار است که برطبق این حقوق مصونیت سیاسی که ناشی‌از اعمال حق‌حاکمیت ملی‌است به سپرده‌بانکها و خود بانکها داده میشود که در بعضی موارد (نظیر آمریکا) بالاتر از حق حاکمیتی است که حتی یک دولت‌خارجی از آن برخوردار است. لذا هیچ قرار توقیف در مورد پولهای ما در بانک مرکزی آمریکا نبود مسدودکردن با قرار توقیف فرق میکند. بانکها و شرکتهای آمریکائی که به عنوان طلبکار ما خود را قلمداد میکردند (چه به حق و چه ناحق) به دادگاههای آمریکائی میروند و قرار تامین میگیرند که تمام یا قسمتی از اموال ایران را در بانک‌مرکزی مسدودمیکنند تا اگر دادگاه به نفع آنها رای داد پول برای برداشتن در حساب وجود داشته باشد و نتوان پولها را از حساب بانکی خارج کرد. بالغو دستور کارتر پولهای ایران در اروپا و در فدرال رزرو به اصطلاح آزاد شدند. میگوییم به اصطلاح زیرا در واقع دستور آزادی دارائیهای ایران از طرف کارتر صادر نشد.

آزادی گروگانها منوط چراغ سبزی بود که بانک مرکزی الجزایر به بانک مرکزی ایران بدهد که پولهای ایران به حساب مزبور واریز شده است.

در خاک اروپا ما حدود ۵ میلیارد و۵۳۳ میلیون دلار پول داشتیم که به حساب بانک‌مرکزی انگلستان ریخته شد به اضافه ۵۰ تن طلا در حدود یک میلیارد و ۴۲۰ میلیون دلار که جمعا" بااحتساب قیمت طلا در حدود ۸ میلیارد دلار میشود ولی تمام این ۸ میلیارد دلار در آن حسابها نماند چون بعدا" بلافاصله از حسابها در آمد. در حقیقت فقط پولی که در فدرال رزرو بوده و مسدودبوده است در حساب باقی ماند. یعنی در واقع در حدود ۲/۸ میلیارد زیرا کل پولهایی که از اروپا به آن حساب رفت فقط ۳۰۰ میلیون دلارش برای ما می‌ماند و بقیه‌اش به ۲ صورت از دست ما خارج میشود یکی بصورت آن رقم ۳ میلیارد و۶۶۷ میلیون‌دلار و دومی رقم یک میلیارد ۴۱۸میلیون دلار این دو رقم بلافاصله از حاکمیت‌ایران خارج میشود. پس پولی که نزد ما ماند ۵۰تن طلاست و در حدود یک‌میلیارد و ۸۸۶میلیون و۹۴۳ هزار دلار پول نقد. در حقیقت این پول الان نزد آمریکاست یعنی توسط الجزایر به فدرال رزرو آمریکا داده شده است و ۱/۸میلیارد دلار به دست ما رسید و مبلغ ۳/۶۶۷میلیارد دلار توسط بانک‌مرکزی الجزایر به بانک‌مرکزی آمریکا داده شد تا طلب بانکهای آمریکایی از ایران بابت مانده اصل و بهره وامهای سندیکایی که دولت و بانکها و موسسات ایرانی گرفته بود پرداخته شود.

تا آنجا که ما اطلاع داریم (البته دقیق نیست) به بسیاری از بانکهای آمریکایی پولهایی داده شده که ما نسبت به آنها اعتراض داریم یعنی ما فکرمیکنیم به آنها بیشتر پرداخت شده است. بعنوان‌مثال اساس محاسبه نرخ‌بهره به مدت بستگی دارد لذا اگر مثلا" تا تاریخ ۱۸ یا ۱۹ یا ۲۰ ژانویه حساب شود، اختلاف حساب سر به میلیونها دلار میزند و همچنین نرخ بهره نیز خود منشاء اختلاف است.

در حدود یک میلیارد و۴۱۸ میلیون دلار نیزاز اختیار ایران خارج شد و این پولی است که در حسابی به اسم "حساب شماره ۲" مانده‌و در اختیار بانک مرکزی الجزایر است تا به بانکهای آمریکایی بابت دیون ایران از وامهای ایرانی غیر سندیکایی و دیگر بدهی بانکها پرداخت شود. و این رقم دیگری است که ما با آمریکائیها اختلاف داریم و ما فکر میکنیم که طلب‌های آنها کمتر باشد که اگر این راثابت بکنیم از این پول‌مقداری برای ما خواهد ماند. در زمینه این یک‌میلیارد و۴۱۸ میلیون‌دلار ما یک مهلت ۳۰ روزه داشتیم تا بانکها بتوانند برسر میزان طلبها به توافق برسند تا پس از توافق و رد و بدل کردن سند این طلبها پرداخت‌شود و پولی که باقی بماند به ایران میرسد. ولی این امر مدت زیادی طول میکشد، مثلا" "بانک آف آمریکا" حدود سه ماه کار شده تا میزان این طلبها را با ریزاقلام محاسبه کنند تا طلبهای خودرا از موسسات‌ایرانی نظیر شیر پاستوریزه ـ پاک و ... محاسبه کند و ما الان مشغول‌محاسبه بدهیهای موسسات‌ایرانی به بانکهای آمریکایی هستیم و به این‌موسسات و شرکتها گفتیم که این اطلاعات را در اولین فرصت در اختیار ما قرار دهند.

مدت مزبور را ماه۳۰ روز دیگر یعنی تا ۱۹ مارس تمدید کردیم و این حساب دربانک‌مرکزی انگلیس باز است.

حساب دیگری نیز به اسم "حساب شماره ۳" که دو قسمت دارد یکی برای اسناد و اوراق بهادار و دیگری برای دلار که در بانک مرکزی انگلستان بازشده بود که مدت آن یکماه و قرار بود که پولهای ما که در آمریکا آزاد می‌شود به آن حساب برود به این ترتیب که هر دلاری که ما از آمریکا آزاد می‌کنیم ۵۰ درصد آن به حساب ایران و ۵۰ درصد دیگر به حساب آمریکا برود که‌البته این تا میزان یک میلیارد دلار است و بیش از یک میلیارد دلار متعلق به ایران است. و این امر به این لحاظ است که همیشه پولی در حساب مزبور موجود باشد تا اگر هر کدام از دعاوی اثبات شد بتوانند از این حساب برداشت کنند. فرض براین بود که در همین مدت ۳۰ روز نیز پولهایی به این حساب ریخته خواهد شد اما در عمل‌یکشاهی هم به این حساب ریخته نشد وتا ۷ یا ۸ اسفند هم قرارنیست پولی به این حساب واریز شود. ریگان و کارتر قرار مسدود شدن دارائیهای ایران را که در ۱۴ نوامبر توسط کارتر صادر شده بود، لغو نکردند و پولهای ایران از لحاظ حقوقی مسدود است. دولت ریگان قراراست ۷اسفندبه دادگاه برود یا دادگاه اظهار نظر کند که این پولها را آزاد بکند یاخیر و اگر بخواهد آزاد کند باید به چه‌طریقی باشد. زیرا فراگرد آزاد شدن فرق میکند. ممکن است بگوید آزاد می‌کنیم ولی عملا" تا ۴ سال دیگر هم این دارائیها بدست ما نرسد. در صورتیکه متن بیانیه الجزایر گفته که این پولها باید ۶ ماهه بدست ایران برسد. البته قرار بوده که حتی در طی این ۳۰ روز نیز مقداری پول بدست ایران برسد. ولی برخلاف روح بیانیه‌الجزایر که قرار بود قرار تامین جدیدی صادر نشود و پول جدیدی از ایران توقیف نشود، عمل شده است و حتی حدود یک هفته پیش حدود ۱۵ میلیون دلار جدید در تگزاس برعلیه ایران ادعا شده است. حجم دعاوی علیه ایران حدود ۲۰۰۰ فقره است که از این تعداد در حدود ۳۴۰ الی ۳۵۰ فقره تامین اقلام عمده است که بر علیه ما ادعای خسارت شده که رقم کلی آنها به ۶/۵ میلیارد دلار بالغ میشد که البته ما این را قبول نکردیم.

حدود ۱۷۰۰ ادعا داریم که‌الزاما" به دادگاه نرفته بلکه‌به State Department وزارت خارجه آنجا رفته که رقم آنها از حدود ۲۵۰ هزار دلار کمتر است. توجه کنید که رسیدگی به تک‌تک اینها چه مقدار طول خواهد کشید. و تا موقعیکه همه آنها راضی نشوند پولهای ایران آزاد نخواهد شد.

دولت ریگان قاعدتا" باید از دادگاههای آمریکا میخواست که این دعاوی را لغو کنند و او اینکار را نکرده است و گفته که از ۷ اسفند اینکار را می‌کند. احتمالا" حل این دعاوی به دیوان عالی آمریکا نیز خواهد کشید. توجه کنید که کوبا پس از سالهای طولانی هنوز از آمریکا طلبکار است و دعاوی آن در دادگاههای آمریکا تعقیب میشود.

باید توجه داشت که در متن بیانیه الجزایر فرمان آزادی دارائیهای ایران نیست ودولت ریگان هنوز متن آئین‌نامه اجرائی بیانیهٔ الجزایر را به بانکها نداده است تا پول آزاد شود که به حساب شماره ۳ واریز گردد. البته ما این‌حساب را نیزتمدید کردیم تا بهانه‌ای بدست آمریکائیها نباشد. البته ممکن است بعدها مجبور شویم این حساب را در بانک مرکزی اطریش و یا کشور دیگری باز کنیم زیرا بانک مرکزی انگلیس ممکن است برای همیشه به ما این سرویس را ندهد.

ما دعواهای دیگری نیز با بانکهای آمریکائی داریم. قبل از دستور ۱۴ نوامبر کارتر مبنی بر مسدود کردن حسابهای ایران ما مقداری نفت فروخته بودیم و مطابق قانون بین‌المللی پول نفت را بلافاصله به ما نمی‌دهند بلکه ۶۰ روز بعد پول آن بما داده میشود، بنابر این قرار براین بوده که این پولها به دست ایران برسد، ولی چون حسابها مسدود بوده لذا به ما پرداخت نشده است. حدود ۲/۲ میلیارد دلار پولی است که می‌بایست بابت اعتبارات اسنادی نفت به ایران داده میشد، البته من روز بعداز مسدود شدن پولهای ایران یعنی ۱۵ نوامبر به بانک مرکزی آمدم ولی از همان موقع ما برای گرفتن این پولها اقدام کردیم و آن موقع از طرق مختلف، ۶۰۰میلیون دلار آنرا آزاد کردیم یعنی در حقیقت کل مبلغ مزبور ۲/۸ میلیارد دلار بود. حدود ۲ سه ماه است که ما تمام وقت داریم بررسی میکنیم که ببینیم که این پولها کجا هستند و امروز تقریبا" مشخص شده است و امروز هم نمایندگان شرکت نفت به اینجا آمدند و به آنها گفتیم که سریعتر باشند.

این پولها شامل‌پولهایی است که یا خریدار به ما نداده یا خریدار پول را به بانک خارجی داده و او بما پرداخت نکرده و یا ممکن است به بانک آمریکائی پرداخت شده و توقیف شده و بما نپرداخته‌اند. مثلا" در این رابطه بانک "چیس" حدود ۳۰۰ میلیون دلار طلب شرکت نفت ایران را در حسابی نگهداشته است که ما به آن اعتراض داریم.

البته یک مقداری از این پولها را ما توانسته‌ایم بگیریم مثلا" از این حدود ۲/۲ میلیارد دلار، در حدود ۸۰ میلیون دلار را بعداز مسدود شدن موفق شدیم بگیریم.

در بعضی موارد پولهائی را که مثلا" باید درانگلیس نگاهداری میشد، به آمریکا برده بودند که امروز ما با آنها در مورد این مسئله اختلاف داریم.

بطور کلی آن قسمت از پولهای بانک مرکزی که در اروپا بود، آزاد شده‌اما حدود ۷۰۰ الی ۸۰۰ میلیون دلار پول که در خاک امریکاست، هنوز آزاد نشده است. مقداری از این پول ها بعنوان مثال پولی است که قرار بوده که در لندن باشد و ما مثلا" در ۱۰ نوامبر به بانک مزبور اطلاع داده بودیم که این پول را به بانک ژاپن واریز کند اما طبق مکانیسم سیستم‌بانکی بین‌المللی کلیه حسابهای دلاری از طریق نیویورک‌تصفیه میشود و از آن کانال میگذرد - بدینطریق اگر در ۱۴ نوامبر این پول در نیویورک توقیف شده است.

پس بطورکلی رقم ۱۰/۵ میلیارددلار تصویرکلی پولهائی است که ما در آمریکا قبل از مسدود شدن داشتیم که‌میبایستی بهره نیز به آن تعلق گرفته و برسرچگونگی حساب‌کردن آن نیز اختلاف داریم.

دربیانیه‌الجزایربیشنهاد شد، که اگر بانکهای طرفین با هم به‌توافق نرسیدند. کمیته حکمیت بین بانکها تشکیل خواهد شد تا این امررا حل کند که این کمیته هنوز تشکیل نشده است.

کلا" ۲/۸ میلیارددلار از ۱۰/۵ میلیارد دلار بدست ما رسیده و این تصمیم نیز که وامها پرداخت شود، از طرف بانک مرکزی نبوده و یک تصمیم سیاسی‌بوده است.

سپس مدیرکل بانک مرکزی ایران در جواب این سئوال که قبلا" شما کل دارائیهای بلوکه‌شده ایران را ۱۴/۵میلیارد دلار اعلام کرده‌بودید و امروز آن را ۱۰/۵ میلیارد دلار عنوان میکنید، این‌تفاوت به‌چه خاطر است؟" گفت:

در حدود ۵۰۰ میلیون دلار بهره متعلقه به دارائیهاست که مطالبه شده است و ۲/۵ میلیارد دلار را هم حساب تنخواه‌گردان وزارت دفاع در آمریکا تشکیل میدهد که مربوط به خرید تجهیزات نظامی است (و همیشه مقداری ازپول ایران دراین حساب بوده‌است) و از این بابت ماهنوز مقداری تجهیزات از آمریکا طلبکاریم.

حدود ۸۰۰ میلیون‌دلار هم کالاهای دیگراست که اگر اینها را باهم جمع کنیم، حدودا" همان رقم ۱۴/۵میلیارددلاری‌میشود

وی در مورد دارائیهای شاه معدوم‌گفت: روزنامه جمهوری اسلامی به نقل از ما نوشته بود که‌شاه حدود ۱۰ میلیارد دلار در آنجا دارد من به دولت چنین چیزی نگفته بودم، بلکه آقای بهزادنبوی برای بازگرداندن دارائیهای شاه ۱۰ میلیارد دلار تضمین بانکی خواسته بود که‌در صورتیکه آمریکا این اموال را پس نداد‌ایران ضمانت بانکی را نقد کند که این ۱۰ میلیارد دلار به ۳ میلیارد دلار کاهش یافت و بعد هم این شرط پس گرفته‌شد.

وی در پایان سخنان خود، از همکارانی که‌در اجرای این مهم یاری داده میدهند، تشکر کرد.

## اعتراض رانندگان منطقهٔ ۳ شرکت واحد ونظر مسئولین

صبح دیروز اطلاع یافتیم که رانندگان اتوبوسهای منطقه ۳ شرکت واحد از رفتن به سر کار خود امتناع ورزیده ودرجایگاههای خود مستقر می‌باشند. دراین رابطه با منطقه ۱ اتوبوسرانی تماس گرفتیم که مسئولین این منطقه وچند منطقه‌دیگر از جمله بخش ۳ منطقه ۱ اظهار داشتند که رانندگان این منطقه ومنطقه۲ سرکار خود بازگشته‌اند ولی منطقه ۳ هنوز دراعتصاب بسر می‌برد.

بدنبال این جریان، به منطقه ۳ اتوبوسرانی واقع درتازی‌آباد مراجعه کردیم جمعیت انبوهی درمحل حضور داشتند وبادیدن ما بدورمان حلقه زدند. یکی‌از کارگران درمورد علل‌اعتصاب رانندگان به خبرنگارما گفت این یک تحصن واعتراض بر نقض قانون اساسی است چون درتاریخ ۵۹/۴/۲۳ شورای انقلاب جمهوری اسلامی به ریاست رئیس جمهوری تصویب کردند که درآخر هرسال دوماه پاداش و عیدی پرداخت شود و براین اساس، پیمانی‌دسته‌جمعی بین نمایندگان‌کارگران و کارفرمایان شرکت واحدو با حضور نماینده وزارت‌کار و نماینده شهردار به‌امضاء رسید. طبق پیمانهای قبلی هم اواخر هرسال ۶۲ روز پاداش وعیدی به کارگران پرداخت می‌شد و درتاریخ ۵۹/۱۱/۲۹ آقای منصور رضوانی‌مدیر عامل شرکت واحد در باشگاه شهرداری برای کارگران سخنرانی کرد و درضمن آن اعلام کردکه پیمانهای قبلی بقوت‌خود باقی است وکلیه‌مطالبات تا سوم اسفند ۵۹ به‌شما پرداخت میشود. امابس از ده‌روز درتاریخ ۵۹/۱۲/۲ تراکتی‌پخش شد که طبق آن بعلت محظوراتی این ۶۲روز پرداخت نمی‌شود و در کارت حقوقی که سوم‌اسفند برای کارگران آوردند این۶۲ روز درنظر گرفته نشده است وماخواستار اجرای قانون وپیمانهای دسته‌جمعی هستیم وتا اجرا نشود حاضر به خدمت نخواهیم‌بود.

این کارگران افزودند تاکنون (ظهر دیروز)هیچ مسئولی به اینجا مراجعه نکرده واز ما نپرسیده‌است که چه دردی داریم؟ در صورتیکه با تائید مسئولین رانندگی دراین شرکت سخت‌ترین ومشکلترین کار است مخصوصا بعداز انقلاب زیرا تمام مسافرین ادارات را بعلت اینکه سرویس آنها را برداشته‌اند ما بایدمنتقل کنیم واین رانندگان بدون کمک راننده سختی‌هاراتحمل کردند تا آنجائیکه شهردار تهران ومدیر عامل شرکت واحد تائید کرده‌اند.

که راندمان شرکت واحد سه‌برابر افزایش یافته است. در عوض این مسئولین هیچ توجهی نکرده‌اند و درحال‌حاضر ما خواستار اجرای پیمانهای دسته‌جمعی میباشیم.

یکی دیگر ازرانندگان دراین‌مورد گفت: ما با آقای مدیرعامل تماس گرفتیم. مدیرعامل گفتند ما نمیتوانیم جواب صحیح به شما بدهیم. با دفتر آقای نخست‌وزیر، با دفتر آقای رئیس جمهور و آقای نبوی تماس‌گرفتیم و گفتند که ما کسی را نداریم که جواب شما را بدهد. درصورتیکه امام امت تنها حرفی که دارند کمک به‌مستضعفین و ضعفا و کارگران است پس چرا مسئولین‌مملکت جواب ما را نمیدهند؟

یکی از کارگران درمورد پیمانهای دسته‌جمعی به خبرنگار ما گفت: طبق پیمانهای دسته‌جمعی قرار بوده بلیطهائی را که راننده‌ها شبها جمع میکنند آنها را بکشند و تومنی سه‌شاهی یعنی در معنا تومنی ۲۰دینار در برابر آن به‌راننده‌ها بدهند و دراین‌پیمانها کارفرما باید لوازم رفاهی کارگران راتامین نماید. ما از مدیرعامل شرکت واحد حمایت میکنیم و دراین زمینه ایشان را مقصر نمیدانیم بلکه مسئولین درخارج از این شرکت سعی‌دارند کارگران را ناراضی کنند ما هیچوقت دلمان‌نمی‌خواست این وضع پیش آید و این خواسته‌خود مسئولین بوده است. مقامات‌این‌را بایدبدانند که کارگر ضدانقلاب‌نیست و این‌کارشکنی‌ها ازطرف افراد غیرمسئول انجام میگیرد. ما فقط شوراها را قبول داریم وشوراها هم میگویند که قدرت اجرائی ندارند. درحدود ساعت ۱۰ صبح دیروز عده‌ای از رانندگان منطقه ۴ نیز به جمع متحصنین پیوستند.

در این رابطه با توجه باینکه شهردار تهران صبح دیروز اعلام‌کرد با کارکنان شرکت واحد توافق شد وآنها به‌سرکار خود بازگشته‌اند (انقلاب اسلامی ۵۹/۱۲/۴صفحه اول) تماس گرفته و نظرات وی را جویا شدیم دکتر نیکروش شهردار تهران گفت ما براساس تصویبنامه هیئت وزیران عمل میکنیم و عیدی و پاداش کارکنان تا مرز حقوق هفت‌هزار تومان پرداخت خواهد شد. و ما به هیچوجه عقب‌نشینی نخواهیم کرد. وی ادامه داد که هم‌اکنون این کارکنان درخواست کرده‌اند که رئیس جمهوری به میان آنان بیاید تا آنها خواسته‌هایشان را با ایشان درمیان بگذارند ولی همه میدانیم که رئیس جمهوری کارهای مهم‌تری دارند و نمی‌توانند به این‌طور مسائل برسند. ازشهردارتهران پرسیدیم که موضع‌مدیر عامل شرکت واحد در قبال این مساله چیست چون بنابه گفته بعضی کارکنان اعتصابی، ایشان باخواسته‌های آنان موافقند؟ وی در جواب گفت چون کارکنان اعتصابی بر سر کارهای خود بازنگشتند لذا مدیرعامل شرکت هم با آنان موافقتی ندارد. شهردار تهران در جواب این سئوال که هم‌اکنون در مورد این مساله به چه نتیجه‌ای رسیده‌اید و آیا کارکنان اعتصابی شروع بکار کرده‌اند یا نه، گفت من در جریان آخرین اخبار نیستم. اما مسلما" مردم خودشان جواب اینها را خواهند داد که درچنین شرایطی دست به چنین عملی زده‌اند. از وی در مورد قانونی که به‌ادعای بعضی از کارکنان شرکت به تصویب شورای انقلاب رسیده و براساس آن، ۶۲ روز حقوق و پاداش کارکنان تضمین شده‌است پرسیدیم که در جواب گفت من از چنین قانونی مطلع نیستم و اگر هم چنین قانونی باشد وقتی هیئت وزیران، مساله‌ای را بتصویب میرساند باید تصویبنامهٔ هیئت وزیران اجرا شود. اما در عین حال فکر میکنم منظور آنها همان پیمانهای دسته جمعی است که این پیمانها بامضای نمایندهٔ کارکنان و مدیرعامل شرکت و نماینده‌ٔ وزیر کار میرسد. توضیح اینکه بدنبال این قضایا دیپی کسب نظریات مدیر عامل شرکت واحد اتوبوسرانی برآمدیم که متاسفانه کوشش ما برای دستیابی بایشان به نتیجه نرسید. بدین لحاظ اطلاعیه‌ای را که‌ازطرف ایشان خطاب به کارکنان این شرکت انتشار یافته است، در زیر می‌آوریم:

بسمه تعالی

برادران عزیز همکار همانطورکه‌همگان مطلعند در امر پرداخت عیدی مشکلی پیش آمده است که اقدامات‌لازم از طرف اینجانب پیگیری میشود که نتیجهٔ اقدامات به عمل آمده، متعاقبا" به اطلاع عموم همکاران عزیز خواهد رسید. لذا با توجه به مشکل پیش‌آمده ناچاریم حقوق نیمه دوم بهمن را بدون عیدی پرداخت نماییم. بهمین دلیل از همکاران عزیز انتظار داریم که ما را در اجرای قوانین عدل اسلامی یاری نمایند.

مدیر عامل ـ رضوانی

۵۹/۱۲/۲

## تقسیم اراضی...

از صفحه ۳

پوشیده نیست که پیروزی انقلاب اسلامی این امت علاوه از اینکه مرهون بسیج‌ورستاخیزی همگانی این ملت بوده، با محتوا و شعار و نریدان نمن علی الذین استضعفوا ـ فی الارض... و وعده جایجائی کاخ‌نشین‌و کوخ‌نشین، مستکبرومستضعف و عقد این میثاق با توده محروم به‌زبورکمال‌آراسته گردید وبه‌شاهد موفقیت دست‌یافت! الاسلام یعلو ولا یعلی علیه.

غفلت ازاین‌اصول که پیمان متقابل مدیریت جامعه انقلابی با ملت انقلابی محسوب میشود، علاوه‌ازاینکه موجب یاس و بی‌تفاوتی توده‌های ـ اقیانوسی میگردد، بهانه هولناک‌وشمشیر بونده‌ای است که کمونیست‌های از خدا بی‌خبر را که همواره با این سلاح بجنگ ادیان و متدیان امور دینی میروند، مجهز می‌سازد.

ما امضاءکنندگان برخود فرض و واجب شمردیم که این زنگ ـ خطر را بصدا درآورده هشدار دهیم که اگر بیش از این در مشوب کردن چهره‌اسلام‌ونفی‌آرمانهائی که‌طی‌دهها سال مبارزات خونبار این ملت بمردم وعده داده‌شده غفلت شودواسلام جهان شمول ونجاتبخش‌را به محدوده تنگ‌نظری ادیان زر و زور واستقرارنظامات‌ومناسبات حقوقی و اجتماعی کثیف و منحط طاغوتیان تنزل دهند زود است که ناظر استیلای‌عناصروگروههای منکر مبدا و معاد و از دست‌رفتن کیان و عزتی که‌درسایه انقلاب اسلامی که‌این‌ملت‌به قیمت دهها سال‌مبارزه‌و هزاران هزار کشته تحصیل کرده بوده باشیم.

از حضور جنابعالی تقاضا داریم برای تنبه و توجه آقایان نمایندگان این عریضه را که بمنزله سندی‌تاریخی و حجتی ـ الهی است در ساحت محترم‌مجلس‌شورا قرائت فرمایند که هیچگونه تعالی معنوی و آسمانی میسر نشود جز با استقرار قسط و عدالت وبرابری و مساوات که فرمود من لا معاش له لا معادله. و کاد الفقر ان یکون کفرا

تعدادی دستگاه حفاری روتاری بفروش میرسد در صورت نیاز با تلفن ۸۲۸۱۳۷ تماس حاصل فرمائید.
شرکت هیدروسفر

شهرستانها
۳۰۳۱۳۵
۳۱۲۳۲۹

تکنو نفری ۸۲۵۳۵۰
خرید، فروش، اجاره، تعمیر ماشین تحریر فارسی ولاتین IBM

## ترحیم

بمناسبت فقدان دردناک دکترعبدالله واسعی پزشک عالیقدر وانسان‌دوست که تمامی عمر خودرا وقف مستضعفان نموده‌مراسمی‌درروز چهارشنبه ۵۹/۱۲/۶ ازساعت ۱۰ الی ۱۲ صبح در خانقاه صفی‌علیشاه منعقد میباشد.

دکترفریدون واسعی ـ رویان واسعی ـ کارگرکهن ـ صدیق‌پور ـ صدیق ـ منشی ـ خاکسار ـ قزلباش ـ نظریان ـ مدیری ـ ناظری ـ رمدانی ـ پوررمدانی عجبی نائینی ـ رضوانی ـ کیومرثی ـ ولیدی

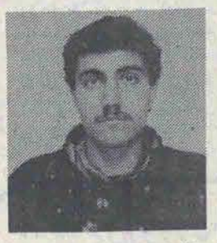

بدینوسیله درگذشت ناگهانی جوان ناکام سیدمهدی ماجدی را باطلاع عموم دوستان و بستگان میرساند و بهمین مناسبت مراسم شب هفت آن شادروان در روز پنج‌شنبه ۱۳۵۹/۱۲/۷ در بهشت شماره یک بهشت‌زهرا از ساعت ۱ تا ۳ بعداز ظهر برگزار میگردد.

وسیله ایاب و ذهاب راس ساعت ۱۱/۵ صبح در منزل واقع در یوسف‌آباد خیابان مدبر خیابان سی و پنجم پلاک ۱۷۶ آماده حرکت میباشد

خانواده‌های: ماجدی و سایر وابستگان

با نهایت تاسف درگذشت ناگهانی آقای علی اصغر غلام ازاد افسربازنشسته ارتش را به اطلاع اقوام و دوستان آن مرحوم میرساند.

مجلس ترحیم زنانه و مردانه روز چهارشنبه ششم اسفندماه از ساعت ۳ الی ۵ بعدازظهر در مسجد حجتیه واقع در خیابان سلسبیل بین چهارراه وثوق و هاشمی منعقد می باشد.

زهرا حبیب‌الله، دکتر داود، مهندس نصراله، علی و فریده غلام ازاد، ابراهیم، محمد، علی، فخری و ایران غلام آزاد خانواده‌های غلام ازاد، شاهمرادی، عراقیان، سپنجی، محمدزاده، پژوم، معمارزنجانی، پویان، وکیلی و خانواده‌های وابسته.

با نهایت تأثر و تألم در گذشت شادروان حمید (مجید) ملک را بر اثر صانحه اتومبیل به اطلاع کلیه دوستان و آشنایان میرساند مراسم روز هفت ساعت ۳ بعد از ضهر روز پنجشنبه ۵۹/۱۲/۷ در امامزاده ابراهیم آمل، آرامگاه ابدی آن مرحوم بر گزار می شود.

آمل ـ محمد ملک

با نهایت تاسف و تاثر درگذشت‌شادروان محمد نامداری‌زندی‌را به اطلاع بستگان و آشنایان میرساند مجلس‌ترحیم‌زنانه و مردانه‌روز چهارشنبه ۵۹/۱۲/۶ از ساعت ۲ الی ۴ بعدازظهر در خانقاه صفی‌علیشاه منعقد میباشد همچنین مراسم شب‌هفت آنمرحوم در روز شنبه ۱۲/۹، از ساعت ۳ الی ۵ بعدازظهر در سالن شماره ۲ بهشت‌زهرا برگزار میگردد.

خانواده‌های نامداری زندی ـ زند نامدار ـ زندی ـ تیموریان ـ الهی ـ نصیری ـ مجدآبادی ـ نوریان ـ ستاری ـ سیفی ـ مدرسی ـ ترکستانی ـ کردبچه ـ امیررضوانی ـ صیرفی ـ شایان ـ روحانی ـ کمالی و نیاکان

## یادبود

بمناسبت یکمین سال درگذشت همسر و پدرعزیزمان شادروان حسین بهشتی تبار روز پنج‌شنبه هفتم اسفند از ساعت ۲/۵ برمزارش و جمعه هشتم اسفندماه از ساعت ۳تا۶ در منزل آن‌مرحوم یادش را گرامی می داریم.

نوری صدری ـ یحیی، حمید، وحید، حبیب و حوری بهشتی تبار

بمناسبت سالروز درگذشت بانوی متقی فاطمه یزدی همسر مرحوم آقای علی یزدی بزرگ خاندان یزدی مجلس تذکری روز پنجشنبه از ساعت ۳بعدازظهر در منزل آن مرحومه واقع در خیابان پاکستان کوچه دوم پلاک ۱۹ برقرار است، از لطف خویشان و دوستان نسبت به آن بانوی محترمه نهایت سپاسگزاریم

دکتر محمد یزدی ـ منصوره یزدی (کتی) ـ دکتر مرتضی کتی

با سپاس و تشکر فراوان از کلیه اقوام و دوستان بویژه افسران و کارکنان اداره پنجم ستاد مشترک ارتش جمهوری اسلامی ایران، تیمسار معاونت نیروی زمینی و کارمندان بانک رفاه کارگران که در سوگ شهادت تیمسار سرتیپ شهید نعمت الله لطفی با بازماندگان همدردی نموده به اطلاع میرساند.

مراسم شب چهلم ان شهید راه اسلام و میهن روز پنجشنبه هفتم اسفندماه از ساعت ۲ تا ۴ بعدازظهر در سالن شماره ۴ بهشت زهرا و بر مزار ان زنده یاد برگزار میشود.

وسیله ایاب و ذهاب در ساعت ۱۲/۵ بعدازظهر در خیابان دانشگاه جنگ شماره ۱۵ اماده است.

خانواده شهید و وابستگان

جمعه ۸ اسفند ۱۳۵۹ چهلمین روز درگذشت فقید سعید شادروان حاجی سیدمرتضی علوی داماد شادروان حاجی بابا بهپور را باطلاع دوستان و آشنایان میرساند مراسم یادبود برسرمزار آن مرحوم در حضرت معصومه (ع) انجام خواهد گرفت. وسیله رفت و برگشت ساعت ۹صبح در منزل آنمرحوم آماده خواهد بود.

اکرم بهپور (علوی)

بنام خدا

بمناسبت چهلمین روز شهادت محمد ابراهیم مقبل که جان خود را در راه خدا و قرآن نثار کرد و به تبار شهیدان پیوست. بهمین مناسبت روز جمعه ۵۹/۱۲/۲۸ از ساعت ۲ الی ۴/۵ بعدازظهر در مسجد بلاغی قزوین واقع در خیابان بلاغی گردهم می آئیم.

روحش شاد، یادش گرامی باد ضمنا با تشریف فرمائی خود باعث تسلی خاطر بازماندگان ان شهید خواهید شد.

خانواده و دوستان

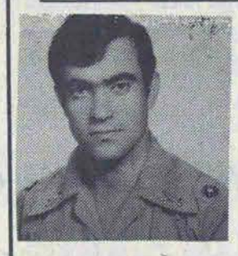

سعید عزیز:
با گذشت یک سال از درگذشت غم‌انگیزت زخم نبودنت به دل ما همچنان عمیق و عمیق ترگشته سال روزت را برمزارت به سوگ مینشینیم

۵۹/۱۲/۵

سجادیان ـ مقامی ـ زرعی

## تسلیت

خانواده محترم عسگری رامکوهی

با اندوه فراوان درگذشت دوست‌قدیمی و همکار عزیزم دکترسیدعلی عسگری رامکوهی را به بازماندگان محترم آن مرحوم صمیمانه تسلیت گفته، سلامتی و شکیبائی شما را از درگاه خداوند متعال خواستارم.

دکتر ناصر جمشیدیت

آقای باقریان

شهادت سرباز اسلام موسی‌بان در جبهه نبرد حق علیه باطل را به آن برادر و خانواده تبریک و تسلیت می گویم

ناصر ابراهیمی

خانواده محترم نیرکلانتری

مصیبت وارده را صمیمانه تسلیت عرض مینمائیم.

مدیران و کارکنان شرکت ساختمانی تامت

خانواده محترم نیرکلانتری

با کمال تاثر مصیبت وارده را به آن خانواده محترم تسلیت می گوئیم.

نادر مهاجر

خانواده محترم نیرکلانتری

با نهایت تاسف مصیبت وارده را تسلیت عرض نموده دوام و بقاء آن خانواده محترم را از درگاه ایزدمتعال خواستارم

احمد حجت الله طالقانی

خانم فاطمه نقی زاده

درگذشت پدرگرامیتان را به شما و دیگر بازماندگان آن مرحوم از صمیم قلب تسلیت می گوئیم.

کارکنان آموزشگاه خلبانی

## تشکر

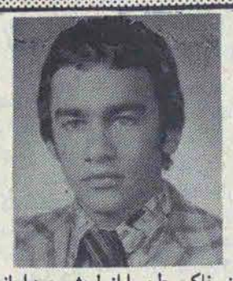

خون سربازان، خاک وطن را از لوث وجود اجانب پاک خواهد کرد و به همین جهت من آگاهانه جنگیده و جانم را نثار خواهم کرد

شهید وزیری

بدینوسیله از کلیه سروران و عزیزانی که در تشییع جنازه و برگزاری مجالس یادبود، شب هفت و چهلم شهید ستوانیکم محمدرضا وزیری در شهرستانهای بهار، همدان، تهران، شیراز و بوشهر شرکت فرموده‌اند صمیمانه تشکر نموده موفقیت همگان را از درگاه خداوند متعال خواهانیم.

خانواده شهید وزیری

## احزاب و جمعیتها

در نامه‌هائی بعنوان دادستان کل کشور ودفتر ریاست جمهوری

## سازمان مجاهدین خلق خواستار رسیدگی به ترور ابوالفضل مسعودی شد

بدنبال چاپ مطلبی درباره "ترور درون‌سازمانی" شخصی بنام ابوالفضل مسعودی توسط سازمان‌مجاهدین خلق در روزنامه‌های کیهان وجمهوری اسلامی، سازمان مزبور طی نامه‌های جداگانه‌ای به دادستان کل کشور و دفتر ریاست جمهوری ضمن رد این اتهام خواستار رسیدگی جدی به این موضوع وروشن شدن جنایت مزبور شدند. متن نامه مجاهدین خلق، که شبیه آن به دفتر ریاست جمهوری نیز ارسال گردیده، چنین است:

بسم‌الله‌الرحمن‌الرحیم

جناب دادستان کل کشور، آقای موسوی اردبیلی

بطوریکه حتما اطلاع دارید این‌روزها برخی مطبوعات و عناصر سعی نموده‌اند تا ترور شخصی بنام آقای ابوالفضل مسعودی‌را تحت عنوان تصفیه درون سازمانی وبامعرفی مقتول بعنوان عضو سازمان‌مجاهدین به مجاهدین خلق نسبت دهند.

ازآنجا که برطبق گزارشات واطلاعاتی که تاکنون منتشر شده موارد مبهم وتناقضات زیادی دراظهارات برادر مقتول وهمسرش وجود داشته ودوبرادر مقتول، پاسدار زندان اوین وپاسدار کمیته میباشند ونیز بر طبق اطلاعات بدست آمده مقتول همسر دیگری داشته که چندی قبل اورا طلاق داده است ونیز اخباری مبنی بر طرفداری مقتول از سازمان مجاهدین خلق وجود دارد.

احتمال دارد که برخی از نزدیکان مقتول دراین جنایت بنحوی دخیل ویامطلع باشند واز آنجا که عاملین‌این جنایت ممکن است برای پاک کردن رد پاهای خود و سرپوش گذاشتن براین جنایت،توطئه‌های دیگری‌تدارک ببینند، لذا لازم است که همسر وبرادران مقتول و همچنین همسر سابق وی از طرف دادستانی به یک بازپرسی دقیق وجدی احضار شده ومورد مراقبت و تحت‌الحفظ قرار بگیرند.

امیدواریم دادستانی وظایف خودرا درکشف مراتب این جنایت وعوامل آن فراموش نکرده و آن را با جدیت دنبال کند.

## انجمن اسلامی کارکنان مؤسسهٔ استاندارد و تحقیقات‌ایران چماقداری را محکوم کرد

تاکی میتوان نظاره‌گر حرکتهای خودسرانه وزورپرستانه گروهی غیرمسئول بود؟ آیا خط چماقداری وزورمداری خط‌امام است؟

آیا روح امام از خط چماقداران و چاقوبدستان و زورپرستان آزرده نیست؟

آیا منطق وبرهان وبیان‌اسلام چماق‌و چوب‌وچاقوست؟ یا ارائه دلیل منطقی و آگاهانه و جلوگیری ازهرگونه سوءاستفاده‌از آزادی بیان وعقیده‌و رفتارهای‌توطئه‌گرانه، آنهم توسط مامورین مسئول و انتظامی، نه از ناحیه افراد غیرمسئول و احیانا" مشکوک که‌قصد بدمعرفی نمودن چهره‌زیبا و پاک اسلام را دارند؟

بنابه فرمایش نورچشم امام‌و امت، حاج‌سیداحمد خمینی: حال‌که روح‌امام عزیزمان‌از جریان‌چماقداری در ناراحتی است، پس چرا مسئولین از این‌اعمال غیراسلامی و ضدانسانی که‌آبرو و حیثیت و ارزشهای والای انقلاب اسلامی را به‌خطر انداخته است جلوگیری بعمل نمیاورند تا بیش از این‌ضدانقلاب از آن بهره‌برداری ننماید؟

انجمن اسلامی کارکنان موسسه‌استاندارد ضمن محکوم‌نمودن این چنین جریاناتی از کلیه ارگانهاوبرادران مسئول مملکتی انتظار دارد که جهت رفع و پایان بخشیدن باین حوادث اسف‌بار و خلاف اخلاق اسلامی خصوصا" توهین به حجت‌الاسلام لاهوتی‌و خانواده ایشان که برای سخنرانی به حوزه‌انتخابیه خود رفته بودند،اقدام عاجل‌نموده و قبل از اینکه امام‌امت خمینی سازش‌ناپذیر خروش‌برآورد به هشدارها توجه کامل مبذول نمایند.

انجمن اسلامی کارکنان موسسه‌استاندارد و تحقیقات صنعتی ایران

## اطلاعیه شماره ۳ ستاد برگزاری سخنرانی چهار نماینده درروز پنجشنبه دردانشگاه تهران

ستاد سخنرانی چهار تن از نمایندگان تهران طی اطلاعیه شماره ۳ خود نکاتی را لازم دیده و به شرح زیر اعلام داشته است:

۱ـ برای اینکه‌نمایندگان مردم از سئوالات نظرات و پیشنهادهای اصولی شما مطلع شوند تلفن شماره ۶۶۲۲۵۹ ستاد از ساعت ۸ صبح تا ۸شب در اختیار همشهریان عزیز میباشد.

۲ـ پیرواطلاعیه شماره دو از کلیه خبرنگاران داخلی و خارجی درخواست میشود بهنگام مراجعه برای اخذ کارت مخصوص خبرنگاران دو قطعه عکس و معرفی‌نامه موسسه متبوع خودرا همراه داشته باشند.

۳ـ از مقامات انتظامی ومقامات‌مسئول درخواست میشود با پیروی از رهنمودهای امام، به منظور برگزاری هر چه باشکوهتر این‌اجتماع مردمی، همکاری‌وهماهنگی لازم را با این ستاد معمول دارند.

## توضیح پیرامون عدم چاپ مصاحبه آیت‌الله قدوسی

پیش از ظهر دیروز آیت‌الله قدوسی دادستان کل انقلاب در یک مصاحبه مطبوعاتی شرکت کرد و توضیحاتی‌پیرامون آزادی ۴ زندانی انگلیسی داد. متاسفانه به علت اینکه به موقع به روزنامه انقلاب ـ اسلامی اطلاع ندادند، نمی‌توانیم خوانندگان رادر جریان این مصاحبه بگذاریم.

## توضیح دکتر احمد سلامتیان درباره ترک جلسه کمیسیون داخلی‌مجلس

جریده محترم انقلاب ـ اسلامی

در مورد خبری که دیروز در مورد ترک‌جلسه کمسیون داخلی مجلس توسط اینجانب درج کرده بودید، لازم است‌یادآور شوم انگیزه ترک جلسه، اعتراض به حضور کسی بعنوان معاون وزارت ـ کشور در این جلسه‌بوده است که بخود اجازه میدهدوقیحانه‌آراء عمومی و نماینده مردم را بباد فحش و تهمت و افترا بگیرد. تا گمان نبرند که میتوانند با انواع‌چماق‌ها و قطعنامه‌خوانی‌ها و جوسازی‌ها موفق بایجاد رعبی در نمایندگان در طریق اجرای وظائفشان بشوند. آقای زواره‌ای در نامه‌ایکه اخیرا" بعضی جرائد طرفدارش چاپ کرده است انواع فحش‌ها را به اینجانب بعنوان نماینده مردم داده‌است و افتراها را بسته وتازه در آخر تهدید به اعلام جرم بعنوان اهانت به یک سازمان دولتی‌نموده است که نفس این اعلام جرم قلدرمآبی ایشان‌را روشن میسازد و انسان‌را بیاددوران‌هائی‌می‌اندازد که هم مشربان ایشان افراد را باتهام توهین به رئیس پاسگاه و یا کلانتری مستحق ماده۳۱۶ قانون دادرسی ارتش می‌دانستند و زهی تاسف که متقی مردی چون جناب مهدوی کنی چنین معاونی را هنوز تحمل میکند.

والسلام‌احمدسلامتیان

بهزاد نبوی:

## یکهفته‌است‌که در ستاد بسیج اقتصادی بطور جدی مسئله گرانی را پیگیری میکنم

### دولت حتی اگر لازم باشد ادارات را تعطیل کند زیر بار حرکت زور نخواهد رفت

شب‌گذشته‌بهزاد نبوی وزیر مشاور و سخنگوی دولت طی یک مصاحبه تلویزیونی به سئوالات خبرنگار رادیو تلویزیون در مورد مسائل بودجه سال آینده و مسئله‌تورم فزاینده در کشور، نظر دولت درمور اعتصاب عده‌ای از کارگران شرکت واحد پاسخ گفت:

مهندس نبوی در مورد مسائل مربوط به بودجه سال آینده گفت: سعی دولت برآن است که علاوه‌بر اینکه مخارج سنگین جنگ را تحمل کند از بودجه‌های‌عمرانی هم‌کم نکرده بلکه سعی در افزایش آن نیز داریم و امیدواریم‌که سال آینده با یک بودجه متعادلی دولت را اداره بکنیم.

س ـ دررابطه بامسئله تورم تاکنون چه اقدام عملی صورت گرفته‌است؟

ج ـ در رابطه بامسئله گرانی‌حدودیک هفته‌است که‌در ستادبسیج‌اقتصادی به‌طور جدی پیگیری می‌کنیم‌وتاکنون به‌بعضی از ریشه‌های این مسئله دست یافتیم که از جمله این ریشه‌ها یکی عدم تناسب‌بین عرضه‌وتقاضای کالاست که تلاش ما بر اینست‌که بسیاری ازکالاهای‌اساسی را که در بازار کم‌ویا گران است‌مستقیما توسط‌دولت بقیمت ثابت و معین‌به بازار ارائه‌کنیم وتا آنجاکه بتوانیم‌کالاهای اساسی را سهمیه‌بندی می‌کنیم، تا هم قیمتها ثابت باشد و هم مقدار آن تضمین شده باشد.

حالا در حال بررسی بیست رقم کالا هستیم‌که تا ۱۰ الی ۱۵ روز دیگر نتیجه آنرا خواهیم‌گفت که نتیجه این بررسی از دو حال خارج نیست. یا حداقل کالاهای موردنیاز مردم توسط‌دولت نرخش کنترل خواهد شد و یا حداکثر به‌صورت سهمیه‌بندی درخواهد آمد و این خود کمک بزرگی به ارزان شدن کالاهای‌دیگر خواهدکردولی یکاشکال موجوددیگر مسئله‌سیستم توزیع می‌باشد که دولت سعی‌کرده است‌درمواردی که‌سهمیه‌بندی وجودندارد کالاهائی‌که‌از سوی‌دولت تامین می‌شود بیشتر در اختیار شرکتهای تعاونی روستائی‌وشرکتهای‌تعاونی کارگری و کارمندی قرار گیرد تا قیمتها ثابت بماند. مساله‌سومی که‌برای ما مطرح است مسئله گرانفروشی می‌باشد که دولت با این مسئله بطور جدی برخورد می‌کند. و دراین‌زمینه‌احتیاج‌شدید به همکاری مردم‌داریم. مردم‌بایدازخریدن‌کالاهای گران خودداری‌کرده و گرانفروشان‌رابه‌مقامات مسئول معرفی کنند و در این زمینه ستادی هم در وزارت بازرگانی زیرنظر کمیته حمایت از مصرف‌کننده‌وتولیدکننده‌تشکیل شده‌وقیمت‌کالاهای‌اساسی همچنان که چند روزپیش در روزنامه‌ها هم‌چاپ شده اعلام می‌کند و این قیمتهای‌صوری‌وتشریفاتی نیست، بلکه قیمتهای واقعی است که امیدواریم به کمک مردم این قیمتها را بتوانیم تثبیت‌کنیم.

از مهندس نبوی نظر دولت در مورد اعتصاب روزگذشته‌رانندگان‌شرکت واحد درناحیه ۳ تهران پرسیده شد که‌سخنگوی دولت در پاسخ این سئوال گفت:

متاسفانه امروز این خبر را شنیدم و متاسفم از اینکه در شرائطی که ما هر روز چندین شهید در جبهه بجای‌می‌گذاریم و در شرایطی‌که ما ۱/۵ـ میلیون آواره‌جنگی و۱/۵ میلیون افغانی مهاجر در کشور داریم، که‌اداره همه اینها تقریبا بعهده‌دولت است و در شرایطی که بسیاری‌ازمراکزتولیدی ما در مناطق جنگی یا ازکار افتاده و فعلا کار نمی‌کند و مثلا تولید و صدور نفت‌ماکاهش پیداکرده. انتظار مااز مردم همکاری و ایثار و گذشت است و خیلی عجیب است‌که برادران‌مادرچنین‌شرایطی صحبت از عیدی می‌کنند با توجه به‌اینکه دولت دراین شرایط عیدی رابه طور کامل نفی‌کرده‌است، و هرکس حقوقش کمتر از ۷ هزارتومان است تا حد رقم فوق عیدی دریافت میداردو این‌رقم معیار حقوق وزراء بوده است. البته خود ما هم متوجه هستیم که باحقوق ۷ هزارتومان زندگی با توجه به تورم و گرانی مشکل است ولی باید در نظر داشت که مسئله‌جنگ است جنگ به همراه خود گرانی دارد بعنوان مثال بزرگترها بخاطر دارندکه در جنگ دوم جهانی قحطی شده بود و در آن زمان قند به‌منی ۴۵ الی ۵۰ تومان بفروش میرسید. همین امروز که مسئله بودجه را درهیئت دولت بررسی میکردیم ما در سال آینده چهل ـ میلیاردتومان هزینه اضافی جنگی داریم که در واقع $\frac{1}{3}$ کل بودجه را دربرمی‌گیرد. با این اوصاف دولت چون پول نداشته است آمده و این مبلغ عادلانه را اعلام داشته است و حتی‌بعضی ازکارمندان دولت‌ونهادها اعلام داشته‌اند که برای کمک به دولت مبلغ فوق را به خزانه دولت واریز میکنند.

حال در این شرائط عده‌ای تحت‌تاثیری عده‌ای که هدفهای‌سیاسی را دنبال میکنند قرار بگیرند، هدفهائی که چون جنگ‌صدام نتوانسته است نظام جمهوری‌اسلامی را از بین ببرد باایجاد بحرانهای داخلی و اعتصابات این چنینی و ایجاد هرج‌ومرج به هدفهای امریکا دررابطه با انقلاب کمک کنندباید متوجه باشیم که به خاطر عیدی بکل انقلاب لطمه نزنیم. در اینجا من به کلیه هموطنانم اخطار میکنم که فریب بعضی از این تحریکات را نخورند و آنهائی هم که این افراد را تحریک میکنند عناصر خائن و ضدانقلابی هستند و ما اطلاعات کافی بدست آوردیم که از مدتها قبل زمینه این اعتصاب را در شرکت واحد فراهم میکردند و متاسفانه از بعضی از منابع هم‌تشویق و ترغیب میشدند. باید این برادران و روزنامه‌های ما هوشیار باشند که بخاطر مخالفت با دولت آب به آسیاب‌ضدانقلاب و امریکا نریزند.

در اینجا خبرنگار از نحوه برخورد دولت با این مسئله پرسید که سخنگوی دولت پاسخ داد:

دولت برروی آنچه که تصویب کرده قاطعانه ایستاده است وپرداخت خواهد کرد و از این افراد هم میخواهیم که‌بر سرکارهای خود مراجعه کنندو در صورتی که این کار را نکنند ما اقدامات مقتضی را در این زمینه انجام خواهیم داد.

امروز بسیاری‌رانندگان متعهد اعلام آمادگی برای انجام کار راه‌اندازی این اتوبوسها کردند بعنوان نمونه ۵۰۰ نفر از دزفول و دوهزارنفر از جهاد سازندگی‌اعلام آمادگی‌کردند و مردم حتی حاضرند پیاده بروند و گذشت کنند و دولت حتی اگرلازم‌باشد ادارات را تعطیل کند زیربار حرکت زور نخواهد رفت و قاطعانه در مقابل این مسئله می‌ایستد.

رئیس‌مجلس در رابطه با عدم قرائت نامه حجة‌الاسلام سیداحمد خمینی درمجلس:

## ماهرچه که به مجلس خطاب شود لازم نیست در دستور جلسه علنی بیاوریم

حجت‌الاسلام هاشمی رفسنجانی رئیس مجلس‌شورای اسلامی بعدازظهر دیروز دریک مصاحبه مطبوعاتی شرکت کرد و به سئوالات خبرنگاران داخلی و خارجی پاسخ گفت.

### سخنرانی پنجشنبه‌در دانشگاه

رئیس مجلس شورای اسلامی در پاسخ به این سئوال خبرنگار ما که در رابطه با دعوت چهارتن‌ازنمایندگان مجلس آقایان، بازرگان، سحابی، یزدی، صباغیان از موکلین خود برای استماع سخنان‌آنها دردانشگاه و همچنین اینکه‌چه‌محدودیتهائی‌برای این نمایندگان درمجلس وجود دارد،گفت:

محدود؟! این کمال بی‌انصافی است، اگر آقایان بگویند که نسبت به آنها محدودیتهائی هست شمااز رسانه‌های گروهی، رادیووتلویزیون دارید‌میبینید برخورد‌مدیریت مجلس نسبت به همه بالسویه است، آقایان چون شاید سوابق سیاسی دارند میخواهند میدان بیشتری را داشته باشند، ولی من نسبت‌به نمایندگان تبعیض قائل نمیشوم.

در رابطه‌با سخنرانی، آقایان، مثل سایرین‌میتوانند سخنرانی کنند و وزارت کشور نظم آنرا بعهده دارد من گله‌ام از آنها اینست که در بیانشان تعبیری از محدودیت در مجلس کرده‌اند که من این را درشان دوستان قدیمی نمیدانم که تهمتی به نهادی بزنند که بی‌اعتبارشدن آن موجب بی‌اعتباری خودشان میشود، اگر حقی ضایع‌شده بگویند ما جبران‌بکنیم شاید با اینکارخواسته‌اند مخالفین مجلس رابخود جلب کنند که امیدوارم اینطور نباشد.خبرنگاری‌در رابطه با سخنرانی روز پنجشنبه و احتمال انتقاداتی از مجلس، سئوال کرد، رئیس مجلس شورای اسلامی اظهار داشت امام امروز نصیحتهائی کردند که امیدوارم همه ما پند بگیریم.

### امنیت قضائی

خبرنگار دیگری درمورد عدم امنیت قضائی وتهدیدهای آن سئوال کرد، هاشمی رفسنجانی گفت:

عدم امنیت هرجا که باشد، تهدید است و چیززشتی است البته من آنرا درحدی نمیبینم که تهدیدبدانم بلکه "چیز"موذیی "میدانم.

### نامه حجة‌الاسلام سیداحمد خمینی

خبرنگار ما نظر رئیس‌مجلس شورای اسلامی را درمورد نامه حجت‌الاسلام سیداحمدخمینی و اینکه چرا این نامه که خطاب به نمایندگان مجلس‌بوده درجلسه علنی قرائت نشده است‌جویا شد.

حجت‌الاسلام هاشمی رفسنجانی پاسخ داد که ماهرچه که به‌مجلس خطاب شود لازم‌نیست در دستورجلسه علنی بیآوریم، من روزانه دهها نامه دارم، مجلس چیزهای معینی را در دستور میآورد، لوایح، طرحها و یا چیزهای ضروری مثل جنگ، دیگر بقیه مسائل لازم نیست مطرح شود.

### بررسی‌لوایح در کمیسیونها

خبرنگار ما پرسید، طبق مقررات داخلی مجلس طرحهائیکه به کمیسیونها داده میشود باید بررسی شود، شنیده میشود که طرح قانون احزاب که‌توسط چندتن از نمایندگان ارائه شده بود، درکمیسیون داخلی مجلس تغییر داده شده و مورد بررسی‌قرار نگرفته است و این‌امر موجب ناراحتی و ترک جلسه کمیسیون از طرف یکی از نمایندگان شده‌است، بنظر شما عدم بررسی این طرح درکمیسیون مغایر مقررات مجلس نیست؟رئیس مجلس در پاسخ اظهار داشت من نمیدانم، اینکه ایشان میگویند، به من اطلاع نداده‌اند، ما طرح را برای رسیدگی به کمیسیون دادیم و اطلاع دادند که در مرحله نهائی رسیدگی است و من بیشتر از این نمیدانم.

### اچماقداری

رئیس مجلس شورای اسلامی دررابطه با امر چماقداری و وظیفهٔ مجلس و مسئولین گفت: اصل مسئله که‌قابل بحث‌نیست چرا که چیز بسیارزشت و شومی است، و هیچکس نمیتواند بگوید من طرفدار چماقم، باید دید کسانیکه‌این حرفها را میزنند چه‌کسانی هستندو چرا این مسئله را پیش میکشند، بنظرم لازم نیست زیاد بخود زحمت بدهیم، ماخودمان ۲۵ سال بارژیم قبلی مبارزه میکردیم و با شیوه‌هائیکه گروهها بکار میبردند،آشنا هستیم‌ومیدانیم که چه شیوه‌هائی بکار میرود. یک جریان هست که ضدانقلابیون تلاش میکنند بن‌بستهائی در کشور ایجاد کنندو برای مسئولین گرفتاری درست کنند و این شیوه مبارزه‌است. مثلا" نشریه‌ای توقیف میشود آنها آنرا چاپ میکنند و سرکوچه‌ها به نمایش میگذارند و درگیری ایجاد میکنند تا بازداشت شوند. بعد میگویند، در جمهوری اسلامی بازداشت هست، در بازداشت‌جواب نمیدهند تا آنها را به خشونت بکشانند و اگردولت کوتاه بیاید، این طرف حرکت خودش را اعلام‌میکند و اگر به‌زور جلوگیری کند میگویند بازخفقان هست، بطورکلی اینکار آسانی است که‌مثلا"گروه متشکلی را وادار به خشونت و یا ضعف بکنند. قضیه بهم‌زدن اجتماعات که از حدود یکماه پیش شروع شده و شاید برای اولین‌بار در مشهد درمسافرت‌آقای‌بهشتی گروهی شروع کردند در مشهد، تربت، نیشابور، سمنان، سبزوار، در شهرهای دیگر هرجا که آقای بهشتی میرفتند از پیش گروهی آماده میشدند و پوششی که داشتند، عکس آقای بنی‌صدر بود، شروع میکردند به شعاردادن و درمقابل جریان جلسه، جریانی را بوجود میآورند ولی چون اکثریت برای سخنرانی می‌آیند، اقلیت غیراز اتلاف وقت کاری از پیش نمیبرند.

ما توقع داشتیم که آقای بنی‌صدر قبل از هرچیز این مسئله را که بنام ایشان تمام میشود، محکوم کند بدنبال ماجرای اصفهان شبی آقای موسوی اردبیلی قضیه را مطرح کردند و قرار شد که ما اعلام بکنیم که بنام هریک از ماهاکسی تعرضی بکند محکوم بکنیم و من گفتم، از آقای بنی‌صدر هم توقع داریم هرچند که دیرشده بگویند.

وی افزود اگر برخورد مسئولانه بکنیم حق است تحلیل منصفانه‌ای بکنیم‌و دستهای وارد درکار را محکوم نمائیم.

ریشه را باید در مخالفین پیدا کرد و این شیوه‌ای‌است معمولی و ابتکاری نیست. مسئولان وظیفه دارند جلو اینکار را بگیرند، وزارت کشور، شهربانی، سپاه، نباید بگذارند اینکار پیش‌بیاید، عاملین اینکار باید تنبیه شوند تا برای دیگران عبرتی شود.

### جنگ ایران و عراق

خبرنگار ما سئوال کرد: در رابطه با سرنوشت جنگ احتمال مذاکره باعراق میرود؟حجت‌الاسلام‌رفسنجانی گفت!نه، در جلسه شورایعالی دفاع که مطرح شد ما مذاکره را قاطعانه ردکردیم و تا دشمن در خاک‌ما هست، بحث و مذاکره نداریم و روزیکه سرباز عراقی درایران نباشد آنروز ما نظرمان را درمورد صدام خواهیم گفت.

## اطلاعیه شهرداری تهران دررابطه با اعتصاب کارکنان شرکت واحد

بسمه‌تعالی

در این شرایط‌حساسی که میهن عزیز ما از طرفی درگیر جنگ تحمیلی نوکران ابرقدرتهای شرق و غرب و ازسوئی دیگر درگیر توطئه‌های فریب‌خوردگان ناآگاه میباشد عده‌ای از خدابی‌خبر، به بهانه اینکه پرداخت پاداش و عیدی آخر سال آنان به تاخیر افتاده علیرغم توصیه‌های مکرر امام‌امت که هر گونه تحصن و اعتصاب و کم‌کاری را در این موقعیت حساس‌حرام داشته‌اند دست از کار کشیده و از جابجا کردن شهروندان عزیزخودداری نموده‌اند لازم است مطالب زیر باطلاع شهروندان عزیز برسد.

۱ ـ از کلیه رانندگان و سایر کارکنان مناطق یک و دو و چهار شرکت‌واحد که فریب نوکران شرق و غرب را نخورده و دست از خدمت به شهروندان عزیز برنداشته‌اند صمیمانه تشکر مینمائیم.

۲ ـ از کلیه شهروندان عزیز در مناطق جنوب شهر تقاضا میکنیم با درک منطقی وضع موجود و با حفظ آرامش و صبر انقلابی خویش توطئه نوکران ابرقدرتها را در نطفه خفه سازند.

۳ ـ از کلیه نهادهای دولتی و انقلابی و شهروندان عزیزی که وسائط نقلیه شهری و بیابانی دراختیار دارند تقاضا میشودضمن حفظ نظم و هماهنگی کامل با برادران شرکت‌واحد به یاری شهروندان عزیز نواحی جنوبی تهران بشتابید و در امر جابجائی آنان را کمک نمائید.

۴ ـ از آنجا که دولت‌جمهوری‌اسلامی ایران پس از اتکا به نیروی لایزال الهی صرفا" به نیروی ملت قهرمان ایران متکی است هرگونه اعلام همکاری از جانب مردم را محترم شمرده و در اطلاعیه‌های بعدی نیازمندیهای لازم را اعلام خواهیم نمود.

نطق افتتاحیه برژنف دربیست وششمین کنگره حزب کمونیست شوروی

## برژنف: حوزه تحت سلطهٔ امپریالیسم کوچکتر شده‌است

مسکو ـ خبرگزاری‌تاس: لئونید برژنف دبیرکل حزب کمونیست شوروی دیروز در نطق افتتاحیه خود در بیست‌وششمین کنگره این حزب گفت: حوزه تحت‌سلطه امپریالیسم کوچکتر شده است. تضادهای داخلی در کشورهای سرمایه‌داری و رقابت بین‌آنان‌شدیدتر گردیده و سیاست‌تجاوزکارانه امپریالیستی خصوصا "درموردامپریالیسم آمریکا عملا" افزایش یافته است.

در حالیکه در آغاز دهه هشتاد، ابرهای‌تیره در افق بین‌المللی جمع شده،اتحاد شوروی به کوششهای خود در زمینه برطرف کردن تهدید جنگ و حفظ تشنج‌زدائی و بسط همکاریهای‌سودمند بین اغلب کشورهای جهان ادامه میدهد.

برژنف در قسمت دیگری از نطق خود گفت امروزه واضح است که شوروی و متحدانش بیش از هر زمان دیگری پشتیبان صلح‌جهانی هستند. در خلال سالها حزب کمونیست شوروی و کمیته مرکزی و دفتر سیاسی آن توجه خود را به تقویت روابط دوستانه و همکاری با سایرکشورهای‌سوسیالیست مبذول نموده‌اند.

ما میخواهیم دست‌در دست آنان یک جهان سوسیالیست جدیدی بسازیم که نمونه‌بی‌سابقه‌ای از عدالت واقعی، برابری و روابط برادرانه بین کشورها باشد.

## بزرگداشت سالگرد انقلاب اسلامی در لهستان و آلمان

تهران ـ خبرگزاری‌پارس: براساس اطلاع رسیده‌از سفارت جمهوری اسلامی ایران دررورشو، دانشجویان ایرانی مقیم لهستان به مناسبت دومین سالگرد پیروزی انقلاب اسلامی ایران مراسمی درشهردانشگاهی (ووج) برگزار کردند و همزمان نمایشگاه عکس، پوستر وکتاب تشکیل گردید که حدود سیصد نفر از دانشجویان خارجی مقیم لهستان و مقامات دانشگاهی وازجمله دانشجویان عراقی مخالف رژیم بعث از آن دیدن‌کردند.

همچنین بمناسبت دومین سالگرد انقلاب اسلامی ایران، طبق دعوت سرکنسولگری‌جمهوری‌اسلامی ایران در مونیخ مراسمی درمحل مرکز اسلامی مونیخ با شرکت عده کثیری از ایرانیان برگزار گردید.

## تصمیم کمیته مشترک نمایندگان دولت واتحادیه کارگری لهستان

ورشو ـ خبرگزاری فرانسه: به گزارش خبرگزاری لهستان یک کمیته مشترک مرکب از نمایندگان دولت و نمایندگان اتحادیه‌های کارگری که درباره‌مقررات جدید اتحادیه‌های‌کارگری این کشور کار میکنند، توصیه کرد پارلمان لهستان قدرت را داشته باشد که بتواند‌اعتصابات را برای مدت دو ماه در دوره‌های بحران اقتصادی به تعویق انداخته و در موارد سوانح طبیعی اعتصابات را قدغن نماید.

در این کمیته مشترک دوازده تن از اعضای اتحادیه همبستگی‌کارگران عضویت دارند.

خبرگزاری چین‌نو:

## فروش‌زیردریائی‌ازسوی هلندبه تایوان مداخله دراین کشوراست

پکن ـ خبرگزاری فرانسه: خبرگزاری چین‌نو دیروز هلند را متهم کرد که‌با اقدام برای‌فروش دوزیردریائی به تایوان دست به یک مداخله تجاوزکارانه در امور داخلی چین‌زده است. این خبرگزاری در اظهارنظر پیرامون تصمیم لاهه مبنی‌بر عدم لغو اجازه به یک کمپانی هلندی مبنی‌بر فروش زیردریائی به دولت ملی حاکم در تایپه اعلام کرد که‌این اقدام بروابط‌چین وهلند لطمه‌زده است. این خبرگزاری تهدید پکن مبنی‌بر تنزل روابط دیپلماتیک خود بالاهه را از سطح سفیر به کاردار درصورت فروش این زیردریائیها تکرار نکرد. این خبرگزاری ضمن رداظهارات مقامات هلندی مبنی‌بر اینکه این معامله ۵۰۰میلیون دلاری فقط یک معامله تجاری بوده است،گفت آیا دولت هلند درصورت فروش زیردریائی از جانب چین به یک استان ویژه در هلند بمنظور جنگ با دولت مرکزی، آنرا یک امر تجاری میدانست.

## نخست وزیر آلبانی ازعراق خواست نیروهایش را ازایران فراخواند

وین ـ رویتر ـ آلبانی از عراق خواست نیروهایش را از خاک‌ایران‌فراخواند بگزارش خبرگزاری رسمی آلبانی "اتا" نخست‌وزیر آلبانی در دیدار با اعضای هیئت تبلیغات اسلامی ایران اظهار داشت آلبانی از انقلاب ضدامپریالیستی و ضدفئودالی ایران‌جانبداری میکند وهشدار داد در صورت ادامه جنگ عراق با ایران امپریالیستها دست به مداخله خواهند زد. نخست‌وزیر آلبانی از عراق خواست نیروهایش را از ایران فرا خواند تا راه برای حل مسالمت‌آمیز اختلافها در محیطی آکنده ازتفاهم و حس همجواری گردد.

روزنامه انقلاب اسلامی
صاحب امتیاز
سیدابوالحسن بنی‌صدر
مدیرمسئول: محمدجعفری
سردبیر:
سیدجمال‌الدین موسوی
خیابان امام‌خمینی
مقابل اداره پست
تلگرافی: روزنامه‌انقلاب
منطقه ۱۱پستی
تلفن: ۳۲۸۵۴۱

ساعات شرعی بافق تهران

سه‌شنبه۵اسفند ۱۳۵۹
برابر۱۸ربیع‌الثانی ۱۴۰۱

| | |
|---|---|
| اذان‌مغرب | ۱۸/۱۰ |
| پایان‌شفق | ۱۹/۱۷ |
| طول‌روز | ۱۲ساعت‌و۵۹ |
| طلوع‌فجر (فردا) | ۵/۱۰ |
| طلوع‌آفتاب (فردا) | ۶/۴۰ |
| ظهرشرعی (فردا) | ۱۲/۱۹ |
| اذان‌مغرب (فردا) | ۱۸/۱۱ |

توضیح: طول روزاز طلوع فجر تااذان مغرب‌محاسبه شده.

چاپ: شرکت ایرانچاپ