مستضعفان عالم را بر آن بیستیم که وارث آنان قرار دهیم — مژده ده آن بندگان را که به سخن ما گوش فرا میدهند و از بهترین آن پیروی میکنند

۱۲ صفحه

انقلاب اسلامی

سه‌شنبه ۲۸ بهمن ماه ۱۳۵۹ - ۱۱ ربیع الثانی ۱۴۰۱ - ۱۷ فوریه ۱۹۸۱ - شماره ۴۷۶
سال دوم - تکشماره ۱۵ ریال

در این شماره

قانون
بیانیه جامعه قضات جمهوری اسلامی دربارهٔ لایحه قصاص
درصفحه۳

در جهان
جنگ ایران و عراق در رسانه‌های گروهی
درصفحه۴

اقتصادی
سیری درصنعت نساجی ایران
درصفحه۵

دیدگاهها
ملیت و ملی گرائی
ازاستاد شهید مطهری
درصفحه۸

گزارش
در آستانه بیستمین هفته نبرد
درصفحه۹

در اجتماع اقشار مختلف مردم

امام از نظام جمهوری اسلامی و مقامات رسمی کشور تجلیل کرد

نمی‌بینید رئیس جمهور زندگیش را وقف این کرده است که برود برای این ملت خدمت بکند

در صفحه آخر

حجة‌الاسلام سید احمد خمینی در نامه‌ای به نمایندگان مجلس

آیا باید همه آنطوری فکر کنند که این معدود خوششان بیاید، والا در خط امام نیستند؟

نمیدانم چرا مسئولین، چماقداران را دستگیر نمی‌کنند

عده‌ای جاهل یا آگاه و یا تحریک شده لاهوتی را در خط امام نمی‌دانند

در صفحه آخر

مردم آتن خواستار تعطیل پایگاههای آمریکا در آن کشور شدند

نخست‌وزیر آلبانی از عراق خواست نیروهای خود را از ایران فرا خواند

در صفحه ۴

وزیر کشور: اگر نارضایتی مردم زیاد شود، خطر بزرگی است

در صفحه ۲

توسط توپخانهٔ ارتش جمهوری اسلامی ایران:

۴ پادگان در ۴ شهر عراق زیر آتش شدید گرفته شد

دشمن از یک موضع استراتژیک در نوسود عقب رانده شد

در یک رشته عملیات چریکی در سوسنگرد ضربات مهلکی به دشمن وارد شد

بنا بگزارش رسیده از خبرنگار ما از آبادان بر اثر اجرای آتش دقیق نیروهای مسلح ما مواضع دشمن در اسکله چهارچراغ عراق بآتش کشیده شد. همچنین بنابگزارشات رسیده از خبرنگار خبرگزاری پارس از آبادان با اجرای آتش دقیق توپخانه ارتش جمهوری اسلامی ایران آرایش یک ستون زرهی دشمن در آن سوی اروندرود در شهر فاو برهم خورد و یک موضع توپخانه دشمن با ۱۷ قبضه توپ از انواع کالیبرهای مختلف درهم کوبیده شد.

درجبهه سوسنگرد دیروز براثر یک رشته عملیات چریکی رزمندگان اسلام که با آتش توپخانه نیروی زمینی ارتش، پشتیبانی میشد، ضربات مهلکی بر دشمن متجاوز وارد شده است.

درمحور جاده اهواز-خرمشهر براثر آتش دقیق رزمندگان جان برکف هوانیروز برادوات زرهی دشمن، صدمات قابل ملاحظه‌ای به عراقی‌ها وارد شد.

درمناطق میمک ومهران درجبهه ایلام نبرد بین رزمندگان اسلام وعراقی‌ها ادامه داشته وبرتری آتش همچنان با نیروهای ما است.

درمنطقه نوسود طی نبردی که بین نیروهای ما وقوای دشمن روی‌داد دشمن از یک موضع استراتژیک دیگر دراین منطقه عقب رانده شد.

گزارشات رسیده بدنقل از یک مقام آگاه نظامی در سنندج حاکیست که نیروهای اسلام مواضع دشمن را درشهرهای خرمال - سیدصادق - حلب‌چه - وشاندری و نیز دریاچه سد دربندی‌جان "وجاده سلیمانیه وپنجوین وهم‌چنین پادگانهای "بیاره" "زلم‌قد" "هوفری" و "دلیم" عراق‌را زیرآتش مستقیم خود قراردادند برپایه همین گزارش، تعدادی از پادگانهای مذکور عراقی منهدم گردید وارتش عراق مجبور به تخلیه مواضع خود شده است.

در صفحه ۲

اعتبار مجلس

در ضرورت اهمیت و اعتبار مجلس شورای اسلامی دیگر با این همه بیانات و تاکیدات امام و با نص صریح قانون‌اساسی و باتوجه به‌وظایف سنگینی که برعهدهٔ آن درنظام جمهوری اسلامی گزارده شده است هیچ‌نوع شک و تردیدی نمیتوان رواداشت. و مجلس‌مرکب از نمایندگان آنست و اعتبار کل چیزی چیز مجموع اعتبار جز آن نیست.

جریان حمله به سخنرانی آیت‌الله لاهوتی درحوزه انتخابیه ایشان در رشت و و کوچصفهان تنها ازاین نقطه‌نظر تاسف‌انگیز و فاجعه‌بار نیست که عده‌ای توانسته‌اند به ساحت کسی سوءقصد کنند و درصدد مرعوب نمودن وی و حتی تیراندازی به اوبرآیند که خود یکی از سمبلهای مقاومت‌و پایداری این ملت بپاخاسته در دوران سیاه دیکتاتوری است. چگونه میتوان شنید که لاهوتی، کسی را که هنوز درودیوار زندانها و شکنجه‌گاههای رژیم گذشته یاد مقاومتهای مردانه‌اش را فراموش نکرده‌اند، کسی را که در جریان انقلاب و پیش از آن به اذعان همگان اساسی‌ترین نقشها را در سازماندهی و هدایت مبارزه به عهده داشته است، کسی را که هنوز آثار شکنجه و مقاومت از همه وجود او هویداست کسی را که اولین پادگان فتح‌شده توسط انقلاب رابه نام او نامیدند، کسی‌را که رهبر انقلاب در وصف فداکاری، ایثاروصداقت او بالاترین توصیفات را بیان داشته است، عده‌ای‌از خدا بیخبر تحت پوشش و استتار انواع شعارهای فرصت‌طلبانه مورد هجوم و اهانت قرار دهند و براین جنایت برنیاشفت.

نفس حمله به لاهوتی و اجتماعی که مردم برای استماع سخنان او تشکیل داده‌اند و اینهم در زمانی که هنوز رنج زندانها و شکنجه‌های استبداد در سراپای لاهوتی به‌چشم میخورد مصیبت بزرگی برای انقلاب ماست که نپرداختن به آن و نیافتن ریشهٔ آن و تعقیب و مجازات نکردن کسانیکه دست به این عمل‌وحشیانه زده‌اند خود نوعی پایمال‌کردن خون شهیدانی است که در راه استقرار آزادی، استقلال و جمهوری اسلامی دراین سرزمین جان‌باختند. اما مسئلهٔ حمله به سخنرانی آیت‌الله لاهوتی وخود ایشان درحوزهٔ انتخابی وی در شرایط و اوضاع و احوالی که چماقداری و زورمداری هرروز ابعاد تازه‌ای به خود میگیرد از صرف حمله به یک شخصیت مورد احترام همگان بدرمیآید و بیانگریک پدیده و مرض اجتماعی میگردد که نپرداختن به‌آن متضمن خطرات عمده‌ای برای انقلاب و ارگانهای اساسی آن است.

مسئله حمله به اجتماعات مردم رشت وکوچصفهان مرحله جدیدی از درج فزاینده چماقداری و ارعاب و ترورهائی است که متاسفانه هرروز در یک‌گوشه و کنار کشور توسط ضدانقلابیون اصیل و بازیخوردهای مستقیم و غیرمستقیم آنها وسعت میگیرد و از حمله به سخنرانیها در مشهد و اصفهان و، و، و، به ترورهای کرمان و زنجان می‌انجامد وایتها خود ابعاد تازه‌ای از یک خطر بزرگتر را نیز نشان میدهد و آن ارعاب نمایندگان ملت و کوشش در از بین‌بردن یا ساکت‌کردن آنها وسعی در طریق‌قطع ارتباط آنها با مردم میباشد و این مسئله‌ای نیست که آثار و نتایج سوء خود را براساس و ارکان جمهوری اسلامی باقی نگذارد.

در صفحه ۲

استاندار گیلان: سوء قصد به حجة‌الاسلام لاهوتی را بشدت تکذیب می کنم

در صفحه آخر

تلگرام تبریک یاسر عرفات به امام خمینی و رئیس جمهور

بیروت ۱۳۵۹/۱۱/۲۵ - وفا - برادر ابوعمار رئیس کمیته اجرائی سازمان آزادیبخش فلسطین و فرمانده‌کل نیروهای انقلاب فلسطین به مناسبت دومین سالگرد پیروزی انقلاب اسلامی ایران تبریکی برای امام خمینی ارسال داشت. متن تلگرام به این شرح است:

حضرت امام آیت‌الله موسوی‌خمینی دام‌ظله

درود پاک و مبارک از سوی خداوند و بعد، در این‌مناسبت مبارک‌تاریخی و دردومین سالگرد پیروزی انقلاب اسلامی ایران از خداوند قادر متعادل می‌خواهم که به شما در اداره کردن امور انقلاب اسلامی ایران در جهت خیر و برکت و پیروزی امت اسلامی ما درمقابله با دشمنان خود صهیونیستها وامپریالستها که فلسطین و مقدسات آن‌را اشغال‌کرده و اقدام به یهودی کردن قدس شریف‌و دیگر اماکن‌مقدس آن میکنند، موفق‌بدارد.

اینجانب به‌نام سازمان آزادیبخش فلسطین و خلق‌فلسطین‌و مجاهدین آن‌که‌پایداری و استقامت می‌کنند، به آن حضرت و از طریق شما به خلق‌مسلمان‌ایران برادر بهترین درودها وتهنیت‌ها را بابن مناسبت که برای همه‌ما گرامی‌است، تقدیم داشته و از خداوند قادر متعال مسالت دارم که امت اسلامی ما بتواند تمامی دشواریها و توطئه‌هائی‌را که‌بآن روبروست پشت سرگذاشته و صلح در سراسر سرزمین‌اسلامی ما برقرار شود.

(ربنا افتح‌بیننا وبین‌قومنا بالحق‌وانت‌خیرالفاتحین- صدق‌الله العظیم)

والسلام علیکم و رحمه‌الله و برکاته

یاسر عرفات
رئیس‌کمیته‌اجرائی‌سازمان آزادیبخش فلسطین و فرمانده کل نیروهای انقلاب فلسطین

تلگرام تبریک ابوعمار به پرزیدنت بنی‌صدر

بیروت ۱۳۵۹/۱۱/۲۵ - وفا - برادر ابوعمار رئیس کمیته اجرائی سازمان آزادیبخش فلسطین و فرمانده‌کل نیروهای انقلاب فلسطین بمناسبت دومین سالگرد پیروزی انقلاب اسلامی ایران تلگرام تبریکی برای دکتر سید ابوالحسن بنی‌صدر رئیس‌جمهوری اسلامی ایران فرستاد. متن تلگرام بدین شرح است:

برادر سید ابوالحسن بنی‌صدر رئیس‌جمهوری اسلامی ایران

درود پاک و مبارک و بعد، بمناسبت دومین سالگرد تاریخی پیروزی انقلاب اسلامی ایران، به نام خود و به نام کمیته اجرائی سازمان آزادیبخش فلسطین و به نام خلق فلسطین استقامت‌کننده و انقلابیون مجاهد آن، پاک‌ترین درودها و تهنیت‌ها را تقدیم‌داشته و این مناسبت انقلابی را مغتنم‌شمرده که‌ازخداوند متعال بخواهم شما را بویژه در مقابله بااوضاع خطرناکی که ادمه جنگ برای ملت شما و منطقه و تمامی ملل آن و امت اسلامی بوجود آورده، موفق بدارد.

اینجانب برای خلق مسلمان و برادر، ایران آرامش خاطر و پیشرفت و شکوفائی و غلبه برتمامی دشواری‌هائی که در این شرایط سخت با آن مواجه است، آرزو میکنم چرا که این به اسلام و مسلمین قوت می‌بخشد و به ما نیرو می‌دهد که همگی با صهیونیسم بین‌المللی که سرزمین مقدس وقدس شریف را اشغال کرده، مقابله کنیم.

اینجانب اطمینان‌دارم که آزادی فلسطین و مقدسات آن امانتی‌است بعهده همه مسلمانان و همه آوارگان و مردم شریف سراسر جهان و آزادی آن وظیفه هرفرد مسلمان است. بار دیگر آرزوها و تهنیت‌های‌خود را به شما و خلق ایران برادر تقدیم‌میداریم.. و انقلاب تا پیروزی.

یاسرعرفات
رئیس‌کمیته‌اجرائی‌سازمان آزادیبخش فلسطین و فرمانده کل نیروهای انقلاب فلسطین

در تلگرامی به حجة‌الاسلام لاهوتی

رئیس جمهور: برای استقرار نظم قانونی خواهم ایستاد و آماده پرداختن بهای آن هستم

این واقعه باید به همه ثابت کرده باشد که هشدارهای اینجانب حق است

در صفحه آخر

رأی یک دادگاه اسرائیل علیه رژیم این کشور صادر شد

در صفحه آخر

رئیس جمهور: من از اینکه رادیو و تلویزیون باید آزاد باشد دست برنمی‌دارم

قسمت سوم سخنرانی رئیس جمهوری درجمع خانواده‌های شهدا و اعضای نیروی هوائی:

حالا اگر شما میخواهید قاعده برنگشتن استبداد، برنگشتن سلطه خارجی قرار نگیرد و خونهایی که بخاطر استقلال کشور و جمهوری اسلامی داده‌اید، بهدر نرود، باید همه‌اتان کار و تلاش و مراقبت کنید و خودتان نظم بپذیرید و نگوئید که "بمن مربوط نیست"، "بتو مربوط نیست". و بدانید که بدون نظم هیچ انقلابی قابل حفظ شدن نیست. انقلابهائی که جای خودشان را به استبداد دادند برای این قاعده مهم بود که باز هم از فوائد تاریخ است و تجربهٔ تاریخی است و می بینیم که این بلا بر سر ملت در این مدت آمده است و آن‌وعده‌مهم این است وقتی که برای آزادی و امنیت ملتی مجبور شد از ابتکار، امنیت را انتخاب میکند برای اینکه امنیت حداقل‌آزادی رسمی‌است وبدون‌آن زندگی اجتماعی ممکن نمیشود، پس چون‌بعدازانقلاب نظم نیست این کار که هرکس هرکار که بخواهد بکند جامعه‌را بستوه میآورد وامنیت جامعه‌را از بین میبرد زمینه‌برای‌استبداد (یعنی‌بازکشت آن امنیت) فراهم میشود.

اگر شما میخواهید استبداد نیایدومرحلهٔ سوم‌که آقای ریگان درباره آن بخودش خیلی وعده داده‌است که در دوره اول این جمهوری وریاست جمهوری‌ایران را مثل ۲۸ مرداد بوسیله عوامل منطقه‌ای وداخلی‌اش دوباره بدست میآورد وبعد میآید میگوید "دیدید که من‌گفتم..." اگر می‌خواهید این مسائل پیش نیاید واحساس خفت دراین جهان نکنید، ازهمین جنگی که پیش آمده وخودتان جنگیده‌اید درس‌بگیرید. اگر آن خلبان درهوا امکان این ابتکار را نمیداشت فرض کنید. که رژیمی‌بود که به آن خلبان میگفت که باید طبق این دستور بروی وطبق این دستوربرگردی واگر حمله کردند نباید دستور را بشکنی وبه‌غیر ازآن عمل کنی! دراینصورت آن خلبان‌را با میزدند ویا می‌نشاندند.

مگر یک رژیمی به او گفت که اگر درخطر واقع شدی، این تو هستی که وقتی درخطر افتادی فکر و اندیشه ومعلومات خودت را بکار بیانداز واز شخصیت خودت وهموطن مسلمان ما دفاع کن ونگذار که دشمن به تو دست بیابد. بنابراین، این دو طرز فکر دارد:

- اگردرمیدانهای‌جنگ به فرمانده یک گروهان و یا یک گروهان تانک امکان ندهند که درموقع برخورد باخطر ابتکار لازم را از خودش بروز بدهد وبه او بگویند که تو باید طبق این قاعده بروی وطبق این قاعده برگردی. ممکن است آن "قاعده" مناسب با جنگ نباشد ومنجر به نابودیش بشود.

- اما اگر به او گفتند که درجنگ این "قاعده" یک اصول عمومی درجنگ است اما اگر تو با دشمن برخورد کردی، این توهستی که باید راه شکستن دشمن را پیدا بکنی. دراین صورت مغزش را بکارمی‌اندازد.

پس این دو بینش است وما میخواهیم طبق تجربه‌ای که این جنگ‌بما میگوید که شرط نجات انقلاب ما عمل کردن طبق بینش دوم است واین بینش دوم ممکن نیست مگر باکوشش.

بنابراین، اگر شما که سرباران این ملت‌هستید وشما که دراین جنگ اعتباری عظیم بدست آوردید، وهمانطور که گفتم کار شما فقط این نبود که مرزها را پاسداری کنید ومانع دشمن بشوید. بلکه باآزمایشی که گذاشتید، راه وتابلوی آزادی یعنی امکان ابتکارو خلاقیت دادن به انسان را نشان دادید. ودرس بزرگی‌را که ما میتوانیم بدون استبداد وزور حتی‌در میدان جنگ، جنگ را بهتر پیش ببریم، نشان‌دادید. پس‌چرا درجامعهٔ بزرگ خودمان نتوانیم. پس درآنجا (جامعه) هم میتوانیم. شما که این درسهارادادید باید در درسهای دیگر نیز پیشقدم بشوید. وآن این است که درسازمان نیروهای مسلح ما، نظم خودجوش بوجود بیاورید. زیرا این خودجوشی یکی از اسرار بزرگ پایندگی وپایداری ملت ماست.

شما فکر کنید که ما به ۷۰کیلومتری سمنان‌برای بازدید ابتکارات مغزهای نیروهای مسلح ومهندسان وکارکنان کارخانه‌های اسلحه سازی خودمان رفتیم. مردم سمنان فهمیدند که در ۷۰ کیلومتری شهر آنها هستیم وخواستند که به شهرشان برویم وماهم براه افتادیم بفاصله ۳ ربع شهر مثل موج بحرکت درآمد ودریکجا جمع شدند. این‌خودجوشی‌یعنی همین. زیرا خودش هم به خودش نظم داد. آقابالاسر هم نداشت. کسی هم به او نگفت بیاید. چماق بدست هم نبود که برود وبزور بگوید که مغازه‌هارا ببندید و بیائید وقبلا هم تدارک دیده نشده بود وکسی‌هم به آنها شعار تلقین نکرده بود.

خود مردم یکجا جمع شدند وخودشان یکجا نظم گرفتند وخودشان هم یکجا شعار دادند. این خودجوشی است که ایران را نگه داشته است. مثل همین جنگ. اگر روز اول جنگ بود ورژیم سابق بود تا بیاید ازآن‌بالا تصمیم‌بگیرد وپائین‌هم کار کندو.... دشمن خوزستان‌را برده بود.

اما این انسانها که شما باشید مثل سیل وآبی‌که از زمین میجوشد، جوشیدید، نظم پذیرفتید، عمل کردید ودشمن‌را متوقف کردید.

در صفحه ۱۰

توجه

از نظر اینکه روزنامه انقلاب‌اسلامی بوسیله ماشینهای کامپوزر حروفچینی میشود و گوی فیروزه مخصوص اینگونه ماشینها نایاب میباشد لذا بعلت احتیاج فوری، روزنامه انقلاب اسلامی از کلیه شرکتها، موسسات و اشخاصی که اینگونه گوی را در اختیار دارند درخواست میکند بعنوان همکاری با ما جهت فروش و یا معاوضه آن با گوی مروارید در اسرع وقت با تلفن شماره ۳۲۸۵۳۶ از ساعت ۹ الی ۱۲ صبح و ۱۳/۳۰ الی ۱۶/۳۰ بعدازظهر با ما تماس بگیرند.

آبونمان خارج از کشور
۳۲۸۵۵۶

کارنامه رئیس جمهور

گزارش مردم ۹ بهمن ۱۳۵۹

در جنگهای اعراب و اسرائیل ارتشهای عرب شکست می‌خوردند برای اینکه فرماندهان نه براساس لیاقت بلکه براساس بند وبستهای گروهی قدرت انتخاب میشدند

اگر ما بجای بکاربردن زور توضیح و آگاهی را قرار ندهیم خطر تجدید استبداد اهتزاز ناپذیر است

از پنجشنبه ۲ تا پنجشنبه ۹ بهمن ۵۹

بسم‌الله الرحمن الرحیم

قسمت دهم

بقول صاحب کتاب "لومون‌کلدتورا" در زبان دیوان سالاران روسی این معانی رادارد، فهرست مقامهای مدیره در اتحاد جماهیرشوروی، فهرست اشخاصی که چنین مقاماتی را دارند.

در آغاز استالین برای اینکه این دیوان سالاری را تشکیل بدهد، یعنی اشخاصی را به مقاماتی بگمارد شرایطی تعیین کرد که ممکن است خواننده را به تعجب برانگیزد. با توجه به اینکه در کشور خود ما همین حرفها را می‌زنند و همه میشنوند و نباید تعجب کرد. قانون قدرت در همه جا یکسان عمل می‌کند. وقتی رژیم جدیدی برقرار شد و خلاءهایی بوجود آمد و در زمینه‌های مختلف، قدرت برای متصدیان جدید جا خالی باشد، آنها که در پی موقع مقام بودند بصورت موج رواته شدند (این را صاحب کتاب می‌نویسند) و برای اینکه موفق بشوند باید کار کمی می‌کردند. باید از منشاء بورژوا نباشد یا از نجبا نباشد و وارد حزب بشود. حالا کشور ما آن شرایط لازم را ندارد و بنابراین همان دومی کافی است. اما نه. استالین بر این شرایط افزود برای اینکه بتوان باید بین اینهایی که وارد حزب میشوند انتخاب کرد لذا تنها کافی نبود که منشاء بورژوا نداشته باشد و وارد حزب بشود، بلکه باید چهرهٔ سیاسی نیز داشته باشد. و باصطلاح خودمان" مکتبی" باشد. تخصص که نه، ضابطه هم که نبود زیرا چهره سیاسی ضابطه بود.. حالا معنای چهره سیاسی چه بود؟ بقول صاحب کتاب فرض کنید که آلبرت انیشتین که در حزب اسم ننوشته بود و با یک ملوانی‌که در حزب اسم نوشته بود هردو برای یک فعالیت در زمینه کار انیشتین خود را معرفی میکردند، این دومی که در حزب اسم نوشته بود انتخاب میشد. این سئوال پیش میآید که آیا تخصص را به چیزی نمی‌گرفتند؟ میگوید چرا در مواردی که لازم داشتند متخصص را بکار میگرفتند و من میخواهم بگویم که تمام شگرد قضیه در اینجاست.

بدوران رضاخانی برگردید، رضاخان یک بیسواد نادان بود و غالب کسانی که به قدرت رسانیدنظیر خود او بودند. آن روشنفکرها ومتخصص‌هائی که میخواستند ایران را براهی برانند که میخواستند خود را در پشت‌سر و در پوشش این‌گروه جای دادند وبتدریج پس از اینکه سوار شدند، آنها را راندند وخودحاکم شدند. در روسیه هم عینا همینطور شد. بنابراین اول کار استالین به‌آدمهای مطیع احتیاج داشت. چرا، کار را به اشخاصی می‌سپرد که لیاقت بسیار کمی داشتند و یا اصولا برای کارهائی که متصدی آن شدند نالایق بودند.

پس چرا اینکارها را به آنها می‌سپرد - در صفحه ۷۶ کتاب این نکات را آورده است: برای‌اینکه هرکس باید میدانست علت اینکه این مقام را بدست میآورد، حق او نیست. چون اگر بخاطراینکه اعتقاد دارند، توانا هستند و تخصص دارند پس این مقام

در صفحه ۱۱

قابل توجه مدیران محترم داروخانه ها
بقیه درصفحه ۳

قابل توجه اعضاء محترم اتحادیه صنف خرازی و وابسته
شرح در صفحه ۴

دفتر ریاست جمهوری خواستار علت تعطیل دبیرستان خوارزمی از وزیر آموزش و پرورش شد

امروز دفتر ریاست جمهوری طی تلگرامی خطاب به وزیر آموزش و پرورش خواستار تشریح علل تعطیل دبیرستان خوارزمی تهران جهت آگاهی ریاست جمهوری و افکار عمومی شد.

متن تلگرام بدین شرح است

وزارت آموزش و پرورش
جناب آقای باهنر

بفرار اطلاع در نتیجه دخالت عوامل غیرمسئول مدتی است فعالیت آموزشی دبیرستان خوارزمی تهران تعطیل شده است از آنجا که ادامه بی‌توجهی و سهل انگاری نسبت به مشکلات آموزشی کشور عوارضی غیرقابل جبران ببار خواهد آورد شایسته است برای آگاهی مقام ریاست جمهوری و افکار عمومی چگونگی و علل پیدایش مسائلی از این قبیل و اقدامات آن وزارتخانه را برای پیشگیری از بروز مشکلات مشابه اعلام فرمایند.

اطلاعیه راهنمائی و رانندگی در رابطه با کوپن بنزین وانت بارها

چون تعداد قابل توجهی از مالکین وانت‌بارها تاکنون موفق به تنظیم و ارسال پرسشنامه‌های مربوط باستفاده از قبوض‌بهادار بنزین نشده‌اند، لذا بدینوسیله باطلاع صاحبان وانت‌بارها اعم از پلاک سفید ونارنجی میرساند که مهلت تعیین شده قبلی تا آخر وقت اداری روز شنبه مورخه ۵۹/۱۲/۱ تمدید میگردد از مالکین اینگونه وسائط نقلیه که خود را واجد شرایط مندرج در آگهی میدانند تقاضا دارد با توجه باینکه پرسشنامه‌های مورد نظر قبلا" در مطبوعات چاپ گردیده نسبت به تنظیم و ارسال آنها طبق دستورالعمل صادره بستاد بسیج اقتصادی کشور مقیم در نخست‌وزیری جهت استفاده از قبوض‌بهادار بنزین در مهلت مقرر اقدام نمایند.

اداره راهنمائی ورانندگی تهران

از سوی ادارهٔ راهنمائی و رانندگی نحوهٔ مراجعه به دایره اجرائیات اعلام شد

این اطلاعیه از سوی اداره راهنمائی رانندگی تهران انتشار یافت: چون در روزهای اخیر تعداد مراجعین به دایره اجرائیات این اداره به نحو چشمگیری افزایش یافته وسبب ازدحام و کاهش کارآئی پرسنل و نتیجتا تاخیر درانجام امور مربوط به شهروندان عزیز میگردد، لذا بمنظور جلوگیری از ازدحام بیش از حد واتلاف وقت مراجعین از صاحبان سواریهای شخصی که برای انجام امور مربوطه باید به یکان اجرائیات راهنمائی مراجعه نمایند، تقاضا دارد طبق برنامه مشروحه زیر درایام‌هفته به واحد مذکور مراجعه فرمایند.

روزهای شنبه کلیه سواری‌های شخصی که رقم سمت راست شماره آنها بعدد ۱ و ۲ ختم میشود.

روزهای یکشنبه کلیه سواریهای شخصی که رقم سمت راست شماره آنها به عدد ۳و۴ ختم میشود

روزهای دوشنبه کلیه سواریهای شخصی که رقم سمت راست آنها به عدد ۵ و ۶ ختم میشود

روزهای سه شنبه، کلیه سواریهای شخصی که رقم سمت راست شماره آنها به عدد ۷و۸ ختم میشود.

روزهای چهارشنبه کلیه سواریهای شخصی که رقم سمت راست شماره آنها به ۹ و ۰ ختم میشود.

بقیهٔ سرمقاله

اصل ۸۶ قانون‌اساسی تصریح دارد که نمایندگان مجلس در مقام ایفای وظایف نمایندگی و در اظهار نظر و رای خود کاملا" آزادند و نمیتوان آنها رابه سبب نظراتی که در مجلس اظهار کرده‌اند یاآرائی که در مقام ایفای وظایف نمایندگی خود داده‌اند تعقیب یا توقیف کرد". منظور از این اصل صریح و روشن است. نماینده مردم باید از احترام وصیانت خاصی برخورداری باشد تا بتواند آزادانه وبدون قرارگرفتن تحت‌تاثیر هرنوع فشار و تحمیل‌وارعاب نظرات خود را درباره مسائل کشوری بگوید و از عهده وظایف سنگین نمایندگی خویش برآید اگر بنا شد و هرنماینده‌ای بنابر اظهاراتی که‌مینماید مواضعی که اتخاذ میکند و آرائی که میدهد مواجه با انواع صحنه‌سازیها بشود، رسانه‌های گروهی او را آماج انواع تهمتها و افتراها قرار دهند، هر تریبون و اجتماعی را به محل جوسازی و قطعنامه‌پردازی و فحاشی نسبت به او بدل کنند و کار را به آنجا برسانند که حتی در حوزه انتخابیه خویش نتواند گزارش کار و فعالیتش را به موکلین خود بدهد دیگر چه چیزی از آزادی و امنیت نمایندگان و اعتبار مجلس باقی ماند.

مسلما" این نوع اعمال در رفتار چیزهایی نیستند که کوچکترین تزلزلی در اداره امثال لاهوتی‌ها بوجود آورند اما رواج یافتن این نوع رویدادها اساس مشروعیت و اعتبار کار مجلس و نمایندگان آن را به خطر می‌اندازد. تاریخ نظامهای سیاسی جهان پر است از موارد ضرب و جرح و ترور و ایذاء و بازداشت و زجر و شکنجه نمایندگان مردم که وقتی قدرتمندان نتوانستند در صحن مجلس جلوی ابراز نظرات آنها را بگیرند در خارج مجلس در صدد برآمده‌اند جو و شرایطی بوجود آوردند، تالب و دهان آنها را بدوزند و مانع پیشبرد صحیح وظایف نمایندگی آنها بشوند.

چندی قبل عده‌ای از نمایندگان مجلس از جمله نگارنده متنی را امضاء کردیم که طی آن‌لاهوتی از وزیر کشور خواسته بود در مجلس حضور بهم رسانند و به اطلاع مردم و نمایندگان آنها برسانند که چه اقداماتی برای ریشه‌یابی وجلوگیری از چماقداری و حمله به اجتماعات و اعمال خلاف قانون و بی‌رویه بعضی گروهها که عدم اطلاع مقامات انتظامی و وزارت کشور از چند و چون کار آنها شگفت‌انگیز است، انجام داده‌اند و متاسفانه هنوز وزیر کشور فرصت نیافته‌اند برای پاسخ به این سئوال در صحن مجلس حاضر شوند اما گویا گروهی غیر مسئول و همه کاره به خود حق داده‌اند که با گلوله و چماق در صدد پاسخگویی به لاهوتی برآیند و جالب آنجاست که مجلس شورای اسلامی وخصوصا" ریاست محترم آن که در هر مورد که کوچکترین احتمالی برتضعیف مجلس از جانب این و آن به غلط یا درست میداده‌اند باشدت عمل و صراحت بیانی مثال‌زدنی درصدد دفاع از مجلس برآمده‌اند درمورد این امر مهم که میتواند عواقب بسیار ناگواری برای همهٔ نمایندگان یکی پس از دیگری داشته باشد تاکنون راه احتیاط و سکوت را در پیش گرفته‌اند.

پس از صدور قطعنامه‌کذایی اصفهان علیه نگارنده این سطور جناب رئیس مجلس فرمودند که قضیه در تاریخ پارلمانی جهان سابقه نداشته‌است و مشغول مطالعه برای یافتن راه‌حل آن هستند. حقیر که مختصر اطلاعی از تاریخ پارلمانی دنیا دارد حاضر است دهها نمونه و مثال از این نوع رفتارها در کشورهای آمریکای‌لاتین و دیگر کشورها که در معرض دیکتاتوری بوده‌اند و از تاریخ گذشتهٔ کشور خودمان برای ایشان بزند، شاید راهگشا باشد ولیکن مسلما" در تاریخ پارلمانهای معتبر جهان که متولیان آن نیز درصدد دفاع همه جانبه از اعتبار مجلس و حقوق نمایندگان آن باشند حق با ایشانست و امری بیسابقه است و در نظام اسلامی مسلما" امری است که باید بطور روشن وصریح از همان ابتدا محکوم باشد تا هر عده‌ای نتوانند نماینده منتخب مردم را از این طرق تحت‌فشار و ارعاب قرار دهند ولیکن آن قضیه بهر صورت گذشت و نگارنده رانیز قصد ستیزه‌جویی و کینه‌ورزی نبود. اما هجوم به سخنرانی آقای لاهوتی و موارد دیگر بعضی تحریکات علیه نمایندگانی که شاید گفتار و کردار آنها در مجلس به مذاق بعضی خوش نیآمده است امری نیست که بیش از این بتوان در باره آن سکوت کرد خصوصا" وقتی که علیرغم نص‌صریح اصل ۲۷ قانون اساسی که میگوید " تشکیل اجتماعات و راهپیمایی‌ها بدون حمل سلاح به شرط آنکه مخل به مبانی اسلام نباشد آزاد است " یکی ازمقاماتی که خود مسئول اجرای قانون و پاسدار قانون اساسی و نظام جمهوری سلامی در استان گیلان باید باشد در ارتباط با سخنرانی آقای لاهوتی میگوید " آقای لاهوتی بدون‌کسب اجازه‌ازمقامات مسئول وباوجود تذکر معاون سیاسی استاندار در اماده نبودن جو برای سخنرانی روز گذشته در کوچصفهان سخنرانی کردند و درگیری بوجود امده است و محافظین آقای لاهوتی بطرف مردم تیراندازی کرده‌اند " معلوم نیست بنا بر چه قانونی نماینده مردم برای اجابت دعوت کسانی که او را به عنوان مدافع حقوق خود به مجلس فرستاده‌اند باید از فلان و بهمان مقام انتظامی و معاون سیاسی استاندار اجازه بگیرد. اگر بنا شود اصل بر این اجازه باشد، پس دیگر از آزادی نماینده چه چیزی باقی خواهد ماند. آیا سخنرانی لاهوتی و اجتماع مردم برای استماع آن مخل به مبانی اسلام بوده است یا اینکه مسلح‌بودن محافظین اقای لاهوتی را که از مجلس شورای اسلامی برای حفظ جان او اسلحه گرفته‌اند و وظیفه آنها دفاع از جان نماینده مردم است و نفس تیراندازی بسوی آقای لاهوتی و مردمی که برای شنیدن سخنان او اجتماع کرده بودند در ضرورت حضور آنها در محل تردیدی باقی نمیگذارد و مصداق حمل سلاح توسط راهپیمایان و اجتماع‌کنندگان بوده‌است. وتازه‌به این فرض ضرورت کسب اجازه قبلی از کدام قانون درآمده است که به این صراحت با اصل ۲۷ قانون اساسی مغایرت دارد و هنوز بعلت این مغایرت نسخ نشده و قانونیت دارد.

البته وقتی هر مقام غیر مسئولی به خود اجازه میدهد حدود و ثغور برای آزادیهای مردم تعیین کند و در این مقال آنچه که بحساب نمی‌آید، قانون اساسی است، تعجب آور نیست که آن مسئول انتظامی استان گیلان نیز بنابر "الناس علی دین ملوکهم" به سخنان شگفت‌انگیز معاون وزارت کشور در مورد اجتماعات تاءسی کند. آقای زواره‌ای که معاون اداری و مالی وزارت کشور هستند معلوم نیست بنا بر چه ضابطه‌ای تشکیل اجتماعات را از زمره امور مالی و اداری وزارت کشور دانسته‌اند و خود راسا" به تدوین مقررات دربارهٔ آن پرداخته‌اند و درمصاحبه خود با روزنامه کیهان مورخ ۲۶ بهمن ۱۳۵۹ می‌گوید"... هرنوع راهپیمائی که ازطرف احزاب وگروههای سیاسی باشد باید با اجازه وزارت کشور باشد تا قانون تصویب شود ولی راهپیمائی‌های جمعی که متعلق به همه مردم است نیاز به اعلام به وزارت کشور وکسب مجوز ندارد چون دولت ومجلس برای مردم ودرخدمت مردم هستند وقتی مردم یک حرکت توده‌ای‌را اعلام میکنند این دیگر نیازی به مراجعه به وزارت کشور ندارد چون مربوط به یک حزب وگروه خاصی نیست".

باید از آقای زواره‌ای صرفنظر از توضیحی که باید بدهند که علیرغم نص صریح اصل ۲۷ قانون اساسی از کجا تشخیص ضرورت کسب اجازه از وزارت کشور را برای راهپیمائی داده‌اند پرسید اگر منظور شما از" مردم " مردمی نیست که نماینده انتخاب کرده‌اند واین نماینده از هرصاحب منصب دیگری صالح‌تر است تا نظرات آنهارا بیان کند نکندخدای ناخواسته منظورتان همان" مردمی " باشد که به قول مقام انتظامی استان گیلان محافظ آقای لاهوتی به سوی آنان تیراندازی کرده‌است. همان " مردمی " که به"میزان"حمله کرده‌اند همان" مردمی " که خود واضع ومجری قانون وقاضی ومجری حکم هستند ودر واقع جانشین همه قدرتهای قانونی منبعث از مردم واقعی شده‌اند. اگر منظور همینست که مردم و نمایندگان آنها ومجلس باید از شر این" مردم" و مدافعین زواره‌ای آنها به خدا وخود مردم پناه‌برد و درهرصورت این به عهده مجلس وریاست محترم آن و دولت فرزند مجلس وجناب وزیر کشور که به‌حق مجلس را مرکز همه تصمیمات دانسته‌اند، میباشد که اجازه ندهند بیش از این گروههائی بنام " مردم" در کنف حمایت لااقل سیاسی بعضی صاحب منصبان حقوق ملت ونمایندگان آن را به مخاطره اندازند.

احمد سلامتیان

وزیر کشور:

اگر نارضایتی مردم زیاد شود، خطر بزرگی است

آیت‌الله مهدوی‌کنی وزیر کشور ساعت ۱۳ دیروز درجلسه کارکنان استانداری زنجان که باحضوراستاندارومعاونین استانداری تشکیل شده بود، شرکت کرد وطی سخنانی اظهار داشت اگر میخواهید عمر شما عمر با برکتی باشد ودرترین مردم وپیشگاه خداوند محبوب باشید، کار را به عنوان خدمت انجام دهید وبه عنوان انجام وظیفه ورفع گرفتاریهای مردم وگشودن مشکلات آنها حتی درغیرازساعات اداری فعالیت کنید.

وزیر کشور افزود: باید به کارهای مردم رسیدگی کرد برای اینکه مردم نباید ناراضی شوند، چون نارضایتی مردم موجب نارضایتی ازاین دولت و ازاین جمهوری واین‌نظام میشود واگر این‌نارضایتی زیاد شود، خطر بزرگی است. کسانیکه علاقه به کشور واین نظام دارند راضی نخواهند شد که اینچنین نارضایتی‌ها تشدید پیدا کنند. وزیر کشور در ادامه سخنان خود گفت طبق‌گزارش‌های واصله در خیلی از ادارات عده‌ای مشغول‌کم‌کاری ویا بیکاری هستند. و این ایجاد نارضایتی میکند، همانطوری که در بعضی از سخنرانیها گفته‌ام این دولت ونظام جمهوری بنا نداشت که پاکسازی یا بازسازی رادر ادارات بیاورد وبخاطر اینکه فکر میکردیم بعداز انقلاب دیگر همه‌همکاران بسوی انقلاب برمیگردند و خدمت میکنند، ولی متاسفانه عده‌ای شروع به خرابکاری کردند وما نمیتوانیم مصالح یک انقلاب را فدای شخص بکنیم.

محمد مبلغی اسلامی دراجتماع پرشورمردم یاسوج دراستان کهکیلویه و بویراحمد:

اعمال روشهای استبدادی مردم را از حکومت جدا میسازد و زمینه ساز حاکمیت ابرقدرتها بر این کشور میشود

محمد مبلغی اسلامی بنابدعوت دفترهماهنگی همکاریهای مردم با رئیس جمهور در یاسوج به استان کهکیلویه و بویراحمد سفر کرد وی روز شنبه گذشته در مسجد جامع شهر یاسوج حضور یافت وبا استقبال گرم و کم‌سابقه اقشار و طبقات مختلف مردم روبرو شد. ایشان ضمن قدردانی و تشکراز حضور مردم یاسوج وروستاهای تابعه پیرامون استقلال وآزادی‌وخطرات حاکمیت استبداد برجامعه اسلامی و توطئه ابرقدرتها، بویژه آمریکا برای تضعیف جمهوری اسلامی و سست‌کردن پایه‌های حکومت سخنانی ایراد کرد.

آقای محمد مبلغی اسلامی ابتداء به نقش دوابرقدرت در جهان امروز و تبلیغات آنان برای تضعیف روحیه ملتهای تحت ستم مینی‌براینکه هیچ انقلاب و حرکت اجتماعی در دنیای‌امروز بوقوع نمی‌پیوندد، مگر آنکه یا متکی به آمریکا باشد برای مقابله با روسیه و یا متکی به ابرقدرت شرق برای مبارزه علیه استعمار آمریکا، و بدین‌طریق برای ملتهای زیرسلطه ازطریق نوشته‌ها و تبلیغات گروههای وابسته به ابرقدرتها این‌باور را ملکه ذهن مردم و برای‌آنان مطلق کرده است که جز این مفری نیست که یکی از دوگونه وابستگی را بپذیرند و تنها از این راه است که آنان کارمایه و نیروی محرکه ملتهای تحت‌ستم را خنثی میکنند. سپس وی در موردتعریف استقلال در اسلام و جمهوری اسلامی چنین گفت: استقلال یعنی نه مسلط باش نه زیر سلطه نه زورگو باش نه‌زورپذیر و چنانچه هریک از اینها باشی، مستقل نیستی، وابسته‌ای.

وی سپس پیرامون آزادی، اخلاق اسلامی، حضور دائمی مردم در صحنهٔ مبارزه سخن گفت و در موردآزادی جمهوری اسلامی چنین اظهار داشت: آیامیدانید چرا آمریکا و روسیه و گروههای وابسته به آنها دراین کشور مدافع استبدادند؟ آیا میدانید چرا ابرقدرتها وگروههای وابسته به آنان ازکسانیکه روشهای دیکتاتوری در این‌کشور پیشه‌کرده‌اند دفاع میکنند. و سپس ادامه داد:

من به شما میگویم. برای اینستکه در این جامعه اگر آزادی همه در چارچوب قانون‌اساسی حفظ بشود، مردم ما در اداره امور کشور خود نقش می‌یابند و حکومت و دولت به مردم متکی میشود و بدینطریق هیچگاه دولت وحکومت ما برای ثبات قدرت خود بدنبال پایگاهی در خارج از کشور نمیرود. لذا آن‌کسانیکه روشهای ضداسلامی و استبدادی پیشه کرده‌اند و همه‌چیز را در انحصار خود میخواهند به هوش‌آیند واعمال‌روشهای‌استبدادی مردم را از حکومت جدا میسازد و زمینه‌ساز حاکمیت ابرقدرتها براین کشور میشود و مردم ما باید بدانند که گروههای وابسته به روسیه و آمریکا و هردوابرقدرت بهمین لحاظ است که ازاستبداد و روشهای دیکتاتوری دراین کشور پشتیبانی میکنند. و همین‌طور ملت ما بایستی به‌هوش باشد که همیشه در صحنه حضور داشته باشند و از خلافکاری بعضی ارگانها و یا افراد و گروهها مایوس نشوند و همانطوریکه رئیس جمهور در پیامی به ملت ایران گفته است در مقابل همهٔ این خلافهابایستی استقامت کرد.

مردم نباید این خلافکاریها را از نظام‌جمهوری اسلامی بدانند، بلکه رژیم جمهوری اسلامی از آن همه است وبرای نجات انسان برای رشد انسان.

وی در قسمتی دیگر از سخنان خود دربارهٔ اخلاق اسلامی چنین گفت: اگر بخواهیم کشور را ازبحرانهائیکه‌دامنگیر آن شده است و این بحرانها را ابرقدرتها و گروههای وابسته به آنان در داخل به کشور ما تحمیل کرده‌اند، نجات دهیم بایستی در یک‌جو تفاهم و عشق و علاقه و دوستی همهٔ امکانات و استعدادهای خود را بسیج کنیم و از همهٔ این امکانات درجهت سازندگی کشور استفاده نمائیم. بایستی جونفرت را به عشق، جدائی رابه وصل، تضاد را به توحید تبدیل کرد و این ممکن نیست مگرآنکه همه مردم را به اخلاق اسلامی رهنمون شوند و همه‌خود را به روش پیامبر(ص) و علی(ع) و اصحاب و یاران او مجهز نمایند وی سپس در مورد روشهای پیامبر و علی و اخلاق اسلامی سخن گفت. این سخنرانی در ساعت ۵ بعدازظهر پس از یکساعت و سی‌دقیقه پایان یافت و سپس آقای محمد مبلغی‌اسلامی به احساسات گرم مردم یاسوج و روستاهای تابعه در مقابل دفتر هماهنگی همکاریهای مردم با رئیس جمهور با تقدیر و تشکر از آنان پاسخ گفت.

---

٤ پادگان در ٤ شهر عراق زیر آتش شدید گرفته شد

آبادان

خبرنگار انقلاب اسلامی: روز گذشته براثر آتش، نیروهای رزمنده اسلام بر روی مواضع دشمن در حاشیه جاده آبادان ـ ماهشهر از حرکت ۹ دستگاه لودر و ۲ دستگاه بولدوزربطرف خاکریزهای (دیوارهای‌خاکی) دشمن متجاوز ممانعت بعمل آمد وتمامی آنها منهدم وخدمه هایشان کشته یازخمی شدند. همچنین بااستفاده از آتش توپخانه وخمپاره‌اندازهای رزمندگان‌دلیر اسلام یک‌پاسگاه‌دیدبانی یک قبضه خمپاره‌انداز چند سنگر گروهی ویک سنگر تیربار کالیبر ۷۵ دشمن منهدم وبیش از پانزده نفر از عراقی‌ها بهلاکت رسیده وعده زیادی مجروح گردیدند.

خبرنگار ما از آبادان در ادامه گزارش، خود افزود با اجرای آتش پیاپی دلاوران نیروی دریائی مستقر دربخش شرقی خرمشهر ۲ باب ساختمان دربخش غربی که احتمالا دیدبانان دشمن از آن استفاده میکردند به آتش کشیده وازتلفات وضایعات سنگین آن به دشمن اطلاع دقیقی دردست نیست. دراین عملیات ۵ نفر از نیروهای فداکار اسلام براثر اصابت ترکش خمپاره دشمن مجروح شدند. برپایه همین گزارش، براساس اجرای آتش نیروهای مسلح ما مواضع دشمن دراسکله چهارچراغ عراق بآتش کشیده شد وپاسگاههای اطراف آن منهدم‌گردید. همچنین یک فروندکشتی بزرگ تجارتی دشمن که درساحل یکی ازبنادر اروندرود درخاک عراق مستقر بود وسعی‌درتخلیه محموله آن میشد باآتش رزمندگان آتش به آتش کشیده شد وغرق گردید. درشبانه روز گذشته براثر آتش توپخانه وخمپاره‌اندازهای دشمن تعداد شهدای شهر آبادان‌چهار تن ومجروحین ۳۴ تن گزارش شده است.

همچنین خبرنگار خبرگزاری پارس‌ازآبادان گزارش داد با اجرای آتش دقیق توپخانه‌ارتش اسلام آرایش یک ستون زرهی دشمن درآتسوی اروندرود واقع درشهر فاو برهم‌خورد ویک موضع توپخانه دشمن با ۱۷ قبضه توپ از انواع کالیبرهای مختلف‌درهم کوبیده شد.

اهواز

براساس گزارش روابط عمومی استانداری خوزستان پریروز براثر آتش دقیق رزمندگان جان‌برکف هوانیروز در محور اهواز ـ خرمشهر خسارات فراوانی بدشمن وارد آمد که دود ناشی‌از انفجار ادوات زرهی‌آنها تا ساعتها به چشم می‌خورد. همچنین به نقل از ستاد امداد ودرمان خوزستان گزارش رسیده است که طی ۲۴ ساعت گذشته ۱۲ مجروح ازجبهه‌های مختلف به بیمارستانهای‌اهوازانتقال داده شدند وپیکر پاک ۱ شهید انقلاب به سردخانه این شهر انتقال یافت.

همچنین گزارش دیگری از اهواز حاکیست طی دوهفته گذشته بیش‌از۱۲ تانک عراقی باخدمه آن درجبهه‌های اهواز منهدم و۱۴ نفرازعراقی‌ها به اسارت گرفته شده‌اند.

سوسنگرد

نبرد برحق رزمندگان اسلام با ارتش متجاوز عراق درجبهه‌های غرب وجنوب سوسنگرد بامبادله آتش توپخانه وخمپاره‌انداز‌های طرفین همچنان ادامه دارد.

رزمندگان دلیر شیوه‌های نامنظم جنگی، ازصبح دیروز دست به یک رشته عملیات متهورانه چریکی در یکی از مناطق جنوب غربی سوسنگرد زده وضمن پیشروی تا نزدیکی‌مواضع دشمن سنگرهای آنان را زیر آتش سلاحهای نیمه سنگین خود قرار دادند برپایه این گزارش‌حوالی ساعت ۱۳دیروزرزمندگان اسلام یک تانک، دوموضع تیربار و دو خمپاره‌انداز ۶۰ میلیمتری دشمن را منهدم کردند. طی‌این عملیات ۲۰ تن‌ازسربازان عراقی بهلاکت رسیدندو عده‌ای از آنان مجروح شدند. همچنین ۱ تن‌از رزمندگان اسلام مجروح شد که خوشبختانه حال وی رضایتبخش است. عملیات دیروز رزمندگان چریک که با همکاری و هماهنگی کامل وآتش‌موثر توپخانه ارتش جمهوری اسلامی ایران صورت‌گرفته بود تا ساعت ۱۴دیروز ادامه داشت وتوپخانه و خمپاره‌اندازهای خودی همچنان مواضع دشمن‌را شدیدا زیرآتش گرفتند برپایه همین گزارش شهر سوسنگرد طی پریروز و دیروز زیر آتش پراکنده دشمن قرار داشت که متقابلا از سوی رزمندگان اسلام به آتش عراقی‌ها پاسخ داده شد. پریروز چند سنگر نفرات ویک سنگر تانک دشمن درغرب سوسنگرد مورد اصابت قرار گرفت ومنفجر شد. بنا به همین گزارش صبح دیروز نیز واحد خمپاره‌انداز برادران رزمنده ژاندارمری چندین سنگر انفرادی عراقی‌هارا در غرب سوسنگرد درهم کوبیدند، بطوری که ۶نفر از افراد دشمن زخمی شدند ویا بهلاکت رسیدند

ایلام

طبق گزارشات رسیده بنقل از یک مقام آگاه در استانداری ایلام دیروز نبرد توپخانه در جبهه‌های میمک و مهران بین رزمندگان اسلام و عراقی‌ها جریان داشته است.

بر اساس همین گزارش برتری آتش در جبهه‌های ایلام با نیروهای ماست ولی تا این لحظه هیچ گزارشی از تلفات و خسارات احتمالی نیروهای دشمن نرسیده است.

غرب کشور

نبردرزمندگان‌نیروی‌زمینی ارتش جمهوری اسلامی، هوانیروز، پاسداران ـ انقلاب اسلامی، بسیج عشایری، بسیج‌مستضعفین فدائیان امام‌خمینی و تکاوران مالک اشتر با قوای عراقی درجبهه‌های نوسود تا سومار در استان کرمانشاهان همچنان‌ادامه دارد.

برپایه گزارشهائی که دیروز از جبهه‌های‌نوسود ریزاب، ذهاب، قصر شیرین، داربلوط، زلم زرد، گیلانغرب و سومار دریافت شد نبرد توپخانه و سلاحهای سنگین‌همراه با عملیات چریکی ودر بعضی جبهه‌ها نبرد رودر رو و گاه سنگر به سنگر شروع شده که هم‌اینک نیز ادامه دارد. این گزارشها حاکیست که در شبانه‌روز گذشته در جبهه‌های غرب ۱۵سنگر ۲ تانک، ۲ خودرو یک تانکر نفت، یک موضع توپخانه و یک پاسگاه مرزی نیروهای دشمن هدف آتش‌دقیق نیروهای دلاور ما قرار گرفت و جمعا" ۲۳تن از نیروهای دشمن به هلاکت رسیدند و تعدادی نیز مجروح شدند.

دراین مدت از رزمآوران اسلام ۴ تن به درجه شهادت نایل‌آمدند درجریان درگیری که درمنطقه نوسود بین رزمندگان اسلام و قوای دشمن روی داد دشمنان انقلاب اسلامی بادادن تلفات از یک موضع استراتژیک دیگر دراین منطقه به عقب رانده شدند. درجریان این درگیری یک‌درجه‌دار دلیر ژاندارم براثر اصابت ترکش خمپاره جان خود را فدای انقلاب اسلامی کرد و دوتن دیگر از پرسنل ژاندارمری مجروح شدند.

سنندج

یک مقام مسئول و آگاه نظامی در مریوان دیروز گفت: نیروهای اسلام مواضع دشمن‌در شهرهای خرمال، سید صادق، حلب‌چه‌وشاندری و نیز دریاچه سد دربندی‌خان و جاده سلیمانیه و پنجوین و همچنین پادگانهای بیاره، زلم قدهوفری و دلیم را زیر آتش مستقیم خود قرار دادند. همچنین بگفته این مقام تعدادی از پادگانهای عراقی مذکور نیز منهدم‌شده و ارتش عراق مجبور به تخلیه مواضع خود شده است.

ستاد لشگر ۲۸کردستان در مریوان نیز اعلام کرد که پریروز یک‌گروه گشتی از رزمندگان دلیر اسلام مرکب ازبرادران ارتشی، سپاه پاسداران انقلاب اسلامی و پیشمرگان مسلمان کرد پنج کیلومتر بداخل خاک عراق نفوذ کردند وسپس با دیده‌بانی دقیق توپخانه جمهوری اسلامی در این منطقه یک پایگاه ارتش عراق را زیرآتش قرار داد و تلفات و خسارات قابل توجهی به آنان وارد آورد. از میزان تلفات وارده به دشمن اطلاعی دردست نیست. رزمندگان‌انقلاب اسلامی بدون تحمل هیچگونه‌صدمه‌ای‌ماموریت خود را پایان داده و بسلامت به پایگاههای خود بازگشتند.

بگزارش دیگری‌از سپاه پاسداران انقلاب‌اسلامی مریوان حاکی است: پریروز ۱۸ تن از افراد بازی‌خورده گروه‌رستگاری که ماهیت پلید سردمداران گروه رستگاری برایشان روشن شده است خود را تسلیم‌کردند و ده قبضه اسلحه کلاشینکف، ۷ قبضه برنو و یک قبضه ژ۳خود را همراه با مقادیری مهمات به سپاه‌پاسداران مریوان تحویل دادند. این افراد بهنگام‌عزیمت به مریوان جهت تسلیم شدن در مسیر خود با تعدادی از افراد مسلح حزب منحله دمکرات در یکی از پایگاههای عناصر ضدانقلاب درگیر شدند که در نتیجه ۸ تن از افراد مسلح دمکرات بهلاکت رسیدند. دراین درگیری دوتن از افراد نادم عضو رستگاری که در آخرین ساعات عمر خویش راه حقیقت را دریافته بودند، به شرف شهادت نائل آمدند.

اطلاعیه شماره ۴۰۷ ستاد مشترک ارتش

بسمه تعالی

بخشی از چگونگی عملیات در جبهه‌های جنوب و غرب میهن اسلامی ایران را در ۲۴ ساعت گذشته به اطلاع هموطنان مبارز و انقلابی ایران میرساند:

۱ـ روز گذشته (پریروز) مبادله آتش توپخانه بین نیروهای مسلح جمهوری اسلامی ایران و دشمن متجاوز در مناطق اهواز، سوسنگرد، شوش و جسرنادری ادامه داشت و گشتیهای رزمی نیروی زمینی ارتش جمهوری اسلامی ایران در منطقه شوش موفق شدند یکنفرپیز زرهی دشمن را منهدم و حدود ۱۵ نفر از افراد عراقی را مجروح سازند.

۲ ـ دلاوران قهرمان نیروی دریائی ارتش جمهوری اسلامی ایران مواضع دشمن در منطقه خونین‌شهر را زیر آتش گرفتند و یک برج دیدبانی با نفرات آن و چند سنگر انفرادی و گروهی دشمن را نابود کردند.

۳ـ جانبازان نیروهای مسلح جمهوری اسلامی ایران با اجرای آتش موثر بر مواضع دشمن در جبهه‌های آبادان دوانبار مهمات، یک تانک، یک تفنگ ۱۰۶ میلیمتری، یک خودرو و چندین سنگر دشمن را بآتش کشیدند و حدود ۱۰ نفر از افراد عراقی را کشته و مجروح کردند.

دیشب (پریشب) و دیروز (پریروز) شهر آبادان ناجوانمردانه زیر آتش سلاح سنگین دشمن قرار داشت که در نتیجه به ۱۵ خانه مسکونی آسیب‌هائی وارد شد و سه نفر از هموطنان عزیز ما شهید و ۳۲ تن مجروح شدند.

۴ ـ روز گذشته (پریروز) با اجرای آتش توپخانه نیروی زمینی بر مواضع متجاوزین در یکی از جبهه‌های دزفول ۱۳ خودرو دشمن بآتش کشیده و نابود شد.

همچنین جانبازان اسلام در منطقه مریوان با حمله به مواضع دشمن متجاوز یک دکل مخابراتی یک چادر گروهی و ۹ سنگر گروهی ارتش‌متجاوز عراق را نابود و تعدادی از افراد عراقی را بهلاکت رسانیدند.

۵ ـ روز گذشته (پریروز) چند فروند هواپیمای مهاجم عراقی که بفضای مناطق غرب کشور تجاوز کرده بودند در اثرتیراندازی‌یگانهای پدافند زمین به هوا مجبور به فرار شدند.

۶ـ روز ۱۳۵۹/۱۱/۲۵ یک سرباز عراقی دریکی از جبهه‌های غرب کشور خود را به رزمندگان اسلام معرفی و تقاضای پناهندگی کرد.

در همین روزدر منطقه دیگری در غرب یک زن از افراد مسلح غیر قانونی همراه با یک قبضه اسلحه و تعدادی فشنگ خود را معرفی نمود که هر دو نفر مورد استقبال جانبازان اسلام قرار گرفتند.

ضمنا در عملیات روز ۵۹/۱۱/۲۵ در مناطق مختلف ۲۶ تن ازپرسنل جانباز نیروهای زمینی و دریائی ارتش جمهوری اسلامی ایران شهید و تعدادی نیز مجروح گردیدند.

ستاد مشترک ارتش جمهوری اسلامی ایران

تلفن بخش سیاسی ۳۲۸۵۳۵

ماهنامه شاهد (نشریه بنیاد شهید) ویژه سالگرد انقلاب منتشر شد

شاهد را از روزنامه فروشیها بخواهید.

حراج بوتیک ویک اند
گاندی روبروی سفارت کره شمالی

بیانیه جامعه قضات جمهوری اسلامی درباره لایحه قصاص

اخیرا لایحه قصاص بوسیله شورایعالی قضائی تهیه‌شده و نسخه‌هائی از لایحه مذکور در شعب دیوانعالی‌کشور و بعضی از دادگاهها توزیع‌شده و بقرار اطلاع از طریق هیئت‌دولت به مجلس شورای ـ اسلامی تقدیم شده است طبق مفاد این لایحه قصاص مشتمل بردو قسمت است :

۱ـ قصاص نفس

۲ـ قصاص عضو .

۱ـ قصاص نفس بدین ترتیب است که اگرکسی دیگری را بکشد ولی‌دم میتواند پس از اثبات باادله شرعی واذن ولی مسلمین یا نماینده او شخصا یا با تعیین وکیل مرتکب را بقتل برساند .

۲ـ در قصاص عضو اگرکسی جرحی بدیگری‌وارد کند یا عضوی از اعضاء بدن دیگری را ناقص یاقطع نماید شخص مصدوم باذن حاکم پس از ثبوت شرعی همان جرح یا نقص یا قطع عضو را در جسم ضارب ایجاد میکند البته باید ضرب یا جرح یا قطع‌عضوی که بوسیله قصاص‌کننده در بدن مرتکب ایجاد میشود کما و کیفا" مساوی با عمل ضارب باشد و دلائل اثباتی که مبنای صدورحکم قاضی است‌منحصرا همان دلائل شرعی یعنی شهود عادل و قسم و اقرار در لایحه پیش‌بینی شده است .

تهیه لوایح بدون مشورت قضات

بطوریکه در اعلامیه‌های قبلی نیز یادآوری شده جامعه قضات جمهوری‌اسلامی ایران بلحاظ عشق و دلبستگی قاطبه قضات با تقوای ما به جامعه انقلابی و اسلامی ایران در ماده ۲ اساسنامه تجربه و تخصص، اعضاء این جامعه را در خدمت نظام نوین قضائی ایران قرار داده است و هدف و آرمان فراتر و عالیتر از امور محض صنفی خود را بحکم‌نیاز جامعه ما در این برهه از زمان حفظ و پاسداری قوه قضائیهٔ مستقل و مردمی و مترقی از طریق مقاصد استقلال قوه‌قضائیه و کمک به بسط فرهنگ قضائی و صیانت حقوق انسانی و حفظ آزادیهای اساسی و بنیادی اسلامی و اعتلاء مقام قضا با جلب‌اعتماد و احترام عمومی و احقاق حق و اجرای عدالت و مجاهدت در زمینه الغاء مقررات ضدمردمی و دست و پاگیر دانسته است .

ما کمک‌و معاهدت با مسئولین دستگاه‌قضائی را برای تهیه لوایح قانونی براساس موازین دین‌مبین اسلام و ضرورتهای زمان و برمبنای دستاوردهای علوم‌بشری از اهم وظایف خود میدانیم .

جامعه قضات جمهوری‌اسلامی ایران برای تحقق این اهداف عالیه پس از انتخاب اعضاء شورای‌مرکزی و هیئت‌اجرائی و پیش از تشکیل شورایعالی قضائی طی نامه شماره ۱ ـ ۵۹/۱۱/۱۷ بشورای سرپرستی وزارت دادگستری آمادگی خود را جهت شرکت در کمیسیون‌هائی که برای بررسی طرحها و لوایح قانونی‌تشکیل شده بود اعلام نمود و سپس طی نامه‌ها و مذاکرات شفاهی موضوع را پی‌گیری کرد ولی متاسفانه تجربه بما نشان داد که این‌قبیل تقاضاها بلاجواب و مسکوت میماند تا اخیرا یکی از لوایح تحت‌عنوان قصاص صورت اتمام پذیرفت و آماده طرح وتصویب مجلس شورای اسلامی گردید که نسخه‌ای از آن مورد ملاحظه قرار گرفت و بقیه لوایح نیز بقراریکه اخیرا در کارنامه شورای عالی قضائی در جراید منعکس شده مانند قوانین جزا و قانون مدنی و قانون‌تجارت و قوانین آئین‌دادرسی کیفری و مدنی نیز یقینا" از این دست تهیه شده که تاکنون کسی از مفاد و مضمون آنها اطلاع حاصل نکرده است .

بنظر ما در تنظیم لایحه قصاص مسلم آنستکه به متون فقهی مراجعه شده و در این مقام خود را فارغ از بحث در فروع و یا یکایک مواد لایحه مذکور میدانیم اما جامعه قضات جمهوری‌اسلامی ایران در عین‌اعلام اسلامیت و اعتقاد راسخ به وحی‌وتعالیم آسمانی پیامبرگرامی اسلام این لایحه را از جهات کلی درخور تامل و بحث، میداند و بحکم وظیفه و رسالتی که درپاسازی نظام قضائی کشور دارد بحکم مسئولیت و تعهدی که در برابر اسلام وانقلاب ایران و جامعه اسلامی ایران احساس میکند نکات‌زیر را یادآور میشود باشد که موردتوجه مراجع عظام و علماءاعلام و سپس مجلس‌شورای اسلامی و شورای ـ نگهبان قرار گیرد و با شناخت و ارزیابی تحولات و نیازهای جامعه اسلامی کنونی ایران با روشن‌بینی که شایسته شئون دولتمردان جامعه انقلابی است بدون آنکه به فلسفه تشریعی موازین اسلام و روح ـ احکام ارزنده آن لطمه‌ای وارد آید این لایحه مورد تجدیدنظر قرار گیرد .

> در لایحه قانونی قصاص فقط شهود عادل و قسم‌و اقرار پذیرفته شده‌اند در حالیکه روایات بسیاری از قضاوتهای سرور پرهیزکاران‌عالم امام برحق علی‌ابن ابی‌طالب (ع) رسیده که در کشف و احراز حقایق نفس‌الامری در دعاوی مطروحه از امارات قضائی و مسلمات علمی ان زمان استفاده می‌فرمودند معلوم نیست بچه‌عذر یا معاذیر شرعی در این عصر و زمان .دلائل علمی ازقبیل کارشناسی در رشته‌های مختلف و پزشکی قانونی و انگشت‌نگاری و پلیس علمی و غیره درایں لایحه قانونی بکنار گذاشته شده‌اند .

مکارم اخلاقی

۱ـ رسول‌اکرم (ص) که بعثت خود را برای تکمیل مکارم اخلاقی اعلام فرموده‌اند (انی‌بعثت لاتمم مکارم‌الاخلاق) در مدتی نه چندان طولانی ولی بتدریج فروغ توحید و معارف و مکارم اخلاق اسلامی را بروجدان ظلمت‌زده عرب جاهلیت‌پرتو ـ افکن فرمودند و قبل از هر اقدامی ترکیه نفوس‌بشری را وجهه همت عالیه خود قرار دادند و سپس احکام قصاص اسلام را بموقع اجراء گذاشتند کماانکه در عصر پیامبر گرامی افراد مسلمان بسائقه تربیت ـ اسلامی و از روی میل و رضا و برای نجات ازعذاب ملامت وجدان بیدار، و ترس از روز جزا در محضر مقدس معظم‌له حاضر میشدند و اقرار به گناه‌میکردند و اجرای حد میشد همچنین در موردی روایت‌میکنند که پیغمبر پس از اجرای حد فرمودند اگر این شخص نزد من اقرار نمیکرد و در پیشگاه خداوند استغفار و توبه میکرد بهتر بود . اکنون که پس از چهارده‌قرن با تاسیس اولین جمهوری‌اسلامی مقررات الهی در باب قصاص اجراء میشود باید قبل از هرچیز با علل اجتماعی و روانی و اخلاقی جرم مبارزه کرد . آفات بنیان‌کن فساد اخلاقی و فقر و عقده‌های روانی را از جامعه دورکرد که بی‌کمان ایجاد چنین ، تحولی عمیق و انقلابی بنیادی و درونی در جامعه نیاز به زمان دارد تا در آن ظرف زمانی بنحوی که درقانون‌ـ اساسی جمهوری‌اسلامی پیش‌بینی‌شده افراد جامعه ما بموازات برخورداری از رفاه نسبی و تامین‌اجتماعی با خلق و خوی مسلمانی نیز پرورش یابند و فکر دروغ و شهادت کذب در ذهن بی‌آلایش آنان خطور نکند و برای جلب یا حفظ‌منافع خودودیگران بهیچ‌بهائی لب به دروغ نگشایند یا قسم دروغ نخورند بدیهی است در طریق، این مقصود نمیتوان یک شبه راه صدساله رفت بعبارت‌دیگر تا جو اخلاق اسلامی ایجاد نشود و با علل‌ارتکاب جرم مبارزه نگردد اجرای چنین قوانینی ، اسلام ، انقلاب و جامعه ما را در عصرحاضر دچار مشکلات و مصائب و آشفتگی‌های بیشتر خواهد کرد و در پایان نتیجه معکوس ببار خواهد آورد شاید بهمین علت است که از دیرباز عده‌ای از مراجع عالیقدر اجرای حدودشرعی را در زمان غیبت امام‌مهدی(ع)جایز نمیدانند .

عقل

۲ـ در مذهب شیعه عقل یکی از منابع چهارگانه فقه جعفری است و مجتهد کسی است که رد فروع به اصول میکند یکی از ضوابط فقهی که ملاک و معیار مجتهد در استنباط احکام شرعیه قرار میگیرد قاعده «کلما حکم به‌العقل حکم به‌الشرع است (هرچه را عقل حکم میکند شرع حکم میکند) .

گنجینه معارف‌بشری که امروز همه جهانیان وارث آن هستند روشنگر این حقیقت است که در ادوار مختلفه تاریخ جهان ، شعاع دید و حیطه ـ امکان عقل بشر یکسان نبوده و بمرور رو به‌توسعه و تکامل گذاشته است و بالنتیجه احکام عقل در زمانهای مختلف در همه مسائل یکسان نبوده و بعضا" متفاوت میباشد و بهمین‌دلیل باب‌اجتهاد در مذهب شیعه مفتوح است تا ضرورتهای زمان و احکام ارزشی عقل عصر و زمان موردلحاظ مجتهد در استنباط و افتاء قرار گیرد و به همین‌جهت است که در قانون‌اساسی جمهوری‌اسلامی ایران هرجا بحثی از ولایت‌امر یا مجتهد و یا فقیه بمیان آمده در کنار صفات" عادل" و" یا تقوی" و "شجاع" و" مدبر" و" مدبر" ، آگاه بزمان" نیز قید شده است .

بنابراین تقاضا و درخواست منطقی و قانونی اینستکه در لوایحی که اساس کار دستگاه قضائی است و باید بحکم قانون‌اساسی جمهوری‌اسلامی برمبنای ضوابط اسلامی تنظیم‌شود از زاویه دید مقتضیات زمان نیز جدا موردبررسی قرار گیرد که متاسفانه در لایحه قصاص تهیه‌کنندگان آن به این جنبه بی‌توجه بوده‌اند .

اصول کلی قانون اساسی

۳ـ گواینکه در اصل صدو پنجاه و شش‌قانون‌ـ اساسی جمهوری اسلامی در فصل مربوط به قوه‌قضائیه وظائف این قوه از جمله کشف جرم و تعقیب و مجازات و تعزیر مجرمین و اجرای حدود و مقررات جزائی مدون اسلام تصریح گردیده ولی نبایدفراموش کرد که در فصل اول‌همان قانون‌اساسی تحت عنوان اصول کلی که سایر اصلها در فصول بعدی قانون ـ اساسی از ان نشات میگیرد و علی‌القاعده هیچیک از اصول بعدی نمیتواند مغایر اصول کلی از جمله اصل دوم قانون‌اساسی باشد طرق تامین مبانی جمهوری ـ اسلامی را اجتهاد مستمر و بلاوقفه و خلاق فقهای جامع‌الشرایط و همچنین استفاده از علوم و فنون و تجارب پیشرفته بشری دانسته‌اند و به یقین دین اسلام بهیچوجه با علم و دانش بشری ضدیت و مخالفتی ندارد زیرا وقتی قرآن‌مجید با تصریح آیه (هل یستوی‌الذین یعلمون والذین لایعلمون ؟) با جمله استفهام انکاری ارزش مطلق علوم و فنون را تثبیت کرده وقتی رسول‌اکرم (ص) میفرماید که " اطلبوالعلم ولوبالصین" نمیتوان تصور کرد که منظور حضرت ، علم دین بوده زیرا دین مورداعتقاد مردم چین مسلما مطلوب اسلام‌نبوده و به یقین مراد پیغمبراکرم (ص) مطلق علوم و فنون وقت بوده‌است و با توجه باینکه امام‌امت فرموده‌اند ، قانون‌اساسی جمهوری‌اسلامی ما هیچ انحراف اسلامی ندارد بنابراین استدلال و اعتقاد و اصل ۱۵۶و۲ قانون ـ اساسی در یک جهت و مکمل یکدیگرند و مجموعا در تنظیم لایحه قصاص باید موردتوجه قرار میگرفت و چنانچه کسانی باشند که بین این اصول دوگانگی و تغایر مشاهده نمایند بنابرقاعده اصولی (الجمع مهما امکن اولی) باید جمع بین دلالات این دواصل بعمل میآمد بالنتیجه علوم پیشرفته حقوق جزا و آئین‌دادرسی و جامعه‌شناسی کیفری و روان‌شناسی جزائی و پزشکی‌قانونی نیز موردتوجه و استفاده قرار میگرفت که متاسفانه باین نکته مهم‌ابدا توجهی نشده است .

> در جوامع توسعه‌یافته امروزی و مشکلات و اشتغالات زندگی امروزه که حتی همسایگان را از احوال زندگی خصوصی یکدیگر بی‌خبر گذاشته چگونه قاضی میتواند صفت عدالت شهود را احراز کند .

انقلاب مشروطه و نظام قضائی

۴ـ تاریخ انقلاب مشروطیت و پیشینه تاریخی نظام قضائی ما نشان میدهد که بعلل و جهات یاد ـ شده وقتی تنظیم قانون‌اساسی قبلی در دوره اول مجلس شورایملی مطرح بوده درمورد قضاوت عرفی بین نمایندگان مجلس که از علماء و مجتهدان طراز اول نیز در آن حضور داشتند بحث و گفتگوی فراوان جریان داشت یکی از روحانیان مشهور بنام میرزا ـ فضلعلی تبریزی در توجیه فلسفه قوانین موضوعه و عدم مغایرت آن‌با احکام شرعی نطقی ایراد کردند که موردتوجه همه وکلای مجلس و مبنای تصمیم قرار گرفت که جهت یادآوری مناسب است عینا نقل شود: آن مرحوم اظهار داشتند" اکنون که ما مجلس ملی داریم و بایدوضع قانون کند و همه کس باید آن قوانین رفتار نماید واحدی باستبداد حکمی نکند مارا حکم عرفی که مقابل و ضد حکم شرعی باشد در مملکت نخواهد بود زیرا ماهیت این احکام عرفی غیر از احکام عرفی استبداد است قانون موضوعه احکام واجب و حرام را تغییر نخواهد داد وقوانینی که برای مجلس مقننین گذارده شوند دو قسم‌خواهند بود . اولا" :

راجع باموریکه شرعا بطور کلیت امر به آنها شده و تعیین خصوصیاتش منوط بنظر عقلای هرعصر و مقتضیات اعصار است دوم اموری است که بالاصاله مباح است لیکن برای حفظ نظام که واجب برهمه مسلمین است لابد باید الزام بفعل یا ترک فعل‌شود در این موقع وضع قانون دلالت دارد برتعیین مصادیق برای واجبات شرعیه برحسب اقتضای‌زمان .

حکم مالیات هم خلاف شرع نیست زیرا شرعا وجوهی برای مصالح مسلمین منصور است اگر آن وجوه کافی نباشد برای حفظ نظام آنچه لازم است باید مسلمین تهیه نمایند بهرنحوی که علماء صلاح بدانند و همچنین در باب معاهدات بین‌دول و امثال آن .

اگر بعضی موارد اجرای احکام شرعیه‌اولیه متعذر شود من‌باب الضرورت تبیح المحظورات است باز با تصویب علماء احکام ثانویه بدل آنها میشود نتیجه آنکه هیچ حکم قانونی مجلس محترم مخالف شرع نخواهد بود اگر بعضی از اقسام این احکام را عرفیه میگوئیم مراد احکام عرفیه خلاف‌شرع نخواهد بود ."

و همچنین برمبنای این استدلال متین بود که در کمیسیون دادگستری مجلس شورایملی ، وقتی‌اصول محاکمات جزائی جدید پیشنهاد شد عالم‌ربانی و مجاهدشهید مرحوم میرورسیدحسن‌مدرس بعنوان‌ناظر از طرف علماء طبق اصل دوم قانون اساسی سابق در سی‌ام رجب هزار و سیصد و سی با تصویب اصول محاکمات جزائی بر اساس سیستم عرفی چنین نوشته بودند :

" " حقیر در کمیسیون‌مجلس‌شوایملی و کمیسیون خارج حاضر بودم و بقدر امکان سعی نمودم بحکم ـ الضرورات تبیح المحظورات امور جزائی که بمحاکم صلحیه و محاکم جنائی اختصاصی که بر طبق حکم قانون تشکیلات باشد ارجاع میشود موافق شرع انور است و مواد متعلقه بامور اداری مخالفتی با قوانین اسلامیه ندارد ."

وبطوریکه‌همه میدانیم همین قانون با اصلاحاتی که شده تا زمان حاضر در دادگستری مورد اجراء و عمل است .

صدر اسلام

۵ـ همه میدانیم که احکام قصاص جز در صدر اسلام تاکنون در بلاد و کشورهای اسلامی بطور کامل موقعیت اجراء پیدا نکرده‌است اکنون که در جمهوری اسلامی ایران در آغاز قرن پانزدهم هجری و آخر قرن بیستم میلادی بنا است اجرا شود در دنیائیکه بعلت سهولت ارتباطات و خلطه و آمیزش روزافزون ملل‌وپیروان ادیان‌مختلفه و تاثیر متقابل‌رویدادهای هرگوشه‌ای‌از دنیا در سایر نقاط جهان انظار جهانیان و پیروان ادیان مختلفه نگران آنست که آیا این سیستم کیفری میتواند در عمل در دنیای حاضر جوابگوی نیازهای مبرم جامعه ما بعدالت باشد یا خیر؟ و در نتیجه هر نوع بی‌ترتیبی و سوء جریانی که در عمل و پیاده کردن این سیستم قضائی پیش آید و نتیجه مطلوب که همان سالم سازی و تامین آسایش جامعه است‌بدست نیاید دشمنان آنرا بحساب اسلام میگذارند و استحکام مبانی این دین مبین و سهل و سمحه را مورد تشکیک و تردید قرار میدهند و در اینصورت باعتبار و حیثیت جهانی دین ما لطمه جبران ناپذیر وارد خواهد شد . برای مثال لازم است ذکر شود که تجربه دادسراها و دادگاههای انقلاب‌رانباید از یاد برد که چه غوغائی در سطح داخلی و بین‌المللی برانگیخته‌اند تا آنجا که امام‌ـ امت در خطابه‌های اخیر خود چند بار فرموده‌اند ممکن است کسانی "قاچاقی "وارد دادگاههای انقلاب شده باشند و با اشغال مسند قضاوت شرعی احکامی برخلاف موازین اسلام مبنی بر مصادره یا اعدام ـ افراد صادر کرده باشد . من از این گونه ،امور مبرا هستم همانطور که ذات باریتعالی مبرااست .

> بنا به قاعده معروف فقهی چون عسر و حرج در اسلام نیست با تمسک باین اصل و قواعد متین و محکم‌دیگر فقهی ، با روشن‌بینی خاص مردان خدا و دین و کشور میتوان در مورد لوایحی از این دست به چاره‌اندیشی نشست و به مصالحی نوعی مسلمین توجه دقیقتری معطوف داشت .

ادله اثباتی جرائم

۶ـ ادله اثباتی جرائم مذکور در لایحه قصاص ـ در لایحه قانونی قصاص فقط شهود عادل و قسم و اقرار پذیرفته شده‌اند در حالیکه روایات بسیاری از قضاوتهای سرور پرهیزکاران عالم امام بر حق علی‌ـ ابن‌ابی‌طالب (ع) رسیده که در کشف و احراز حقایق نفس الامری در دعاوی مطروحه از امارات قضائی و مسلمات‌علمی‌آنزمان استفاده میفرمودند معلوم نیست بچه عذر یا معاذیر شرعی در این عصر وزمان دلائل علمی از قبیل ـ کارشناسی در رشته‌های مختلفه و پزشکی قانونی و انگشت‌نگاری و پلیس علمی و غیره در این لایحه قانونی بکنار گذاشته شده و دلائل اثباتی را فقط بهمان سه مورد محصور و محدود کرده‌اند .

الف ـ در مورد شهود عادل درکتب فقهی در مفهوم عدالت بحث بسیار صورت گرفته شاهد عادل کسی است که مومن و نمازگزار باشد و اوقات نماز را دقیقا" رعایت و معاصی کبیره اصلا"مرتکب نشده باشد اصرار بر معاصی صغیره نورزد و حتی بعضی از فقهاء پارا فراتر گذاشته ،معتقدند هیچگاه ترک نماز جماعت نکرده باشد و اگر ترک کرده دلیل موجه داشته باشد . آیا در حال حاضر با چنین اوصافی در جامعه ما چند نفر شاهد عادل میتوان یافت . مهمتر آنکه در این زمان قاضی چگونه باید عدالت شهود را احرازکندزیرا درصدر اسلام اگر قاضی شاهد را بصفت عدالت نمیشناخت مکلف به تحقیق از اطراف مسکن و محل زندگی او بود و این پرسش و تحقیق چندان مشکل نبود زیرا مثلا" در شهری مانند مدینه که چند هزار نفر جمعیت داشت شناختن شاهد یا احراز عدالت شاهد مشکلی نبود ولی در جوامع توسعه‌یافته امروزی و مشکلات و اشتغالات زندگی امروزه که حتی همسایگان رااز احوال زندگی خصوصی یکدیگر بی‌ـ خبرگذاشته‌مثلا" در شهر چندمیلیونی تهران چگونه قاضی میتواند صفت عدالت شهود رااحراز کند ؟در یکی از کتب فقهی نقل شده که شاهدی نزدیکی از حکام شرع شهادت‌داد حاکم به او گفت‌ترا نمیشناسم کسی را بیاورکه ترا بشناسد پس شاهد مردی را آورد و حاکم از این مرد پرسید شاهد ،اچگونه شناختی گفت بصلاح و امانت‌گفت آیا با او معاشرت کرده‌ای تا بشناسی ظاهرش را از باطنش شاهد اخیر گفت نه حاکم گفت معامله با او کرده‌ای در درهم و دیناری تا بشناسی حقش را از باطلش گفت نه حاکم گفت بااو در غضب شده‌ای یا در حضور تو غضب نموده‌است تا خلقش‌رابشناسی‌گفت‌نه گفت پس تو او را نمی‌شناسی . وقتی حاکم مکلف است علاوه بر شرایط‌ظاهری برای احراز عدالت شاهد تا این حد در روح و فکر و عمق شخصیت او نفوذ کند و سپس مودای شهادت وی را مبنای حکم قرار دهد دشواری کار در جوامع توسعه یافته امروزی در نظر کاملا"مجسم میشود وقتی در لایحه عصاص قید شده قتل عمد فقط با شهادت دو مرد عادل ثابت میشود و یا هرگاه دو مرد عادل گواهی دهندکه زید مثلا" قاتل فلان شخص است و دو شاهد عادل دیگری گواهی دهند که قاتل او عمرو است در اینمورد هم قصاص ساقط است و هم دیه" ازپیش میتوان‌یقین‌حاصل‌کرد با جو اخلاقی اجتماعی حاکم بر جامعه چه بی‌گناهانی که باشهادت فقط دو نفر نعمت خداداد زندگی را باید از دست بدهند و چه گناهکارانی که از چنگال عدالت بسهولت فرار کنندو اینگونه‌دادرسی‌ها سبب‌خواهدشدکه افرادجامعه چون‌بیدبرزندگی‌خود بلرزند و از آینده خود بیمناک و هراسان باشند . بعلاوه درحقوق جزای پیش رفته امروزی ،خطای باصره یا سامعه و یابی دقتی شاهد در رویت واقعه مورد بحث‌فراوان قرار گرفته است و دانشمندان حقوق جزا اعتبار این دلیل اثباتی را تاحدی مورد خدشه قرارداده‌اند . بهمین جهات امروزه‌درصورت امکان از دلایل علمی بیشتر استفاده میشود نکته اساسی‌تر آنکه اگر مؤدای شهادت‌شهود بادلیل علمی معارضه داشته باشد قاضی بکدام یک از دلایل متعارض باید ترتیب اثر بدهد . مثلا" دو نفر شاهد عادل شهادت دادند که شخصی با تیر تفنگ کشته شده ولی کارشناس پس از خارج کردن گلوله از جسد مقتول اظهار نظر کند که فشنگ مربوط باسلحه کمری بوده‌است نه تفنگ آیا این اظهار نظر علمی و فنی‌که‌مغایرپا صحت شهادت شهود عادل است ،باید کان‌لم‌یکن تلقی‌شودیا شهادت شهود عادل موضوعا" منتفی است ؟ بالاخره قاضی دراین قبیل موارد چه حکمی باید صادر کند .

ب ـ قسم‌یکی‌دیگر ازدلایل سه‌گانه اثبات دعوی در لایحه قانونی قصاص است قسمی که در جامعه ما عادتا "یااز روی ترس یامسامحه و بی‌مبالاتی بسهولت برزبانهاجاری میشود آیا چنین قسمی میتواند منشاء و مبنای تصمیم قضائی صحیح و عادلانه قرارگیرد ؟

ج ـ اقرار : در مورد اقرار تجربیات قضائی نشان داده‌که‌کم‌نیستند اقاریری که‌برخلاف واقع و بر اساس تطمیع و تبانی با مرتکب حقیقی جرم یا براساس تهدید وارعاب و شکنجه واقع شده باشد وتهدید و ارعاب و شکنجه نیز قابل اثبات نباشد .

> تقاضا و درخواست منطقی و قانونی اینستکه در لوایحی که اساس کاردستگاه قضائی است و باید بحکم قانون ـ اساسی جمهوری‌اسلامی برمبنای ضوابط اسلامی تنظیم شود از زاویه دید مقتضیات زمان نیز جدا موردبررسی قرار گیرد که متاسفانه در لایحه‌قصاص تهیه‌کنندگان آن به‌این جنبه بی‌توجه بوده‌اند .

ضرورتهای انقلابی جامعه

۷ـ بالاخره‌درتدوین این لایحه قانونی چنانچه استدلال‌شده بسیاری از نیازها و ضرورتهای انقلابی جامعه ما توجه نشده و مخصوصا" آینده نگری و مآل‌ـ اندیشی ابدا" مورد نظر نبوده‌است .

ما درعین‌حال که باید بدانیم انقلاب شکوهمند ما و قانون اساسی جمهوری اسلامی ما هر گونه سلطه‌ـ جوئی و سلطه‌پذیری را نفی و طرد کرده ولی نباید غافل باشیم که در دنیای امروزی هیچ کشوری حتی ابرقدرتهاازجمیع جهات خودکفا نیستند مضاف بآنکه برای دوام و بقاء جامعه نوبنیاد ما پس از پیروزی در جنگ تحمیلی و قطع ید بیگانه متجاوز شکی نیست که باید در اسرع اوقات نابسامانیهای جامعه ماسامان ـ پذیرد، خرابیها ترمیم شود، عقب ماندگیها جبران گردد و در راه تحقق این اهداف ،ناچار بداد و ستد بین‌المللی و جلب و جذب مغزها و حتی در بعضی موارد ضرورتا" استخدام متخصصین خارجی از کشورهای بیطرف و غیر استعماری خواهیم بود با تصویب چنین قوانینی که همه جهات شرعی و عقلی زمان در آن ملحوظ نگردیده نگرانی و خطر بزرگ ـ اینست که پس از این انقلاب خونین دست‌و پای ملتی در راه رشد و رقاء بسته شود و مجبور به توقف

درصفحه ۱۰

وقایع اتفاقیه!

قضیه «تمیز» کاری

پس از مطرح‌کردن قضیه گاوهای "شیرده وگاوـ های شیردوش" کاشف بعمل آمد که قضیه کمبود شیر ناشی از رفتن "گاوهای شیرده" و نبود کاغذ مخصوص بسته‌بندی و غیره نیست . بلکه اشکال درشیردوشان عزیز است .

قضیه از اینقرار است که‌بدنبال تمیزکاریهای گوناگون (منظور همان پاکسازی است) در قسمتهای‌مختلف و سازمانهای غیرانقلابی ، در تشکیلات تولیدوایضا" پاستوریزاسیون لبنیات هم برای بهداشتی شدن ! شیر و دیگر لبنیات "پاک "سازیهائی کرده‌اند واین پاکسازی شامل حال گروهی از شیردوشان غیرمکتبی هم‌شده است . البته درآن هنگام قرار بوده‌است که جمعی از خواهران و برادران روستائی را که در روستاها در کار شیردوشی تخصص دارند بجای این‌گروه از متخصصین پاکسازی‌شده بکار بگمارند . اما مثل‌اینکه نتوانسته‌اند موافقت آن برادران و خواهران را جلب نمایند و درنتیجه بدلیل نبود شیردوشان متخصص! در میزان تولید شیر پاستوریزه کاهش ایجاد شده و حاصل این شده است که دربرخی نقاط شهر صبح‌ها برای خرید شیر پاستوریزه‌هم "صف" بوجود آید و ضدانقلابی‌ها هم از این فرصت استفاده کرده و برای تضعیف دولت انقلابی این صف‌ها راطولانی‌تر بکنند !

وقایع‌نگار پیشنهاد میکند برای‌اینکه این زمینه‌مساعد برای ضدانقلابیون فراهم نشود مسئولین تشکیلات پاستوریزاسیون قدری فعالتر بشوند .

اشکال فنی یا ...!؟

به وقایع‌نگار خبر رسیده که در جریان پخش سخنرانی رئیس‌جمهور در روز ۲۲ بهمن از طریق رادیوی مرکز ساری "اتفاقاتی"رخ داده‌است . باین ترتیب که سخنرانی برای پخش اذان ظهر قطع شده است که خوب این جای خود دارد و حرفی در آن نیست ، اما آنجا که رئیس جمهور به مصدق پرداخته وگفت که‌مصدق همچنانکه هر روحانی‌مشخص روحانیت نیست حسابش از آنها که اینروزها در خارج از کشور به اسم جبهه‌ملی برضد این جمهوری و انقلاب‌اسلامی فعالیت میکنند جداست و من در ۱۴ اسفند بر مزار مصدق به این مهم خواهم پرداخت" ، در پخش‌آن رادیو " اشکال فنی " پیش آمده ! و باعث شده که این قسمت از سخنان به سمع مستمعین نرسد .

اینکه چگونه است که در چنین مواردی " اشکال فنی " پیش میآید بماند ، اما امیدواریم که واقعا" این دفعه هم سبب عدم پخش " اشکال فنی " باشد و نه " اشکال سیاسی " .

سخن گفتن‌ها پیچیده!

این قضیه برخود وقایع‌نگار یا دولت و دولتمردان و ایضا" دیپلماتهای مکتبی هم حرف و سخن‌هائی را در اینجا وآنجا بلند کرده‌است ، وبعضی صحبتهای خودمانی ! وقایع‌نگار با برخی سیاسیون مثل وزیر گروگانگیری و غیره را به حساب تسویه حساب و حسابرسی و چرتکه‌اندازی و حساب سه‌شاهی و صنار! را رسیدن گذاشته‌اند . غافل از اینکه وقایع‌نگار اصلا" حساب بلد نیست و برای همین هم در دوران تحصیلی‌اش همیشه از دروس ریاضیات نمره تک میگرفته‌است .

همین " اشکال" هم باعث شده که اینروزها بیشتر گیج و سردرگم شود چون هر چه ضرب و تقسیم و منها و کم ! کرد نتوانست متوجه شود که اینکه نخست‌وزیر در اجتماع مردم ساری گفته‌است : " ما در این دو سال ۱۲ هزار کیلومتر راه ساخته‌ایم " ـ"ما در این دو سال به ۴۵۰۰ روستا برق داده‌ایم " (کیهان شنبه ۵۹/۱۱/۲۵) این " ما " شامل کیست ؟ آیا شامل دولت موقت هم میشود؟ آیا شامل ۸ ماهی که شورای انقلاب مسئول اداره کشور بود هم میشود؟ و یا منظور همین مدت چند ماهی است که دولت انقلابی بر سر کار است؟

در هر حال امید است که دولتمردان آنقدر پیچیده سخن نگویند که وقایع‌نگار هم نتواند پس از چرتکه انداختن‌های بسیار به نتیجه‌ای برسد . چون حتما" دولتمردان میدانند که چیزی بیش از ۷۰درصد مردم ایران بیسواد و یا کم سوادند .

تصحیح و پوزش

در مطالب مندرج در صفحه ۳ روزنامه دیروز پیرامون گزارش مجلس از اواسط ستون سوم درهم شده است که ضمن پوزش از خوانندگان عزیز بدین‌وسیله تصحیح می‌گردد .

پس از پایان نطق نماینده مردم کناباد مطالب بعدی در ستون سوم تا طرح لایحه‌اصلاحی اساسنامه کمیته المپیک (ستون چهارم) که می‌ـ بایست در پایان ستون پنجم آورده می‌شد و بالعکس.

لاسوریت
تهیه‌کننده‌مخزنهای
فایبرگلاس
مواد اسیدی ـ
قلیائی ـ غذائی
شیمیائی ـ
۸۹۳۶۳۶
۸۹۲۶۲۷

استخدام دبیر
بهمکاری تعدادی دبیر آقا و خانم نیازمندیم بین ساعات ۱۳ تا ۱۷ با تلفن ۸۹۸۲۴۹ تماس بگیرید

حراج سالیانه‌شینتال
ازاول بهمن
شینتال مبتکردرمد،بافت،طراحی‌ودوخت
انواع‌پوشاک‌زنانه‌ومانتوی اسلامی
انقلاب جنب تئاترشهرمقابل هتل تهران‌پالاس ۶۷۳۵۲۵

قابل توجه مدیران محترم داروخانه ها
بدینوسیله باطلاع میرساند که پخش داروهای ایران مرک درکلیه شهرستانها از تاریخ اول اسفندماه ۱۳۵۹ ودرسراسر کشور از جمله استان مرکزی و تهران از اول سال ۱۳۶۰ توسط شرکت داو کمیکال ایران انجام خواهد شد.
شرکت داوکمیکال ایران

جنگ ایران و عراق در رسانه‌های گروهی جهان

مقدمه

هدف از درج این مطالب بازتاب اخبار جنگ تحمیلی عراق علیه‌ایران از لابلای مطبوعات مختلفی است که در گوشه و کنار جهان انتشار می‌یابد و از آنجایی که این مطالب غالبا" از طرف دشمنان انقلاب ایران عنوان میشود ، عاری از سوء نیت و غرض نیست ولی مثال معروفی است که می‌گوید دشمن بهتر است سخن بگوید تا ساکت باشد اما مطبوعات و رسانه‌های گروهی جهان طی این مدت اکثرا" اخبار مربوط به جنگ را دنبال نموده‌اند که در زیر خطوط کلی مطبوعات و رسانه‌های گروهی جهان از نظر خوانندگان گرامی میگذرد .

مطبوعات انگلستان

روزنامه گاردین :

نیروهای عراقی بیش از این نمی توانند درخاک ایران پیشروی نمایند

* روزنامه گاردین درگزارشی یادآور میشود ، کوشش‌هایی که برای میانجی‌گری میان ایران و عراق صورت میگیرد تابهار آینده هیچگونه نتیجه‌ای نخواهد داشت . این روزنامه پیش‌بینی میکند که درآنزمان (بهارآینده) ایران دست به یک ضدحمله خواهدزد. ازسوی دیگر ناظران متفقا" براین عقیده‌اند که صدام خواهان پایان بخشیدن به‌جنگ است و شرایط وی برای‌خاتمه‌جنگ ، تابهارآینده بسیار سبکتر از شرایط فعلی آوخواهدبود .

به عقیده یکی ازناظران ، نیروهای عراقی بیش ازاین نمی‌توانند درخاک ایران پیشروی نمایند و تنها می‌توانند منتظر یک‌ضدحمله ازجانب ایران باشند .

وبالاخره این روزنامه چنین نتیجه‌گیری میکند که ابتکارعمل درحال حاضر دردست نیروهای مسلح و ارتش ایران است .

* روزنامه آبزرورد‌ر مطلبی یادآوری میکند که عراق اخیرا" دوتانک انگلیسی چیفتن را که از ایرانیها بدست آورده‌است به شوروی فرستاده است تا روسها این‌تانکهارا‌امتحان نمودوه و آن را بررسی نمایند .

اما در مجموع باید گفت اخبار جنگ عراق با ایران بخاطر مسئله گروگانها که مسئله‌روز بوده است ، در مطبوعات انگلیسی از اهمیت چندانی برخوردار نمی‌باشد .

مطبوعات فرانسه

* روزنامه‌لوموند ضمن گزارش آخرین تحولات جنگ چنین ادامه میدهد :صدام اعلام نموده است "نیروهای مسلح خود را حتی درصورت پیروزی نظامی نیز از ایران خارج نخواهد کرد" . صدام تاکید داشته است که عقب‌نشینی نیروهای عراقی تنهادر صورتی امکان‌پذیر خواهد بودکه "ایران حاکمیت مطلق عراق بر شط‌العرب رابدون هیچگونه قیدوشرطی بپذیرد" .

* مجله‌ژون‌آفریک‌به‌سخنان "ازروایزمن" اشاره‌میکند که گفته است : "ما هرگز نمی‌توانستیم برنامه‌ای بهتر از حمله عراق علیه ایران برای اسرائیل برنامه‌ریزی کنیم" .

مطبوعات عربی

* مجلة‌المجلة‌به میانجی‌گری الجزایر میان ایران و امارات متحده می‌پردازد ومی‌نویسد این میانجی‌گری که برای حل مسئله سه‌جزیره ایران بوده است به خاطر پافشاریهای ایران جهت‌حفظ و حاکمیت براین سه‌جزیره بدون نتیجه ماند .

سپس اظهارنظر دو متخصص امورخاورمیانه‌در مورد جنگ‌ایران وعراق را به‌چاپ میرساند که یکی از این دو متخصص اظهار داشته است "دوابرقدرت هیچگونه نقشی درجنگ خلیج‌فارس ندارند! و دیگری معتقد است ، دوکشور درگیر از بروز چنین جنگی اظهار پشیمانی میکنند .

* روزنامه الدستور درمقالات خود به‌حمایت کامل از عراق می‌پردازد .

* مجله الکفاح‌العربی طی‌اینمدت هیچ ذکری از ایران به میان نیاورده‌است .

* روزنامه النهارالعربی‌والدولی درمقاله‌ای تحت عنوان "ایران‌دریک‌سال‌گذشته" می‌نویسد که جمهوری اسلامی ایران طی اینمدت نتوانسته است بسیاری از مشکلات‌و خطرات موجود راحل نماید و سپس می‌افزاید: جنگ عراق با ایران‌باعث شده است که پای دوابرقدرت به منطقه‌بازگردد .

*مجله المستقبل طی مقاله‌ای ضمن ابراز نگرانی از ادامه جنگ ، از کشورهای عربی میخواهد تا برای پایان بخشیدن به جنگ دست بکار شوند .

* روزنامه الاسبوع‌العربی یادآورمیشود ، انگلستان تقاضای عراق مبنی برخرید سلاح وتجهیزات نظامی را رد کرده‌است .

رادیو اسرائیل

در برنامه‌های خبری رادیواسرائیل ، اخبار مربوط به جنگ از اهمیت کمتری برخوردار است . این رادیو دربرنامه خود به پخش خبری می‌پردازد که دولت عراق کمیسیون ویژه‌ای را برای "سرعت‌بخشیدن به تحویل تجهیزات نظامی از طریق بندر"عقبه" تشکیل داده‌است که‌محل دائمی این‌کمیسیون در بندرعقبه خواهدبود .

ازروایزمن :

ماهرگز نمی‌توانستیم برنامه‌ای بهتر ازحملهٔ عراق علیه ایران برای اسرائیل برنامه‌ریزی کنیم

صدام :

عقب‌نشینی نیروهای عراقی تنها در صورتی امکان‌پذیرخواهد بود که «ایران حاکمیت مطلق عراق بر شط‌العرب را بدون هیچگونه قید و شرطی بپذیرد»

مطبوعات آمریکا

* روزنامه یو‌اس‌ـنیوز درمقاله‌ای درمورد جنگ‌عراق باایران چنین می‌نویسد :جنگ ، دوکشور خلیج‌فارس‌را باکوهی از مشکلات‌مواجه‌نموده است . حتی حل‌مسئله گروگانها نیز به‌مشکلات داخلی ایران خاتمه نخواهد داد . این نشریه ضمن ذکر مبارزه قدرتی که درحال حاضر درایران‌در جریان است ،چنین ادامه میدهد : کمونیست‌هاکه بدنبال موقعیت مناسب می‌باشند خود رابرای شروع عملیات آماده میسازند . از سوی دیگر صدام‌حسین خود را درموقعیت‌امنی می‌یابد اما ناتوانی و بی‌کفایتی وی درپیروزی برایران ، طرحهای او مبنی برتسلط برمنطقه نفت‌خیز خلیج‌فارس را با شکست مواجه خواهد نمود .

* روزنامه هرالدتریبون به سخنان صدام‌اشاره میکند که اظهار داشته است عراق ، جبهه جدیدی در استان کردستان علیه‌ایران‌گشوده است‌و سپس چنین ادامه میدهد : عراق وترکیه بایکدیگر توافق‌کرده‌اند که‌ظرفیت حمل‌ونقل نفت عراق تاساحل مدیترانه در ترکیه‌راافزایش‌داده‌ومبادرت به‌ساختن یک‌پالایشگاه نمایند . از سوی دیگر درمراسم امضاء این موافقت‌نامه‌ وزیر صنایع ومعادن عراق از اقدام ترکیه مبنی برمیانجی‌گری‌درمنازعهٔ‌عراق باایران با اشتیاق‌خاصی استقبال نموده‌است .

رادیوصدای آمریکا

اخبار مربوط به ایران دربرنامه‌های خبری این رادیو از اهمیت ویژه‌ای برخوردار بوده وگزارش‌ها و تحلیل‌های متعددی را به‌همراه داشته است . اما در لیست مهمترین‌حوادث سال گذشته ، پس از وقایع لهستان ، اخبار ایران در دومین مرحله قرار دارد . این رادیو در قسمتی از برنامه خود میانجی‌گری‌های متعددی که از ابتدای جنگ از جانب سازمان‌آزادی‌بخش فلسطین ، کنفرانس کشورهای اسلامی وجنبش غیرمتعهدها صورت گرفته است یادآوری نموده و می‌افزاید که هیچیک ازاین میانجی‌گری‌ها نتیجه مطلوب رابدست نیاورده است و سپس‌خاطرنشان می‌سازد که عراق‌همواره آماده مذاکره برای‌خاتمه جنگ است‌اما ایران "تازمانیکه نیروهای عراقی در خاک کشورش باشند" ازهرگونه مذاکره‌ای خودداری خواهد کرد .

این رادیو به بررسی دلایل بروز جنگ ونتایج حاصل از آن‌می‌پردازد وخاطرنشان میسازد که درحال حاضر جنگ‌هیچ‌رابطه‌ای‌بادلایلی که آن را بوجود آورده‌اند ندارد و دوکشور می‌کوشند تا وحدت داخلی خود را تحقق بخشند .

وبالاخره بایدگفت که تفاسیر رادیو امریکا همواره هماهنگ ودریک جهت است بدین‌ترتیب که"عراق در زمینه نظامی از اولویت‌هایی برخوردار است "اما" پیروزی‌نهایی‌در دسترس هیچیک از طرفین نمی‌باشد" ودرحقیقت‌جنگ‌میان دوکشور به یک جنگ فرسایشی تبدیل گردیده‌است .

رادیو قاهره

این رادیو باتوجه خاصی اخبار مربوط به ایران رادنبال‌واعلامیه‌های‌دوطرف درمورد جنگ وخسارات ناشی از آن را گزارش‌میکند .

همین رادیو درقسمتی از برنامه خود به نقل از یکی ازروزنامه‌های‌کویتی‌اعلام میکند که عربستان سعودی طرحی برای خاتمه دادن به‌جنگ میان ایران وعراق درنظر گرفته است .

این رادیو یادآوری میکند ، کمکهای اردن به عراق به جهت انهدام پل ارتباطی میان دوکشور قطع گردیده است ، رادیوی مذکور ادعا میکند این انهدام توسط نیروهای سوری صورت‌گرفته‌است .

ژاپن اتهام مربوط به وجود سلاح های هسته‌ای آمریکا در ژاپن را تکذیب کرد

ماساپوشی‌اینو وزیر امور خارجه ژاپن دیروز اتهامات یک نماینده کمونیست مجلس این کشور را مبنی بر اینکه نیروی دریایی آمریکا در پایگاه خود در اپواکونی در غرب ژاپن سلاح هسته‌ای مستقر کرده است را رد کرد .

میسوهیکاشی ناکا نماینده مجلس و عضو حزب کمونیست ژاپن در مجلس مدعی شد اسنادی در این پایگاه بدست آمده که نشان دهنده روش اطمینان و طرز عمل سلاحهای نظامی آمریکا را نسبت به این موضوع جلب خواهد کرد .

قذافی :

لیبی ممکن است با شوروی پیمان دوستی امضاء کند

خبرگزاری فرانسه از پاریس ـ خبرگزاری‌لیبی از قول معمرقذافی رهبر آن کشور گزارش دادلیبی ممکن است یک معاهده دوستی نظیر آنچه با سوریه امضاء کرده است‌با شوروی منعقد سازد .

قذافی که‌در مصاحبه با رادیو آلمان‌غربی سخن‌میگفت شرایط‌اتخاذ چنین تصمیمی را فاش نکرد و تنها اظهار داشت پس از برقراری اتحاد بین لیبی و سوریه، لیبی باید در پیمان بین سوریه و شوروی نیز شرکت کند بویژه آنکه این معاهده متضمن حضور نظامی کشوری در خاک کشور دیگر نیست . رهبرلیبی با تاکید بر اینکه سوریه رویاروی دشمن است و امضای این معاهده حق مسلم اولست خاطرنشان ساخت سوریه تنهاکشوری نیست که چنین اقدامی را انجام میدهد‌ما نیز ممکن است چنین‌پیمانی را امضاء کنیم .

نخست‌وزیر آلبانی ازعراق خواست نیروهای خود را از ایران فرا خواند

وین‌ـ رویترـ آلبانی ازعراق‌خواست‌نیروهایش را از خاک ایران فراخواند .بگزارش‌خبرگزاری رسمی‌آلبانی "اتا"نخست وزیر آلبانی در دیدار بااعضای‌هیئت تبلیغات اسلامی ایران اظهار داشت آلبانی از انقلاب ضدامپریالیستی و ضدفئودالی‌ایران‌جانبداری میکند و هشدار داد در صورت ادامه جنگ عراق با ایران امپریالیستها دست به مداخله خواهند زد . نخست وزیر آلبانی ازعراق‌خواست‌نیروهایش را از ایران فراخواند تا رادبرای‌حل مسالمت‌آمیز اختلافهادرمحیطی‌آکنده ازتفاهم‌و حسن‌همجواری هموار گردد .

معاون وابسته نظامی آمریکا در شوروی بکشورش فراخوانده شد

مسکوـ یونایتدپرس منابع نظامی گفتند سرگرد جیمزهال‌بروک معاون وابسته نظامی سفارت آمریکا در مسکو به‌کشورش فراخوانده شد .

افسر مزبور به مقامات مافوق خود گفته است که کا‌ـ گ‌ـ ب "سازمان جاسوسی شوروی" در یک میهمانی قصد داشته با استفاده از مواد مخدر و گرفتن عکسهائی وی را وادار به سازش کند افسر مزبور که چهل‌ویک ساله است بدنبال این اظهارات خود به‌کشورش احضار شد و ماه گذشته به آمریکا برگشت منابع نظامی گفتند وی هدف کوششهای سازمان جاسوسی شوروی قرار گرفته بود تا بصورت جاسوسی برای آنان درآید .یک سخنگوی وزارت امور خارجه آمریکا از اظهار نظر راجع به علت بازگشت هالبروک به کشور خودداری کرد در همین حال روزنامه دیلی‌تلگراف چاپ لندن نوشت این افسر زبان روسی را بسیار خوب صحبت میکرده و معاشرتها و تماسهای وسیعی با روسها داشته است .

سفر وزیرخارجه آلمان فدرال به پاکستان و مصر

اسلام‌آباد‌ـ خبرگزاری فرانسه: هانس‌دیتریش گینشر وزیر امور خارجه آلمان فدرال دیروز برای یک دیدار رسمی سه روزه از پاکستان وارد اسلام آباد خواهد شد .

منابع‌آلمانی گفتند گینشر در این سفر با ضیاءالحق و آقاشاهی در مورد بحران افغانستان جنگ عراق علیه ایران و اوضاع خاورمیانه گفتگو خواهد کرد خبرگزاری فرانسه می‌افزاید وزیر امورخارجه آلمان فدرال پس از دیدار از پاکستان برای یک سفر دو روزه به مصر خواهد رفت .

مردم آتن خواستار تعطیل پایگاههای آمریکا در آن کشور شدند

اتن ـ یونایتدپرس ـ دوهزارتن از مردم آتن در تظاهراتی که در فرودگاه این شهر برپا کردند خواستار تعطیل کلیه پایگاههای‌نظامی آمریکا در یونان شدند . بگزارش پلیس تظاهر ـ کنندگان پس از قرائت قطعنامه‌ای که موردتائید قرار گرفت با آرامش متفرق شدند .

آمریکا چهار پایگاه نظامی در یونان دارد و مذاکره برای ادامه فعالیت این پایگاهها که درسال ۱۹۷۶موافقت‌نامه مربوط به‌آنها‌منقضی شده است، هم‌اکنون بین آمریکا و مقامات یونان در جریان است .

صاحب عکس محمد رضا احمدنجات ۲۰ ساله ازتاریخ ۵۹/۱۱/۱۶ درمیدان آزادی مفقود شده کسانیکه ازنامبرده اطلاعی دارند باتلفن ۹۷۴۴۴۷ـ۷۶۰۳۹۲ تماس بگیرید.

سلب تابعیت ازمخالفین رژیم ترکیه

آنکارا‌ـ خبرگزاری فرانسه ـ شورای امنیت ملی ترکیه‌از تمام اتباع این کشور که به خارج ـ پناهنده شده و مخالف رژیم کنونی ترکیه هستند خواست تا ظرف یک ماه برای سلب تابعیت خود را به‌مقامات دولتی معرفی کنند . به گزارش خبرگزاری‌فرانسه‌براساس تغییری که در قانون تابعیت ترکیه داده شده است‌اتباع این کشور که علیه رژیم ترکیه دست به‌اقداماتی‌زده‌یا میزنند باید طی سه ماه از اعلام حکم بازداشت خود را به مقامات معرفی کنند اما در صورت وجود حکومت نظامی نظیر آنچه که اکنون وجود دارد این مدت به یکماه تقلیل می‌یابد .براساس این قانون دارائی‌های کسانی که خود را معرفی‌نکنند ضبط خواهد شد . قانون سلب تابعیت ترکیه در مورد فرزندان افراد مخالف با نظام سیاسی اقتصادی مالی و امنیتی آنکشورنیزاعمال‌می‌شود .

شورش درمرکز کلیولند اوهایو

اوهایو ـ یونایتدپرس در مرکز کلیولند اوهایو ۶۰ جوان مسلح به چوب دست به شورش زدند و بمغازه‌های میدان‌اصلی شهر حمله کردند .

بدنبال این واقعه پلیس مردم رایراکنده کرد ولی پس از ۴۵ ـ دقیقه دوباره آغاز شد و اینبار پلیس نیمی از افراد شورشی را به اتهام غارت ، دزدی و سوء ـ رفتار دستگیر کرد .

بگزارش یونایتدپرس یک نفر هنگام انتقال به بیمارستان درگذشت ولی بنابه اظهار پلیس مرگ وی با شورش جوانان ارتباطی ندارد . یک کارآگاه پلیس گفت این واقعه به دنبال تعطیل مشروب‌فروشیها وکاباره‌ها روی داد و علل آن در حال بررسی است .

ادامه تظاهرات دانشجویان در پاکستان

اسلام‌آباد‌ـخبرگزاری پارس‌ـ در راولپندی اعتراضهای دانشجویان پاکستانی‌دومین روز خود رادرحالی‌پشت‌سرگذاشت که از نخستین ساعات بامداد دو روز قبل پلیس برای‌جلوگیری‌ازتظاهرات در تمامی دانشکده‌ها مستقر شد و با استفاده از باتوم وگاز اشک‌آور به دانشجویان‌دانشگاه‌هائی که‌قصدراهپیمائی داشتند حمله کرد . این گزارش‌ـ حاکی‌است‌که ۵۰۰ تن از افراد پلیس مسلح به چوبهای میخ‌دار پس از ورود به محوطه یکی از دانشگاهها ، دانشجویان و استادان را بشدت‌مورد ضرب‌و شتم قراردادند . و براثر پرتاب مستقیم نارنجک محتوی گازاشک‌آور به سوی دانشجویان چهارتن‌آنان‌زخمی‌شدند در تظاهرات مشابهی نیزکه‌ازسوی دانشجویان دختر یکی از دانشگاه‌ها ترتیب یافت راهپیمایان در حالیکه علیه دولت و حکومت نظامی شعار میدادند دست به راهپیمایی‌زدند .براساس این گزارش بدنبال درگیری‌پلیس بادانشجویان عده‌ای بازداشت شدند گفته می‌شود دانشجویان با تعیین یک ضرب‌الاجل ۲۴ساعته‌خواستار آزادی تمام‌دانشجویان‌بازداشت شده شدند و تهدید کرده‌اندا‌گراین‌درخواست عملی نشود ، مقامات رسمی مسئول پیامدهای بعدی خواهند بود . دانشپویان پاکستانی از تمامی حقوق‌دانها ، رهبران سندیکاها خبرنگاران و مردم عادی خواسته‌اندخشونت‌های ـ رژیم‌حاکم‌حکومت نظامی رامحکوم‌کنند . درجریان تظاهرات دانشجویان به یک شعبه بانک "یونایتد" در راولپندی به تعدادی خودرو خساراتی وارد آمد .

سفرمعاون وزیرخارجه انگلستان به عربستان

جده ـ خبرگزاری فرانسه ـ دوگلاس هارد معاون وزارت خارجه انگلستان برای یک‌دیدار دوروزه وارد عربستان‌ـ سعودی شد . وی در این دیدار با شاهزاده سعود‌ـ الفیصل وزیرخارجه عربستان‌سعودی وبرخی از مسئولان این کشور در مورد روابط دوجانبه بین عربستان‌سعودی و انگلستان ملاقات وگفتگو خواهد کرد .

پراودا: مسافرت انورسادات جهت جلب‌نظر رهبران اروپای غربی درمورد قرارداد کمپ‌دیوید با شکست مواجه شد

مسکو ـ خبرگزاری فرانسه ـ روزنامه پراودا در مقاله دیروز خود نوشت مسافرت انورسادات به اروپای غربی باشکست مواجه شده است چون اروپائیها به وی نشان داده‌اند که تمایل‌ندارند از سیاست کمپ‌دیوید حمایت کنند .

به نوشته روزنامه پراودا انورسادات برای این به اروپا آمده بود که کشورهای بازارمشترک را متقاعد کند که به‌قرارداد کمپ‌دیوید اهمیت داده‌و به آنها اطمینان بدهد که پیشنهادات اروپا در مورد خاورمیانه فقط میتواند مکمل سیاست واشنگتن قاهره و رژیم اشغالگر قدس درمنطقه باشد .

این روزنامه سپس می‌نویسد نظر اروپای ـ شرقی در مورد خاورمیانه با عکس‌العمل منفی‌امریکا و رژیم‌اشغالگر قدس‌روبرو شده است .زیرا این کشورها معتقدند که‌آمریکا قصد دارد کشورهای‌عضو ناتو‌را در عملیات‌نظامی در آسیا بدنبال خود بکشد .

اظهارات روزنامه استریت تایمز درباره جنبش غیرمتعهدها

کوالالامپور ـ آسوشیتدپرس ـ روزنامه نیواستریت تایمز چاپ کوالالامپور که پرتیراژ ـ ترین روزنامه مالزی است در سرمقاله خودمینویسد: بعداز کنفرانس سران کشورهای غیرمتعهد در سال ۱۹۷۹ و قبل از کنفرانس سران بغداد در سال ۱۹۸۲ کنفرانس وزرای دهلی‌نو که جمعه گذشته خاتمه یافت ازاین لحاظ اهمیت دارد که از جریانی در درون جنبش به رهبری کوبا که خواهان وابستگی به‌مسکو بود جلوگیری شد .

نشانه‌های اولیه چندان مساعد نبود زیرا بنظر میرسید که هند سازمان‌دهنده کنفرانس راهی را که بوسیله کوبا و دیگر نمایندگان روسیه طرح شده است تعقیب میکند ولی اکثریت قابل‌ملاحظه در مقابل این مبارزه ایستادگی کرده و توانستند جلوی جریان خرابکاری را که قصد از بین‌بردن جنبه‌معنوی جنبش غیرمتعهدها را داشت بگیرند . این دستاورد عمده کنفرانس غیرمتعهدها دردهلی‌نو است زیرا جنبش غیرـ متعهدها یک نیروی‌معنوی است یا هیچ‌چیز نیست . تقاضای مطرح‌شده در اعلامیه دهلی‌نو مبنی برخروج نیروهای بیگانه از افغانستان و کامبوج از شکست معنوی جنبش جلوگیری کرد ولی هنوز تا پاک‌شدن جنبش‌کنونی غیرمتعهدها از عناصر طرفدار روسیه که اجازه ندادند بطور واضح خطاکاران بین‌المللی‌نام برده شوند زمان درازی باقی است .

جای تاسف است که زمانی طولانی برای دفاع از اصول جنبش غیرـ متعهدها صرف شد در حالیکه مشکلات بسیاری بویژه مشکل اقتصادی نیازمند توجه بیشتری هستند ولی اگر قراراست این جنبش معنا و اثری داشته باشدچنان اقدامی لازم است .

MANN FILTER

شرکت تولید فیلتر ایران‌مان

(اطلاعیه)

تولیدکننده انواع فیلترهای روغن، هوا، گازوئیل، هیدرولیک و بنزین با استاندارد مان فیلتر آلمان در ایران.

بدینوسیله از کلیه مصرف کنندگان فیلترهای ساخت کارخانه مان فیلتر بخصوص مصرف کنندگان فیلتر روغن کامیون ماک دعوت میشود جهت تهیه فیلترهای مورد نیاز خود به یکی از نمایندگان این شرکت در تهران و شهرستانها مراجعه فرمایند.

آدرس نمایندگان تهران و شهرستانها

۱ ـ تهران — خیابان امیرکبیر ـ فروشگاه کارون
۲ ـ تهران — خیابان امیرکبیر ـ بین سعدی وملت شماره ۱۰۰
۳ ـ تهران — خیابان امیر کبیر ـ کوچه ناظم‌الاطباء ـ فروشگاه نوین
۴ ـ تهران — خیابان قزوین ـ روبروی دخانیات ـ شرکت پورکان
۵ ـ مشهد — خیابان بهار ـ مهتاب سوم ـ آقایان گودرزی و گراچی
۶ ـ اصفهان — انتهای خیابان ارتش (فرح‌آباد سابق) آقایان پورعلی وعطائی
۷ ـ تبریز — خیابان خیام ـ پلاک ۸۱ ـ ایران فیلتر
۸ ـ تبریز — خیابان خاقانی ـ اتومیلارد
۹ ـ شیراز — خیابان تختی ـ مرکز پخش مان‌فیلتر ـ آقای ناصر فرمانیه
۱۰ ـ همدان — چاپارخانه ـ خیابان تهران شماره ۱۳۲ ـ حاج محمد شریفی
۱۱ ـ کرمان — خیابان تهران ـ فروشگاه نفت پارس ـ آقای زند کرمانی
۱۲ ـ یزد — چهارراه ایرانشهر ـ تکنویزد
۱۳ ـ بجنورد — خیابان خمینی ـ الکتریک ماشین
۱۴ ـ گرگان — بالاتر از جرجان ـ جنب انبار اداره راه وترابری ـ فروشگاه پی ال آ
۱۵ ـ شاهرود — خیابان تهران ـ روبروی گاراژ کرچی ـ آقای احمد کامرانی
۱۶ ـ قزوین — خیابان خمینی ـ فروشگاه وتعمیرگاه آقای شیرمحمدی
۱۷ ـ قم — اول خیابان اراک ـ فروشگاه آذر
۱۸ ـ اهواز — کمپلو ـ خیابان انقلاب بین غزنوی وهلالی ـ آقای ابراهیم عطائی
۱۹ ـ بوشهر — بوشهر ـ خیابان خمینی روبروی اداره ژاندارمری ـ آقای سیدبزرگ موسوی

دفتر مرکزی: تهران ـ میدان آرژانتین ـ خیابان بیهقی کوچه هشتم شرقی پلاک ۳

تلفن: ۶۲۵۰۷۹ ۶۲۰۰۸۷ ۶۲۹۷۲۹

حمل کالا

گروه صنایع کاغذ پارس

جهت حمل فوری کالاهای خود حدود چهارهزارتن، از گمرک جلفا به محل کارخانه واقع درهفت تپه خوزستان احتیاج به همکاری مؤسسات حمل و نقل دارد خواهشمند است جهت مذاکره و ارائه پیشنهادات با اداره سفارشات و خرید دفتر مرکزی (تهران ـ بلوار کشاورز شماره ۱۱۴ طبقه ۴ تلفن ۶۵۵۱۲۶ تماس حاصل فرمائید

دعوت عمومی

آگهی دعوت مجمع عموی موسس شرکت تعاونی در شرف تاسیس صنف خرازی فروش تهران و حومه جلسه مجمع عمومی موسس شرکت تعاونی در شرف تاسیس اعضاء اتحادیه صنف خرازی فروش ووابسته تهران در ساعت ۹ صبح روز شنبه مورخ ۱۳۵۹/۱۲/۱۶ در محل مسجد ملک واقع در بازار عباس آباد تشکیل میگردد. از عموم داوطلبان عضویت شرکت دعوت میشود که با در دست داشتن کارت عضویت صنفی و فیش مبلغ پنجاه هزار ریال حداقل بهای یک سهم بحساب شماره ۱۳۲۳۵ بانک سپه شعبه بازار در جلسه مذکور حضور بهم رسانند.

دستور جلسه

۱ ـ بررسی و تصویب اساسنامه شرکت تعاونی
۲ ـ انتخاب اعضاء هیئت مدیره و بازرسان
۳ ـ دادن ماموریت ثبت شرکت تعاونی در مراجع رسمی به امضاء هیئت مدیره منتخب مجمع عمومی

هیئت موسس شرکت تعاونی در شرف تاسیس صنف خرازی فروشان تهران و وابسته

جشن عروسی در تالار

حجله

میدان شهدا انتهای پیروزی بلوار ابوذر تلفن رزرو ۳۳۷۰۹۰

یکی از کارخانجات تولیدی جهت کادر انتظامات خود احتیاج به یک سرپرست با شرایط زیر دارد.

۱ـ حداقل تحصیلات ششم ابتدائی
۲ـ داشتن حداقل ۵ سال سابقه در امور سرپرستی
۳ـ داشتن بنیه قوی و سلامتی کامل

واجدین شرایط میتوانند همه روزه غیر از ایام تعطیل از ساعت ۷ صبح الی ۳/۵ بعدازظهر با شماره تلفن ۹۵۲۷۱۷ داخلی ۳۳ کارگزینی تماس حاصل نمائید.

سیری در صنعت نساجی ایران

شیرین صوراسرافیل

از چندی پیش بر آن شدیم تا سلسله مقالاتی را در زمینه علل رکود صنایع ،پائین‌آمدن تولیدات ـ داخلی ،کاهش تولیدات‌کشاورزی نوشته‌واز متخصصین و صاحبنظران نیز بخواهیم مارا در این زمینه یاری نمایند . در پی این‌تصمیم مقالاتی در زمینه صنایع برق ،سیمان و . . . . در این صفحات درج گردید .

پس از درج مقالهٔ "نگاهی به موقعیت پنبه در ایران" به علت وابستگی اساسی که صنایع نساجی‌به پنبه‌به‌عنوان‌مواد اولیه دارد ، نوشته زیر را در رابطه با نقاط مثبت و منفی صنایع نساجی و همچنین پیشنهاداتی که برای بهبود این صنعت در مطلب ـ مزبورارائه‌شده‌است ،برگزیدیم باشد تا به بهبود این صنعت کمک نماید و ما رااز وابستگی به منسوجات خارجی رهایی بخشد .

سرویس اقتصادی

در یک بررسی کلی از اوضاع اقتصادی ایران چنین مینماید که صنایع کشور دارای مسائل و مشکلات مشابهی میباشند که غالب آنها ناشی از شرائط انقلاب و پی‌آیندهای اجتماعی آنست هر چند این مساله دور از واقعیت نباشد ولی صنایع ویژه‌ای هستند که برحسب کیفیت و اهمیت ، توجه و ارزیابی آنهادارای اولوینی خاص میباشد یکی از این صنایع صنعت نساجی کشور است که‌بارقمی‌متجاوزاز ۲۵۰۰۰۰ کارگر و سطح پوشش صنعتی بینهایت وسیع بعد از صنایع نفتی مقام دوم را دارد و هدف ما از طرح آن در درجه اول بررسی امکانات بالقوه این صنعت و مرحله بعد بررسی راههای حمایت و توسعه تا حد خودکفائی برای تامین نیازهای پوششی و پوشاک کشور است .

مسأله کمبود پارچه وقیمتهای تورمی دقیقاً مربوط بعدم توزیع بموقع و تأخیر نیروهای واسطه ومیانی در راه رسیدن صحیح کالا بدست مردم است

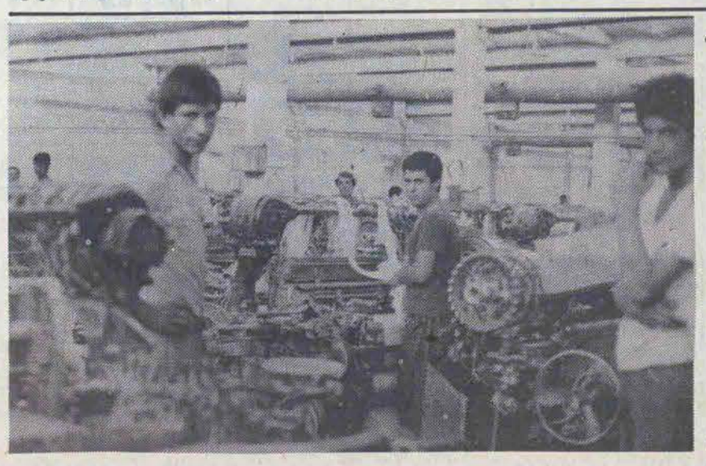

ویژگیهای صنعت نساجی :

سابقه تاریخی ایجاد اولین کارگاههای نساجی که برای بافت پارچه‌هائی از نوع چلوار و حریر در تهران وکاشان ایجاد شد به زمان مرد بزرگ تاریخ ایران میرزا تقی‌خان امیرکبیر میرسد و پس از گذشت ۶۰ سال از تاسیس اولین کارخانه جدید ۱۲۰۰ دوکی در زمان صنیع‌الدوله تا به امروز که شاهد وجود صنعتی مهم و قابل بحث هستیم ، صنعت نساجی ایران دستخوش تحولات کمی و کیفی عمیقی گردیده است و با اینکه عدم آمار و تحقیقات دقیق فنی درباره این صنعت مشکلی بزرگ در راه هر گونه ارزیابی حدی درباره همه جوانب آنست ،ولی بهرطریق وجود گزارشهای رسمی و نیمه‌رسمی‌و در فواصل زمانی مختلف تا حدودی نمایانگر وسعت و ابعاد صنعت عظیمی است که به تعبیری ۲۵ـ۲۰ درصد کارگران شاغل در بخش صنعتی را زیر پوشش خود دارد . متاسفانه بررسیهای اجمالی بعد از انقلاب تا حدودی مبتنی برآنست که صنایع نساجی فقط در برخی از قسمتها بطور کامل کارکرده و بخشهائی از آن داراری بازدهی کامل و مطلوب نمیباشد و بر این اساس ما خود را موظف میدانیم که امکانات بالقوه این صنعت را که مستند آن گزارشهای دولتی و غیرـ دولتی است هر چند باحمال نشان داده و سپس به طرح مشکلات و راه‌حلهای موجود در این زمینه بپردازیم .

در برنامه عمرانی پنجم که سال پایان آن ۱۳۵۶ پیش‌بینی شده‌است ارقام زیر در مورد صنایع نساجی ایران آورده‌شده‌است .

برآورد وضعیت صنایع نساجی کشور تاپایان سال ۱۳۵۶

موضوع	برنامهٔ پنجم	برنامه چهارم	میزان رشد
کل سرمایه‌گذاری	۷۶ میلیارد ریال	۲۰ میلیارد ریال	۳۷۰درصد
ارزش افزوده	۵۸ میلیارد ریال	۳۲ میلیارد ریال	ـــ
ارزش تولیدات	۷۸ میلیارد ریال	۲۰ میلیارد ریال	ـــ
صنایع پشمی	۳۱ میلیون متر	۱۳ میلیون متر	۱۴۰درصد
صنایع نخی	۹۶۰ میلیون متر	۴۸۰ میلیون متر	۱۰۰درصد
صنایع کشافی	۹۶ هزار تن	۳۲ هزار تن	۳۰۰درصد

موضوع	پایان برنامه پنجم	پایان برنامه چهارم
تعداد دوک	۱/۶۰۰/۰۰۰	۱/۰۰۰/۰۰۰
تعداد ماشین بافندگی	۳۰۰۰۰	۱۶۰۰۰

هر چند گزارشهای مستندی دائر بر اینکه صنعت نساجی به چنین ارقام حیرت‌انگیزی رسیده باشد وجود ندارد ولی ارقام ثبت شده در مورد تولید ۵۵۰ میلیون متر پارچه پنبه‌ای و ۱۵۰ میلیون متر تریکو در طول سالهای ۵۶ـ۵۵ حاکی از آنست که صنایع نساجی‌ایران بالقوه‌دارای‌تامین خواسته‌های جداول‌فوق‌میباشد بویژه اگررشدبیش‌ازحدصنایع‌تریکوو تولید پوشاک و بهره‌برداری از کارخانه‌های جدید التاسیس را به آن بیفزائیم .

در مورد مواد اولیه مورد نیاز این صنعت هر چند وابستگی آن بطور نسبی از بسیاری صنایع دیگر کمتر است ولی بطور کلی یکی از اساسی ترین منابع مورد نیاز آن یعنی پنبه خوشبختانه به وفور و با بهترین کیفیت‌درسرزمین ما قابل تامین است (مشروط بر آنکه آنرا به دلیل مقبولیت در بازارهای بین‌المللی راهی خارج‌نسازند)لازم‌به ذکر است که طی سالهای گذشته عده‌ای از تجارو تولیدکنندگان ایرانی با عنوان این که‌پنبه‌ایرانی‌برای‌تولید نخهای‌یکنواخت و پارچه‌های ظریف مناسب نیست از مسئولین وقت تقاضای ورود مقادیر معتنابهی پنبه مصری به ایران نمودند .

صرفنظر از اینکه طرح چنین مسائلی در هر زمانی معمولاً سرپوشی برای‌انجام کارهای غیر اصولی و وسردهای‌بی‌رویه میباشد آزمایشها و تحقیقات انجام شده نشان داده‌است که پنبه ایران برای تولید انواع مرغوب پارچه‌های پنبه‌ای ارزان قیمت و مورد نیاز مردم (چیت و چلوار و حتی پارچه‌های با کیفیت بهتر حداکثر تا نمره ۴۰ متریک) بسیار مناسب بوده‌وبا اندک دقت و رعایت اصول فنی نتایج بسیار عالی میدهد .

در قسمت صنایع پشمی هر چند امکان تولید پارچه‌های پشمی به حد نیاز و با کیفیت خوب وجود داردولی‌از آنجاکه پشم ایران بیشتر مناسب فرشبافی بوده و کلاً در تولید خامه‌مصرف میشود منابع تامین مواد اولیه پارچه پشمی بیشتر از خارج میباشد نتایج بدست آمده از تحقیقات و سازمانهای مختلف روی پشمهای متنوع گوسفندان ایران نشان میدهد که در صورت برنامه‌ریزی‌های دقیق و اعمال سیستمهای درجه‌بندی علمی بدلیل تنوع شرائط اقلیمی ایران میتوان تعداد گوسفندانی راکه قادر به تامین این نوع پشم باشند افزایش داد .

در مورد ابریشم ،اینکه ما زمانی از بزرگترین تولیدکنندگان‌وصادرکنندگان پارچه ابریشمی بوده‌ایم و دارای بازارهای شناخته شده‌ای برگذر جاده‌ابریشم هنوز امکان احیاء حداقل بخشی از تولیدات گذشته وجود دارد از جمله اینکه میتوان ضمن توسعه تولید ابریشم با بکار انداختن واحدهای قدیمی مشابه حریر بافی چالوس وایجاد واحدهای جدید تولید پارچه‌های ابریشمی را (عموماً" به قصد صدور) رواج داد .استفاده از الیاف مصنوعی وسلولزونایلون واکریلیک به تبع بازارهای دنیا با ابعادی شگفت‌آور در ایران رشد یافته است هر چند مواد اولیه برای تهیه الیاف فوق‌الذکر معمولاً" وارداتی است ولی بهرطریق ما امروز قدرت تولید الیاف پلی‌اکریل و نایلون‌رابه میزان زیادی یافته‌ایم و جنگلهای سرسبز شمال منبع مناسبی برای ایجاد صنایعی است که ما را از ورود الیاف سلولزی بی‌نیاز میکند .

درمورد سایرتولیدات‌نساجی مشابه‌پتو ـ کف‌پوش‌ـ پوشاک دوخته و تریکو و برخی کالای متنوع دیگر هر چند تحت فراوان است ولی به لحاظ مطالب مهمتری که در پیش داریم از طرح آنها خودداری مینمایم .

۳ ـ مسائل و مشکلات صنایع نساجی و راه‌حلهای پیشنهادی :

۳ـ۱ـ مالک ـ مدیر ـ کارگر :

روندا‌قتصادی‌سرزمین‌ما بکدام سو میباشد ؟ مساله مالکیت که‌امروزه بر ذهن و زبان بسیاری جاریست بچه‌سان خواهد شد؟ البته از آنجا که صنایع نساجی ازنوع‌صنایعی است که در آنها سرمایه‌گذاریهای بزرگ و عموماً" از طرف سرمایه‌داری بخش خصوصی صورت میگیرد مساله مالکیت اهمیت خاصی دارد و هر چند خوشبختانه‌بخش‌عظیمی از این صنایع بدلیل خواست انقلابی‌مردم‌ایران ملی گردیده و تحت نظارت دولت قرار گرفته‌است ولی در این رابطه هنوز مشکلاتی در کارخانه‌های ملی شده و غیره ملی وجود دارد که عمدتاً" ناشی از چند مساله زیراست :

الف ـ عدم‌ارتباط روحی‌و منطقی بین کارفرما و مدیر که علی‌الاصول نماینده و حافظ منافع اوست از یکسو و گروههای کارگر از سوی دیگر .

ب‌ـ لزوم اداره واحدهای بزرگ و تخصصی توسط مدیران مجرب و آگاه .

پ‌ـتطابق مدیریت‌وتخصص‌بویژه‌درحرفه‌های‌بسیار تخصصی‌مشابه‌نساجی .وبه‌لحاظ اهمیت‌هرسه‌این‌موارد هرچند دامنه بحث بسیاروسیع است و احتمالاً" دارای جهات مختلفی است سعی خواهیم کرد که خطوط برجسته این نوع تقسیم‌ـ بندی را باجمال تشریح کنیم .

الف‌ـ در رژیمهای سرمایه‌داری مالکیت و مدیریت دو اصل تفکیک ناپذیرند بدیهی‌ترین دلیل آنکه مالک و سرمایه گذار معمولاً" افرادی را برای حفظ و اداره سرمایه خود انتخاب مینمایند که بآنها اعتماد داشته باشند و این امر حتی معمولاً" (شاید هم در ایران) بدان شکل است که غالب سرمایه‌داران فرزندان خود را در رشته مربوط تربیت کرده واداره کارخانه و یا موسسه خودرا بدست او میگذارند این واقعیت باتوجه به‌سوابق‌تاریخی واجتماعی آن شاید بزرگترین دلیل عدم تفاهم لازم بین کارگر ایرانی و کارفرمای اوست تا آنجا که این امر را حتی در مورد مدیران دولتی کارخانه‌های‌ملی شده (صرفنظر از بعضی عملکرد آنان)نیز مشاهده کردیم .

بهر حال درست است که بعضی از این مدیران منتخب سرمایه‌دار آگاه و یا ناآگاه در جهتی قرار میگیرند که خواست اوست ولی این اشتباه است اگر فکر کنیم که کلیه مدیران و احدهای تولیدی و صنعتی افرادی‌بخصوص‌در رده‌های پائین‌تر صددرصد وابسته و غیر مردمی بوده و میباید از آنها جلع ید شود چنانچه در بسیاری از واحدهای صنعتی متاسفانه این امر صورت گرفت و نتایج مخرب آنرا دیدیم . نبایدفراموش‌کرد که یک مدیر خوب ، هر چند تائید صاحب سرمایه برآن سمت دست یافته باشد ولی مدیریت‌وتخصص او لزوماً" ضامن حفظ بقا و بارده‌وری واحد مربوط است . دوستی یا ناراحتی سبقی یاد ـ آور میشد که بهنگام ایجاد و توسعه یک واحدتولیدی خود شاهد آن بود که برخی از مدیران قسمت (که بعدها طی تصمیماتی عجولانه کنار گذارده شدند) چگونه پابپای کارگران و با دست خود آجر نر اجر میگذارند و با شب تابصبح برای حفظ مصالح و مواد درون کارگاهها برآن نگهبانی میدادند . در اینجا قصد حمایت از سرمایه‌داری وابسته و غارتگری که انقلاب عظیم اجتماعی ایران رای به نفی و طرد آن دادنیست‌بلکه دلیلی وجود نداردکه با نفی سرمایه‌ـ داری نیروهای مفید و سازنده‌ای را که لزوماً" همکاری نوکرصفتانه با رژیم گذشته نداشته‌اند از دست بدهیم .

از سوی دیگر تسلط بی چون و چرای کارفرمایان وسرمایه سالاران که بدون توجه به شرایط انسانی محیط کار و نیازها و خواسته‌های طبیعی کارگران برای حصول حداکثر بهره‌وری در صنایع و سرمایه‌های بکار افتاده‌ازوارد. کردن فشارهای مختلف بآنها خودداری نمیکردندهمواره‌منجربآن میشد که کارگر ایرانی هرگز احساس‌تفاهم‌وهمکاری با صاحبان کارگاه و یا کارخانه را نداشته و حتی‌الامکان از بازده کار خود بکاهد و طرح‌این مساله‌که کارگر ایرانی بازده کارکران خارجی را ندارد و همواره‌چماق تکفیری بود که از طرفی بر بالای‌سرکارگربرای‌بهره‌کشی‌بیشتر و از سوی دیگر برای گرفتن انواع امتیازات از دولت ، منجمله استفاده از کارگران ارزانقیمت خارجی که صاحب کار در مقابل آنان هیچگونه تعهدی نداشت .به هر کیفیت این‌واقعیت هر چند عکس‌العمل طبیعی و شاید ناخودآگاه کارگران در مقابل شرایط تحمیلی آن‌زمان بود نباید با شرایط اجتماعی ایران پس از انقلاب و بویژه تغییر مالکیت واحدهای تولیدی تطبیق داشته باشد و کارگر ایرانی ضمن هشیاری و آگاهی که نسبت به مقام و موقعیت اجتماعی خود پیدا کرده‌است بدون تردید تحت یک شرایط ملی و عادلانه تولید نهایت سعی و کوشش خود را برای بازسازی و احیاء صنایع کشور بکار خواهد گرفت و راندمان نسبتاً" بالای صنایع نساجی (نسبت به سایر صنایع) با توجه به دشواریهای فعلی کشور تا حدودی نشان دهنده این مطلب میباشد و از آنجا که ایجاد تفاهم بین کارگر و کارفرما در نتایج کار تاثیر مستقیم دارد پیشنهاد میشود که در مورد سایر واحدهای ملی نشده برنامه سهیم کردن کارگران در سودو در مدیریت مورد بررسی قرار گیرد .

> *مهاجرت تجربه و تخصص و یا در شرایط حاضرنفی تخصص یکی ازفصلهای غم‌انگیزدر سرنوشت ملتهائی است که بدلیل درگیریهای شخصی واجتماعی و سیاسی و غیره راه استفاده صحیح و امکانات را نداشته و با دست خود تیشه بر اساس سازندگی صنعتی خود میزنند .*

ب و پ‌ـ هر دو عناوینی که در ابتدای این مطلب‌آمده دارای ویژگیها و توجیهات خاصی میباشد ولی بلحاظ نزدیکی و ارتباط آنها سعی شده‌است که تواماً" مورد بحث قرار گیرند .

حربه تکفیری که بعد از انقلاب و متاسفانه بسیار دور از انتظار بر سر تخصص و مدیریت کوفته شد نتایج عینی و قابل استنادی ببار آورده است که چون قصد انتقاد و خرده‌گیری نداریم از وارد شدن در بحث آن خودداری‌میکنیم‌ولی دراین رابطه باید گفت نساجی صنعتی است که حتی در بهترین شرایط فعالیت خود و علیرغم اهمیت کادبی که ظاهراً" به تخصص‌داده میشد (در ماهیت این مساله جای بحث بسیار است که‌آیا واقعاً" تخصص مورد نظر بود و یا مدرک و چه بسیاردیدیم که بر غالب پستها و مشاغل بویژه آن دسته که نانی وآبی داشت افرادی نشسته بودند که بین تخصص و مسئولیتشان کوچکترین رابطه‌ای نبود) همواره دچار کمبود مدیر و متخصص کارآزموده و مجرب بوده‌است و این امر خواه ناشی از رشد برق آسای صنایع نساجی باشد و یا بعلت عدم تناسب تعداد متخصص با رشد صنعت ،منجر به آن شده بود که غالب مدیران شناخته شده معمولاً" متخصص بدلیل بازار کار در حال مهاجرتی دائمی بین کارخانجات بوده‌و حاصل تجربه خود را از جائی بجای‌دیگرمیبردندو البته هدف بازار گرمی‌برای‌چنین افرادی نیست زیرا حداقل نتایج اینکار آن بود که کارخانه‌های تازه تاسیس و یا در حال تاسیس بحال تعلیق رها شده و با اینکه سرمایه‌داران سودجو قید استخدام مدیر و متخصص‌را زده‌و شروع به‌بهره‌برداری از واحدهای تولیدی بدون افراد مطلع میکردند ولی این قضیه که بعلت بی‌مهری مسئولین فعلی نسبت به متخصص بصورتی دیگر نیز ادامه دارد بسادگی ظاهر آن نیست و حداقل نتایج ملموس و زیان‌آور آنرا در گران تمام شدن کالاهای تولیدی داخلی نسبت به انواع مشابه خارجی،وجود معایب بیشتر در کالاهای تولیدی، پائین بودن راندمان و وجود نارسائیهای متعدد در بخشهای مختلف این حرفه بخصوص در زمینه‌های تکمیل چاپ، طراحی وریسندگی ،تولید ، و استفاده از الیاف مصنوعی و غیره میتوان دید و اصولاً" مهاجرت تجربه و تخصص و یا در شرایط حاضر نفی تخصص یکی از فصلهای غم‌انگیز در سرنوشت ملتهائی است که بدلیل درگیریهای شخصی و اجتماعی و یا سیاسی و غیره راه استفاده صحیح از عوامل و امکانات را ندانسته و با دست‌خود تیشه بر اساس سازندگی صنعتی خود میزنند و خطر اینکه ظاهراً" و با کمال تاسف نفی تخصص و تربیت افراد فنی برنامه دراز مدت در پی‌دارد که در اینحال‌وای اگر از پس امروز بود فردائی"

بهرحال آرزو داریم زمانی برسد که مجدداً" برای رفع این کمبودها و بعضاً "اشتباهات‌دست‌نیاز سوی مستکبران جهانی دراز کنیم وآنان را بر جای اول بازگردانیم . واینکه‌اکنون مساله ایمان و تعهدو اخلاق یا ابعاد جدی‌تری مطرح است چه کسی میتواند منکر شود که یک مدیر و یا دانشمند و یا متخصص بدون هدف و اعتقاد ، انسانی جز زائده‌ای بر پیکر اجتماع نیست ولی آیا لزوماً" ایمان و اعتقاد باید در مقابل تخصص و مدیریت مطرح شود ؟ آیا ایندونمیتوانندبه تکمیل یکدیگر در بازسازی کشوری نیازمند و آسیب‌دیده کمک نمایند و چرا نباید ایمان و تعهد و معنویت بشری کسترده برای رشد و شکوفائی بذرهائی باشد که بارآنها دانش و آگاهی مورد نیاز برای تامین خواستهای مادی جامعه است .

> *آیا لزوماً ایمان واعتقاد باید درمقابل تخصص ومدیریت مطرح شود ؟ آیا ایندو نمیتوانند به‌تکمیل یکدیگر دربازسازی کشور نیازمند و آسیب دیده کمک نمایند ؟*

۳ـ ۲ـ وابستگی‌ـ شک نیست که‌یکی از خواستهای عمیق انقلاب ایران رهائی از وابستگیهای اسارت‌باری است که اقتصاد کشور را از هر گونه کیفیت خلاق و بارور تهی کرده بود ولی وابستگی در مواجهه با جنبه‌های مختلف اقتصادی ابعاد مختلفی میتواند داشته باشد ولی این لفظ زمانی مفهوم خطرناک و اسارت بار پیدا میکند که ما نتوانیم‌معادل‌و یا مشابه واردات ،صادرات (و عمدتاً" از نوع ساخته شده) داشته باشیم . هر چند این مساله از اوضاع فعلی اقتصاد ایران و در مورد غالب صنایع شاید آرزو باشد ولی در مورد صنعت نساجی ایران تا اندازه‌ای غیر از این است اولاً" بدلیل اینکه رقم عمده مواد اولیه مورد نیاز این صنعت از داخل کشور قابل تامین است و مساله دوم وسعت و دامنه قابل توجه صنعت نساجی است و برای جبران آن بخشی از مواداولیه و لوازم یدکی و موادمقاومی که اجبار به وارد کردن داریم میتوان با بررسی در زمینه‌هائی که بطور نمونه ذکر میشود در جهت خودکفائی صنعتی و جبران وابستگی قدم برداشت .

الف‌ـ تلاش برای بالابردن تولیدات داخلی برای رسیدن به ظرفیت کامل

ب‌ـ افزایش‌صدور پارچه‌های تریکو (ژرسه‌ـکرپ‌ـ کرکی و غیره) تریکوـ کف‌پوش‌ـ جوراب و غیره صدور پارچه‌های پنبه‌ای و مازاد تولیدات کارخانجات الیاف (در صورت تحقق شرط بند الف)

پ‌ـ بررسی امکان تولید مواد سلولزی‌موردنیاز صنعت نساجی با توجه به وجود جنگلهای سرسبز شمال

ت‌ـ بررسی امکان تولید ابریشم و پارچه‌های ابریشمی

ث‌ـ تکمیل و توسعه صنایع پنبه‌ای و در صورت لزوم محدود کردن صنایع پشمی

ج‌ـ توسعه و ترویج و حمایت بخشهای تقریباً" وابسته به صنایع نساجی از سوی صنایع بومی و دستی بافندگیها رنگرزیها ،گلیم‌وفرش(که خود جای بخشهای طولانی و جداگانه‌دارد).

چ‌ـ تبدیل بخشهای کمتر مفید و وابسته به قسمتهای سودمندتر

و بطور مشابه بسیاری از مسائل نساجی ایران با تصمیمات جدی و استفاده کامل از نیروی متخصص و متعهد قابل حل است و اگر هدف از قطع وابستگی فقط شعار نباشد صنعت نساجی ایران مساعدترین زمینه برای این تجربه است .

۳ـ ۳ـ حمایت از تولیدات داخلی‌ـ بعلت شرایط خاصی که طی دو سال اخیر ایجاد شده صنایع ایران از جمله نساجی دچار آسیبهای جدی گردیده و از سوی دیگر اگر ضرورت قطع وابستگیهای اقتصادی از امپریالیسم جهانی ، که انکاء هر چه بیشتر بر صنایع داخلی را ایجاب میکند ، به مسئله فوق بیفزائیم اهمیت حمایت همه‌جانبه از صنایع داخلی بخصوص صنایعی مشابه نساجی که در جهت خودـ کفائی از امکانات قابل توجهی برخوردارند روشن خواهد شد . و طبیعتاً" حمایت جدی و موثر زمانی امکان‌پذیر خواهد بود که پیش از آن مسائل مبتلابه این صنعت را که به برخی از آنها قبلاً" اشاره شد شناخته و برنامه‌ریزیها بر اساس‌آنها صورت گیرد .

ادامه‌دارد

نرخ انواع شیرینی ، شکلات و بیسکویت کارخانجات درسراسر کشور یکسان است

تهران ـ خبرگزاری پارس ـ ستاد بسیج اقتصادی کشور دررابطه با نرخ محصولات‌صنایع غذائی از جمله‌بیسکویت و شیرینی و شکلات اطلاعیه‌ای صادر کردو طی آن از کلیه اقشار مردم و ارگانها درخواست کرد که ضمن رعایت‌نرخ‌ـ های اعلام‌شده درسراسر کشور ، نظارت و کنترل خود را از طریق عوامل اجرائی گسترش دهند . متن اطلاعیه به این شرح است :

پیرو اطلاعیه‌های‌قبلی در مورد بررسی نرخ محصولات صنایع‌غذائی و از آن جمله بیسکویت و شیرینی و شکلات به‌آگاهی عموم میرساند تاکنون نرخ‌محصولات‌کارخانجات مینو ، ویتانا ، گرجی ، کیوان ، سالوین ، دارلی و سیانا و چندین‌کارخانه دیگر از طرف واحدبررسی قیمتهای ستاد بسیج اقتصادی کشور تعیین و از طریق روزنامه‌های کثیرالانتشار و آگهی‌های تولیدکنندگان در سطح مغازه‌داران وفروشندگان مجاز در چندین نوبت منتشر و اعلام شده‌است در همین رابطه برقراری سهمیه شکر و روغن و آرد به این کارخانجات، براساس عدم تغییر در کمیت و کیفیت ورعایت نرخهای توافق‌شده در سراسر کشور توسط کارخانجات ونمایندگان فروش و مغازه‌داران‌انجام شده‌است . هموطنان‌عزیز توجه خواهند داشت که عدم رعایت نرخهای اعلام‌شده در موقع‌خرید ضمن‌آنکه موجب بی‌اثر شدن کوششهای دولت در کنترل نرخها خواهد شد ، باعث ضایع‌شدن حقوق اکثریت مصرف ـ کنندگان کم‌درآمدی نیز خواهد بود که قدرت خرید محدود دارند . از کلیه هموطنان وستادـ های بسیج اقتصادی استانها و آقایان فرمانداران وسایر ارگانـ های ذیربط در سراسر کشوردرخواست میشود ضمن رعایت نرخهای اعلام‌شده که در سراسر کشور یکسان تعیین‌شده نظارت و کنترل خود را از طریق عوامل اجرائی گسترش دهند تابتوانند مانع سودجوئی افراد فرصت‌طلب و مخالف انقلاب شود .

میوه گرانفروشان حراج می‌شود

دادسرای انقلاب ـ اسلامی ویژه امورصنفی طی اطلاعیه‌ای اعلام کرد :

چنانچه فروشندگان میوه گرانفروشی کنند ، میوه آنها به قیمتی‌کمتر از قیمت تعیین‌شده به حراج گذاشته خواهدشد. متن اطلاعیه باین شرح است :

. بدینوسیله به کلیه فروشندگان تره‌بار اعم‌از عمده‌فروش و خرده‌فروش ابلاغ میشود که درتمامی نرخهای میوه آنها میبایست با نرخی که از سوی شورای نرخ‌گذاری میوه در وزارت بازرگانی تعیین میشود مطابقت داشته باشد ، در غیراین صورت اگر مامورین این دادگاه خلاف دستور را مشاهده کردند موظفند جهت تنبیه گرانفروش میوه را به قیمتی کمتراز قیمت تعیین‌شده حراج کرده و بفروش برسانند . لذا از کلیه ستادهای مبارزه با گرانفروشی کلانتریها و کمیته‌های انقلاب درخواست‌میشود بامامورین این دادگاه نهایت همکاری را مبذول دارند .

ملاقات رایزن اقتصادی سفارت شوروی در تهران با وزیرمسکن

روابط عمومی وزارت‌ـ مسکن و شهرسازی اعلام کرد صبح دیروز رایزن اقتصادی سفارت شوروی در تهران در وزارت‌مسکن و شهرسازی حضور یافت و با آقای مهندس‌محمدـ شهاب‌گنابادی وزیرمسکن و شهرسازی و معاونین‌این وزارتخانه ملاقات کرد در این جلسه در مورد نحوه تکمیل وراه‌اندازی کارخانجات تولید واحدهای مسکونی پیش‌ـ ساخته ساخت شوروی بحث و گفتگو بعمل آمد .

نرخ انواع شیرینی ، شکلات و بیسکویت کارخانجات در سراسر کشور یکسان است

از فردا صبح فقط در سینما عصر جدید

داستان واقعی بر مبنای کتاب پرفروش «برادران مبارز»

جیان‌ماریا ولونته

درفیلم رنگی

برادران چروی

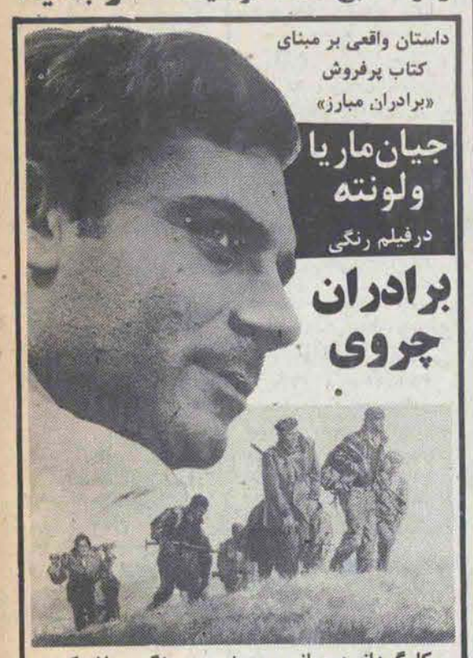

بکارگردانی: جیانی پوچینی رنگی- باشرکت ریکارد و کوچیولا- لیزاگاستونی- کارلا گراوینا

فروش‌فوق‌العاده‌باتخفیف‌فوق‌العاده «بلوزوژاکت‌مردانه،زنانه‌و بچه گانه»

بمنظور حذف واسطه ها و عرضه مستقیم کالای ارزان به مصرف کننده این شرکت تولیدات خود را از روز شنبه دوم اسفند ماه همه روزه از ساعت ۹ صبح تا ۶ بعد از ظهر به معرض فروش میگذارد.

نشانی: خیابان جمهوری اسلامی(نادری) جنب هتل نادری پاساژ نادری

شرکت ریسندگی و بافندگی کرج «وابسته به بنیاد مستضعفان»

هتل هایت تهران

برنامه مخصوص روز پنج‌شنبه و جمعه خودرا تقدیم میکند

۱ـ رستوران چشم‌انداز با دیدگاهی از کوههای باشکوه و پربرف البرز درطبقه ۲۶ جمعه ها با چلوکباب مخصوص و ایام هفته از ساعت۱۱/۵ تا ۳ بعد از ظهر با لذیذترین غذاهای ایرانی و اینترنشنال از شما و مهمانانتان پذیرائی مینماید.

۲ـ برنامه سینمائی پنج شنبه ۳۰ بهمن فیلم‌بی‌سابقه تروریست با شرکت شون کانری(بزبان اصلی)شروع برنامه ۳ بعد از ظهر

۳ـ برنامه سینمائی جمعه اول اسفند ماه‌مخصوص کودکان و نونهالان فیلم سرگرم کننده سندباد (بزبان اصلی) شروع برنامه ۱۰/۳۰ صبح

۴ ـ رستوران فرانسوی هیوگوزدر بوفه خود بالذیذترین غذا پذیرای شماست

۵ ـ برنامه سینمائی جمعه اول اسفند ماه‌مخصوص بزرگسالان فیلم مهیج و بی نظیرغضب با شرکت رابرت میچم و ریتا هیورت (بزبان اصلی) شروع برنامه ۳ بعدازظهر

(ضمنا رستوران هیوگوز همه روزه از ساعت ۶ تا ۱۱شب اماده پذیرائی ازمهمانان گرامی میباشد)

پارک‌وی تقاطع اوین

جهت کسب اطلاعات بیشتر باتلفنهای ۳۹ـ۲۹۷۰۲۱ تماس حاصل نمائید.

شمارهٔ تلفنهای نیازمندیها
۳۲۸۵۱۹-۳۱۱۰۸۶-۳۱۵۵۳۰

حراج سال فرش و عتیقه
از روز سه شنبه ۲۸ بهمن تا جمعه اول اسفند بازدید صبحها حراج ۳/۳۰/الی ۷ بعد از ظهر مکان: خیابان گاندی روبروی رستوران عالی قاپو ساختمان ۱۱۰ تلفن ۶۸۶۹۵۵

فروش لوازم

دفتر ۸
تبدیل فیلم ۸ خانوادگی به ویدیو کارتن دنیای کودک (کدک) تلفن ۲۹۸۸۵۰ - ۲۹۰۲۲۰

ویدیو سایت
با ۱۵۰۰ فیلم سینمائی مجاز
عرضه انواع ویدیو و تلویزیونهای پال سکام
۸۲۵۳۶۸ و ۸۲۳۴۷۹

ویدیو چهره
در تماشای برگزیده ترین آثار سینمائی مجاز با ما شریک شوید ۸۵۴۷۶۲

اشپزخانه چوبی لوگو با تخفیف مخصوص
۶۲۴۷۶۵

ویدیوسونی
اکبند تلفن ۷۸۵۶۹۲

فیلم بتاماکس
شبی ۱۰ تومان
۶۴۸۴۳۰

البسه دست دوم ایتالیائی زنانه سایز ۳۸ تا ۴۲ ودخترانه ۴ ساله وپسرانه یک سال میدان رسالت خیابان مینو میدان ۶۹ بشماره ۸ طبقه چهارم

خرید وفروش ویدیو، دوربین ویدیو ونوار ۸۳۹۵۸۶-۸۳۸۶۹۹

ویدیو ۴۰۰۴ گروندیک با ۴ عدد نوار ۳۲ هزار تومان ۸۹۶۹۵۱-۳۴۷۹۶۲

نوار پرشده ویدیو سونی ۲ ساعته ۷۰۰ تومان و ۳ ساعته ۸۵۰ ریال ۸۹۱۶۹۳

اجناس سوپرمارکت کلا بفروش میرسد بقیمت تجارتی عصرها ۳۳۳۷۸۴

۲ دستگاه ویدیو سونی جدید جدید با تلویزیون ۸۴۹۲۸۲

بازرگانی بهمن
تعدادی ویدیو سونی جهت فروش آماده میباشد.
۹۳۲۲۶۰-۹۳۵۴۹۲

ویدیو سعید
مرکز اجاره و فروش فیلمهای مجاز سینمائی با کیفیت برتر بدون حق عضویت و ودیعه با سرویس مجانی عضو میپذیرد تلفن ۲۲۴۴۷۵-۷۸۳۵۸۳

مهبکو
انواع ویدیو ونوار خام ۶۵۱۲۶۹

شبی ۳۵ ریال
جدیدترین فیلم ویدیوسونی تحویل منزل ۶۵۶۶۰۹

ویدیو سونی تی سون آکبند تلفن ۶۵۳۷۱۲

ویدیو ۸۰۸۰ دست دوم قیمت ۳۳ هزارتومان ۳۶۰۷۸۵

مرکز خرید و فروش انواع ویدیو نو و دست دوم ۶۴۶۵۱۷-۶۶۱۸۲۳

تلویزیونهای دست دوم خریداریم ۳۵۰۴۱۲

اطاق خواب آلمانی با کمد ۶۲۰۱۳۹

کاملا نو بقیمت دست دوم یکدستگاه ویدیو ناسیونال با ۲۰ حلقه نوار از ساعت ۱ تا ۹ بعدازظهر ۲۴۱۸۸۵

ویدیو راد تحویل انواع فیلمهای مجاز بدون حق عضویت در منزل ۶۶۳۵۸۲

لباس فرنگی بچه خریداریم تلفن ۲۷۶۰۴۶-۲۳۸۲۶۰

ویدیوسونی تی‌سون و توشیبا نو فروشی ۷۸۹۹۷۴

ویدیو سونی یوماتیک نوبامونیتور ۶۷۳۹۶۱

تلویزیون رنگی ویدیو خریدار و فروشنده ایم ۸۲۱۵۱۳

ویدیوسونی ۸۳۲۳۷۰

فروش لباس خارجی و ایرانی زنانه دخترانه بعد از ظهرها تلفن ۲۸۴۵۰۵

بی نظیر و استثنائی
مبلمان کلاسیک و مدرن الهیه فرشته ۵۶

فروش فوق العاده
وسائل صوتی - تصویری - نوار تلفن ۸۲۰۵۰۰

فرش

فرش شایان
عادلترین خریدار فرش های اعلا کهنه و نو جهت صادرات
۶۶۱۰۶۹-۶۶۶۲۳۰

شرکت فرش (سیروس)
بهترین خریدار فرشهای نو و کهنه شما ۷۵۲۶۳۰

فرش دریانی
بهترین خریدار فرشهای کهنه‌ونو
۹۷۳۴۵۷-۹۷۱۹۵۵

قالیچه و فرش کهنه بدون واسطه خریداریم ۶۶۵۶۴۳

فرش و آنتیک (حاج پور)
خرید و فروش قالی و قالیچه نو و صادراتی عباس آباد مقابل وزارت ارشاد تلفن ۸۵۱۷۶۳

فرش خندان
خریدار فرشهای کهنه و نو جهت صادرات
۲۳۰۵۷۹
۲۳۶۳۰۱

فروشگاه حقیقت
خریدار فرش و لوازم منزل عادلانه ۷۶۱۳۰۰

فرش نصر
عادلترین خریدار فرش های اعلا کهنه و نو جهت صادرات
۵۶۸۸۴۲-۸۵۶۴۷۸

فرش امیر
فرشهای گرانقیمت شما را بیش از دیگران اخریداریم تلفن ۸۲۷۹۵۸

فرش فروردین
خریدار فرشهای کهنه و نو ۶۶۱۶۵۵-۶۴۳۰۸۵

ایران فرش
بهترین خریدار فرش اعلا ولوازم منزل
تلفن ۹۷۳۵۶۱-۹۷۶۹۴۹

خریدار فرش شما ۷۸۱۷۷۱

مبل

پیراهن مبل تعویض پارچه مبل ۸۵۵۲۶۱

تعمیر و تعویض رویه مبل و رنگکاری ۶۴۳۴۹۸

تعویض رویه مبل ۶۴۴۳۹۳-۶۶۲۸۹۷

تلفن

خریدوفروش تلفن، درجا ۲۲۲۸۸۸

شستشوی مبل و موکت

تضمین
خشکشوئی موکت مبلمان فرش نظافت کلی و نقاشی ساختمان
تشخیص باکامپیوتر
۶۴۷۴۵۱-۶۶۵۰۴۰

حتی جمعه ها
کلین سرویس ایران
خشکشوئی موکت فرش مبلمان و تزئینات و نقاشی کامل درمحل
۲۳۸۱۵۷ - ۷۶۱۷۹۱

خشکشوئی موکت مبلمان فرش نظافت کلی
۲۶۹۵۸۴
۲۶۹۵۸۲

خشکشوئی تمیزه موکت فرش مبلمان ۹۳۲۹۰۱

حتی روزهای تعطیل
خشکشوئی فرش، موکت، مبلمان، واکس پارکت و نظافت کلی ۷۶۷۱۹۸

خشکشوئی مبلمان موکت
۲۲۷۳۵۵

خانه حراج
به اطلاع خریداران قالی وقالیچه های بافت ایران در سطح عالی ومتوسط با اجناس تزئینی قدیمی وجدیدی میرساند شرکت در حراج با شرایط استثنائی که منحصر به خانه حراج میباشد به نفع شماست تاریخ حراج چهارشنبه ۲۹ پنجشنبه ۳۰ بهمن از ساعت ۳ تا ۶ بعد از ظهر جمعه اول اسفند بنا به درخواست مشتریان محترم صبح از ۱۰ تا ۱ بعد از ظهر از ۳ تا ۶ نشانی: خیابان پاسداران نگارستان هشتم میدان فرخی یزدی تلفن ۲۳۱۴۴۸

حراج فرش عتیقه و صنایع دستی
روزهای سه شنبه ۲۸ چهارشنبه ۲۹ - پنجشنبه ۳۰ و جمعه ۵۹/۱۲/۱ نمایشگاه هر روز از ساعت ۱۰ الی ۳ بعد از ظهر
شروع حراج
از ساعت ۳ الی ۷ بعد از ظهر مکان: خیابان ظفر روبروی بیمارستان کودکان سالن نمایش حراج تلفن ۲۲۲۴۴۴

حراج نوار پرشده ویدیو باقیمت خیلی ارزان ۸۳۸۶۹۹-۸۳۹۵۸۶

فیش ویدیوسونی ۲ و ۳ سیستم ۸۳۸۶۹۹-۸۳۹۵۸۶

لباس، کیف خارجی، زنانه، مقداری لوازم منزل، لوستر ۱۰ صبح چهارشنبه و پنجشنبه پارک ساعی کوچه فرهبد پلاک ۴۲ طبقه اول

گالری صوتی حمید
عرضه کننده سیستمهای صوتی و نوار خام ویدیو بتاماکس وی اچ اس ونوار ضبط شده مجاز ویدیو (فروش و کرایه). امیرآباد شمالی نبش چهارم تلفن ۶۴۷۸۰۷

اجاره نوار گروندیک ۴۰۰۰ و ۴۰۰۴ تلفن ۶۶۲۲۲۶ - ۶۶۱۲۱۶

اجاره نوارهای مجاز وی اچ اس - بتاماکس - کیفیت بی نظیر ۶۶۲۲۲۶ - ۶۶۱۲۱۶

نهار خوری مبل اطاق خواب لوستر گیشا خیابان نهم پلاک ۴۰ تلفن ۶۳۷۵۶۱

اجاره نوار مجاز گروندیک - سونی کیفیت بی نظیر تلفن ۸۲۸۷۷۹ - ۸۲۸۷۳۵ - ۸۲۰۲۹۹ داخلی ۲۵

بعلت مسافرت خانواده آلمانی بوفه آلمانی زیبا ماهاگونی - تلویزیون - ویدیو و غیره فروشی.
میدان ونک - برزیل خیابان نیلو ساختمان لاله بلوک ۴ خریریان

ویدیو فرهنگ
اجاره و فروش فیلمهای مجاز سینمائی تحویل در منزل ۶۵۹۷۰۳

خانه ویدیو
باجدیدترین فیلمهای سینمائی مجاز بر روی گروندیک وی اچ اس و بتاماکس مشترک از تهران و شهرستان میپذیرد سفارشات کلی با تخفیف مخصوص نماینده فعال از شهرستانها میپذیرد.
میدان رضائیها تلفن ۸۲۰۲۴۵

مبل سعید
نقد و اقساط جمعه ها باز است ۶۶۳۱۶۶

وی اچ اس گروندیک
بتاماکس کیفیت عالی شرایط آسان ۶۲۰۲۱۷

B.A.B
خشکشوئی موکت نظافت و نقاشی ساختمان
۸۳۸۱۷۳-۸۲۸۵۰۷

خشکشوئی مبلمان
اطلس
وموکت فرش تشک اتومبیل ۹۵۲۵۴۶-۹۷۵۴۳۰

دزیره
خشکشوئی موکت فرش مبلمان و نظافت کلی ۸۳۹۴۶۱-۸۳۹۴۶۰
حتی روزهای تعطیل

خشکشوئی موکت
در محل ۶۲۴۹۶۸

خشکشوئی مبلمان موکت
تلفن ۲۷۳۹۶۰

پاک برف ۷۶۱۶۹۹
خشکشوئی موکت، فرش، مبلمان

خشکشوئی موکت مبلمان فرش نظافت کلی
۲۶۹۵۱۴

نورمن کلین
خشک‌شوئی موکت، مبل، فرش، تشک اتومبیل، پرده ونظافت کلی درسطح تهران
۷۸۶۵۲۴-۷۸۹۴۱۸

کلین واش
خشکشوئی موکت، فرش، مبلمان نظافت کلی ساختمان، جنرال سرویس داخل اتومبیل و تزئینات و نقاشی ساختمان تلفن ۷۸۱۸۳۶

کلین سرویس ارشاد
خشکشوئی موکت مبلمان و نظافت کلی ساختمان ۲۲۲۸۸۸

تاپ سرویس
خشکشوئی موکت مبلمان تشک اتومبیل نظافت کلی ساختمان نقاشی و دکوراسیون، کامل ۸۵۵۹۱۷

خشکشوئی مبلمان موکت
۲۶۱۷۷۰

مشقاسم کلین سرویس
ارزان - ارزان
شستشوی موکت، فرش، شیشه، پارکت، موزائیک (پولیش)
۶۳۰۹۷۵

شرکت کلین ما
نقاشی تزئینات خشکشوئی موکت مبلمان فرش نظافت کلی
۲۲۲۴۵۸-۸۵۶۴۴۴
تلفن ۸۴۸۹۹۲

خشکشوئی موکت
فرش مبلمان نظافت کلی
۸۳۰۶۵۵

خشکشوئی موکت ومبلمان. شیشه نظافت کامل منزل ۸۳۹۹۲۶ ۸۳۹۹۲۷

کلین پارت ارزان ۶۲۳۰۶۴ فوری ۶۲۳۰۶۴ خشکشوئی موکت. فرش. مبلمان

شرکت تهران کلین
خشکشوئی موکت، مبل، فرش تشک اتومبیل، واکس پارکت موزائیک و نظافت کلی حتی جمعه ها ۶۸۳۹۲۷

مرکز خدمات خانه ما
خشکشوئی موکت مبل واکس و پولیش پارکت کفپوش، سنگ و موزائیک ۶۲۴۹۶۸-۲۷۹۱۴۸

شرکت پاکشید
خشکشوئی موکت مبلمان فرش تشک اتومبیل نظافت کلی و تزئینات تلفن ۶۲۷۹۵۸

شستشوی موکت فرش مبل و نظافت کلی تلفن ۲۴۹۵۱۹

سریع مطمئن
خشکشوئی موکت مبل فرش تشک اتومبیل غیره
۸۵۴۴۶۵-۸۵۱۶۵۹

کلین ارش بدون تعطیل خشکشوئی موکت مبلمان فرش ۲۳۸۱۵۰-۶۳۷۷۱۹

قالیشوئی

قالیشوئی شربت‌اوغلی
۹۳۴۸۴۶
۹۲۰۰۸۹

قالیشوئی زمرد
۹۲۱۷۷۴ - ۹۴۱۵۰۵

قالیشوئی ماژیک اصل
۵۵۹۶۵۶

قالیشوئی ابر
با اصول مذهبی شستشو و کرمیدهد تلفن ۵۵۴۳۱۵
۵۵۰۸۴۳

قالیشوئی ماژیک
۵۵۱۵۰۶

قالیشوئی ماژیک تهران
۵۹۵۳۳۶
۲۳۱۲۲۷-۵۹۰۰۵۴

قالیشوئی طاهر
۵۵۹۲۱۰-۵۵۱۶۵۹

قالیشوئی
مجهز برف
۵۹۳۳۰۷
۵۹۱۱۶۳

قالیشوئی یاسین
۷۹۱۹۳۲
۷۹۸۷۰۸

قالیشوئی اطلس
شستشو با اصول مذهبی رفوگری و رنگبرداری
۹۷۵۴۳۰ - ۹۵۲۵۴۶

قالیشوئی انقلاب
۵۵۴۶۵۸

قالیشوئی
ایران ماژیک
۵۹۵۵۶۹

قالیشوئی قائم تلفن ۵۶۱۳۶۰

قالیشوئی نائین
شستشو با اصول مذهبی و رنگ ثابت. تهران:
۵۴۳۷۴۴ - ۲۷۶۴۱۸
کرج ۸۹۳۲۲ - ۷۶۱۷
قزوین: ۲۵۱۹
رشت: ۳۵۷۷۸ - ۳۱۲۹۴

قالیشوئی ایران دوریج
۷۸۱۰۷۸
۳۵۵۱۴۹-۳۵۰۵۴۵
۳۵۷۷۵۱-۳۵۹۵۸۴
۳۶۷۲۱۰-۳۶۵۳۴۴
خیابان خاوران - ایستگاه منبع آب جنب مسجد امام زمان

تزئینات

شرکت رادیکو
کاغذ، موکت، کفپوش، نقاشی قیمت تجارتی ۶۷۴۳۳۱

قیمت شکن
موکت هندی ۲۳۵ ریال
موکت کبریتی ۴۸۵ ریال
کاغذ دیواری متری ۴ تومان
پارکت باقسط ۱۴۸ تومان
انواع موکتهای پرزدار، کفپوش، پرده، پوستر، پارتیشن، نقاشی
۲۳۹۸۶۸ پروژه ۲۳۵۵۸۶

پارکت
پیتال پارکت
با تجربه ترین مرکز تهیه، نصب وتعمیر پارکت در ایران تلفن ۸۵۲۸۱۸

تزئینات مبین
تهیه و نصب انواع کاغذ دیواری، موکت، کفپوش و غیره ۲۶۷۸۷۶

نقاشی ۲۷۳۹۶۰

نصب فوری
موکت، کفپوش، کاغذ تلفن ۹۲۱۷۱۸

شرکت تزئیناتی امیر
موکت، کفپوش، کاغذ، پرده ونقاشی ساختمان ۹۷۹۳۴۳

سازمان تزئیناتی کریمی
نقد و اقساط
انواع موکت کاغذدیواری، کفپوش، پرسیانا، پرده، نقاشی ساختمان ۸۵۳۸۵۸

پارکت
خارجی و ایرانی با نصب فوری ۶۲۲۹۴۹ - ۶۲۷۵۷۶

تعمیر پرده کرکره ۷۸۶۷۲۶

تزئینات ۲۲۷
موکت، نقاشی، کاغذ دیواری بقیمت تجارتی ۶۶۱۷۹۲

فروش ونصب موکت، کفپوش کاغذ، پرده کرکره، لوردراپه درب کشوئی، نقد واقساط ۲۶۱۴۶۲

ارزانتر از همه جا حتی روزهای تعطیل
کاغذدیواری، نقاشی، موکت، پرده، کفپوش و رفع گرفتگی لوله
تلفن ۷۶۷۱۹۸

پخش انواع موکت و فرش ماشینی
نصب و تعمیر پرده کرکره و لوردراپه ۹۲۰۶۱۷-۹۲۰۷۵۶

موکت، کفپوش، پرده و سایر کارهای تزئینی بقیمت تجارتی حتی جمعه ها ۸۴۸۲۰۷

ارزانتر از همه جا
نقاشی، موکت، کاغذ، پرده، پرسیانا، کفپوش ۷۵۷۱۳۴ حتی روزهای تعطیل

دکوریشن
قابل توجه همکاران تزئیناتی پارتی جدید موکت نمدی و تمام مواد با چسب رسید.
آماده تحویل بصورت طاقه ای و پارتی میباشد
۷۵۵۷۰۹ - ۷۵۰۱۰۷

ارزان و نصب
فوری، کاغذ موکت لوردراپه درب کشوئی ۳۵۲۹۶۹

نقاشی ساختمان کاغذ دیواری موکت و چسب موکت
تک ۹۳۳۶۶۴

نقاشی
کیفیت عالی - ارزان شرکت پرشنگ ۸۳۹۴۵۷

شرکت رفاهی زمان
فروش و نصب موکت، کاغذدیواری، اکوستیک، پرسیانا، کفپوش، نقاشی ساختمان و انواع پرده. دراسرع وقت با گارانتی یکساله ۸۹۱۴۸۳

از شقایق عیدی بگیرید
انواع کاغذ خارجی ۲۰٪ تخفیف
انواع کاغذ ایرانی ۱۰٪ تخفیف
رنگ تمام پلاستیک هرمتر ۱۲۰ ریال
رنگ روغنی هرمتر ۱۸۰ ریال ببالا
تلفن ۸۵۲۳۳۲

برای ساختمان

قبل از هراقدامی با ما تماس بگیرید
ایزولاسیون
بام با بهترین و محکمترین عایق، فوری با تضمین ۱۰ ساله و قیرگونی شرکت قیربام ایزولاسیون ایران
۸۵۵۵۰۶ ۸۵۵۷۴۴

قیرگونی و اسفالت
با تضمین ۷۳۳۶۱۸

داربست فلزی ظفر فوری ۲۲۹۵۳۷

شرکت یاس دکور
بنائی ساختمان کلی و جزئی با مصالح و بدون مصالح
تلفن ۷۶۷۱۹۸

طرح، نقشه، امضاء، محاسبه، نظارت، اجرا
مقاطعه ساختمان
متری ۱۲۰۰ تومان
متری ۱۴۰۰ تومان
متری ۱۶۰۰ تومان
متری ۱۷۰۰ تومان
با لوله کشی شوفاژ و گاز
۸۵۶۹۸۹

سایبان اتوموبیل
سقف حیاط خلوت، نرده روی دیوار - حفاظ با نصب فوری
تلفن ۶۲۳۳۹۴

سایبان و آهنگری بدون تعطیل ۸۵۲۱۲۳

ضدیخ سیمان
وسایر مواد شیمیائی ساختمان
۲۳۹۸۶۸ - ۲۳۵۵۸۶

ایزولاسیون
با مواد خارجی ام - بی - سی سبک، مقاوم در مقابل هر نوع عوامل جوی بدون کندن عایق قبلی با تضمین ۱۰ ساله
مهندسی آلروند
۲۳۹۵۴۴ و ۲۳۳۲۹۹

فقط یک بار بام خود را ایزوله کنید و سالها از
چکه و نم بام
راحت باشید. با مواد
پلاستیک کت و بلاک کت
که انحصارا دراختیار این شرکت میباشد امکان عایقکاری در هر فصلی موجود است
شرکت تهران ایزولاسیون
با ده سال سابقه کار در خدمت شما است
۲۳۷۶۸۵-۲۳۰۳۰۴

سارق
بهیچ خانه ای نبایددستبرد بزند بانصب نرده و حفاظ به طریقه رول ولت بدون خرابی دیوار گروه فنی آ - اف - ام ۶۲۴۳۷۹

تعمیرات کلی وجزئی ساختمان فوری ۶۸۱۳۵۹

اسفالت، نقاشی، تعمیرات و تزئینات ساختمان ۸۹۸۷۴۴

داربست فلزی ورولپلاک ۷۵۳۸۷۶-۷۶۳۸۷۶

ایزولاسیون پشت بام
ایزوگام
با تضمین ده ساله
تلفن ۲۳۹۱۰۰

چکه سقف
ایزولاسیون پشت بام
بدون کندن عایق قبلی باتضمین ۷۵۰۶۳۴ و ۷۶۴۸۴۳ شرکت ایزومر

داربست فلزی
پیچ ورولپلاک سنگ سیمانکاری ۸۳۱۲۸۰

ایزوگام
تلفن ۸۳۲۲۴۸

بنائی
نوسازی، تعمیرات طرح، اجرا و نظارت کلی و جزئی ساختمان مهندسین با سابقه شرکت
ساختمانی هانمو
۶۸۶۰۵۲-۶۸۶۰۵۱

ایزوگام
با تضمین ۸۵۵۹۵۱

اهالی محترم کاشان - قم و حومه
برای ایزولاسیون با عایق مقاوم روی بامهای کاهگلی و اسفالته به نماینده شرکت قیربام ایران در کاشان به آقای علی پیروزان سرای مرتضائی ۲۴۰۸- ۴۹۷۸ مراجعه فرمائید

اسفالت و قیرگونی با تضمین ۷۳۷۳۹۴

عایق برای بام شما ایزوگام و قیرگونی
آسفالت
با تضمین ۸۳۱۱۳۲

مقاطعه کاری ساختمان، نقشه کشی با ۱۵۰۰ تومان، نوسازی با کلیه مصالح تعمیرات کلی و جزئی ۷۵۸۲۷۲

محصولات پشم شیشه
ایزوگام
با تضمین تلفن ۴ - ۸۳۲۳۹۳

تهیه مسکن

آپارتمان ویلا - زمین ۴۸ ساعته اجاره - ایرانی وخارجی
بلاد
۸۳۸۱۷۳

فروش سرقفلی

در شهرک چشمه شمال استادیوم آزادی جنب دبکده الپیک
ویلاهای خودرا با وام بانکی ومغازه های شهرک را بامالک بفروش می رساند
۲۲۴۳۰۳-۲۲۴۳۰۲

قابل توجه بازاریان
هجره با انبار و تلفن با سابقه چندین ساله قماش ۶۸۱۳۵۹

سرقفلی مغازه دونبش با جواز مواد غذائی مشغول بکار با ۲ خط تلفن واگذار میشود ۹۳۹۸۲۴

مغازه ای واقع در خیابان امیرکبیر بین سعدی جنوبی و ملت ۱۴۳ بفروش میرسد تلفن ۳۰۲۶۸۱

بورس سرقفلی
۶۸۴۴۷۸ - ۶۸۱۰۳۰

مورد نیاز اجاره

گاندی
آپارتمان، ویلا رهن واجاره نیازمندیم
۶۸۰۴۷۱-۶۸۰۵۷۱

مالکین عزیز
برای اجاره و رهن یا فروش و سرقفلی به رادهاوس اطمینان کنید
۶۸۴۴۷۸ - ۶۸۱۰۳۰-۸۵۷۶۴۱

فوری
اجاره مینمائیم با شرایط عالی
۸۹۰۱۵۸ - ۸۹۰۲۵۷

نیازبه اجاره
زن وشوهر پزشک به یک اپارتمان ۲ یا ۳ خوابه جهت سکونت نیازمندند لطفا باخانم فرخ تماس بگیرید. ۶۲۹۳۲۰-۶۲۱۴۶۰

خانواده ایتالیائی
۲۲۹۵۴۵-۲۲۴۵۰۲

آپارتمان - ویلا و محل کار برای اجاره یا رهن نیازمندیم ۶۸۷۲۳۱-۶۸۸۳۹۲

مالکین محترم اگر اجاره دارید بما زنگ بزنید متشکریم تهیه مسکن آتی ۸۴۴۴۹۸

اپارتمانی ۱ یا ۲ خوابه برای سکونت یک نفر طبیب مورد نیاز است
از ۹ صبح تا ۵ بعدازظهر تلفن شود ۸۴۲۶۵۰-۸۴۴۹۶۶

یک خانواده پزشک آپارتمان ۲ یا ۳ خوابه اجاره مینماید
۶۲۳۸۸۱ - ۲

بتعدادی محل کارفورا نیازمندیم. رادهاوس ۶۸۴۴۷۸-۶۸۱۰۳۰

مالکین محترم
آپارتمان و ویلای شما را ۴۸ ساعته اجاره میدهیم ۸۵۵۹۵۸ و ۸۴۲۶۷۴ هاوش

اپارتمانی حدود خیابان جردن یا مصدق - ۲ خوابه با تلفن برای سکونت ۲ برادر کارمند مورد نیاز است. ۸ صبح تا ۲ بعد از ظهر ۸۹۳۰۸۹
۶ بعد از ظهر تا ۱۰ شب ۶۸۰۷۲۲ خطیبی

برای خارجی مسکن کاویران
آپارتمان ۲ خوابه نیازمند است مطهری ۸۳۹۹۷۵

مسکن مستأجر ناسیون مطمئن
آپارتمان باویلای شمارا با بهترین شرایط رهن یا اجاره میدهد
۲۲۰۴۵۳-۲۲۲۴۱۶

شرکت خارجی
یک محل کار نیاز فوری دارد ۸۲۲۶۴۸ - ۸۳۷۸۰۵

مالکین محترم
مسکن ایت تاپ با شرایط استثنایی ملک شما را اجاره یا رهن میدهد. ۶۵۶۵۲۳
۶۵۶۴۸۷-۶۵۶۴۰۳

قابل توجه مالکان
به چند مجتمع ۲۰ الی ۴۰ دستگاهی برای خرید نیازمندیم خریدار شرایط خرید در دفترخانه را دارد.
رادهاوس ۶۸۴۴۷۸ - ۶۸۱۰۳۰

اجاره‌ای

اجاره آپارتمان در شمال شهر با ودیعه ۸۴۲۱۹۶ - ۸۵۸۴۰۳

مجتمع پزشکی شرق چند دستگاه مطب آماده اجاره دارد. ۲۳۷۲۰۶-۲۳۸۲۵۸

تهرانپارس ۳ خوابه همکف باودیعه بدون واسطه ۷۸۹۹۷۴

۳ دستگاه آپارتمان ۲ و ۳ خوابه فورا اجاره داده میشود ۶۲۱۷۹۹-۲۲۲۹۰۵-۶۲۳۹۱۸-۲۲۲۱۱۱

توانیر آپارتمان همکف ۴ خوابه با تجهیزات کامل ۸ هزار تومان ۶۸۲۰۰۹ - ۶۸۶۶۳۹

محل کار ۴ خوابه با ودیعه موجود است ۶۲۳۸۸۲

جردن فرمانیه ظفر ویلا و اپارتمان ۴ خوابه ۲۲۴۵۰۲

خانه‌فروشی

یکدستگاه ساختمان ۳ طبقه هر طبقه مستقل تک واحدی در تهرانپارس با ساختمان قدیمی در مصدق یا شمیرانات معاوضه میشود. تلفن صبحها ۳۹۲۱۴۲ تلفن بعد از ظهر ۲۸۴۵۰۵

آپارتمان فروشی

یکدستگاه اپارتمان سونیت ۵۰ متر بنا ۶۵۶۴۸۷

در شمال شهر آپارتمان ۳ خوابه ۱۵۰ متر زیربنا ۲۵ متر پارکینگ بفروش میرسد.
تهیه مسکن قصرطلایی ۸۳۹۰۲۵ - ۸۳۵۲۲۲

جویای کار

اماده ایم نیاز شما را از لحاظ کارمند و کارگر مجانا تامین نمائیم تلفن ۶۷۱۳۲۹

استخدام

دیپلمه باوسیله نقلیه
اگر اتومبیل دارید.
اگر دیپلم بالا میباشید
اگر خوش فکر هستید
اگر پر تحرک میباشید
اگردرآمد خوب میخواهید
بعنوان راهنمای مسکن به گروه ما بپیوندید.
سازمان مسکن ۸۵۰
عباس آباد چهار راه سهروردی ساختمان ۸۵۰

بچند نفر چرخکار ماهر نیازمندیم ۶۶۱۴۳۳

کارگر نقاشی چوب با ۵ سال تجربه ۷۳۳۴۸۰

یک شرکت تولیدی برای دایره فروش به ۵ نفر واجد شرایط نیازمند میباشد تلفن ۶۴۶۱۹۰

استاد کار قالب سازی و ماشین کاری با سابقه کار مفید.
متقاضیان به کارگزینی گروه تولیدی کوروش (مبلیران) واقع در کیلومتر ۸ جاده مخصوص کرج مراجعه نمایند

بیکنفر خانم با تجربه برای جوابگوئی تلفن تمام وقت نیازمندیم
آدرس: ایرانشهر جنوبی پائین تر از سمیه خیابان کامل شماره ۳ سایه گستر

درمانگاه خصوصی شمیران نو
به پزشک متخصص جراح و کودکان و دندانپزشک جهت صبح و بعد از ظهر نیازمند است ۷۰۸۰۲۰

بچند کارگر خیاط بچه دوز ماهر نیازمندیم بین ساعت ۹ تا ۱۲ صبح چهارشنبه وپنجشنبه به آدرس خیابان حافظ بین چهار راه یوسف آباد وفرانسه کوچه زرتشتیان بنیاد ۱۱۰ طبقه اول مراجعه کنند

آموزشگاهها

فقط ۱۸ نفر
بعداز آموزش رادیو تلویزیون - نقشه کشی - برق - رسم فنی - بکار مشغول شوید ۶۴۹۴۹۴

دوره جدید کلاسهای
حسابداری
دفترداری دوبل
ماشین نویسی
منشیگری و بایگانی
خیابان انقلاب مقابل تئاتر شهر آموزشگاه بازرگانی پوریا ۶۴۴۹۴۹

رادیو، تلویزیون
لامپی و ترانزیستوری علمی و عملی همراه با کتابهای درسی و ۲ دستگاه رادیو و تلویزیون گ...
نقشه کشی
نقشه برداری
حسابداری و
دفترداری دوبل
ماشین نویسی
(حضوری یا مکاتبه ای)
صبحها یا بعد از ظهرها فراگرفته بکار مشغول شوید.
مرکز آموزش بهروزنو
میدان مخبرالدوله خیابان جمهوری اسلامی (شاه آباد سابق) ساختمان ده طبقه شماره ۲۳۳
۳۱۹۰۰۰ - ۳۱۵۹۹۳

مجتمع آموزشی ایران
تخفیف بیسابقه بمناسبت افتتاح محل جدید
فقط با ۹۰ تومان
ماشین نویسی
توام با جدولبندی- نامه‌نگاری- سرعت و بایگانی با ماشینهای دستی و برقی IBM
دفترداری دوبل وحسابداری
بطور علمی و عملی توام با ماشین‌های حساب با تدریس استاد محمد حمیدی- جواد پرند و منوچهر جمشیدی مولفین کتابهای حسابداری

منشیگری
شامل ماشین‌نویسی فارسی و لاتین، دفترداری دوبل، حسابداری، بایگانی و امور اداری زیرنظر مولفین کتابهای
فقط با ۱۹۰ تومان
خیاطی و طراحی
نازکدوزی. ضخیم دوزی
بطور علمی و عملی با برنامه مدرسه گرلاوین پاریس زیرنظر فارغ‌التحصیلان مدارس عالی اروپا درکلاس و کارگاه مجهز
فقط با ۲۹۰ تومان
رادیو، تلویزیون
برقی، ترانزیستوری- سیاه و سفید- رنگی
درلابراتوار مجهز با کاملترین برنامه علمی و عملی با تدریس مهندس آزاد- فرزین خه و
نقشه کشی
نقشه‌برداری
با برنامه کامل علمی و عملی درآتلیه و کارگاه با تدریس مهندس طفرل ابراهیمی مهم به کلیه فارغ‌التحصیلان دیپلم رسمی از طرف وزارت کار و امور اجتماعی اعطا خواهد شد
مجتمع آموزشی ایران
شماره ۱ - میدان فردوسی
شماره ۲ - ایرانشهر جنوبی مقابل مسجد جلیلی شماره ۴۳
تلفنهای
۸۲۸۳۲۶-۸۲۷۵۰۱
۸۲۰۲۹۹-۸۲۸۷۷۹
۸۲۸۷۳۵-۸۲۵۸۷۵

فقط تا قبل از **عید** با **۱۵۰** تومان
برای کلاسهای **انگلیسی** مکالمه
حسابداری
و دفترداری دوبل - بایگانی
خیاطی وگلسازی
ماشین‌نویسی فارسی ولاتین چهارم نظری - ششم (نظام قدیم)
تکدرس - تمام مواد
ابتدائی - راهنمائی - نظری
تضمینی
(ریاضیات - فیزیک - شیمی - زبان - حسابداری - آمار) ثبت نام مینماید
مجتمع آموزشی راد
کریمخان بین حافظ وایران
۸۹۴۲۷۰-۸۹۴۲۲۱-۸۹۴۷۸۱

فقط با **۱۳۰** تومان
در یکدوره کلاسهای
انگلیسی آلمانی
ماشین نویسی
حسابداری و دفترداری دوبل
بایگانی و خیاطی
ثبت نام نمائید
برای کلاسهای رادیو و تلویزیون نیز ثبت نام میشود
اوائل خیابان انقلاب نرسیده به میدان امام حسین ۷۵۵۹۹۵-۷۵۲۹۴۵
سازمان آموزشی حسروی

خدمات حسابداری

مرکز
خدمات حسابداری
انجام خدمات دفتر نویسی مشاوره مالیاتی وگزارشات سود وزیان وتراز نامه (بیلان) در اسرع وقت تلفن ۲۲۴۳۰۲-۳

انجام امور حسابداری طرح و اجرای سیستم - حسابرسی طرح کنترل داخلی ۸۴۹۱۶۶

تدریس

مکالمات روزمره

انگلیسی - فرانسه - آلمانی - ایتالیائی - اسپانیایی - سوئیسی - عربی - ژاپنی - روسی را با کمک کتاب و نوار اختصاصی بدون معلم و یا با معلم خصوصی سریعا بیاموزید. ۶۲۲۳۵۰.

تضمینی

انگلیسی، فرانسه، آلمانی، ایتالیائی و عربی تلفن ۸۹۷۸۰۲

تدریس خصوصی

عقب ماندگی تحصیلی فرزندان خود را در هر سطحی با چند جلسه توسط دبیران با تجربه زن و مرد جبران نمائید ۶۵۱۴۲۲ - ۶۵۴۷۷۰

دبیران ورزیده خانم آماده تدریس دروس ابتدائی، راهنمائی درمنزل. ۷۶۵۲۳۰

تدریس خصوصی انگلیسی و فرانسه بوسیله خانم های استاد دانشگاه برای بانوان ودانش آموزان ۶۸۱۸۵۵ و ۲۸۳۳۱۴

دبیرخانم آماده تدریس ریاضیات انگلیسی راهنمائی و نظری تلفن از ۳ تا ۵ - ۸۲۶۹۹۰

تدریس زبان انگلیسی نارمک ۷۳۹۶۵۴

ریاضیات، آمار، انگلیسی کلیه دوره ها منزل شما ساعتی ۵۰ تومان ۹۵۶۱۶۶

تدریس خصوصی ریاضیات فیزیک توسط دبیر با تضمین قبولی ۷۰۰۴۶۷ از ۲ ببعد

تدریس آلمانی انگلیسی توسط تحصیلکرده آلمان ۷۵۳۲۲۵ از ساعت ۱۷ تا ۱۹

تدریس انگلیسی در کلیه سطوح تلفن ۳۳۱۰۴۸

اسپانیولی آلمانی ایتالیائی فرانسه انگلیسی عربی ۹۲۵۴۲۱

مجتمع آموزشی پارس

تدریس دروس راهنمائی دبیرستان، هنرستان و زبانهای خارجی ۹۳۹۸۳۱

تدریس خصوصی ارزان ۹۷۸۶۶۶

ریاضیات، آمار توسط دبیر ریاضی ۷۸۶۵۱۱ - ۳۳۲۳۳۳

موسسه آموزشی تدیران

تدریس خصوصی توسط دبیران مجرب زن و مرد ۸۳۱۷۶۷

ریاضی، فیزیک، راهنمائی نظری دبیر ریاضی و فیزیک با چند جلد تدریس ۹۲۸۲۸۰

ماشین نویسی پارمیس

سریع - ارزان بامته نوین جردن شمالی - ناهید شرقی شماره ۱۵ - ۸۳۹۳۳۰

تدریس خصوصی انگلیسی توسط خانم تحصیلکرده از امریکا ۶۷۵۷۶۹ - ۲ الی ۴.

ترجمه

ترجمه رسمی ۸ ساعته راهنمای خارج ۶۳۹۱۵۲

ترجمه سریع به کلیه زبانها انجمن زبانشناسی ۸۹۸۱۵۹

پانسیون

پانسیون شبانه روزی ارمغان تربیت مخصوص کودکان و دانش آموزان ۶۲۹۲۳۵

تعلیم موسیقی

فقط در سه ماه بسازموزد علاقه خود را در موزیک لاپسن تضمینی بیاموزید تلفن ۸۹۴۹۱۰

کلاس نقاشی

آموزش طراحی نقاشی مجسمه سازی ۷۵۵۳۵۸

لوله‌کشی گاز

شرکت فرهادی لوله کشی گاز بدون کند کاری با تائید فوری ۶۷۵۵۲۹

لوله کشی گاز فروش و نصب مشعلهای گازی با تائید ۸۲۲۳۳۷ - ۶۲۰۲۸۸

لوله کشی گاز با تائید شرکت ملی گاز ۸۴۱۲۴۶

لوله کشی گاز با تائید تلفن ۶۲۷۴۰۹

دفتر فنی و خدماتی پیمان لوله کشی گازبدون کنده کاری با تائید ۸۱۹۷۵۱

لوله کشی گاز با تائید و نصب مشعل ۷۵۱۲۴۰

سریع ارزان لوله کشی گاز بامشعل آبگرمکن و بخاری گازی ۸۲۴۴۳۸ - ۸۳۷۹۶۷

لوله کشی گاز با تائید تبدیل سوخت ۸۳۴۹۱۷

لوله کشی گاز با تائید تعویض مشعل، همراه با سرویس مجانی. شوفاژ ۸۳۵۵۳۸

تبدیل وسائل گازسوز به گاز شهری ۸۲۱۰۶۱

شرکت تاسیساتی نیوسا و لوله کشی گاز با تائید شرکت ملی گاز: ۶۳۶۳۴۸

تبدیل وسائل گازسوز به گاز شهری، نصب مشعل ۸۲۱۰۶۱

تعمیر لباسشوئی

دفتر فنی شهاب تعمیر و نصب انواع ماشینهای لباسشوئی، ظرفشوئی، یخچال و فریزر و آبگرمکن های گازی فوری با تضمین با یدکی ۵۶۰۸۶۳

تعمیر انواع لباسشوئی با یدک فوری شرکت نوبل ۸۹۸۲۶۸

تعمیرانواع لباسشوئی بایدکی ۲۴ ساعته ۸۵۶۸۷۴

تعمیر انواع لباسشوئی درمحل ۷۶۴۰۳

تعمیر همه نوع ماشین لباسشوئی با لوازم یدکی ۳۵۴۳۱۲

تعمیر انواع وسائل گاز سوز و ماشین لباسشوئی ۲۴۵۵۰۵

تعمیر و سرویس و نصب آبگرمکن گازی، نفتی، اجاق گاز، لباسشوئی ظرفشوئی، شوفاژ و اف اف

تعمیر انواع لباسشوئی ۶۶۳۱۹۲ و ۶۴۸۶۲۰

تعمیر انواع لباسشوئی ۶۴۲۰۵۲ - ۶۶۱۸۶۶

تعمیر انواع لباسشوئی ظرفشوئی درمحل ۸۵۶۸۴۶

تعمیر یخچال

تعمیر انواع - یخچال و فریزر و لباسشوئی فوری ۳۴۱۲۸۰

موسسه فنی ۱۱۲ تعمیر انواع یخچال ۹۶۴۱۹۱

در محل با تضمین تعمیر یخچال و فریزر ۶۳۳۲۲۷

تعمیر انواع یخچال فریزر و سردخانه ۸۴۵۱۵۳

تعمیر فوری یخچال ۹۷۳۳۰۰

تعمیرهمه نوع یخچال در محل ۸۴۰۸۹۹ ۸۵۳۷۳۱

موسسه فنی ۱۱۲ تعمیر انواع یخچال ۹۶۴۱۹۱

تعمیر آبگرمکن

تعمیر ابگرمکن گازی، اجاق گاز، بخاری گازی، تبدیل به گاز شهری سرویس شوفاژ ۳۱۸۴۱۴

تعمیر آبگرمکن گازی و نفتی بخاری اجاق گاز تبدیل کپسول به گاز شهر ۲۶۱۸۸۰ و ۲۶۱۷۷۰

تعمیر شوفاژ

سرویس شوفاژ ۲۰۰ تومان نگهداری ماهی ۱۰۰ تومان ۶۵۷۸۸۹

شبانه روزی نقدواقساط نصب شوفاژ و نگهداری ۶۵۷۹۳۶ - ۲۶۸۰۲۸ - ۶۴۳۴۲۵

نصب موتورخانه با اجناس خارجی ۷۹۲۷۲۰

نصب و تعمیر و نگهداری سالیانه شوفاژ با هزینه کمتر تلفن ۷۵۱۲۴۰

تاسیسات مهندسی شمران نصب سرویس تعمیر شوفاژ شبانه روزی، ۲۹۰۷۹۵

شوفاژ چیلر ۲۳۵۳۵۱

سرویس شوفاژ ۲۰۰ تومان نگهداری سالیانه ۱۰۰۰ تومان ۷۹۳۱۹۰ - ۷۰۵۰۸۱

نصب سرویس تعمیرات شوفاژ ۸۴۱۲۴۶ - ۲۳۹۳۰۵

شوفاژ ۲۳۸۲۱۲ نصب سرویس ۲۴ ساعته

تعمیر شوفاژ فوری ۶۲۲۴۳۰

شرکت کهربا نصب و تعمیر شوفاژ کولر بخاری ابگرمکن ماشین لباسشوئی اجاق گاز تبدیل کپسول به شهری تعمیر جاروبرقی سیم کشی ساختمان و نصب و تعمیراف اف ۶۶۶۹۵۳-۵

سرویس نصب و نگهداری شوفاژ ۲۳۰۲۸۶

سرویس، نگهداری نصب شوفاژ تلفن ۲۴۵۵۰۵

تعمیر شوفاژ جارو برقی ۱۱ گ و غیره ۲۹۶۰۲۴

شوفاژ تلفن ۲۶۵۲۳۶

سیزونال سرویس

نصب مشعل گازی

نصب موتورخانه و لوله کشی سرویس و نگهداری سالیانه شوفاژ ۲۴۷۹۷۶ - ۲۸۴۸۸۸ - ۷۳۵۰۸۲ - ۲۷۹۸۰۴

انجام شوفاژ بدون تعطیل. ۸۴۹۷۹۲

تعمیر تلویزیون

تعمیر فقط درمنزل نصب پال وسکام اکم ماتیک گروندیک پارس آریا ناسیونال ۹۳۹۰۹۳ ۹۳۹۰۹۴

مرکز تعمیرات و سرویس شهاب هتیاچی، بلر، بلموند - تلفن ۸۹۱۹۸۱

تعمیرفوری همه نوع ویدئوو تلویزیون رنگی درمنزل نصب پال سکام و آنتن ۲۷۲۰۵۸

تعمیرگاه مجاز پارس، گروندیک بلر، بلموند رنگی با سرویس فوری ۸۲۱۵۱۳

توجه توجه

شهروندان گرامی

اگر از دادن پولهای گزاف برای تعمیر تلویزیون و ویدئو خسته شدید چه بهتر که دستگاه خود را به مدت یکسال با هزینه ناچیز بیمه کنید و یکسال راحت باشید ۵۴۶۰۳۳

تکنو سرویس

تعمیرات انواع ویدئو و تلویزیون رنگی ۲۷۴۰۱۶

سرویس مجهز فیلیپس و شاوب لورنس نصب آنتن ۶۴۸۱۸۴

تعمیر ارزان در منزل نوسط مهندسین الکترونیک تلویزیون ویدیو تیپ سیاه وسفید رنگی در ۲۴ ساعت با تضمین ۹۷۸۸۳۱ ۸۹۲۷۴۸

مرکز تعمیرات ویدیو تلویزیون رنگی ۶۶۱۰۹۹

مرکز تعمیرات تلویزیون - ویدئو توه بلموند سونی ۶۷۹۰۹۰

تعمیر فوری درمنزل شاوب لورنس، گروندیک، سونی، پارس، بلر، بلموند، فیلیپس ناسیونال وویدئو ۷۶۵۳۳۹

تعمیر تلویزیون ویدیو ۸۵۴۱۱۰ - ۸۵۰۰۷۹

ماشین آلات

یکدستگاه لودر ۲۲۰ سوپردار بفروش میرسد ۸۴۷۹۸۲

دیگ ساخت ماشین سازی بقدرت ۵۰۰ هزار کیلوکالری با مشعل مازوت سوز ۳ واحد و دیگ هوف مایر ساخت آلمانغربی بقدرت ۵۵۰ هزار کیلوکالری ۳ واحد آماده برای فروش شرکت تاسیساتی آرماش ۸۵۸۱۰۷

فروش اتومبیل

رنو ۵۷ تلفن ۸۴۵۱۲۰

پیکان دولوکس ۵۳ تمیز مقطوع ۵۲ تومان ۱۳-۸۳۸۶۱۱ راجی

شورولت ایران ۲۸۰۰ مدل ۵۵ فروشی ۶۵۶۵۲۳

اتومبیل بلیزر مدل ۷۷ اتوماتیک با مشخصات دیگر مقطوع ۱۶۰ هزار تومان تلفن ۲۷۳۹۳۳

کرایه اتومبیل

کامران سرویس اتوبوس و مینی بوس دربستی ۶۳۴۰۱۵ - ۶۳۴۰۱۴ شبها ۷۳۳۴۵۱

تعمیرات

اجرا و تعمیر سیم کشی و اف اف شوفاژ و لوله بازکنی ۸۲۲۱۹۰ - ۹۳۷۸۹۷

بارکش شهری

خوش بار

حمل بار و اثاثیه منزل ۹۵۶۰۰۰ ۹۵۶۰۰۱ ۹۶۰۰۹۶

طوس بار ۹۵۵۵۵۶ ۹۵۵۵۵۷

متخصص درحمل و نقل موسسات ومنازل هر تعداد آماده کرایه

فردبار

حمل بار و اثاثیه ۵۴۵۵۵۵ ۵۴۵۵۵۶

شرکت حمل ونقل بین المللی پارا برای انجام هرگونه بسته بندی واسباب کشی لوازم خانگی واداری در سراسر ایران آماده میباشد. ۹۲۹۰۹۶

کیهان بار بارکش شهروشهرستان ۳۴۳۳۳۴ ۳۴۳۳۳۵

ظفربار ۲۹۶۹۳۹ شهر و شهرستان بدون تعطیل

گمشده

اطلاعیه نظام پزشکی کارت عضویت ۱۴۲۹ دکتر ابوالقاسم رستگار مفقود و از درجه اعتبار ساقط است.

یکبرگ سهام ۱۵۰۰۰ ریالی بشماره ۶۴۸۶ مربوط بتاکسی ۱۱۳۶۶ تهران - ۱۱ بمالکیت آقای حسن حمزه دولابی مفقود گردیده از درجه اعتبار ساقط است.

دفترچه مالکیت اتومبیل رنجرور مدل ۷۵ بشماره شهربانی ۲۸۴۴۸ تهران - ق بنام بیژن معزز مفقود گردیده از درجه اعتبار ساقط است.

دفترچه مالکیت بنز ۱۹۰ مدل ۶۳ بشماره شهربانی ۱۹۶۳۱ تهران - ب مفقود گردیده از درجه اعتبار ساقط میباشد.

دفتر چه مالکیت وانت سیمرغ بشماره شهربانی ۷۲۳۳۲ تهران - ط مفقود گردیده از درجه اعتبار ساقط است.

مژدگانی

تویوتاکارینا سفید ۷۹ بشماره ۲۹۲۲۲ آبادان ۱۱ گمشده یابنده با اطلاع به تلفن ۲۶۵۰۰۹ مبلغ ۱۰۰۰۰۰ ریال مژدگانی دریافت دارد.

پیدا شده

یک قطعه طلا دربالا وحش [illegible] در روز ۵۹/۰۱/۲۴ پیدا شده صاحب آن با تلفن ۲۹۶۱۰۸ تماس بگیرد.

متفرقه

سمپاشی

سوسک حشرات افات شرکتها - منازل - باعجه ها شرکت پرشنگ ۸۳۹۴۵۷

جردن اسکی کاروان اسکی دیزین ازمنزل ۲۲۸۷۹۱-۲۲۸۷۹۴

تورخانوادگی اسکی چهارشنبه ۲۲ بهمن ۲۳۴۶۴۵

جعبه مقوائی تلفن ۸۳۳۱۵۸

اسکی کلاب دوشنبه چهارشنبه ۸۹۱۱۵۵

کاروان اسکی لاراسپرت ۲۶۸۶۵۱ - ۲۳۳۰۶۵

پاسیو سازی گل آرائی درخت مصنوعی تلفن ۶۴۰۸۴۵

کارتن

سفارشات پذیرفته میشود تلفن ۹۶۱۹۳۷

قابل توجه واردکنندگان پروفورما برای لامپ صدوات (هر صد عدد ۶۳ فلورین) و لامپ ۶۰ وات (هرصد عدد ۵۹ فلورین) تلفن ۲۷۵۰۶۶

خدمات

تشخیص ترکیدگی لوله باکامپیوتر و ترمیم بابمائی و بمصالح بدون تعطیل لوله بازکنی فوری باسرویس‌های مجهز سریعتی - تعمیرات ۲۶۹۳۸۷ عباس آباد - مصدق ۸۵۱۸۸۶ سیدخندان - نارمک ۸۴۶۲۵۲ تهرانپارس ۷۸۶۶۴۲

تخلیه چاه تشخیص ترکیدگی باکامپیوتر و ترمیم لوله بازکنی فوری بدون تعطیل ۲۳۴۹۶۰ ۶۴۴۲۵۰ ۶۳۵۳۳۷

تخلیه‌چاه فوری ارزان **تشخیص** ترکیدگی لوله باکامپیوتر بنائی بامصالح **لوله بازکنی** فوری بدون تعطیل ۷۶۱۶۸۱ ۳۳۰۷۷۷

تشخیص ترکیدگی لوله بادستگاه الکترونیک ترمیم بنائی بامصالح **لوله‌بازکنی** فوری - بدون تعطیل ۸۴۵۸۴۳ ۸۵۲۹۴۲

لوله‌بازکنی فوری **تخلیه** چاه بالایروبی **تشخیص** باکامپیوتر ۲۳۵۴۵۸ ۸۳۴۸۸۱

تخلیه چاه لوله بازکنی **تشخیص** باکامپیوتر بنائی بامصالح شبانه روزی ۶۶۱۹۶۶ ۵۳۸۳۲۷ ۶۶۷۱۴۹ ۵۳۴۴۲۲ ۶۶۴۳۱۰ ۵۶۲۹۰۴ ۶۴۱۵۶۴ ۷۹۰۴۰۶ ۹۳۰۴۷۲ ۳۴۷۴۹۰

شرکت مهندسی واتر پارس ارزانتراز همه جا شبانه روزی **تخلیه‌چاه تشخیص** ترکیدگی لوله وترمیم **لوله‌بازکنی** ۷۶۶۸۰۰ ۷۶۶۷۹۹

شرکت تولیدی مواد غذائی کمن نمک نمکدان درجعبه های ضدرطوبت نمک آشپزخانه و صنعتی از شهرستانها نماینده میپذیریم تلفن ۹۵۸۲۶۹

پخش فروش لوازم خانگی تلفن ۳۱۰۹۹۹-۳۶۷۷

تشخیص ترکیدگی با دستگاه الکترونیکی لوله بازکنی بنائی با مصالح ۶۴۷۱۴۳ ۹۲۱۵۵۲

تخلیه چاه ولایروبی تشخیص ترکیدگی و ترمیم لوله بازکنی در تمام نقاط تهران ۹۲۱۳۶۱

تشخیص ترکیدگی لوله باکامپیوتر و ترمیم و بنائی با مصالح **لوله بازکنی** ۶۸۷۹۹۵

تخلیه‌چاه و تراش - لوله‌بازکن شبانه‌روزی - فوری ۶۶۵۲۷۰ ۶۴۸۵۵۲

لوله‌بازکنی تشخیص ترکیدگی فوری ۲۸۷۳۵۶

تخلیه چاه لوله بازکنی و تشخص ۶۵۹۰۴۷ ۹۲۰۱۷۵

تشخیص ترکیدگی لوله لوله‌بازکنی فوری با تضمین ۸۴۶۶۲۳

تخلیه چاه و لوله بازکنی تلفن ۵۶۰۴۹۵

تخلیه چاه لوله بازکنی بالایروبی فوری تمام وقت ۹۶۸۳۷۵

تشخیص ترکیدگی لوله ترمیم بنائی کامل لوله بازکنی ۲۶۹۵۸۲ ۲۶۹۵۸۴

موسسه فنی دانشمند تخلیه چاه در تمام نقاط تهران با سرویس مجانی فوری تشخیص ترکیدگی لوله **لوله بازکنی** ۳۶۰۲۲۰ ۳۵۴۷۶۶

تهران نو - نارمک - تهرانپارس تشخیص ترکیدگی لوله با کامپیوتر لوله بازکنی تخلیه چاه ۷۶۱۳۷۷ - ۷۶۷۲۷۹

تشخیص ترکیدگی لوله و لوله بازکنی با دستگاه برق ۲۴۵۵۹۱ ۲۴۳۸۲۶

تشخیص ولوله بازکنی ۲۶۱۸۸۰

تشخیص ترکیدگی لوله و لوله بازکنی و لوله کشی با بنائی ۸۵۲۰۱۰

تشخیص ترکیدگی لوله بدون تعطیلی ۸۴۰۷۶۹ - ۷۰۲۲۶۳

موسسه حقوقی مستوفی

با همکاری وکلای دادگستری دعاوی شما را قبول میکند. خیابان جمهوری نبش چهار راه دانشگاه ساختمان ۲۴۰ تلفن ۶۴۷۹۱۱

آهن ورق بلند ۴ تا ۲۵ میلیمتر ۱/۵×۶ متر **ورق موجدار** آزبست سیمان ۳۰۲۲۱۱-۳۰۲۹۳۱

قابل توجه شرکتهای پخش لوازم بهداشتی جهت پخش تولیدات خود نماینده فعال میپذیرد ساعت ۹ تا ۲ بعد از ظهر تلفن: ۳۱۲۴۹۱

دوج بلیزر (رامچاچر) ۸ سیلندر کوچک سبز متالیک شیشه رنگی سقف مخمل مدل ۱۹۷۸ بفروش میرسد تلفن ۸۳۳۰۹۱-۲۳۱۶۰۷

توراسکی لینک

دیزین آبعلی ۶۳۱۸۷۳-۶۳۳۳۳۰ اتوبوس و مینی بوس کرایه موجود است.

A. R. D. AG
HUGEL STR. 13,8002 ZURICH,
SWITZERLAND — TLX 58578 MPT — CH

برای سفارش ظروف آشپزخانه تفلان، موکت، یخچال، فریزر، نخ برای مصارف دوزندگی کاغذ و فیلم کداک و مشاهده کاتولوگ آنها لطفاً اشرکت فوق و یا با تلفن ۸۲۳۷۰۸ درتهران تماس بگیرید.

تالار پذیرائی مولن روژ

پذیرای عزیزان شما در جشنها و میهمانیها جاده قدیم شمیران بالاتر از سینما مولن روژ ۷۵۸۴۲۵

تالار پذیرائی نوید

در محیطی شاد برگزار کننده عروسیها و جشنها نوید با سرویس مجهز آماده پذیرائی در منازل نیز میباشد آپادانا تلفن ۸۴۸۰۹۷ - ۸۴۲۷۵۱

کارخانه یخسازی

تمام اتوماتیک از ۱تن تا ۲۰تن شیر سردکن - سردخانه بانک خون آماده تحویل شرکت هرمتیک تلفن ۸۳۳۳۱۴

قابل توجه بازرگانان و شرکتهای تولیدی برای ورود مواد اولیه صنعتی کارخانجات و سایر کالاهای مجاز بازرگانی از کلیه کشورها با ما مشورت فرمائید. شرکت همچند مشاورین تجارت بین الملل تلفن ۲۳۰۵۸۰ - ۲۳۷۷۰۳ تلکس ۲۱۳۰۶۷

پارکت

مرکز پخش انواع واقسام پارکتهای ایرانی وخارجی و تعمیرات فوری ۲۴۷۸۸۵

تالار عروسی کنتیننانتال

تالار مجزای هتل کنتیننانتال برای برگزاری هرنوع عروسی و میهمانی آماده پذیرائی می باشد. ضمنا برای صرف نهار و شام رستوران دلپذیر کافی شاپ کنتیننانتال دراختیار میهمانان گرامی میباشد

آدرس - خیابان ویلا - سپند غربی تلفن ۸۹۱۱۸۶

نماینده پخش لوازم خانگی

شرکت پخشافرین برای توزیع لوازم خانگی از شهرستانها نماینده فعال می‌پذیرد.
برای فروشگاههای لوازم خانگی در تهران و شهرستانها انواع یخچال، فریزر، اجاق گاز، چرخ گوشت، اطوو سایر لوازم برقی منزل موجود است.
پخشافرین: خیابان استاد مطهری، نرسیده به فرح سابق، شماره ۱۳۶، تلفن ۸۲۹۳۰۱

روغن موتور خارجی شل واسو

با ۸۰۰۰ کیلومتر گارانتی تلفن ۶۴۹۹۰۴ و ۶۴۲۰۲۱

از شهرستانها نماینده پخش می پذیریم
تهران خیابان فلسطین بالاتر از چهارراه بزرگمهر شماره ۱۵۱ طبقه چهارم

توجه **شرکت آرلین** توجه

درکلیه شهرستانها

برای محصولات زیر نماینده فعال میپذیرد انواع خمیردندان - صابون جوش - سرنگ - گاز - دستکش - کیسه‌زباله - شورت بچه و انواع محصولات غذائی تلفن ۸۵۳۱۵۷

محل کار حوالی میدان ولی عصر ۳ یا ۴ اتاقه تلفن و تلکس مستقل جهت اجاره نیازمندیم ۸۹۰۶۷۰ باقری

پخش زعفران احسان

محصول صددرصدخالص قائنات ۸۳۵۳۵۵

۲۶۱۸۵/م الف

آگهی تغییرات در شرکت ابوکو با مسئولیت محدود ثبت‌شده بشماره ۱۸۲۴۰۹

برابر صورتجلسه مورخ ۵۹/۶/۲۶ مجمع‌عمومی شرکت مذکور تصمیمات زیر اتخاذ شد: ۱- آقای هشام بدوی با دریافت مبلغ ۱۶۰۰۰۰۰ ریال از صندوق شرکت از شرکت خارج گردید ۲- خانم هایده صدرالعالی حائری با دریافت مبلغ دویست‌هزارریال از صندوق شرکت از شرکت خارج گردید ۳- شاهین اوسادی به شناسنامه شماره ۹۸۳ مسجد سلیمان با پرداخت مبلغ چهارصدهزار ریال وآقای کورش بوستی صابونچی با پرداخت مبلغ پانصدهزارریال وخانم لسلی کارول ویگام (نقشبنه) بشناسنامه شماره ۲۵۰۷ صادره از نیویورک باپرداخت مبلغ نهصدهزارریال بصندوق شرکت در ردیف شرکاء قرارو درنتیجه درسرمایه شرکت تغییری حاصل نشد ۴- ماده ۱۱و۱۶ اساسنامه بشرح صورتجلسه اصلاح‌گردید ۵- آقای داریوش نقشبنه بسمت مدیرعامل و عضو هیئت مدیره وآقای بوستی صابونچی وخانم لسلی کارول‌ویگام (نقشبنه) بسمت اعضاء هیئت‌مدیره انتخاب شدند وحق امضاء کلیه قراردادهاو چکها و سفته با امضاء مدیرعامل باتفاق یکی از اعضاء هیئت‌مدیره معتبر خواهدبود.

اداره ثبت‌شرکتها و موسسات غیرتجاری تهران

۲۵۴۱۴/م الف

آگهی تغییرات افزایش سرمایه در شرکت خورشیدگان با مسئولیت محدود ثبت شده بشماره ۳۴۴۰۱

باستناد صورتجلسه مجمع شرکاء مورخ ۱۳۵۹/۹/۲۳ آقایان میر-محمود کامران و دوشیزه‌لادن سیدنقوی و خانم حبیبه مخترع‌زاده با دریافت سهم‌الشرکه‌های خود از شرکت خارج‌گردیدند. اسامی شرکاء و میزان سهم‌الشرکه جدید هریک بعد از افزایش سهم‌الشرکه بشرح زیر میباشد: خانم اعظم‌السادات بیژنی مبلغ ۶۰۰۰۰۰ ریال آقایان حسین مخترع‌زاده ۱۵۰۰۰۰۰ ریال، محمدنقی مخترع‌زاده ۲۰۰۰۰۰۰ ریال، رضا مخترع‌زاده ۲۰۰۰۰۰ ریال و دوشیزه طیبه مخترع‌زاده ۲۰۰۰۰۰ ریال، ضمنا سهم‌الشرکه آقای محمد مخترع‌زاده همان ۵۰۰۰۰۰ ریال میباشد درنتیجه در سرمایه شرکت از مبلغ دو میلیون و پانصدهزار ریال به مبلغ پنج‌میلیون ریال افزایش یافت. ضمنا آقایان حسین مخترع‌زاده بسمت مدیرعامل، محمدنقی مخترع‌زاده بسمت رئیس هیئت‌مدیره و خانم اعظم‌السادات بیژنی و محمد - مخترع‌زاده عضو هیئت‌مدیره میباشند، امضای کلیه اوراق غیرمالی به امضای مدیرعامل و مهر شرکت واسناد مالی وتعهدات و قرار-دادها با امضای مشترک مدیرعامل و رئیس هیئت‌مدیره و مهر شرکت خواهد بود. حسابهای مفتوحه فعلی شرکت و حتی چنانچه در آینده موردی جهت افتتاح حساب اعم از جاری و غیره پیش‌آید با حق برداشت امضای مدیرعامل و رئیس هیئت‌مدیره و مهر شرکت معتبر خواهد بود تغییرات حاصله ازتاریخ چاپ و انتشار بمدت دوسال شمسی خواهد بود.

اداره ثبت شرکتها و موسسات غیرتجاری تهران

۲۶۱۸۱/م الف

آگهی تغییرات در شرکت مارانت‌کو با مسئولیت محدود ثبت‌شده بشماره ۲۹۲۳۷، طبق صورتجلسه مجمع شرکاء شرکت مذکور مورخ ۱۳۵۹/۹/۲۰ تصمیمات‌زیر اتخاذ گردید ۱- آقای همایون حکمت‌پناه مبلغ ۲۶۲۵۰۰۰ ریال کلیه سهم‌الشرکه خود را از صندوق شرکت دریافت و از شرکت خارج گردید. ۲- خانم هما امین‌فرد دارای شناسنامه شماره ۳۰۸ فرزند دانیال با پرداخت مبلغ ۷۵۰۰۰۰ ریال بشرکت‌واردگردید ۳- آقای‌فرزین‌مصوررحمانی مبلغ ۱۸۷۵۰۰۰ ریال به سهم‌الشرکه خود افزودند و سهم‌الشرکه ایشان‌بمبلغ ۴۱۲۵۰۰۰ ریال افزایش یافت. ۴- در اصل سرمایه شرکت و میزان سهم‌الشرکه سایر شرکاء تغییری حاصل نشد ۵- مواد ۷ و ۸ و ۹ و ۱۰ اساسنامه بشرح مندرج در صورتجلسه اصلاح گردید ۶- خانم هما امین‌فرد بسمت مدیرعامل شرکت برای مدت‌نامحدود انتخاب شدند و امضاء کلیه اوراق و اسناد بهادار و قراردادهای تعهدآور اوراق عادی و اداری با مدیرعامل شرکت‌بتنهائی با مهر شرکت‌معتبر خواهد بود.

اداره ثبت‌شرکتهاو موسسات غیرتجاری تهران

۲۶۱۸۳/م الف

آگهی‌تاسیس شرکت خدماتی و بازرگانی آیدنیا با مسئولیت محدود شرکت خدماتی و بازرگانی آیدنیا با مسئولیت محدود در تاریخ ۱۳۵۹/۱۰/۱۱ بحت‌شماره ۳۸۷۴۲ در این اداره به ثبت رسیده و خلاصه شرکتنامه آن بشرح زیر جهت اطلاع‌عموم آگهی میشود:

۱- موضوع شرکت: مبادرت به کلیه امور بازرگانی مجاز، واردات، صادرات، حق‌العملکاری، اخذنمایندگی در شرکتها و کارخانجات داخلی و خارجی و انجام کلیه‌خدمات بازرگانی بطور اعم.

۲- مرکز اصلی شرکت: تهران خیابان سعدی شمالی، ساختمان شکیب‌فر طبقه هفتم. ۳- سرمایه شرکت: مبلغ هفت‌میلیون و پانصد هزارریال. ۴- مدیران و دارندگان حق‌امضاء: آقای مجید محمدی زادآرا سمت رئیس هیئت‌مدیره و آقای‌حسین نجودی بسمت عضو هیئت‌مدیره و مدیرعامل، آقای علی‌اصغر جعفری دولابی بسمت‌عضو هیئت‌مدیره و قائم‌مقام مدیرعامل‌خانم حاجیه مسدد و محمدرضا نجودی سمت اعضاء هیئت‌مدیره برای مدت نامحدود انتخاب شدند و امضاءاوراق و اسناد بهادار از قبیل، چک، سفته برات و اسادتعهدآورو قراردادها با مدیرعامل و یکی از اعضاء هیئت‌مدیره (رئیس هیئت‌مدیره و یا قائم‌مقام مدیرعامل) با مهر شرکت‌واوراق عادی و مکاتبات اداری با امضاء مدیرعامل و با رئیس هیئت‌مدیره هریک بتنهائی معتبر میباشد.

مدیرکل ثبت شرکتهاو مالکیت‌صنعتی

۲۶۱۸۷/م الف

آگهی تغییرات در شرکت فنی وباسیانی وراهسازی راس با مسئولیت محدود ثبت‌شده بشماره ۳۱۵۲۹

باستناد صورتجلسه مجمع‌عمومی عادی و فوق‌العاده شرکت بالا تغییرات ذیل بعمل آمد ۱- آقای مهندس محمود شاهرودی فرزند غلامحسین شناسنامه شماره ۴۶۴ صادره شاهرود مولد ۱۳۳۴ ساکن محل شرکت مبلغ یکمیلیون و پانصدهزارریال وجه‌نقد به صندوق شرکت برداخت وشرکت وارد گردید ۲- آقایان مهندس عبدالعلی شاهرودی مبلغ پانصدهزارریال و معمار عبدالحسین صباغ مبلغ یکمیلیون‌ریال‌وجه‌نقد بصندوق شرکت پرداخت و سهم-الشرکه خودرا به ترتیب مبلغ دومیلیون‌ویک میلیون‌ریال افزایش دادند ۳- خانم معصومه صباغ یک میلیون‌ریال و آقایان و دوشیزگان علی‌اکبرفوق - ساحل - سوسن - فاطمه (سحر) هریک مبلغ پانصد هزارریال وجه نقد ازصندوق شرکت دریافت واز شرکت خارج‌شدند ۴- ضمن عدم تغییر درسرمایه اسامی شرکاء وسهم‌الشرکه هریک به شرح ذیل الف - آقای مهندس‌عباسعلی شاهرودی دارنده مبلغ دومیلیون‌ریال وآقایان معمار عبدالحسین صباغ - مهندس محمود شاهرودی هریک دارنده مبلغ یک میلیون وپانصدهزارریال میباشد ۵- ضمن اصلاح ماده ۸ اساسنامه (امور شرکت بوسیله ۳نفر اداره میگردد) آقایان مهندسین عباسعلی شاهرودی - محمود شاهرودی معمارعبدالحسین صباغ بسمت مدیران شرکت تعیین که آقای مهندس عباسعلی شاهرودی بسمت مدیرعامل ودونفر دیگر بسمت مدیران فنی انتخاب شدند حق امضاءاوراق واسناد بهادار چک، سفته، بروات قراردادهای رسمی وعادی ومکاتبات بامضاء منفرد مدیرعامل آقای عباسعلی شاهرودی‌با مهر شرکت ودرغیاب مدیرعامل بامضاء آقای مهندس محمود شاهرودی بامهرشرکت میباشدع- نشانی شرکت تهران - خیابان کوشک شماره ۳۰ طبقه دوم وشعب شرکت الف - شهرستان کندکاووس - خیابان امام حسینی مقابل بانک پارس سابق (طب) پاساژ عبدالهی تلفن ۲۹۰۱ دفتر شرکت ب: استان سمنان شهرستان شاهرود خیابان ۱۷ شهریور کوی شاهرودی پلاک ۷۵ تلفن ۵۹۰۹ همچنین ماده ۴ اساسنامه بشرح بالا اصلاح گردید ۷- اساسنامه جدید شرکت مشتمل بر ۲۱ ماده و ۳ تبصره مورد تصویب شرکاء واقع و جایگزین اساسنامه قبلی‌گردید.

اداره ثبت شرکتها وموسسات غیرتجاری

۲۶۱۷۷/م الف

آگهی‌تاسیس شرکت ساختمانی‌راهداران با مسئولیت محدود

شرکت ساختمانی راهداران بامسئولیت محدود درتاریخ ۵۹/۱۰/۳ تحت شماره ۳۹۲۲۵ در این اداره به ثبت رسیده وخلاصه شرکتنامه آن بشرح زیر جهت اطلاع عموم آگهی میشود:

۱- موضوع شرکت: [illegible] کلیه امور ساختمانی وراهسازی تاسیساتی وشهرسازی [illegible] سرمایه‌گذاری درکارهای تولیدی داخلی [illegible] خارج‌کشورانجام هرگونه‌معاملات‌مجاز کدسحوی [illegible]

۲- مرکز اصلی شرکت: تهران خیابان فلسطین شمالی - بالاتر از بلوار کشاورز - ساختمان [illegible] پلاک ۶۵ طبقه۵ شماره ۵۴.

۳- سرمایه شرکت: مبلغ یک میلیون ریال.

۴- مدیران ودارندگان حق امضاء: آقایان مهندس علیرضا بدخشان سیف‌الله بدخشان - احمد بدخشان وحمید رضا بدخشان اعضاء اصلی هیات مدیره میباشند که آقای سیف‌الله بدخشان رئیس هیات مدیره مهندس علیرضا بدخشان مدیر عامل میباشد کلیه اوراق - اسناد بهادار - تعهدآور شرکت از قبیل چک سفته - بروات وغیره بامضاء مدیر عامل ویکی از اعضاء هیات مدیره ومهروبه مهرشرکت معتبر میباشد.

اداره ثبت شرکتها و موسسات غیرتجاری تهران

۲۶۱۷۸/م الف

آگهی تاسیس شرکت تاسیساتی راهسازی وساختمانی ونقشه‌برداری تونیز با مسئولیت محدود

در تاریخ ۱۳۵۹/۱۰/۱۴ تحت شماره ۳۹۳۲۱ این اداره به ثبت رسیده وخلاصه شرکتنامه آن بشرح زیر جهت اطلاع عموم آگهی میشود:

۱- موضوع شرکت: انجام کلیه عملیات (سویل ابنیه) ساختمانهای دولتی و خصوصی، راهسازی، پل‌سازی - فرودگاه - اسفالت - سد-سازی انجام کلیه کارهای تاسیساتی ت

ملیت و ملی گرائی

● استاد شهید مطهری - کوتاه شده از «خدمات متقابل اسلام و ایران»

بدنبال طرح مساله ناسیونالیسم و جویائی نظراتی درباره آن تحت عنوان "امت، ملت، ناسیونالیسم" اینک ملخص نظرات استاد شهید مطهری و نیز معلم شهید شریعتی را نیز در همین زمینه که بترتیب از کتاب "خدمات متقابل اسلام و ایران" و "بازگشت به خویش" تلخیص شده، از کتابچه‌ای تنها با نشان "سازمان انتشاراتی استقلال" نقل می‌کنیم. (این توضیح اخیر تنها بلحاظ وسواس‌مان در ذکر مآخذ است).

با امید این که با مدد ذهن و زبان و موقع و مقام این دو شهید بتوانیم گامی در تبیین این مساله برداریم. اینک نخستین این نظرات:

درحدود نودوهشت درصد ازمامردم ایران مسلمانیم. مامسلمانان ایرانی به‌اسلام به‌حکم اینکه مذهب‌ماست‌ایمان واعتقاد داریم وبه‌ایران به حکم‌اینکه میهن‌ماست مهرمی‌ورزیم...

احساس ملی‌یاناسیونالیسم عبارت است از وجود احساس مشترک یاوجدان وشعور جمعی درمیان عده‌ای ازانسانها که‌یک واحد سیاسی یاملت رامی‌سازند. این‌وجدان جمعی است که دردرون شخصیت‌افراد حاضر جامعه وبین‌آنها و گذشتگان واسلافشان رابطه و دلبستگی‌هائی ایجاد میکند و روابط و مناسبات آنهارا باهم وباسایر ملل رنگ‌میدهد و آمال و آرمانهای آنان‌را به‌هم نزدیک ومنطبق میسازد...

مرزهای واقعی

حال که عوامل موثر درپیدایش وجدان جمعی و همبستگی ملی‌یا عناصر سازندهٔ ناسیونالیسم طبق تعریف کلاسیک غربی آن اصالت خودرااز دست داده‌اند، آیامیتوان ادعاکرد که اصولا" تفکیک و تمایزی بین واحدهای اجتماعی بشری موجود نیست وهمه ملیتها می‌توانند وباید در یکدیگر حل شوندو ملت‌واحدی بسازند؟

تجربه‌تاریخی وشواهدی که‌ازمبارزات وتحولات اجتماعی کسب شده، نشان‌میدهد که به‌هرحال، در عالم‌انسانها، اصناف وشعبی وجود دارند، اصنافی که ازیکدیگر متمایزند وراههای مشخصی ازیکدیگر دارند وامکان ادغام واضمحلالشان دریکدیگرطبیعتا" وجود ندارد. تحولات اجتماعی و سیاسی و فرهنگی جهان‌معاصر روزبه‌روز، وحدت وتفاهم‌جهان غرب با دنیای سوم‌را دورتر و ناممکنتر میسازد. هرقدر دم از همزیستی وصلح ووحدت جهانی زده شود بازهم عمل باواقعیت، تحولات آن‌رادورتر وغیرعملیتر میسازد. تازمانی که‌گرگ و گوسفندی درعالم‌هست، وحدت بین آنهاغیرممکن‌است. همینکه جماعتی به‌هرعنوان، اجتماعی سازمان‌یافته تشکیل دادند، برهراساس که باشد، اگر مطمح نظرها شود ویادرمعرض تجاوز و دست‌درازی‌هایی قرارگیرد، ناچار است مرزهای جغرافیایی و سیاسی واقتصادی وبافرهنگی و عقیدتی خود راحفظ کند...

مامی‌بینیم‌درآن زمان که‌مردم الجزایر بااستعمار فرانسه جنگ آزادیبخش خود راشروع کرده‌بودند، یا اکنون‌که مردم فلسطین برای احیاء واحقاق حقوق و هستی‌انسانی خود مبارزه میکنند، یاویتنامیها و... عناصر متعارف ملیت ازقبیل زبان مشترک و عناصر تاریخی و اقلیمی واقتصادی درنزدیکی وتفاهم افرادشان موثراست...

درد مشترک

این مردمی که دراطراف واکناف عالم‌ارتباطات قلبی وآرمانی بایکدیگر پیدامیکنند، چه‌چیزمشترکی دارند که آنان‌را به‌هم پیوند میدهد، و درمقابل، آنان‌را ازهمسایه‌ها وهموطنهای خود می‌برد؟

این عامل دردمشترکی است‌که آنها دارند: درد ازظلم وتجاوزو استعمار.

اتفاقا "پیداشدن وتولد ناسیونالیسم ملتها کاملا مصادف بازمانی بوده‌است که‌توده مردمی یک‌احساس درد باخلاء عمومی ومشترک کردند، ناسیونالیسم آلمانی همان‌زمان‌متولد شد که از تبعیضها ودخالت فرانسویان احساس دردکردند، ناسیونالیسم ایتالیا یامجار یاهند یا هندوچین والجزایر نیززمانی به وجودآمدندکه‌یک‌احساس‌خلاء و درد، همه یا اکثریتی ازمردم رافراگرفت.

محققان غربی تاریخ ایران میگویند درحقیقت ناسیونالیسم یااحساس جمعی‌ملیت در ایران اززمانی متولدشد که‌نهضت تحریم‌تنباکو به‌راه‌افتاد، یعنی‌آن زمان که جماعتی ازمردم‌ایران احساس درد استعمار کردند.

پس وجدان جمعی واحساس ملیت یاناسیونالیسم درمیان جماعتی ازمردم، زمانی متولد میشود که درد وطلب مشترکی درآن‌جمع به‌وجود آمده‌باشد، این‌طلب مشترک‌آنان میباشد که آرمان جمعشان را میسازد، وبه‌دنبال همان‌است که به‌حرکت درمی‌آیند وجهادو مبارزه میکنند ومتحمل رنج ومحرومیت می‌شوند وبعدا" نیزبه‌وجدان جمعی آنان قوام و دوام بیشتری میدهد و میان ایشان علایق وروابط قلبی و یکپارچگی ملی ایجاد میکند.

عامل وحدت

وقتی به‌تمام دردهائی که‌تااین‌زمان موجب و موجد ملتها گردیده‌است رسیدگی وآنها را باهم مقایسه کنیم عامل مشترکی درآنها می‌یابیم:

این عامل مشترک درهمه دردها وآرمانهای ملی که موجد ملتهای جهان شده همین احساس واراده نفی ظلم و طلب عدالت‌است...

ما و اسلام

به‌طوری که‌تاریخ شهادت‌میدهد، ماایرانیان در طول زندگانی چندین هزارساله خود بااقوام وملل گوناگون عالم، به‌اقتضای عوامل‌تاریخی، گاهی روابط دوستانه وگاهی روابط خصمانه داشته‌ایم. یک سلسله افکار وعقاید دراثر این روابط ازدیگران به‌ما رسیده‌است. همچنانکه مانیز به نوبهٔ خود درافکار و عقاید دیگران تاثیر کرده‌ایم. هرجا که پای‌قومیت و ملیت دیگران به‌میان‌آمده مقاومت کرده و درملیت دیگران هضم نشده‌ایم، ودرعین اینکه به‌ملیت‌خود علاقه‌مند بوده‌ایم این‌علاقه‌مندی زیاد تعصب‌آمیز و کورکورانه نبوده و سبب کورباطنی مانگشته است تاما راازحقیقت دورنگاه داردوقوهٔ تمیز راازما بگیرد و در ماعناد و دشمنی نسبت به‌حقایق به‌وجود آورد...

واژهٔ ملت

کلمه "ملت" کلمه‌ای عربی‌است وبه‌معنی راه‌و روش است. درقرآن‌کریم نیزاین‌کلمه به‌همین معنی آمده است (۱) این کلمه هفده بار (در۱۵ آیه) در قرآن کریم آمده است، ولی مفهومی که این کلمه در قرآن کریم دارد بامفهومی که امروز مصطلح فارسی زبانان است و از آن، کلمه "ملیت" را مشتق کرده‌اند متفاوت است.

ملت دراصطلاح قرآن به معنی راه و روش و طریقه‌ای است که از طرف یک رهبر الهی بر مردم عرضه شده است. مثلا می‌فرماید: "ملة ابیکم ابراهیم" یعنی راه و روش پدر شما ابراهیم...

کلمهٔ ملت دراصطلاح امروزفارسی

در اصطلاح امروز فارسی این کلمه بکلی مفهوم مغایری بامفهوم اصلی خود پیدا کرده است.

امروزکلمه ملت به یک واحد اجتماعی گفته می‌شود که دارای سابقه‌تاریخی واحد و قانون وحکومت واحد و احیانا آمال و آرمانهای مشترک و واحد می‌باشند. ما امروز به‌جای مردم آلمان و انگلستان و فرانسه و غیره، ملت آلمان، ملت انگلستان، ملت فرانسه می‌گوئیم و احیانا به همه آن مردم این کلمه را اطلاق نمی‌کنیم، به یک طبقه از مردم. ملت می‌گوئیم، یعنی آنها را به دو طبقه تقسیم می‌کنیم. طبقه حاکمه و طبقه محکومه به طبقه حاکمه کلمه دولت و به طبقه محکومه کلمه ملت را اطلاق می‌کنیم...

اعراب امروز در مواردی که ما کلمه ملت را به کار می‌بریم آنها کلمه "قوم" یا کلمه "شعب" را بکار می‌برند. مثلا می‌گویند "الشعب الایرانی" و یا "الشعب المصری" و غیره، ما که فعلا در این بحث، کلمه ملت و ملیت را به کار می‌بریم همان مفهوم جدید و مصطلح امروز فارسی را درنظر گرفته‌ایم، خواه غلط و خواه درست.

ملیت از نظر اجتماعی

از بحث لغوی می‌گذریم و وارد بحث اجتماعی می‌شویم کوچکترین واحد اجتماعی "خانواده" است. زندگی مشترک انسانها تا وقتی که به زن و شوهر و فرزندان و فرزندزادگان و احیانا همسران فرزندان آنها محدود است زندگی خانوادگی نامیده می‌شود.

احساس ملی یا ناسیونالیسم عبارت است از وجود احساس مشترک یا وجدان و شعور جمعی درمیان عده‌ای از انسانها که یک واحد سیاسی یا ملت را می‌سازند

زندگی خانوادگی فوق‌العاده قدیم است از وقتی که انسان پیدا شده زندگی خانوادگی داشته است. به‌عقیده بعضی، اجداد حیوانی انسان هم کم وبیش زندگی‌خانوادگی داشته‌اند.

واحد بزرگتر از خانواده "قبیله" است زندگی قبیله‌ای مجموعه خانواده‌هایی را که در جداعلی با هم مشترکند دربر می‌گیرد. زندگی قبیله‌ای مرحله تکامل یافته زندگی خانوادگی است. می‌گویند در زندگیهای خانوادگی و انفرادی اولیه بشر، از لحاظ مالی واقتصادی اشتراک حکمفرما بود نه اختصاص، بعدها مالکیت اختصاصی به‌وجود آمده است.

واحد اجتماعی دیگری که از این واحد بزرگتر و تکامل یافته‌تر است و شامل مجموع مردمی می‌شود که حکومت واحد و قانون واحدی برآنها حکومت می‌کند در اصطلاح امروز فارسی زبانان "ملت" نامیده می‌شود. واحد ملی" ممکن است از مجموع قبایلی فراهم شده باشد که دراصل و ریشه و خون باهم شریکند، و ممکن است قبایلی که ایجادکننده یک ملت هستند درخون و ریشه اصلی هیچگونه باهم اشتراک نداشته باشند و ممکن است اساسا زندگی قبیله‌ای و ایلی درمیان آنها به هیچ‌وجه وجود نداشته باشد و اگر وجود داشته باشد فقط درمیان بعضی از افراد آن ملت وجود داشته باشد نه در میان همه آنها...

ناسیونالیسم

... ناسیونالیسم را نباید بطور کلی محکوم کرد ناسیونالیسم اگر تنها جنبه مثبت داشته باشد، یعنی موجب همبستگی بیشتر و روابط حسنه بیشتر و احسان و خدمت بیشتر به کسانی که با آنها زندگی مشترک داریم بشود ضدعقل و منطق نیست و از نظر اسلام مذموم نمی‌باشد. بلکه اسلام برای کسانی که طبعا حقوق‌بیشتری‌دارند، از قبیل همسایگان وخویشاوندان، حقوق قانونی زیادتری قائل است.

ناسیونالیسم آنگاه عقلا محکوم است که جنبه منفی به خود می‌گیرد، یعنی افراد را تحت عنوان ملیتهای مختلف از یکدیگر جدا می‌کند و روابط خصمانه‌ای میان آنها به‌وجود می‌آورد و حقوق واقعی دیگران را نادیده می‌گیرد.

نقطه‌مقابل ناسیونالیسم "انترناسیونالیسم" است که قضایا را با مقیاس جهانی می‌نگرد و احساسات ناسیونالیستی را محکوم می‌کند. ولی همچنانکه گفتیم اسلام همه احساسات ناسیونالیستی را محکوم نمی‌کند، احساسات منفی ناسیونالیستی را محکوم می‌کند نه‌احساسات مثبت را.

مقیاس ملیت

دراینداچنین به‌نظر می‌رسد که لازمه‌ناسیونالیسم و احساسات ملی این است که هرچیزی که محصول یک سرزمین معین یا نتیجه ابداع فکر مردم آن سرزمین است، آن چیز از نظر آن مردم باید ملی بحساب آید و احساسات ملی و ناسیونالیستی، آنرا دربر گیرد و هرچیزی که از مرز وبوم دیگر امده است باید برای مردم این سرزمین بیگانه و اجنبی بشمار آید.

ولی این مقیاس، مقیاس درستی نیست، زیرا ملت از افراد زیادی تشکیل می‌شود و ممکن است فردی از افراد ملت چیزی را ابداع کند و مورد قبول سایر افراد واقع نشود و ذوق عمومی آنرا طرد کند بدون‌شک چنین‌چیزی نمی‌تواند جنبه ملی به‌خود بگیرد.

مثلا ممکن است ملتی یک سیستم اجتماعی مخصوصی را در زندگی خود انتخاب کند و فردی یا افرادی از همان ملت یک سیستم مغایر با سیستم عمومی ابداع و پیشنهاد کنند و مورد قبول عموم واقع نشود، در این‌صورت آن سیستم مردود و مطرود را صرفا "بخاطر اینکه ازمیان مردم برخاسته و مبدع ومبتکرآن یکی ازافراد همان ملت بوده نمیتوان برای آن ملت، یک پدیده ملی دانست، وبرعکس ممکن‌است یک سیستم اجتماعی درخارج ازمرزهای یک‌کشور بوسیله افرادی از غیرآن ملت طرح شود، ولی افرادآن کشور با آغوش باز آن‌را بپذیرند، بدیهی‌است در اینجا نمیتوانیم آن سیستم پذیرفته شده را بخاطرآنکه ازجای دیگر آمده‌است بیگانه و اجنبی بخوانیم. وبا مدعی سویم که مردمی که‌چنین کاری کرده‌اند برخلاف اصول ملیت خود عمل کرده ودرملت دیگر خودرا هضم کرده‌اند و یا بالاتر، مدعی سویم که چنین مردمی خودرا تغییر داده‌اند.

ملی دریک صورت آنچیزی که از خارج رسیده است بیگانه واجنبی میشود و پذیرش آن برخلاف اصول ملیت ساخته میشود و احیانا "پذیرش آن نوعی تغییرملیت بشمار میآید که آن چیزریک یک ملت بالخصوص داشته‌باشد واز شعارهای یک ملت بیگانه باشد. بدیهی است که دراین صورت اگر ملتی شعارملت دیگر را بپذیرد و رنگ آن ملت‌را بخود بگیرد. برخلاف اصول ملیت خود عمل کرده است.

اما اگر آن چیز رنگ مخصوص نداشته‌باشد، نسبتش باهمه ملتها علی‌السوا باشد، شعارهایش شعارهای کلی وعمومی وانسانی باشد وملت مورد نظرهم آنرا پذیرفته باشد، آن چیز اجنبی وبیگانه وضدملی شمرده نمیشود وبقول طلاب: "لایشرط بجتمع مع‌الف‌شرط" یعنی یک طبیعت بی‌رنگ باهر رنگی قابل جمع است، اما طبیعت بشرط شیء، یعنی طبیعتی که رنگ مخصوصی دارد با هیچ رنگداری جمع نمیشود.

بهمین دلیل حقایق علمی به همه جهان تعلق دارد: جدول فیثاغورس و نسبت‌اینشتاین بقوم معینی تعلق ندارد وبا هیچ‌ملیتی منافات ندارد، برای اینکه این حقایق بی‌رنگ است، و رنگ وبوی قوم وملت مخصوصی را ندارد.

به این دلیل، دانشمندان وفیلسوفان وپیامبران به همه جهانیان تعلق دارند، که عقاید و آرمانهای آنها محصور در محدوده یک قوم وملت نیست.

پس معلوم شد صرف اینکه یک چیزی ازمیان یک مردمی برخاسته باشد، ملاک خودی‌بودن آن نمیشود و صرف اینکه چیزی ازخارج مرزها آمده باشد، ملاک اجنبی بودن وبیگانه بودن آن نمیشود.

همچنانکه سابقه تاریخی ملاک عمل نیست، یعنی ممکن‌است ملتی قرنها یک سیستم خاص اجتماعی رابپذیرفته باشدوبعد تغییرنظر بدهد وسیستم نوینی رابه جای آن انتخاب کند.

اعلامیه حقوق بشررا ما تنظیم نکرده‌ایم و در تنظیم آن شرکت نداشته‌ایم ودرطول تاریخ ملی ما مسائلی که درآن اعلامیه مطرح‌است کمتر مطرح شده است. ولی ملت‌ما مانند ملتهای دیگر جهان کم‌وبیش مواد آنرا پذیرفته‌است.

اکنون ما ازنظر "ملیت‌ایرانی" درباره این اعلامیه چه بگوئیم؟ سایرملتهایی که تنظیم‌کننده این اعلامیه نیستند، درباره این اعلامیه که ازخارج مرزهای کشورشان به آنها رسیده‌است چه بگویند؟ آیا احساسات ملی ایجاب میکند که بحکم سابقه تاریخی وبه حکم اینکه این اعلامیه ازخارج مرزهای آنها سرچشمه گرفته‌است بآن مبارزه کنند؟ آنرا اجنبی و بیگانه بدانند؟ یا اینکه بحکم دواصل مزبور: یکی اینکه این اعلامیه رنگ‌وبوی ملت خاصی ندارد، دیگر اینکه ملت آنرا پذیرفته‌است، باید آنرا خودی وغیراجنبی بدانند.

عکس این مطلب را نیز میتوان درنظر گرفت، یعنی ممکن است آئین‌و مسلک و مرامی ازمیان ملتی برخیزد اما "ملی" شمرده نشود، ازباب اینکه رنگ یک ملت دیگررا دارد یا از راه اینکه مورد قبول این ملتی که ازمیان آنها برخاسته واقع نشده‌است مثلا کیش مانوی ومسلک مزدکی ازمیان‌ملت ایران برخاسته است ولی نتوانسته است پشتیبانی ملت را بدست آورد، بهمین جهت این دومسلک را نمیتوان یک پدیده ملی بشمار آورد.

اساسا "اگر اینگونه اموررا به اعتبار ابداع‌کنندگان وپیروان معدودشان ملی به حساب آوریم عواطف و احساسات اکثریت را نادیده گرفته‌ایم... عمده این است که اولا بدانیم آن چیز رنگ ملت بالخصوصی دارد، یا بی‌رنگ‌است‌و عمومی‌و جهانی است، ثانیا "آیا ملت مورد نظر، آن چیز را به طوع و رغبت پذیرفته است یا به زور واکراه.

اگر هردوشرط جمع شد آن چیز خودی و غیر اجنبی‌به شمار می‌رود و اگر این دو شرط جمع نشد، خواه فقط یکی از این دو موجود باشد وخواه هیچ کدام موجود نباشد، آن چیز بیگانه شمرده میشود. به‌هرحال‌عامل "اینکه این‌چیز از میان چه ملتی برخاسته است" نه سبب می‌شود که الزاما" آن چیز خودی و ملی محسوب شود ونه سبب می‌شود که اجنبی و بیگانه شمرده شود...

آنچیزی که بیش از هرچیز دیگر روح تشنهٔ ایرانی را بسوی اسلام می کشید عدل و مساوات اسلامی بود

مقیاسهای اسلامی

زمانی که اسلام ظهور کرد در میان اعراب مسئله خویشاوندپرستی وتفاخر به قبیله ونژاد به‌شدت وجود داشت. عربها در آنزمان چندان به عربیت‌خود نمی‌بالیدند، زیرا هنوز قومیت عربی به صورتی که عرب خود را یک واحد در برابر سایر اقوام ببیند، وجود نداشت. واحد مورد تعصب عرب واحد قبیله‌و ایل بود. اعراب به اقوام وعشایر خویش تفاخر می‌کردند، اما اسلام نه تنها به این احساسات تعصب‌آمیز توجهی‌نکرد بلکه با شدت با آنان مبارزه کرد. قرآن کریم در کمال صراحت فرمود: "یا ایهاالناس اناخلقناکم من‌ذکر وانثی‌و جعلناکم شعوبا" و قبائل‌لتعارفوا ان اکرمکم عندالله اتقیکم"

یعنی ای‌مردم، ما همه شما را ازیک‌مردویک‌زن آفریدیم و شما را گروهها و قبیله‌ها قرار دادیم تا به این وسیله یکدیگر را بشناسید. گرامیترین شما نزد خدا پرهیزکارترین شماست...

اسلام ایرانیان

از مجموع آنچه در مباحث‌گذشته بیان داشتیم مقیاس و میزان ملی‌بودن یا اجنبی‌بودن یک چیز برای یک ملت روشن‌شد. وهم‌روشن‌شد که اسلام شرط اول اجنبی‌نبودنرا، یعنی بی‌رنگ بودن و عمومی‌و انسانی‌بودن و رنگ‌یک‌ملت مخصوص نداشتن‌را، دارا است.

معلوم شد مقیاسهای اسلامی مقیاسهای‌کلی وعمومی‌و انسانی است‌نه قومی و نژادی و ملی. اسلام به هیچ‌وجه خودرادرمحدوده‌تعصبات‌ملی و قومی و نژادی محصور نکرده بلکه با آنها مبارزه کرده است.

اکنون میخواهیم ببینیم آیا اسلام شرط دوم را دارا است‌یا نه؟ یعنی‌آیا اسلام در ایران پذیرش‌ملی داشته است یا خیر؟ به عبارت دیگرآیا پیشرفت اسلام در ایران به‌خاطر محتوای عالی انسانی جهانی‌آن بوده است و ایرانیان آنرا انتخاب‌کرده‌اند، یا همان طور که برخی اظهار میدارند آیین مزبور را بر خلاف تمایلات مردم ایران به آنان تحمیل کرده‌اند؟

البته منظور ما این نیست که تنها عامل گرایش مردم غیرعرب را جهانی عمومی بودن تعلیمات اسلامی و به عبارت دیگر اصل مساوات اسلامی معرفی‌کنیم، عامل گرایش ملتها به اسلام یک سلسله مزایاست که بعضی فکری واعتقادی و بعضی اخلاقی‌و اجتماعی و سیاسی است. تعلیمات اسلامی از طرفی‌معقول و خردپسند است و از طرف دیگر فطری و مفهوم. تعلیمات اسلامی یک نیروی کشش و جاذبه خاصی دارد که به موجب همان جاذبه ملل مختلف‌را تحت نفوذ قرار داده است. مقیاسهای کلی و عمومی و جهانی اسلام یکی‌از مزایاو یکی‌از جنبه‌هایی است که‌به این دین نیرو وجاذبه داده است، ما فعلا درباره سایر مزایای اسلام بحثی نمی‌کنیم. در اینجا به مناسبت بحث ملیت" این عامل را مورد نظر قرار می‌دهیم.

در حدود چهارده‌قرن است که ایرانیان مذاهب سابق خود را کنار گذاشته و آیین مسلمانی را پذیرفته‌اند در خلال این قرون صدها میلیون ایرانی با مذهب اسلامی زاده شدند و پس از گذراندن دوران زندگی با همین آیین جان به جان‌آفرین تسلیم کردند.

در میان کشورهای اسلامی شاید ـ جز کشور عربستان سعودی ـ کشوری نداشته باشیم که به اندازه ایران اکثریت مردم آن مسلمان باشند، حتی کشور مصر که خود را عاصمه اسلام می‌داند به قدر مملکت ایران (البته باحفظ نسبت) مسلمان ندارد، با اینحال خوب است روشن بشودکه ایا اسلام ایرانیان در طول چهارده‌قرن اجباری بوده یا آنها آن را از روی صمیم قلب پذیرفته‌اند؟

خوشبختانه تاریخ ایران و اسلام با آنهمه دسایسی که استعمارگران می‌خواهند به کار ببرند کاملا روشن است و ما برای آنکه خوانندگان گرامی را بهتر با حقیقت آشنا کنیم ناگزیریم تاریخ ایران را ورق بزنیم و ورود اسلام را در این کشوراز آغاز مورد بررسی قرار دهیم.

خدمات ایرانیان به اسلام ازکی شروع شد

علاقه ایرانیان به دین مقدس‌اسلام از همان آغاز ظهور این دین مقدس شروع شد. قبل ازاینکه شریعت مقدس اسلام توسط مجاهدین مسلمان به این سرزمین بیاید ایرانیان مقیم یمن به آئین اسلام گرویدند و با میل و رغبت به احکام قران تسلیم شدند و از جان و دل در ترویج شریعت اسلام کوشش نمودند و حتی در راه اسلام و مبارزه با معاندین نبی اکرم جان سپردند.

خدمات ایرانیان در انتشار و ترویج دین اسلام نیازمند به تحقیق بسیار دامنه‌داری است‌تاریخ فتوحات اسلامی در شرق وغرب جهان حاکی‌از جانفشانی و مجاهدت گروهی از مردمان ایرانی است که با خلوص عقیده در راه اسلام از خودگذشتگی نشان دادند، و دشمنان داخلی‌و خارجی را سرکوب‌کردند.

مسلمانان کشورهای شرقی و جنوب‌شرقی مانند شبه‌قاره هند وپاکستان، ترکستان شرقی، چین، مالزیا، اندونزی و جزایر اقیانوس هند مرهون‌فعالیتهای بی‌نظیر ایرانیان مسلمان هستند که باکوشش پیگیری از طریق دریانوردی و بازرگانی اسلام را به دورترین نقاط آسیا رسانیدند و از طریق تبلیغ و ارشاد مردم را با دین مقدس اسلام آشنا ساختند.

ایرانیان در کشورهای غربی و شمال آفریقا و قاره اروپا و اسیای صغیر نیز در ترویج دین اسلام سهم بسزائی دارند، پس از اینکه اهالی خراسان و نواحی‌شرقی ایران برضد خلافت ضداسلامی امویان قیام کردند و بساط حکومت آنان را که بنام اسلام برمردم مسلمان حکومت میکردند برانداختند و عباسیان برایکه قدرت مستقر شدند، تمام امور کشوری و لشکری ممالک اسلام به دست ایرانیان مخصوصا خراسانیان افتاد و ایشان تمام مناصب سیاسی دولت اسلامی را در شرق وغرب بدست‌گرفتند.

ناراضی بودن مردم

حقیقت این است که مهمترین عامل شکست حکومت ساسانی را باید ناراضی‌بودن ایرانیان از وضع دولت و آئین و رسوم اجحاف‌آمیز آن زمان دانست.

این‌نکته از نظر مورخین شرقی و غربی مسلم است که رژیم حکومت و اوضاع اجتماعی و دینی آن روز بقدری فاسد و خراب بود که تقریبا همه مردم از آن ناراضی بودند.

این نارضائی ناشی از جریانهای چندسال‌اخیر بعد از خسروپرویز نبود زیرا اگر روح مردمی به‌اساس یک رژیم یا یک آئین خوشبین باشد، نارضائی موقت سبب نمیشود که هنگامی که دشمن مشترک رومیآورد آن مردم نجنگند، برعکس اگر روح ملی‌زنده باشد هرچند اوضاع ظاهر خراب باشد، در اینگونه مواقع ملت خودرا جمع‌وجور میکند اختلافات داخلی را کنار میگذارد، و یکدست به دفع دشمن مشترک میپردازد، همچنانکه نظیر آنرا در تاریخ زیاد دیده‌ایم.

معمولا هجوم دشمن سبب اتحاد بیشتر و از میان‌رفتن اختلافات داخلی میشود، اما این بشرطی است که یک روح زنده در آن مملکت که از مذهب یا حکومت آنان سرچشمه بگیرد وجودداشته باشد.

اجتماع آنروز ایران یک اجتماع طبقاتی عجیبی بود با همه عوارض و آثاری که در اینگونه اجتماعات هست، تا آنجا که حتی آتشکده‌های طبقات مختلف با هم فرق داشت، فرض کنید که میان ما مساجد اغنیا از مساجد فقرا جدا باشد چه روحی در مردم بیدار میشود؟! طبقات بسته بود، هیچکس حق نداشت از طبقه‌ای وارد طبقه دیگر بشود، کیش و قانون آنروز هرگز اجازه‌نمیداد که یک کفش‌دوز و یا کارگر بتواند با سواد بشود، تعلیم و تعلم تنها در انحصار اعیان‌زادگان وموبد ـ زادگان بود.

دین‌زرتشت در اصل هرچه بود، بقدری در دست موبدها فاسد شده بود که ملت باهوش ایران هیچگاه نمیتوانست از روی صمیم قلب به آن عقیده داشته باشدو حتی آنچنانکه محققین گفته‌اند اگرهم اسلام در آنوقت به ایران نیامده بود مسیحیت تدریجا ایران را مسخر میکرد و زرتشتی‌گری را از میان میبرد. روشنفکران و باسوادان آن روز ایران، و همچنین مراکزعلمی و فرهنگی ایران. آنروز را مسیحیان تشکیل میداده‌اند نه زرتشتیان. زرتشتیان آنچنان دچار غرور و تعصبهای خشک و سنتهای غلط بودند که نمی‌توانستند درباره علم و فرهنگ و عدالت و آزادی بیندیشند. و در واقع مسیحیت بیش از زرتشتی‌گری از ورود اسلام به ایران زیان دید، زیرا زمینه بسیار مناسبی را از دست داد.

بی‌علاقگی مردم ایران نسبت به حکومت و دستگاه دینی و روحانیتشان، سبب میشد که‌سربازان انها در جنگها با میل و رغبت‌علیه مسلمانان نجنگند و حتی در بسیاری از موارد به آنها کمک کنند...

در آنوقت نه بفکر تاسیس حکومت مستقل در برابر دستگاه خلافت افتادند و نه به فکر تجدید آئین کهن و دورافکندن آئین جدید تا آن‌وقت تصور میکردند با تغییر خلافت از دودمانی به دودمان دیگر میتوانند به آرزوی خود که زندگی در ظل یک حکومت دینی اسلامی در پرتو قرآن کریم بود نایل گردند.

اسلام همهٔ احساسات ناسیونالیستی رامحکوم‌نمی کند، احساسات منفی ناسیونالیستی را محکوم می کند، نه احساسات مثبت را

"تا آنکه دوره بنی‌العباس پیش‌آمد و از دودمان عباسی نیز ناراضی شدند در دوره بنی‌عباس جنگ میان طاهربن‌الحسین و سپاه‌ایرانی به طرفداری از "مامون" از یکطرف و علی‌بن عیسی و سپاهیان عرب به طرفداری "امین" از طرف دیگر واقع شد غلبه طاهربن‌الحسین بر سپاهیان درفدار" امین" باردیگر نشان داد که قدرت نظامی در اختیار ایرانیان است، در عین‌حال در این موقع نیز ایرانیان نه به فکر استقلال‌سیاسی افتادند و نه به فکر اینکه دین اسلام را کنار بگذارند. ایرانیان هنگامی بفکر استقلال سیاسی افتادند که ازحکومتهای عربی و اینکه آنها یک حکومت واقعا اسلامی باشند صددرصد مایوس شدند.

اما در عین‌حال تنها به استقلال‌سیاسی قناعت کردند و نسبت به آئین مقدس اسلام سخت وفادار ماندند، اغلب ایرانیان در دوره استقلال سیاسی ایران مسلمان شده‌اند. استقلال سیاسی ایران از اوائل قرن سوم هجری شروع شد، تا ان وقت هنوز بسیاری از مردم ایران به کیشها و آئینهای قدیم از قبیل زرتشتی و مسیحی و صابی و حتی بودائی باقی بودند سفرنامه‌هائی که در قرن سوم و چهارم نوشته شده حکایت میکند که تا آن زمانها در ایران آتشکده‌ها و کلیساهای فراوان وجود داشته است، بعدها کم‌کم‌از عدد آنها کاسته شد و جای آنها را مساجد گرفته است...

زبان فارسی

یکی از مسائلی که بهانه قرارداده شده تاآئین مسلمانی را برایرانیان تحمیلی نشان دهند این است که میگویند: ایرانیان در طول این تاریخ زبان خود را حفظ کردند و آنرا در زبان عربی محو و نابود نساختند.

شگفتا! مگر پذیرفتن اسلام مستلزم این است که اهل یک زبان، زبان خود را کنار بگذارند و به عربی سخن گویند؟ شما در کجای قرآن یا روایات و قوانین اسلام چنین‌چیزی را میتوانید پیدا کنید؟

اصولا در مذهب اسلام که آئین همگانی است مسئله زبان مطرح نیست. ایرانیان هرگز درمخیله‌شان خطور نمیکرد که تکلم و احیای زبان فارسی مخالف اصول اسلام است، و نباید هم خطور میکرد.

اگر احیای زبان فارسی بخاطر مبارزه با اسلام بود چرا همین ایرانیان این قدر در احیای لغت عربی، قواعد زبان عربی، صرف و نحو عربی، معانی و بیان بدیع و فصاحت و بلاغت زبان‌عربی کوشش کردند و جدیت نمودند؟ هرگز اعراب بقدر ایرانیان زبان عربی خدمت نکرده‌اند.

اگر احیاء زبان فارسی بخاطر مبارزه بااسلام یا عرب یا زبان عربی می‌بود مردم ایران بجای این همه کتاب لغت و دستورزبان و قواعدفصاحت و بلاغت برای زبان‌عربی، کتابهای لغت و دستور زبان و قواعد بلاغت برای زبان‌فارسی مینوشتند، و یا لااقل از ترویج و تائید و اشاعه زبان عربی خودداری میکردند.

ایرانیان نه توجه‌شان به زبان فارسی بعنوان ضدیت با اسلام یا عرب بود و نه زبان عربی را زبان بیگانه میدانستند، آنها زبان عربی را زبان اسلام میدانستند نه زبان قوم عرب. و چون اسلام را متعلق به همه میدانستند زبان عربی را نیزمتعلق

درصفحه۹

● گزارش اختصاصی خبرنگار اعزامی انقلاب اسلامی به جبهه‌های جنوب

درآستانه بیستمین هفته نبرد

گزارش از محمدفیضی

● با اجرای چند طرح ضربتی و پایان مرحله سوم اضمحلال ارتش عراق و سقوط صدام فرا خواهد رسید

● قسمت اول

من از جبهه‌های جنوب میآیم ، از میان آتش و خون ، از کنار جان‌برکفان و پیکارگران راه‌الله ، از بطن زندگی آنانی که براثر یورش ناجوانمردانه قوای کفر ترک دیار کرده‌اند ، از کنار ویرانه‌های خانه آن پیرزن خوزستانی که سه‌فرزندش را درسنگر و همسر پیرش را در محراب عبادت به میهمانی خدا فرستاده است ، از سه شهر دزفول ، اهواز و آبادان مظهر سه واژه پایمردی ، ایثار و مقاومت . از آنجا که سرباز و پاسدار ، نظامی وغیرنظامی ، داوطلب و هرآنکس که بنوعی با خصم می‌ستیزد ، چونان رزمندگان صدر اسلام ، ایمان را سرلوحه رزمشان قرارداده‌اند و در محراب نبرد بگونه‌ای با خدا خلوت میکنند که گوئی تمامی کوهها ، دشتها و حتی ستارگان آسمان به‌آنها اقتدا کرده‌اند . از ارتفاعات مشرف به سوسنگرد از آنجائی که حتی نام کوههایش هم به " الله‌اکبر " مزین است . از خط مقدم جبهه در تمامی جبهه‌های جنوب ، جائی که از سرباز تا فرمانده کل‌قوایش متحد و متعهد هدفی مشترک را دنبال میکنند که همانا حفظ و حراست از میهن اسلامی و پیروزی برتجاوزگر وکفر است و در این‌میان نیک دریافته‌اند که به‌نبردی بزرگ فراخوانده شده‌اند . نبردی که فراتر از نبرد بین دوکشور و ابعادش وسیع‌تر از جنگهائی است که تاکنون جهان بخود دیده است .

گزارشی که در زیر میآید " ره‌آورد " ماست ازدو سوی این جریان در جبهه‌های جنگ خوزستان که از نظرتان خواهد گذشت .

● دلال سیاسی صدام چه‌کسی خواهد بود؟

در استانه بیستمین هفته نبرد عازم جبهه‌های جنوب شدیم در خوزستان انسان از دیدن آثار شوم جنایات کفار بعثی متاثر میشود ، وقتی به انبوه آوارگان نظر می‌افکنی ، وقتی خانه‌های ویرانی را مشاهده می‌کنی که هرخشت آن با قطره‌قطره‌خون صاحب‌خانه آواره‌اش عجین گشته و وقتی کودکان و زنان بیگناهی را می‌بینی که خانه و کاشانه‌شان به دست رژیم بعث عراق ویران شده و اموالشان به غارت رفته و سئوالی به بلندای تمامی تاریخ در چهره‌شان نقش بسته است ، تاثر سراسر وجودت را دربرمی‌گیرد انوقت پی‌میبری که صدام روی تمامی جنایتکاران و سفاکان تاریخ را سفید کرده است .

وقتی به جبهه‌ها رفتیم و سنگر به سنگر در خط مقدم جبهه با رزمندگان اسلام به گفتگونشستیم و از روحیه فوق تصور و حماسه‌های آنان آگاه شدیم به پاسخ این سئوال پی‌بردیم که چرا صدام به دربوزگی افتاده است؟

حماسه‌آفرینی ، رشادت ، ابتکار و شجاعت رزمندگان و روحیه فوق‌العاده آنان پاسخگوی این سئوال است . طی مدتی که در خوزستان بودیم ضمن عزیمت به جبهه‌ها و گفتگو با رئیس‌جمهوری و فرمانده‌کل قوا رزمندگان و فرماندهان ارتش، مسئولین استان ، شهروندان خوزستانی و مشاهده عملیات و ابتکارات افراد فوق‌الذکر برایمان‌مسلم شد که سنگربه‌سنگر و وجب به وجب دشت پرصلابت خوزستان در سه‌واژه حماسه و ایثار و مقاومت خلاصه میشود که تنها دفاع از آن با نیروی ایمان و ابتکار رزمندگان ممکن شده است .

برای اینکه به‌تجزیه و تحلیل و ریشه‌یابی آنچه که هم‌اکنون در خوزستان میگذرد بپردازیم ، لازم است که از قبل مروری داشته باشیم برآنچه که گذشته است .

● ارزیابی دوکشور ازجنگ

براثر عوامل بسیاری که توضیح داده خواهد شد ، عراق حملات گسترده‌ای را از غرب و جنوب ـ غربی علیه ایران تدارک دید . صدام پیش‌بینی میکرد که در عرض کمتر از یک هفته به مقاصدش که عبارت بودند از اضمحلال‌نیروهای مسلح جمهوری اسلامی ایران و تصرف خوزستان ، ایلام و کردستان دست خواهد یافت . در این میان هردو ابرقدرت و ژانرالهای فراری شاه هم به یاریش شتافتند ولی‌براثر رشادت و پایمردی ، حماسه‌آفرینی و خلاقیت و ابتکار رزمندگان و رهبری صحیح در فرماندهی مقاصد صدام تحقق نیافت و درهمان اوایل جنگ پی‌برد که چه اشتباه فاحشی مرتکب شده است و با از دست ـ دادن قسمت عمده‌ای از تاسیسات اقتصادی و نظامی و اضمحلال قسمت‌های مهمی از ارتش عراق پایگاه ـ های موجودیت حزب بعث و سردمدارانش را به‌خطر افکنده .

هدف صدام در این مقطع از زمان یافتن یک دلال سیاسی است تا باتوسل برآن بنوعی از مهلکه جان سالم بدر برد و خواسته‌هائی هم که از جانب او عنوان میشود اساسا غیرقابل طرحند وتنها از آن میتوان بمثابه کسب موضع یاد کرد .

و اما ایران ـ نحوه برخورد رزمندگان اسلام با جنگ تحمیلی عراق در سه مرحله خلاصه شده است که طی آن ارتش اسلام برآن است تا ریشه تجاوزگری را در ادامه راه کفر آلودش بخشکاند و سرزمین ایران را از لوث وجود کفار پاک سازد .

مرحله‌اول : در خالی آغاز میشود که ایران از هرسو مورد هجوم تبلیغاتی جنگ روانی ، طرح توطئه و محاصره اقتصادی قرار گرفته است . بنگاههای سخن‌پراکنی صهیونیستی در تمامی اخبار ،گزارشات و تجزیه و تحلیلهای انحرافی تضعیف روحیه امت مسلمان و سپاه اسلام را دنبال میکنند .

ایران در محاصره شدید اقتصادی است ، آمریکائیها به کمک ایادی و نوکران درون‌مرزیشان طرح کودتائی را در داخل‌کشور تدارک دیده‌اند هدف بدبین‌ساختن مردم نسبت به ارتش و از کارانداختن افراد فعالی است که قادرند مانع اجرای حمله عراق به ایران بشوند . ارتش اسلام نزدیک به دوسال در کردستان درگیر جنگهای داخلی است ، نیروهائی که می‌باید مانع نفوذ لشکریان کفر بداخل خاکمان‌شوند پراکنده‌اند ، در این‌حال رژیم صدام با ۱۲ لشکر یورش ناجوانمردانه‌ای را آغاز میکند . فرماندهی کل قوا به کمک سایر رزمندگان اسلام و فرماندهان ارتش وارد عمل میشوند ، براثررهبری و فرماندهی صحیح و ایجاد هماهنگی و اعلام آمادگی اقشار مختلف مردم نیروهای فراوانی تدارک میشوند و در سراسر نوار مرزی غرب و جنوب غربی به مقابله با لشکر صدام می‌پردازند و در نواحی مرزی با تلاشی در حد یک حماسه ، تجاوز ارتش عراق‌متوقف میشود و پایان موفقیت‌آمیز اولین مرحله جنگ تحمیلی عراق به ایران اعلام میشود .

مرحله دوم : در این مرحله دشمن در مواضعی که استقرار یافته‌می‌باید منهدم‌شود . با اجرای عملیات منظم و نامنظم مرحله دوم آغاز می‌شود .

در گیلانغرب و نواحی اطراف قصرشیرین بسیاری از سربازان مسلمان عراقی به سپاه اسلام می‌پیوندند و از سوی برادران مسلمان ایرانی بگرمی از آنان استقبال می‌شود . در این جبهه‌ها به دشمن ضربات مهلکی وارد می‌شود . بطوریکه قصرشیرین در محاصره‌نیروهای خودی قرار میگیرد .

حماسه نیروهای خودی درمرحله دوم در میمک تحقق می‌یابد بدین ترتیب که دشمن در این‌نواحی عقب رانده نمی‌شود بلکه منهدم می‌شود و براساس آخرین گزارشات واصله کلیه ارتفاعات استراتژیک ایلام در اختیار نیروهای خودی‌است . مرحله دوم در خوزستان با نابودی یک لشکر و اسارت افراد یک تیپ عراق توام می‌شود . در پانزدهم دیماه (سالروز تولد حضرت رسول (ص) رزمندگان اسلام بر قوای‌کفر در هویزه یورش میآورند و ضربه مهلکی بر پیکر صدامیان واردمی‌کنند . عملیات درون‌مرزی باموفقیت ادامه‌می‌یابد و فرزندان خلف‌اسلام و ایران‌در زمین ، هوا ، دریا ، کوه ، دشت برقوای خصم یورش میآورند و با درهم‌کوبیدن تاسیسات نظامی و اقتصادی بعثیون عملیات برون‌مرزی را نیز در این مرحله با پیروزی به انجام می‌رسانند . در اینجا ضمن اعلام پیروزی در مرحله دوم آغاز مرحله سوم اعلام‌میشود و کلیه اقشار مردم از سوی رئیس‌جمهوری به وحدت و رزمندگان به تلاش بیشتر فرا خوانده میشوند .

مرحله سوم : از آن بعنوان مرحله‌ای که قوای‌کفر می‌باید از سرزمینمان طرد شوند یاد می‌شود . برای تحقق‌این مرحله از بلندپروازان گرفته‌تا دریانوردان و از رزمندگان خط مقدم جبهه گرفته تا هر آنکس که بنوعی با جنگ‌در ارتباط‌است می‌کوشد تا با غلبه بر دشمن متجاوز و بیرون راندن آنها ، از تمامیت‌ارضی و استقلال کشور دفاع نمایند . و براستی که این جنگ جنگ بین حق و باطل است و خدا با ماست و پیروزی نزدیک .

رزمندگان‌هوانیروز پس‌از دوهفته‌تدارکات‌گسترده در چند جبهه جنگ خوزستان از جمله جفیر ، طلایه و کوشک‌وارد عمل‌میشوند و تلفات‌و خسارات‌فراوانی به عراقیها وارد می‌آورند ، نتیجه آنچه که تاکنون از مرحله سوم‌بدست آمده موفقیت‌آمیز بوده است وامید است‌با اجرای چند طرح ضربتی درآینده اضمحلال ارتش عراق هم فرا برسد .

باتوجه به آنچه‌که‌برشمردیم و وقتی‌بیادمی‌آوریم که قبل از حمله عراق به ایران ارتش با طرح کودتای امریکایی تضعیف شده بود ، ۲۲ماه در کردستان‌درگیر جنگهای داخلی بود ، قطعات و لوازم یدکی به آن نرسیده ، بازدید فنی بعمل نیامده ، در تحریم اقتصادی مهمات دریافت نشده و پرسنل متخصص ارتش تا حدودی تصفیه شده بودند باور می‌کنیم که با توجه به آنچه داشته‌ایم ، آنچه انجام شده یک حماسه و به‌قول رئیس‌جمهورمان یک هنر است .

● آخرین تحولات جبهه‌ها

از دوازده لشکر عراق تاکنون سه لشکربطور کامل منهدم شده ، سه‌لشکر دیگر در نواحی‌غرب کشور (ایلام و کرمانشاه) قرار دارند و ۶ لشکر دیگر در خوزستان می‌باشند . دشمن از نواحی اطراف دزفول و اهواز رانده شده است حمله عراقیها در حال حاضر بیشتر روی آبادان انجام میشود که بوسیله آتش توپخانه خانه‌های مسکونی را موردهدف قرار میدهند . در تمامی جبهه‌ها از جمله هویزه ، کرخه‌کور فارسیات و دارخوین مبادله آتش توپخانه کماکان ادامه دارد .

ویژگی نبرددر این جبهه‌ها عملیات چریکی است وگاهی اوقات براثر همین حملات چریکی دیده شده که عراقیها تجهیزات ومهماتشان را رها می‌کنند و فرار را بر قرار ترجیح میدهند . مورد دیگر حماسه‌آفرینی رزمندگان هوانیروز است که با حملات‌گسترده و پیاپی خود عراقیها را بستوه آورده‌اند .فانتومهای نیروی هوایی نیز مواضع استراتژیک دشمن را بطور مرتب بمباران میکنند .

ایران در این جنگ تاکنون با حداقل تلفات حداکثر ضربات را به دشمن وارد ساخته است و مهمتر از آن اینکه با بکار بستن استعدادهاسلاحهای سبک‌و سلاحهایی‌نظیر آر ـ پی ـ جی ـ هفت‌ساخته‌اند که فوق‌العاده مورد استفاده قرار گرفته است . و بواسطه همین خلاقیتها و حماسه‌آفرینها بوده است‌که امروزه هرگردان تانک دشمن تنها ۲۰ تانک دارد و بیش از نیمی ازتانکهای هرگردان منهدم شده است .

بهرحال نیروهای ایران پس از گذشته از پیچ و خمهای بسیار و گذشتن ازدو مرحله هم‌اکنون‌چنین وضعیتی دارند :

در کنجان‌چم و مهران نزدیک مرزند . در میمک و تپه ۱۹۷۵ در خاک عراقند . در گیلانغرب و نوسود دشمن در حال عقب‌نشینی است . حملات گسترده‌ای برای آزادی دشت ذهاب و قصرشیرین آغاز شده است . در دزفول تعادل نیروها تغییری نکرده است دراهواز دشمن ۳۵ کیلومتر عقب رانده شده و در سایر جبهه‌ها نیز نبرد با مبادله آتش توپخانه و برتری نیروهای خودی همچنان ادامه‌دارد .

***

یادها و خاطره‌ها ،گزارشی از ازودگاههای‌جنگ‌ـ زدگان‌خوزستان ، دیداربا مجروحین جنگو درددل شهروندان ماهشهر ، دزفول و اهواز و گزارش یکروز با رئیس‌جمهور عنوان مطالبی است که از فردا به‌آنها خواهیم پرداخت .

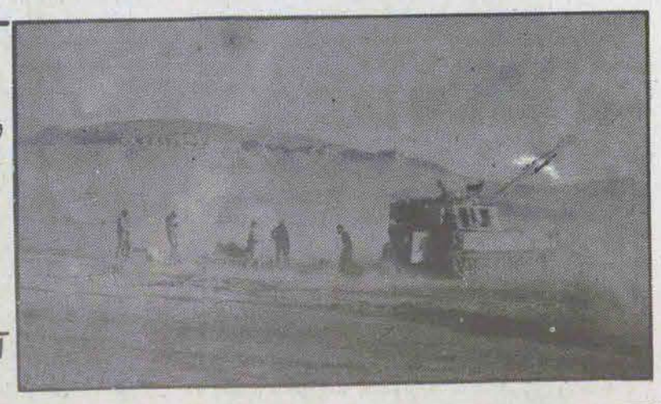

حماسه‌آفرینی ، و روحیه فوق‌العاده رزمندگان ایران باعث شده که صدام دربدر بدنبال یک میانجی بگردد تا مقدمات فرارش را آبرومندانه فراهم کند

سنگر به سنگر و دشت پرصلابت خوزستان در ۳ واژهٔ حماسه و ایثار ومقاومت خلاصه میشود

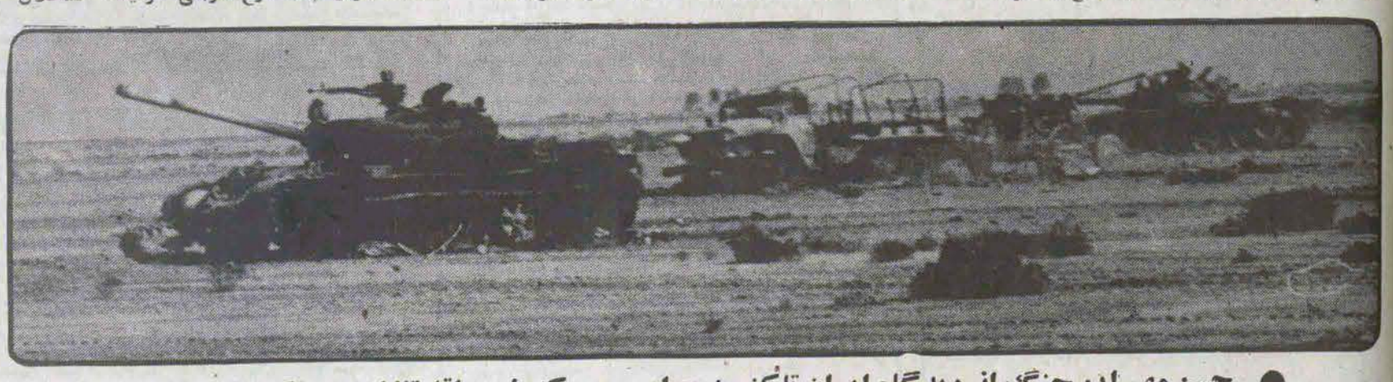

● حسن مهم این جنگ از دیدگاه ایران تاکنون دراین بوده که با حداقل تلفات حداکثر ضربات را بدشمن وارد ساخته است

جدول ۵۴

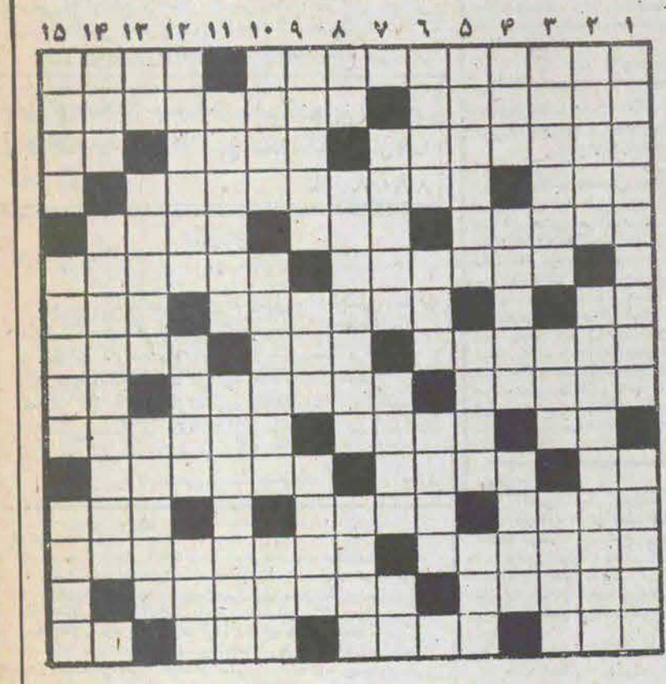

افقی :

۱ـ یکی از نوشته‌های معروف‌هواردفاست ـکشور مائو مائو ۲ـ از پایتخت های اروپائی ـ از ادباء و مورخین معروف معاصر سلطان‌حسین میرزابایقرا و صاحب‌کتاب روضة‌الصفا ۳ـ از قهرمانان کتاب بینوایان ـ یک قسم مسکوک طلا رایج درترکیه و انگلستان ـ حرف ندا ۴ـ حرفی‌از رموز کم‌دارد ـ اسم رمزی که هیتلر برای حمله به روسیه انتخاب کرده بود ۵ـ در گذشته خیاز نام داشت‌ـ نوعی پسوند ـ بخت و اقبال ۶ـ از زمان دور ـ متخصص و کارآزموده ۷ـ یکه و تنها ـ از شهرهای ایران ـ حرف استثناء ۸ـ متذکر ـ عربستان خوشبخت ـ بهم‌ساشیده شده ۹ـ نورد چوبی استوانه‌ای شکل برای پهن‌کردن خمیر ـ اسم کوچک سلطان نثر فرانسه ـ درخت انگور ۱۰ـ زمین ترکی ـ از اشکال هندسی ـ قرض‌دار و بدهکار ۱۱ـ معمولا به دخانیات میزنند ـ از بیماری‌های پوستی ـ به سیخ می‌کشند و میخورند ۱۲ـ غرض همان فلانی است ـ برنو و روشنی ـ در ترکی پدربزرگ را می‌گویند ۱۳ـ زن‌گشتاسب ومادر اسفندیار ـ درسنی و صحت عمل ۱۴ـ از کتب مقدس ـ ماندنی و پایدار ۱۵ـ قیمت و بهاء ـ سزاوار وشایسته ـ خط‌آهنین ـ پیک‌بهار .

عمودی :

۱ـ جریان متناوب الکتریسیته ـ از خودروهای وطنی ۲ـ مظهر کامل تصویر در هنر معاصر ـ نوعی از نقاشی که در عین سادگی به اصل دارای جنبه شوخی و مزاح است ۳ـ از قواعد دستور زبان ـ گردش کودکانه ـ ثابت و استوار ۴ـ آسمان‌نورد باران‌زا ـ آواره و سرگردان ـ از شیخ‌نشینهای سواحل خلیج‌فارس ۵ـ ولایت زینون ـ اول هرچیز ـ پارچه‌ای بنازکی خیال ۶ـ فرانسوی کرم‌کدو را می‌گوید ـ یکی از درندگان ـ از سازها ۷ـ هروقت و هرزمان ـ شرم و حیا ـ شیطان بطری ۸ـ اندک ـ بازدید و کنترل ـ نمایندگان ایران خواستار خروجش از جنبش غیرمتعهدها شدند ۹ـ در ردیف چهارعمودی بدنبالش بگردید ـ مرغ سعادت ـ حفره‌ای که دیدانی‌ها و زبان در آن قرار دارد ۱۰ـ تخت پادشاهی ـ شهر و بندر مهمی در چین ـ سرشوی گیاهی ۱۱ـ درحال جوش و خروش ـ قطعش باید یکی از هدف‌های اصلی و اساسی انقلاب ما باشد ۱۲ـ سرزمینی که کوه بسیار داشته باشد ـ نوعی پارچه نخی سفید و نازک ـ میوه نارس ۱۳ـ رمق ـ قد و قامت ـ یکی‌ازنامهای باری‌تعالی ۱۴ـ از شهرهای آلمان ـ نوعی از چلپاسه که دم دراز دارد ۱۵ـ اهل علم و ادب ـ زخم دستکاری شده ـ روزنامه نگار معروف مصری .

حل جدول شماره قبل

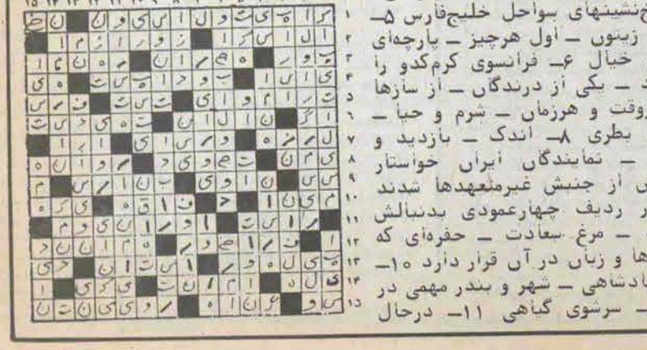

ملیت و ملی گرائی

از صفحه ۸

بخود و همه مسلمانان میدانستند . . .

بنابراین اگر می‌بینید ایرانیان پس از قبول اسلام‌باز به زبان فارسی تکلم کردند ، هیچ جای تعجب و شگفتی نیست و به تعبیر دیگر این دو به یکدیگر ربطی ندارد که مغرضان ، آنرا نشانه عدم تمایل ایرانیان نسبت به اسلام بدانند .

اصولا تنوع زبان علاوه براینکه مانع‌پذیرش اسلام نیست وسیله‌ای برای پیشرفت بیشتر این دین هم محسوب میشود. چه هرزبانی میتواند به وسیله زیبائیهای مخصوص خود و قدرت مخصوص خود خدمت جداگانه‌ای به اسلام بنماید . یکی از موفقیتهای اسلام اینست که ملل مختلف با زبانها و فرهنگهای گوناگون آنرا پذیرفته‌اند و هریک به سهم خود و با ذوق و فرهنگ و زبان مخصوص‌خود ، خدماتی کرده‌اند .

اگر زبان فارسی از میان رفته بود ما امروز آثار گرانبها و شاهکارهای اسلامی ارزنده‌ای همچون " مثنوی و گلستان " و دیوان " حافظ" و"نظامی" و صدها اثر زیبای دیگر که در سراسر آنها مفاهیم اسلامی و قرآنی موج میزند و پیوند اسلام را بازبان فارسی جاوید ساخته‌اند نداشتیم . . . .

تشیع ایرانیان

اکثریت مردم ایران از زمان صفویه به‌بعد شیعه شدند . البته در این جهت نمیتوان تردید کرد که ایران از هر نقطه دیگری برای بذر تشیع زمین مناسبتری بوده است ، تشیع به اندازه‌ای که درایران تدریجا نفوذ کرد در جای دیگر نفوذ نکرد ، و هرچه زمان گذشته است آمادگی ایران برای تشیع بیشتر شده است و اگر چنین ریشه‌ای در روح ایرانی نمی‌بود ، صفویه موفق نمی‌شدند که با دردست‌گرفتن حکومت ایران را شیعه و پیرو اهل بیت نمایند .

حقیقت اینست که علت تشیع ایرانیان و علت مسلمان‌شدنشان یک چیز است ایرانی روح خود را با اسلام سازگار دید و گم‌گشته خویش را در اسلام‌یافت مردم‌ایران که طبعا مردمی باهوش بودند و بعلاوه سابقه فرهنگ و تمدن داشتند بیش ازهرملت دیگر نسبت به اسلام شیفتگی نشان دادند و به آن خدمت کردند . مردم ایران بیش از هرملت دیگر به روح و معنی اسلام توجه داشتند ، بهمین دلیل توجه ایرانیان به خاندان رسالت از هرملت دیگر بیشتر بود و تشیع در میان ایرانیان نفوذ بیشتری یافت . یعنی ایرانیان روح اسلام و معنی اسلام را در نزد خاندان رسالت یافتند فقط خاندان‌رسالت بودند که پاسخگوی پرسشها و نیازهای واقعی روح‌ایرانیان بودند .

آنچیزی که بیش از هرچیز دیگر روح تشنه ایرانی را بسوی اسلام میکشیدعدل و مساوات‌اسلامی بود . ایرانی قرنها از این نظر محرومیت کشیده بود وانتظارچنین چیزی را داشت ایرانیان میدیدند دسته‌ای که بدون هیچگونه تعصبی عدل ومساوات اسلامی را اجرا میکنند و نسبت به آنها بی‌نهایت حساسیت دارند خاندان رسالت‌اند . خاندان رسالت پناهگاه عدل‌اسلامی ، مخصوصا از نظر مسلمانان غیرعرب بودند . . .

سخنرانی رئیس جمهور در جمع خانواده شهدا و اعضای نیروی هوائی ۳

این یک کاراساسی و مهمی است. برای اینکه مانع خواهد شد که ما به ان سرنوشتی که آن آقای محقق یعنی آقای زیگان منتظر است برسیم.

(انقلاب‌اسلامی: گروه کثیری از حاضرین بعد از تکبیر میگفتند که مرگ برمخالف بنی‌صدر") .

رئیس‌جمهور درباره این شعار گفت که:

شما این" مرگ برمخالف بنی‌صدر را که میگوئید فایده‌ای ندارد. برای اینکه دعای مسلمان اصلا باید دعای رحمت باشد. شما که طلب‌میکنید، بگوئید که خدایا اینها را براه راست هدایت کن (آمین حاضرین)

برای اینکه این دعا (دعای هدایت) ما را راحت‌تر بهدف می‌رساند. بعلاوه اینکه ما آرزوی مرگ‌کسی را نداریم ولی آرزوی هدایت همه راداریم.

بنابراین ما یک جامعه‌ای میخواهیم که در آن مخالفت با بنی‌صدر، مخالفت شخصی نباشد، بلکه روی راه و رسم‌ها باشد. مثلا بگویند که: آقا، من راه و رسم شما را نمی‌پسندم و راه و رسم من هم این است و فحش هم ندهد. او راه و رسمش را میگوید ما هم میگوئیم و شما مردم خودتان انتخاب‌میکنید. زیرا قرآن میگوید: " قولها را گوش بدهیدوبهترینش را انتخاب بکنید " : این آموزش، آموزش قرآنی است و ما نباید کینه را مبنای خراب‌کردن یکدیگر قرار دهیم. چون یکی از انواع استبداد است. دیروز اتفاقا امام هم این مطلب را فرمودند و گفتند: اگر این انسان یک حرفی را بزند، ولو حق هم باشد، ولی اگر فصدش از این حرف حق این باشد که دیگری را خرد و خراب بکند، بنظر شما، استبداد نیست؟ عرض کردم که همینطور است که میفرمائید. و من در کتاب " کیش شخصیت" هم نوشته‌ام که همین است. گفتند که کیش شخصیت هم یعنی همین که شما برای بالاکشیدن خودتان دیگری را بخواهید نابودکنید. "

ما باید همدیگر را بسازیم و یا حداقل همدیگر را تحمل کنیم. شما بخواهید بگوئید که من اصلا حرف نزنم و همه‌اش شما صحبت کنید، این غلط است. و من نمیگویم که شما حرف نزنید. همانطور که‌درباره روزنامه‌ها گفتم، اینکه این ملت بتواند خود را اظهار بکند، حتی اگر فحش هم بدهد و با این فحش‌دادن خودش را اظهار کند بنظر من‌بهتر از این است کـــلال باشد و چیزی نگوید. برای اینکه وقتی که نتوانست حرف بزند، این حرفی ده در دهانش مانده است بصورت مشت از یک جای‌دیگر به پس گردن آدم میخورد و این همان استبداداست.

در این‌جا یکی‌از حاضرین در رابطه با رادیو ـ تلویزیون پرسیدکه: جناب بنی‌صدر: تکلیف رادیو ـ تلویزیون چه میشود؟

رئیس‌جمهور گفت:

تکلیف رادیوتلویزیون هم این است که مثلا رئیس‌جمهور در این مراسم که در نیروی‌هوائی است و شما نیز حضور دارید، شرکت دارد و رادیوتلویزیون را می‌نمی‌بینم که کجاست! دیشب من مقاله‌ای را میخواندم که کسی در آن نوشته بود (و درست هم نوشته بود) که: " درست است که شما وسایل را دریغ کردید و روزنامه‌ها و رادیوتلویزیون را سانسور کردید، رئیس‌جمهوری را هم سانسور کردید اما او (رئیس‌جمهور) یک" رادیوی بازاری" در اختیار دارد که شما به او راه ندارید"

و من خودم هم این را قبلا گفته بودم که این کارها در جمهوری یعنی زمینه‌سازی برای همان استبداد که هیچکدام از ما در ان شریک نیستیم و این را حتما شنیده‌اید که هر استبدادی ابتدا دستگاه خودش را از بین میبرد. مثل ساختمان خانه‌ای که بعد از اتمام ساختمان، اصل چوب ـ بست‌ها را برمیدارند، هر استبدادی هم اول چوب‌بستهای خودش را برمیدارد. یعنی اول‌آنهائی را که موجب ایجادش شده‌اند از بین میبرد.

استالین، رضاخان‌و همه مستبدها همین‌کار را کرده و میکنند. ماجرا ای استبدادها نیستیم. و هیچکدام از گرایشهائی که در این انقـــلاب هستند، سهمی در آن استبداد نخواهد داشت. و فقط ممکن است وسیله استبداد بشویم ولی سهمی نمیتوانیم ببریم.

ما رادیوتلویزیون و مطبوعاتی میخواهیم کـه جاده‌صاف‌کن آن استبداد نشوند. بلکه بعکس با ایجاد زمینه برای اینکه حرفها در یک محیط سالمی با هم مقابل بشوند (یعنی همان بحث آزاد)و از این طریق راه را برای آن مرحله سوم (استقرار استبداد) بکلی ببندیم. والا که برای رساندن‌مطالب به مردم نه تنها در کشور ما کارآئی خود را از دست میدهد‌بل‌که در کشورهای غربی هم وسیله بسیار تعیین‌کننده‌ای هست، علتش هم اینست که توده‌های مردم بتدریج متوجه میشوند که آن وسایل تبلیغاتی که یکطرفه است بتدریج و آرام‌آرام مغز انسان را رنگ میکند، و چون این نکته را جوامع بشری متوجه شده‌اند. یک حالت ضدآن در وجود هرکسی بوجود آمده است.

در نتیجه، آن رادیوتلویزیون هرچه میگوید، مردم عکس آنرا قبول میکنند. عینا این حالت در همان سالهائی که ما در اروپا بودیم و لابد شما هم شنیده‌اید وجود داشت. در ماه" می" سال ۱۹۶۸ در خود فرانسه دانشجویان یک شورش بپا کردند که تمام ملت فرانسه در اعتصاب شد و یک ماه طول کشید. آن شورش برضد همین دستگاهها بود وعنصر اصلیش همین طریقه تبلیغ کردن بود.

اگر یکطرفه تبلیغ کنند و بخواهند به ان گوش بدهند، ما مجال پیدا نمیکنیم که بگوئیم نظرمان درارتباط با آنچه که می‌شنویم چیست؟ و بتدریج‌ذهن ما یا باید خودش را به آنچه که می‌شنود بسپارد و یا اینکه عاصی بشود.

این است که، بعد از مـــاه "مـــی ۱۹۶۸" میزگردهائی درست شد که در ان مدعوین روبروی هم می‌نشستند و با هم بحث میکردند و میخواستند که با این کار مقداری از آن اثرات منفی را کم‌کنند ولی دیدند که موثر واقع نشده است و این حالت امروز هم در کشورهای‌غربی هنوز در حال قوت‌گرفتن است و در کشور ما که خیلی قوت گرفته است. اینکه کسی خیال کند که با تبلیغات پـوچ میشود مردم را از این رو به آن رو کرد، این طرزفکر غلطی است. این است که اگر ما بخواهیم انقلاب ادامه پیداکند

و استبداد مرحله سوم انقلاب نشود، وسایل ارتباطی باید وسایلی باشند که بحث ازاد در آنها دایرشود و بسیاری از افراد هم باید دندان‌روی جگر بگذارند و بحث ازاد را تحمل کنند و تا مردم بپذیرند که وسایل ارتباط‌جمعی جائی نیست که یکطرفه باشد.

آخر ان دینی که در باورکردن آن خودمن نقشی نداشته باشم چگونه به ان متدین بشوم. مشخص است که پس از مدتی انسان به یک‌حرکات دیگری متمایل میشود و برای اینکه این تمایل به حرکات دیگر منجر نشود باید در قبولش شرکت داشته باشد.

آنچه را که من باید به آنها (وسایل ارتباطی) بگویم بدلیل نگرانی من از مرحله سوم است و نمیخواهم یک روشهائی بکار برده شود که ما بزور بخواهیم کاری را از پیش ببریم. و یقین دارم وقتی که مساله بقدرکافی‌در افکارعمومی روشن شده است و هیچ نیروئی نخواهد توانست صدا و سیما و روزنامه را وسیله انحصاری تبلیغ خود قرار بدهد و همانجور که شما شعار میدهید آینها ازاد خواهند شد. تکبیر حضار (لازم بتذکر است‌که گروه زیادی از جمعیت شعار میدادند که صدا و سیمای ما ازاد باید گردد)

حالا هم میگویم که من از اینکه تلویزیون‌باید آزاد باشد، دست برنمیدارم. از اینکه چماق‌داری باید از بین برود، دست برنمیدارم، از اینکه باید امنیت برقرار بشود، دست برنمیدارم، از اینکـه برنامه اقتصادی برای نجات اقتصاد ایران باید به اجـ ' رآید، دست برنمیدارم. از هیچکدام از این هدفها دست برنمیدارم. (تکبیر حضار).

اما از آقای صدام‌حسین هم دست برنمیدارم.

(تشویق حضار ـ بنی‌صدر، بنی‌صدر حمایتت میکنیم).

ولی فکر میکنم تا وقتی مساله برای همه مردم روشن نشده است، عمل‌کردن نوعی استبداد میآورد یعنی ان مرحله سوم را نزدیک میکند. لذا این است روشی را که در پیش گرفته‌ام عینا مثل این میماند که یکوقت شما میخواهید از رودخانه‌ای عبور کنید، وبا هلیکوپتر و یا هواپیما از بالای آن میروید این آسان است. اما در این مرحله شما رودخانه را ندیده‌اید و روخانه هم با شما کاری نداشته است. اما یکوقت میخواهید بفهمید که شدت جریان‌رودخانه چقدر است، و از این طرف تا آنطرف روخانه رفتن بدون وسیله چقدر زحمت دارد؟ این کار را با هلی‌کوپتر نمیشود انجام داد. در این جا بایـد لباس را کند و خود را به جریان آب سپرد که اگر زور شما بیشتر بود رد میشوید و گرنه اب شما را میبرد.

ما در این مرحله دوم هستیم و باید خود را به رودخانه جامعه بسپاریم. تا جامعه که بعد از ۲۵۰۰ سال استبداد استقلال یافته است بفهمد که چه باید بکند و باردیگر به آن استبداد بازنگردد و این مرا برمی‌انگیزد به اینکه کار را باید از طریق‌خود مردم انجام داد. و خود مردم هم با نظم و قاعده عمل کنند.

در این کشور هیچکس نخواهد توانست، در برابر خواست ملت بایستد. تجربه پسررضاخان این را ثابت کرده است. بنابراین ما باید صبر کنیم که این خواست بصورت قطعی خود را اظهار بدارد در آنصورت استبداد از بین میرود، نظم و قانون برمیگردد و همه این برنامه‌ها شدنی میشود و مدت نیز کوتاه میشود. شما نگران دوسال سه‌سال کم و زیادیها نباشید. یادتان نرود که رژیم سابق در ۵۵ سال برنامه‌ای هم برای شما نیاورد. فرض کنید ۳ـ۴ سال هـم ایـن ناهماهنگی و برخوردها بطـول انجـامید. مـا دوراه بیشتـر کـه نداریم. ـ یا اینکه‌راه استالین و رضاخان‌را برویم‌یعنی چوب و چماق‌برداریم و باسرنیزه نگذاریم کسی نفس بکشد چون ما می‌خواهیم برنامه‌ای را به اجرا بگذاریم.

یابایدشما آگاه بشوید، متقاعد بشویدوخودتان از خودتان کار بکشید. کدام ید بهتر است؟!

ما در هر حال راه دوم را خواهیم رفت و می‌ایستیم براینکه راه دوم بـــه اجرا درآید و چون خودجوشیی‌هم هست امید هم داریم که به نتیجه برسیم. در همین جنگ هم همین راه را رفتیم و من که الان در حضور شما ایستاده‌ام درچهار ماه جنگ دستور تنبیه برای هیچکس صادر نکردم‌بلکه دستور تشویق زیاد صادر کردم برای اینکه هرکس که مسئول بوده است در خودش انگیزه بوجود آمده‌است و دویده دنبال مسئول و فعالیت کرده است. البته آدم نالایقی هم را اگر(شناخته‌ام) تا آنجا کـــه توانسته‌ام بکار گرفتـه‌ام آدمهای لایق را وقتـــی بکارگماردی می‌بینی که او خودش هم مثل من مایل به پیروزی است. چطور میشود که شما اصلا برای جنگیدن تربیت شده باشید. مگر نه اینکه شما نظامی هستید. (من که نظامی نیستم) و تربیت شده‌اید برای جنگیدن؟ آیا می‌شود که دل من پیروزی بخواهد ولی شما دلتان پیروزی نخواهد؟! خوب، قطعا شما بیشتر پیروزی را میخواهید. پس کافی‌است که من بشما امکان بدهم، شما عمل کنید و پیروز بشوید. این یک راه است.

و راه دیگر هم این است که بگویم که هرچه من می‌گویم شما باید عین آنرا انجام بدهید. خوب، وقتی من نظامی نیستم چطور هرچه چیزی را می‌گویم بایدانجام بدهید؟ اگر این‌کار را بکنیم، ابتکارهای شما می‌میرد.

این‌است نظم‌درآزادی و از نظر من اسلام واقعی است. من اسلام را اینجور فهمیده‌ام و خود را هم همینجور تربیت کرده‌ام دنبال کار باید شب و روز دوید و خسته هم نشد تا آن انگیزه در انسانها بوجود بیاید. کار که به آنجا رسید خیال‌ها راحت می‌شود.

الان ما در جبهه‌ها خیالمان از اینکه دشمن‌حمله بکند، راحت است. البته نمی‌گویم که اگر حمله کرد نتواند هیچ ضربه‌ای بما بزند. خیر. ما از این‌خودستائی‌های بیخود نمی‌کنیم ممکن هم است که‌بتواند خیلی‌بلاهـا سرما بیاورد اما این را بشما می‌گویم که مطمئن هستم که در جبهه‌های ما نیروهای ما با استقامت تمام و با همه توانائیشان خواهند ایستاد.

من از شما توقع دارم و میخواهم که براه دوم بروید و شب و روز کار کنید و پیروز بشوید.

زنـــدگـــی بـــدون ابتکـــار بـــردگی است.

و ابتکار هم بدون موفقیت معنایی نداردپس‌کسی که بدنبال ابتکار و کار و تلاش رفت، حتما نتیجه بدست میآورد. فقط لازم است که عجول نباشد، حوصله‌اش سرنرود و مایوس نشود (تکبیر حضار).

شمانیروهای مسلح اگردر این جنگ پیروز بشوید راه را بر تجدید استبداد بسته‌اید و خیال امریکا و روس را که بتوانند راجع شما نقشه بکشند، از بین برده‌ایدو اعتمادبنفس را به خودتان و به ملتتان‌باز‌گردانده‌اید و امیدبه‌اینکه مامسائل کشور را می‌توانیم حل کنیم را بوجود آورده‌اید.

چون وقتی نیرویی‌که قرار بود روز اول ۴ روز بیشتر مقاومت نکند، امروز که ما در ماه پنجم‌مقاومت هستیم پیروز شد، معنایش این‌است که ما ملت با دست خالی می‌توانیم خیلی کارها بکنیم. همانطور که با دست خالی توانستیم رژیم سابق را بیاندازیم همانجور که‌با دست خالی‌توانستیم صدام را بشکنیم چرا با دست خالی نتوانیم کارخانه‌ها را برپا کنیم مزرعه‌ها را بسازیم و مغزها و آزمایشگاه‌ها را بکـــار بیندازیم. این امید را شما ایجاد خواهید کرد. بنابراین شمادر کار بسیاربزرگی‌هستیدکاری‌سرنوشت‌ساز. شکست شما برای سرنوشت ایران شکستی است دردناک و نابود کننده و پیروزی شما پیروزی نسل امروز. فرزندان شما، حیات این ملت و استقـرار اسلام در ایران بمعنای ایجاد زمینه لازم برای رشد صحیح این دولت است. این یک رسالت بسیار بزرگی است و من بعنوان برادر از شما نه به عنوان فرمانده می‌خواهم‌توجه کنیدکه سستی مرگ‌آور است، باید با تمام توانتان بکوشید تا پیروز بشوید.

این پیروزی رمز حیات و رمز استقرار و ادامه انقلاب است و رمز وحدت ملی و تمامیت‌ارضی کشور ماست و رمز نجات همه مستضعفان روی زمین است. تنها از فرزندان ما نیست که در میدان جنگ‌خونشان روان است. در همه‌جای دنیا این قدرتها خـــون می‌ریزند و در هرکوچه و پس کوچه دنیا اینقدرخون‌ریزی می‌کنند که از بدن تمامی بشریت خون جـاری است

پیروزی شما پیروزی همه آنهایی است که از بدنشان‌خون جاری است‌و برای‌آزادیشان‌می‌جنگنـد. شما بکوشید تا سزاوار و شایسته این رسالت بزرگ باشید. به جهان امروز بگوئید که این نسل نخواست به خفت و خواری که بمدت دو قرن به او تحمیل‌کرده بودند همچنان تن بدهد برخاست و گفت که دوران خفت وخواری بسر رسید و دوران آزادی انسان فرا رسیده است و ما پرچم آزادی انسان را در مرزهای کشور خودمان و در قلب دشمن بر زمین فرو خواهیم کوفت (تکبیر حضار)

خداوند به همه نیروهای مسلح ما در این نبرد تعیین‌کننده پیروزی عنایت کند و به شما، خانواده شهدا شادیهای روزافزون بدهد امیدوارم که کشور ما از پیروزی که بدست میآورد یاد این شهیدان را همچنان برای همیشه زنده نگه دارد.

انشاءالله

بیانیه جامعه ...

از صفحه ۳

و درجـا زدن گردد یا خدای نخواستـه بار دیگر کاپیتولاسیون (قضاوت کنسولی) بکشور ما برگردد و حاکمیت و استقلال ما را به مخاطره افکند و بحکم آیه شریفه (لن‌یجعل‌الله‌للکافرین علی‌المسلمین سبیلا") خداوندتبارک‌وتعالی هیچگاه برای کافر طریقه تسلطی برمسلمین‌نشناخته است و بنا به قاعده معروف فقهی چون عسر و حرج در اسلام نیست با تمسک باین‌اصل و قـــواعـــد متیـــن و محکـــم دیگـر فقهی باروشن‌بینی خاص مردان خدا و دین و کشور میتوان در مورد لوایحی ازاین دست به چاره اندیشی نشست وبه‌مصالح‌نوعی‌مسلمین‌توجه دقیقتری معطوف داشت.

ما وظیفه خطیر دینی‌و شغلی‌و صنفی وملی خود میدانیم که‌از مراجع عظام و علمای اعلام درخواست نمائیم و همچنین به مجلس شورای اسلامی و اعضاء ـ شورای‌نگهبان‌هشدار دهیم که در مورد لایحه قانونی قصاص و سایر لوایحی که بوسیله شورایعالی قضائـی تهیه و تنظیم وبرای تصویب به مجلس تقدیم خواهد شدوهمچنین در بازسازی نظام قضائی کشور پس از انقلاب و تدوین قوانین مردمی همه نکات و دقایـق شرع مطهر اسلام را که بطور قطع مشتمل بر شناخـت ضـــرورتهای زمان بوده و با علوم بشری نیز کاملا" سازگار است مورد عنایت جدی قرار دهند و اشکالات عملی و اجرائی این قوانین را مرتفع سازند نه آنکه به صرف ترجمه از متون فقهی و بدون انطباق احکام شرعی با اوضاع واحوال کنونی جامعه در امور حیاتی کشور قوانینی وضع و بمورد اجراء گذاشته شود.

شورای مرکزی جامعه قضات جمهوری اسلامی‌ایران

قابل توجه مؤسسات و شرکتهای آبیاری
برای تهیه لوله های ۱۲ اینچ سبک ساخت ایران با ما تماس بگیرید تلفن: ۸۹۹۰۸۸

اطلاعیه

۲۶۶۸۱/م الف

بدینوسیله به آگهی آقای میکائیل میکائیلیان ،متولد ۱۲۸۰ شمس دارنده شناسنامه شماره ۱۴۵۳۴ صادره از تهران کارمند بازنشسته وزارت پست و تلگراف و تلفن‌میرساندچنادچه در قید حیات میباشید از تاریخ انتشار این آگهی ظرف‌مدت یکماه باداره بازنشستگی این‌مدیریت کل مراجعه نمائید در صورت عدم مراجعه طبق مقررات اقدام خواهد شد.

حسن سلامت‌ـ سرپرست مدیریت کل امور اداری

۲۵۴۱۶/م الف

آگهی‌افزایش‌سرمایه‌در شرکت ک.آ.ام تریدسنتر با مسئولیت محدود ثبت‌شده بشماره ۳۴۵۵۶ باستناد صورتجلسه مجمع شرکاء مورخ ۵۹/۲/۳۰ شرکت‌مذکور۱ـ سرمایه‌شرکت از مبلغ یک میلیون ریال بمبلغ سه‌میلیون ریال افزایش یافت. ۲ـ اسامی شرکاء ومیزان سهم‌الشرکه آنان بشرح زیر میباشد الف ـ آقای مهندس محمدحسینعلی بیگی مبلغ دومیلیون‌و دویست‌وپنجاه‌هزارریال بـ ـ آقایان آرش و کیارش (حسینعلی‌بیگی) هرکدام مبلغ سیصدوهفتاد وپنج‌هزارریال ۳ـ مواد ۷ و ۱۸ اساسنامه بشرح مذکور اصلاح‌یافت.

اداره ثبت شرکتها و موسسات غیرتجاری تهران

۲۵۱۲۹/م الف

آگهی تاسیس شرکت هیرمهد

شرکت هیرمهد با مسئولیت محدود در تاریخ ۵۹/۱۰/۲ تحت شماره ۳۹۲۱۱ در این اداره به ثبت رسیده و خلاصه شرکتنامه آن بشرح زیر جهت‌اطلاع‌عموم‌آگهی‌میشود. ۱ـ موضوع شرکت ـ کارهای ساختمانی و تاسیساتی و مکانیکی و برقی و انواع فعالیت مربوط بموضوع شرکت ۲ـ مرکز اصلی شرکت تهران خیابان ایرانشهر شمالی خیابان نیکـو شماره۸ . ۳ـ سرمایه شرکت مبلغ ده میلیون ریال . ۴ـ مدیران و دارندگان حق امضاء ـ آقای فرزاد منصوری بزدی بسمت مدیرعامل و آقای نادر باهمت شیروانه ده بسمت رئیس هیئت مدیره انتخاب شدند هر یک از مدیران بتنهائی در تمام موارد دارای حق امضاء با مهر شرکت میباشند.

اداره ثبت شرکتها و موسسات غیرتجاری تهران

۲۵۳۲۵/م الف

آگهی تغییرات در شرکت همکاریهای بین‌المللی ماتیلدا با مسئولیت محدود ثبت‌شده بشماره ۳۴۱۱۳

باستناد صورتجلسه مجمع‌عمومی فوق‌العاده مورخ ۱۳۵۹/۹/۲۰شرکاء شرکت مربور ۱ـ آقایان محمدحسین و محمودرضازاده سیلابی و روح‌الله قدینا هریک با دریافت مبلغی از صندوق شرکت میزان سهم‌الشرکه خود را کاهش‌دادند ۲ـ آقای محمدرضا رضازاده‌سیلابی فرزند حمید بشناسنامه شماره ۷۲۱ سبزیر با پرداخت مبلغ دومیلیون ریال به صندوق شرکت جزء شرکاء قرار گرفت ۳ـ آقای ابراهیم‌قدینا با پرداخت مبلغی بصندوق شرکت میزان سهم‌الشرکه خود را افزایش داد لذا در سرمایه شرکت تغییری حاصل نشد و اسامی شرکاء ومیزان سهم‌الشرکه آنان بشرح زیر است الف ـ آقایان محمدحسین و محمود رضازاده سیلابی هریک مبلغ ۱۹۰۰۰۰۰۰ ریال. ب ـ آقای ابراهیم قدینا مبلغ ۳۵۰۰۰۰۰۰ ریال ج ـ آقای محمدرضا رضازاده سیلابی مبلغ دومیلیون‌ریال ۴ـ آقای محمود رضازاده‌سیلابی بسمت مدیر ـ عامل و آقای ابراهیم قدینا بسمت رئیس هیئت‌مدیره و بقیه شرکاء بسمت اعضاء هیئت‌مدیره انتخاب گردیدند.

اداره ثبت شرکتها و موسسات غیرتجاری تهران

۲۵۴۱۳/م الف

آگهی انحلال شرکت بلوند با مسئولیت محدود ثبت‌شده بشماره ۲۲۷۲۱

باستناد صورتجلسه مجمع شرکاء مورخ ۱۳۵۹/۷/۱۲ شرکت فوق منحل گردید وآقای میرابوالفضل فراهی‌قائم‌مقامی بشناسنامه شماره ۲۷۹۵۲ از بخش ۸ تهران بسمت مدیر تصفیه انتخاب ونشانی محل تصفیه خیابان دکتر شریعتی جنب شهناز سوم شماره ۳۵۴ طبقه اول تعیین شده‌است.

اداره ثبت‌شرکتها وموسسات غیرتجاری تهران

۲۵۴۱۷/م‌الف

آگهی افزایش سرمایه در شرکت‌ایران‌تی.سی با مسئولیت محدود ثبت‌شده بشماره ۳۴۱۶۸ باستناد صورتجلسه مجمع شرکاء مورخ ۵۹/۲/۳۰ شرکت مذکور۱ـ سرمایه‌شرکت از مبلغ یک میلیون ریال بمبلغ سه میلیون ریال افزایش یافت. ۲ـ اسامی‌شرکاء و میزان‌سهم‌الشرکه آنان بشرح زیر میباشد. الف ـ آقای‌محمدحسینعلی بیگی مبلغ دومیلیون و دویست‌وپنجاه‌هزارریال ب ـ آقای جمشید معافی ملایری مبلغ هفتصدوپنجاه‌هزارریال ۳ـ مواد ۷ و ۸ اساسنامه بشرح مذکور اصلاح یافت.

اداره ثبت شرکتها و موسسات غیرتجاری تهران

۲۵۳۲۱/م الف

آگهی افزایش سرمایه ایجاد شعبه در شرکت ساراباند با مسئولیت ـ محدود ثبت شده بشماره ۳۶۳۳۰

باستنادصورت‌جلسه مجمع‌عمومی شرکاء مورخ ۵۹/۹/۲ شرکت مذکور ۱ـ آقای‌اسماعیل‌تحسینی عراقی با دریافت مبلغی از صندوق شرکت میزان سهم‌الشرکه خود را به مبلغ یکصد هزارریال کاهش داد. ۲ـ آقای حسین میرعزیزی فرزند حیدر شناسنامه شماره ۴۰۲ مهاباد با پرداخت مبلغ سیصد هزار ریال به صندوق شرکت جزء شرکاء قرار گرفت لذا سرمایه شرکت به مبلغ دو میلیون ریال افزایش یافت و سهم‌الشرکه‌آقای حسین تحسینی‌عراقی مبلغ یک میلیون ریال و شرح بند یک و دو میباشد. ۳ـ آقایان حسین تحسینی عراقی و حسین میرعزیزی‌بسمت‌مدیران شرکت شدند که آقای حسین تحسینی عراقی بسمت مدیر عامل و آقای حسین میرعزیزی بسمت رئیس هیئت‌مدیره شرکت بمدت نامحدود تعیین شدند و حق امضاء درکلیه موارد از ـ قبیل چک و سفته،برات و قراردادهای بامضای مدیرعامل و رئیـس هیئت‌مدیره متفقا" و با مهر شرکت معتبر خواهد بود. ۴ـ شعبـه شرکت در شهرستان ملکان (آذربایجان شرقی) خیابان امام خمینی سر پل مردوق میباشد.

اداره ثبت شرکتها و موسسات غیرتجاری تهران

۲۵۳۲۰/م الف

آگهی تاسیس ـ شرکت تکنوبیوتی با مسئولیت محدود

در تاریخ ۵۹/۱۰/۱ تحت شماره ۳۹۲۰۷ این اداره به ثبت‌رسیده و خلاصه شرکتنامه آن بشرح زیر جهت اطلاع عموم آگهی میشود:

۱ـ موضوع شرکت: انجام کلیه امور مربوط به عملیات راه‌سازی و ساختمان ابنیه،سیویل لوله‌کشی‌آب فاضلاب و گاز و سدبندی، ـ واردات مصالح ساختمانی و ماشین آلات و اخذ نمایندگی از داخـل و خارج از کشور شرکت نمودن در مناقصات‌و مزایدات اعم از دولتـی و خصوصی.

۲ـ مرکز اصلی شرکت: تهران خیابان سمنگان خیابان ۱۱۴ میدان ۷۶ پلاک ۶۸۳ و شعبه آن در شهرستان رشت خیابان لاکانی پلاک ۳ میباشد.

۳ـ سرمایه شرکت: مبلغ ده میلیون ریال تمام.

۴ـ مدیران و دارندگان حق امضاء: آقایان مهندی شاپور مهربان و منوچهر پوربهرام مدیران شرکت میباشند که آقای مهندس شاپور ـ مهربان‌بسمت‌مدیرعامل‌شرکت و آقای منوچهرپور بهرام بسمت رئیس هیئت مدیره شرکت برای مدت نامحدود انتخاب گردیدند و حـق امضاء در موارد تعهدآور از قبیل چک سفته برات بامضای مدیرعامل و رئیس هیئت مدیره متفقا" و با مهر شرکت معتبر خواهد بود و حق امضاء درموارد‌عادی از قبیل نامه‌های اداری و مکاتبات و قراردادهای شرکت بامضای بتنهائی و با مهر شرکت‌معتبر خواهد بود.

اداره ثبت شرکتها و موسسات غیرتجاری تهران

۲۵۳۱۹/م الف

آگهی تغییرات در شرکت ایران امنیابا مسئولیت محدود ثبت شده بشماره ۳۴۰۰۲

باستنادصورتجلسه‌مجمع عمومی عادی شرکاء مورخ ۵۹/۹/۲۴ شرکت مذبور، ۱ـ آقای مهندس احمد منصور صادقی کیلانی با دریافت مبلغ دویست هزارریال از صندوق شرکت میزان سهم‌الشرکه خود را به مبلغ یک میلیون و پانصد هزارریال کاهش داد. ۲ـ آقای‌همایون امام فرزند حسن شناسنامه شماره ۱۶۸ لاهیجان با پرداخت مبلغ دویست هزار ریال بصندوق شرکت جزء شرکاء قرار گرفت و بسمت عضوهیئت‌مدیره شرکت انتخاب گردید لذا در سرمایه شرکت تغییری حاصل‌نشدو اسامی شرکاء و میزان سهم‌الشرکه و سمت آیان بشرح زیر است ،الف ـ آقای‌مهندس احمدمنصور صادقی کیلانی مبلغ ۱۵۰۰۰۰۰۰ ریال‌رئیس‌هیئت‌مدیره‌ومدیر عامل ،بـ ـ آقای سزارکیار تانوجیانوتانی مبلغ ۱۰۰۰۰۰۰ ریال‌عضو هیئت‌مدیره و مدیر فنی ، جـ ـ آقای هدایت منصر کوهساری مبلغ ۱۰۰۰۰۰۰ ریال عضو هیئت مدیره ، دـ ـ آقای اسماعیل مهمانی مبلغ ۱۰۰۰۰۰۰ ریال عضو هیئت مدیره مدیر امور مالی ،هـ ـ آقای همایون امام مبلغ ۲۰۰۰۰۰۰ ریال عضو هیئت‌مدیره ۳ـ افتتاح‌حساب‌در‌بانکها، صدور و ظهرنویسی چکها ،بروات ،سفته‌ها و قـــراردادها و هر نوع سند و مدرک تعهدآور شرکت بترتیب ذیل خواهدبود ،الف ـ باامضای آقای مهندس احمد منصور صادقی کیلانی با مهر شرکت منفردا" ، بـ ـ و یا با امضاء آقایان اسماعیل مهمانی و همایون امام با مهر شرکت متفقا" .

اداره ثبت شرکتها و موسسات غیرتجاری تهران

۲۵۳۱۶/م الف

آگهی اصلاح ماده ۳ اساسنامه و افزایش سرمایه و سایر تغییرات در شرکت جی‌ـ‌ار‌ـ‌سی با مسئولیت محدود ثبت شده بشماره ۲۸۲۱۶ برابر صورتجلسه مورخ ۵۹/۸/۷ مجمع عمومی فوق العاده شرکت ـ مذکور تصمیمات زیر اتخاذ شد. ۱ـ جمله تهیه خوراک و داروهای دامی و کلیه موارد مربوط به آن و اجزاء کارخانجات و تاسیسات مربوط به‌صنایع‌غذائی به ماده ۲ اساسنامه اضافه گردید. ۲ـ هر یک از شرکاء با پرداخت مبلغی به صندوق شرکت سهم‌الشرکه خود را از مبلغ شش میلیون ریال به ۱۰ میلیون ریال افزایش یافت‌و اسامی و میزان سهم‌الشرکه هر یک از شرکاء بشرح زیر است :الف ـ آقایان محمـد جـواد رحیمیان اصفهانی و مجید رحیمیان اصفهانی و عبدالحسین مزینی و خانم مریم رحیمیان اصفهانی هر یک به ترتیب دارنده‌مبلغ‌دو میلیون ریال سهم‌الشرکه میباشند .ب ـ خانمها لادن رحیمیان‌اصفهانی‌و خانم مهری مرصعی هریک دارنده مبلغ یکمیلیون ریال سهم‌الشرکه میباشد ضمنا" شرکت میتواند از بانکها درخواست وام و اعتبار نماید.

اداره ثبت شرکتها و موسسات غیرتجاری تهران

۲۵۳۱۷/م الف

آگهی تاسیس ـ تی.اچ.آر الکتریک با مسئولیت محدود.

در تاریخ ۵۹/۱۰/۲ تحت شماره ۳۹۲۱۷ این اداره به ثبت رسیده و خلاصه شرکتنامه آن بشرح زیر جهت اطلاع عموم آگهی میشود:

۱ـ موضوع شرکت: واردات کالاهای بازرگانی و صادرات فرآورده‌های داخلی و اخذ نمایندگیهای داخلی و خارجی و فروش و توزیع کالا و بازاریابی و انجام امور خدماتی و کلیه معاملات مجاز.

۲ـ مرکز اصلی شرکت: تهران خیابان انقلاب خیابان ایرانشهـر ـ جنوبی ساختمان شماره ۳ طبقه دوم.

۳ـ سرمایه شرکت: مبلغ شش میلیون ریال.

۴ـ مدیران و دارندگان حق امضاء: آقایان حمید اردبیلی فرشـی بسمت رئیس هیئت مدیره و تورج تیموریان بسمت مدیرعامل و عضو هیئت مدیره و خانم رعنا اردبیلی فرسی بسمت عضو هیئت مدیره برای مدت نامحدود تعیین و انتخاب گردیدند و امضاء کلیه اوراق و اسناد مربوط بشرکت از قبیل چک ـ سفته ـ برات ـ قراردادهای تعهدآور و اسناد رسمی با رئیس هیئت‌مدیره و یا مدیرعامل و یـا وکلای رسمی آنان هر یک باتفاق یکنفر دیگر از اعضاء هیئت مدیره متفقاوبا مهر شرکت میباشد.

اداره ثبت شرکتها و موسسات غیرتجاری تهران

۲۵۴۱۸/م‌الف

آگهی تاسیس شرکت تولیدی اس.بی.کمیکالز سهامی‌خاص

خلاصه اظهارنامه و اساسنامه شرکت تولیدی اس.بی‌کمیکالز سهامی خاص که در تاریخ ۱۳۵۹/۱۰/۶ تحت شماره ۳۹۲۳۷ در این اداره به ثبت رسیده و در تاریخ ۱۳۵۹/۱۰/۶ از لحاظ امضاء ذیل ثبت تکمیل گردیده برای اطلاع عموم در روزنامه رسمی و روزنامه کثیر‌الانتشارانقلاب‌اسلامی‌آگهی‌میشود: ۱ـ موضوع‌شرکت: پودر لباسشوئی و مایع ظرفشوئی و مواد بهداشتی و انواع محصولات‌شیمیائی مجاز بطور اعم وهمچنین واردات مجاز مواد اولیه و صادرات‌مواد تولیدی تهیه و تولید و سفارش انواع و اقسام بطری و ظروف پلاستیکی و مقوائی جهت‌تامین احتیاجات‌حمل ونگاهداری و بسته‌بندی و بطور کلی هر عملی که بهرنحوی از انحاء جهت انجام موضوع شرکت لازم و ضروری باشد. ۲ـ مدت شرکت: ۱۳۵۹/۱۰/۱ بمدت‌نامحدود.

۳ـ مرکزاصلی‌شرکت تهران خیابان خردمند شمالی کوچه دی شماره ۱۱۹ آپارتمان ۱۸. ۴ـ سرمایه شرکت: مبلغ ده میلیون ریال منقسم به‌یکهزار سهم ده‌هزارریالی با نام که ۳۵% سرمایه بموجب‌گواهی شماره ۵/۵۳ـ۵۹/۱۰/۳ بانک صادرات ایران شعبه ۶۸۶ بحساب جاری شماره ۱۴۶۴ واریز گردیده است.

۵ـ اولین مدیران و دارندگان حق امضاء آقایان دکتر حسن معاون شهیدی مدیرعامل،خانم فرهت‌مهدیزاده رئیس هیئت‌مدیره و هاشم معاون شهیدی بسمت‌نایب‌رئیس هیئت‌مدیره بمدت دوسال انتخاب گردیدند کلیه اوراق و اسناد بهادار و تعهدآور از قبیل چک و سفته و برات و قراردادهای‌تعهدآور با امضاء مدیرعامل و یکی ازاعضاء هیئت‌مدیره متفقا با مهر شرکت و کلیه اوراق عادی‌و مکاتبات معمولی و اداری باامضاء هریک از مدیران معتبر میباشد. ۶ـ اختیارات مدیرعامل: آقای‌دکتر حسن مع

شهردار تهران در کنفرانس مطبوعاتی دیروز:

از ۲۵۰۰ خانه ساخته شده در تهرانپارس تنها صاحبان ۳۳ دستگاه آن استحقاق داشته‌اند

نیکروش شهردار تهران، پیش‌ازظهر دیروز در یک کنفرانس مطبوعاتی با حضور خبرنگاران داخلی که در ساختمان مرکزی شهرداری تهران برگزار شد، شرکت کرد و ضمن توضیحاتی پیرامون علل تخریب خانه‌های دردست ساختمان در منطقه خاک سفید تهران‌پارس به سئوالات خبرنگاران پاسخ گفت:

شهردار تهران ابتدا پیرامون تخریب خانه‌های منطقه خاک‌سفید تهران‌پارس گفت:

بیش از ۲۰۰۰ خانه مسکونی در آن منطقه بطور غیرمجاز درحال ساختن بود که پس از تخریب از آنها خواسته شد تا اسامی خود را در لیستی که به منظور تحقیق و بررسی وضع آنها اختصاص داده‌شده ثبت‌نمایند تا درصورت استحقاق اقدامات لازم برایشان بعمل آید.

لیکن از حدود ۲۵۰۰ نفر صاحبان احتمالی واحدهای تخریب‌شده تنها ۶۱۶ نفر ثبت‌نام کردند که توسط ستاد امنیت تهران وضعیت آنها تحقیق شد از این عده، رسیدگی به وضع ۱۵۳ نفر بدلیل نداشتن مشخصات کامل میسرنشد. وتعداد ۶۹ نفر نیز واجد شرایط نبودند. و تنها ۳۳ نفر از کل ۲۵۰۰ نفر استحقاق‌لازم را دارا بودند.

شهردار تهران همچنین هشدار داد اگر نتوانیم جلو این حرکات غیرقانونی را بگیریم وگروهی سودجو به‌اراضی دولت را که متعلق به‌همه مردم است دراختیار خود بگیرند، به انقلاب و خون شهدا خیانت کرده‌ایم.

شهردار تهران همچنین ضمن گله از دستگاههای قضائی که در این زمینه با شهرداری همکاری‌لازم را ندارند، یادآورشد: ما مجری دستورهای دادگاه هستیم و چنانچه در این قبیل موارد دادگاههای زمان جنگ و دادگاههای انقلاب با ما همکاری ننمایند، ما عملا" دستمان بسته است. مثلا" ما قردی را به دادگاه میفرستیم متاسفانه قبل از اینکه ما به محل برگردیم، متهم در محل حاضر است!

نیکروش همچنین جنجالها و تبلیغات بیجا و بیمورد گروههای سیاسی را مورد انتقاد قرار داد و افزود:

مثلا" در حال حاضر در جاده تهران ـ کرج گروهی روی کانال آب تهران بطور غیرقانونی مشغول خانه‌سازی‌هستند حال‌اگر ما از این کار جلوگیری نمائیم بلافاصله سروصدای گروهکها بلند میشود و تبلیغات منفی آنها آغاز میگردد. وی از مطبوعات و رادیو تلویزیون خواست تا از طریق چاپ مطالب ارشادی اذهان عمومی را از واقعیات آگاه سازند.

شهردار تهران همچنین در رابطه با افرادی که دارای سند مالکیت بوده و خانه‌هایشان به ناحق توسط شهرداری ویران شده‌است، گفت:

افرادی که مجوز قانونی داشته‌باشند وضعشان مورد رسیدگی قرار میگیرد. و ترمیم خسارت خواهد شد.

کارنامه رئیس جمهور

از صفحه ۱

را دارند موجب میشود که از بی‌لیاقتها اطاعت نکنند. اما اگر لایق این‌مقام‌نبود و این مقام را باو دادنددر برابر کسانی‌که‌این مقام را باو می‌دهند ناچار باید اطاعت محض باشد. اینست که در آن وقت‌مقام حق نبود، لطف‌بودکه‌مقام‌ریاست‌حزب، دبیرکل حزب در حق کسی پیدا می‌کرد و این‌مقام را باو می‌داد. و البته کسی که مقام حق او نیست و لیاقت مقام را ندارد، می‌داند و این صراحتا" هم به‌او گفته می‌شد که به آسانی می‌توان این‌لطف را از او گرفت، مقام را ازاو گرفت و به دیگری سپرد براین اصل بود که نظر استالین استوار می‌شد. حرف استالین این جمله است:

نزد ما هیچکس غیرقابل جانشین شدن نیست. یعنی هرکس را می‌توان جانشین کرد البته غیر از خودش و این حرف را شما دقت بکنید می‌بینید که هر رژیمی که بسوی‌استبداد می‌رود ـ و پس از استقرار استبداد نیز ـ از این قاعده پیروی می‌کند. در جنگهای عرب ـ اسرائیل ارتشهای عرب شکست می‌خوردند تا این زمان چراء برای اینکه فرماندهان آنها براساس لیاقت انتخاب نمی‌شدند. ضابطه انتخابشان وفاداری بود و اطاعت و شرکت در بند و بست‌های گروهی و دسته‌ای برای تحصیل و ضبط قدرت. این‌همان‌است که قران‌می‌گویدکه ملوک (یعنی پادشاهان) که‌وقتی به یک‌شهری، کشوری، درمی‌آیند مردم عزیز و لایق را زبون می‌کنند و مردم زبون را سروری می‌بخشند. این قانون عمومی قدرت است. نویسنده در صفحه ۷۷ کتاب خود می‌گوید: که در طول سالهای بسیاری که من در روسیه بسر بردم به ندرت کسی را یافتم که صلاحیت لازم را برای‌مقامی که داشتند، داشته باشند. کاملا با وضع کشور ما از قاجاریه تا امروز می‌خواند. می‌گوید: هرچه اشکال تراشی بود برای آدمهای باصلاحیت و لایق میکردند. چرا که اینها با آن ضوابط برای ایجاد قدرت جدید سازگار نمی‌شدند. بعد اضافه میکند: آن سیمای سیاسی معنایش وفاداری کامل به‌طبقه جدید و شخص استالین بود. در ذیل همین صفحه میگوید که استالین خود شخصا" برگهٔ هویت متضمن اطلاعات درباره مشخصات اشخاص را نزد خود نگه میداشت و احدی را بدان دسترسی نبود، جز شخص او و او بود که اشخاص خود را برای مقامها در سرتاسر امپراطوری برمیگزید و بالاخره به تصویب کنگرهٔ حزب در ۱۹۲۳ رسانید که برای برسرکار گماردن افراد مشخصه آنها باید اطاعت از دستورالعمل‌های دبیرخانهٔ حزب باشد، اینرا در صفحه ۷۸ کتاب میگوید. در همین کنگره استالین میگوید که حالا ما بجائی رسیده‌ایم که دیگر نمیتوان تشخیص هویت و شخصیت اشخاص را محدود کرد به کسان و کادرهایی که عضو کمیته مرکزی یا کمیته بخشها میشوند، بلکه لازم است که تمام کادرها، در تمام زمینه‌های اداری بدون استثناء و در همه صنایع و سایر حرف به همین ترتیب برگزیده و گمارده شوند. نتیجهٔ این وضع اینکه دیگر مردم حتی قشرهای پائین حزب نقشی در تصمیم‌گیری ندارند. بالا تصمیم میگیرد و پائین تصمیم را اجرا میکند. چنانکه در همان زمان تروتسکی نوشت حزب در دو طبقه زندگی میکند، در طبقه بالا تصمیم میگیرند، طبقه پائین از تصمیمات مطلع میشود و باید اجرا کند.

(این مطالب مرا بیاد یک نواری انداخت که اخیرا" شنیدم، گوینده‌ای در همین دوران و در کشور خودمان گفته‌است شما باید در ادارات مختلف و در جاهای مختلف باشید، ما تصمیم میگیریم و شما اجرا کنید)

. بدین‌سان این قشر روزبروز هم دامنه‌اش وسعت میگرفت. قشری شد حاکم بر جامعهٔ‌روسی. این قشر به تدریج حریص میشد برای مقامات تصمیم‌گیری که هنوز در دست بنیانگذاران حزب کمونیست روسیه بود و آنها هنوز ایده‌آلها و آرمان‌های حزب را از یاد نبرده بودند، هنوز زورشان می‌آمد استبداد تام و تمام استالینی را تحمل کنند. اینست که گاردهای قدیمی حزب، گارد قدیمی حزب بلشویک لازم شد تصفیه شود.

ناگهان بیست سال بعد از انقلاب در بهار ۱۹۳۸ تصفیهٔ وسیع شروع شد تمام شیوه‌های شکنجه بکار گرفته شد تا آنجا که کسانی مثل "بوخارین" شخصتشان شکست و آماده شدند هرچیز را که از آنها میخواستندبگویند و امضاء کنند و زودتر اعدام بشوند، زیرا در مرگ خود آسودگی و آسایش میدیدند. در صفحهٔ ۸۶ کتاب مینویسد: اعضای "پولیت بورو" و" مانع از این میشدند که بخوابند، آنقدر که مقاومتشان می‌شکست، بعد آنها را کمی می‌خواباندند، اینبار بیدار میکردند و از ترس اینکه دیگربار دوباره نگذارند بخوابند هرچه میخواستند اقرار میکردند و شکنجه‌های بسیار دیگر که شرح آنها را در این کتاب داده است اما آنهائیکه این گارد قدیمی را قربانی کرده از بین‌برده‌اند، خود نیز برجا نماندند طوریکه وقتی محاکمه آن گاردها به انتها میرسد آنهائیکه اینها را گرفته بودند خود آنها متهم میشدند، آنها را هم به محاکمه می‌کشیدند و از بین میبردند. بنابراین هم شکنجه‌گران، هم محاکمه‌کنندگان، هم محکوم‌کنندگان، هم محکوم ـ شوندگان هردوقربانی قدرت جدید شدند و بدست یکدیگر نابود شدند. نتیجهٔ این تصفیه سراسری این شد که طبقه جدید کاملا مستقر شد. برای اینکه به رقم نشان بدهد، این نتیجه را، در صفحه ۹۰ کتاب میگوید که: در سال ۱۹۳۰ هنوز ۶۹٪ دبیران حزب در مناطق و بخش‌ها و کمیته مرکزی حزب از کسانی بودند که قبل از انقلاب وارد حزب شده بودند اما نه‌سال بعد در سال ۱۹۳۹، ۸۰/۵٪ آنها کسانی بودند که بعد از سال ۱۹۲۴ وارد حزب شده بودند.

۹۰٪ دبیران در سال ۱۹۳۹ کمتر از ۴۰ـ سال داشتند، یعنی وقتی انقلاب بوجود آمد نوجوان بوده‌اند، در باره شهرهای دیگر هم وضع همین‌طور بود. بدین ترتیب آنهائیکه حکومت داشتند و بنیان‌گذار بودند رفتند و جای خود را به کسانی دادند که خدمتگزار قدرت جدید بودند بعد صاحب کتاب جریان تشکل طبقه جدید را در سه مرحله باین شرح، شرح میدهد.

مرحله اول: ایجاد سازمان انقلابیون‌حرفه‌ائی هسته طبقه جدید.

مرحله دوم: تصرف قدرت بوسیله این سازمان در نوامبر ۱۹۱۷ که از آن زمان یک مدیریت (رهبری) با دو شرط بوجود آمد. شرط اول: مقام اول گارد لنینی همان کمونیست‌های قدیمی و بنیانگذاران، و مقام دوم پائین‌تر همین طبقه جدید استالینی بود.

مرحله سوم: این طبقه که در پائین تشکیل شده بود. آن بالا را ـقشر لنینی را ـ از بین بردو حاکم بر سرنوشت روسیه شد و روز بروز بر عرض و طول وعمق و بعد این قدرت جدید افزوده شد. تا به فصل‌های دیگری که خواندم برسم در مقام نتیجه‌گیری این دو فصل باید به خواننده بگویم: هشدار! هشدار! هشدار! اگر در برابر قدمهای اول بهانه‌ها پذیرفته نمیشد و باتمام توانائی استقامت میشد آن انقلاب به این سرنوشت دچار نمیشد، انقلاب به ضد انقلاب تبدیل نمیشد، انقلابی که برای آزادی انسان و انحلال قدرت بوجود آمده بود، موجب ایجاد قدرتی با توانائی چند برابر بیشتر، با هاضمه چندبرابر بزرگتر نمی‌گشت. در تاریخ اسلام نیز همین جریان را می‌بینیم، در انقلاب‌مشروطه نیز همین جریان را دیدیم و پیدایش طبقه جدید دوران رضاخانی و نیم قرن گذشته را دیدیم‌معهذا انسان زودخام‌میشود و باید به دفعات باو هشدار داد تا بایستد و استقامت کند و نگذارد این‌جریان تباه‌گر در انقلاب ما نیز به همین صورت که در انقلاب‌های دیگر و در گذشته انجام گرفته انجام بگیرد. مسئله این نیست که بعد از ایجاد، اراده‌های شخصی بتواند کاری از پیش ببرد. هرچه باید کرد پیش از ایجاد باید کرد و مسئله این‌نیست که بمردم بگویند خوب، این زندگی که ما داریم، در هرج و مرج، ناامنی، و...و...و...دخالت خارجی، جنگ، وضع بد اقتصادی، تورم، بیکاری اینها را مگر میشود بدون یک قدرت دولتی مستبد علاج کرد؟! و زمینه را آماده کنند برای چنین دولتی با توجه به‌واقعیت‌هائی که در همین کتاب از قول این کتاب به مناسبت خود گفتم باید دید که کدام گروه اجتماعی میتواند حامل قدرت جدید بشود. در جهان ما و به حکم وضعیتی که ما داریم چند بار این را توضیح داده‌ام که آن گروهی‌میتواند حامل قدرت جدید بشود و استبداد جدید را بنیان‌گذارد که بتواند دنباله قدرت جهانی یکی از ابرقدرتها باشد، بنابراین فرهنگ متناسب با آن را میخواهد و تخصص متناسب با آن. پس اگر ما بجای هر چیز آگاهی را ننشانیم، اگر ما بجای بکار بردن زور توضیح و آگاهی را قرار ندهیم خطر تجدید استبداد، اهتزاز ناپذیر است. این یک نمونه بود که در مورد روسیه گفتم و دهها نمونه نظیر این هست در انقلاب‌های گذشته کشورخودمان و کشورهای دیگر، یک‌راه دارد جلوگیری از عود استبداد و در نتیجه سلطه بیگانه و آن جایگزین کردن مردم، حضور مردم در صحنه و آگاهی‌دادن بجای اعمال قوه. اگر این کار را کردیم و توانستیم عامل آگاهی و وحدت در وجدان و شعور و آگاهی مردم را جایگزین روش تمرکز قدرت و ایجاد دیوان سالاری قدرت بکنیم، توانسته‌ایم انقلابمان را نجات بدهیم و از اینجا بنظر من نه تنها سرنوشت تاریخ کشور خودمان بلکه سرنوشت تاریخ جهان تغییرخواهدکرد. توانائی و ناتوانائی انسان را باید با این خط و ربط اندازه گرفت.

اگر من به عنوان رئیس جمهور دنبال این خط بروم که خود موجب قدرت جدید و طبقه‌جدید بشوم، با این اعتقاد بروم، باید ببینم آیا میتوانم این کار را بکنم یا نه. اگر توانستم، نسبت باین فکر توانائی عملی دارم اما اگر من با ایجاد چنین قدرتی مخالف بودم و به حکم کار عملی طولانی در زمینه نظریه قدرت برایم مسلم بود که این قدرت بما وفانخواهد کرد، خود عامل از بین‌بردن ما و انقلاب ما خواهد شد و از نو سلطه بیگانه را به کشور ماتحکیم و تشدید خواهد کرد، در این صورت توانائی من، مرد عمل بودن و نبودن‌من، در ایستادگی من است در برابر آن جریان اول. جریانی که میخواهد با تمرکز قدرت زمینهٔ‌ایجاد استبداد جدیدی را بوجود بیآورد. به مناسبت میگویم که در تهران که بودم. گفتنددر مجلسی که حدود ۴۰۰ تن از بازاریان دعوت داشتند ناطق گفته است که وضع انقلاب ما مثل وضع انقلاب الجزایر است، همانطور که در آنجا یک حزب حکومت میکند در اینجا هم یک حزب باید حکومت بکند و بدین ترتیب توجیه میکرده است جریانی را که برخلاف قانون اساسی دارد پیاده میشود و به اجرا در میآید. در اینجا باید این مطلب را گفت که این جریان "یک‌حزب باید حکومت کند" معنایی جز استبداد ندارد و این استبداد به حکم واقعیت‌ها جز وابستگی چاره ندارد. تازه موقعیت ماهم موقعیت الجزایر نیست و با موقعیت الجزایر بسیار بسیار فرق دارد. ما مثل، به قول آن نویسنده، مثل کاه و پوشالی هستیم که بین چنین‌ها قرار میدهند که تصادم رخ ندهد. ما در مرز دو ابرقدرت هستیم. اینجا استبداد دولتی، استبداد دیوان‌سالاری، جز افتادن در دام یکی از این‌ابرقدرتها هیچ سرنوشت دیگری نمی‌تواند داشته باشد. دقیق که بشویم می‌بینیم که درهمه جا همین‌جور است. یک کشور ضعیف با یک قدرت استبدادی نمی‌تواند بدنبال وابستگی نرود. این است علت مخالفت من با جریان انحصار و تمرکز قدرت و کوشش و تقلای من برای نجات انقلاب اسلامی ایران، بنظر من مکتبی واقعی، مسلمان واقعی و آگاه از واقعیت اسلام کسی است که با تمام قوت در برابر این جریان بایستد. اگر هم‌معتقد به اسلام نباشد باید در برابر این جریان بایستد و مطمئن باشد که اگر نیایستیم و مقاومت نکنیم، ایران، بازیرسلطهٔ ابرقدرت روس‌خواهد رفت، یعنی برای همیشه موجودیت خود را از دست خواهد داد یا به دایرهٔ سلطهٔ ابرقدرت آمریکا باز خواهد گشت. به مناسبت جمله‌ای را که روزنامه "وال‌استریت‌ژورنال" ارگان‌سرمایه‌داری آمریکا یعنی محافل پولی و مالی و بانکی آمریکا نوشته است میآورم و قضاوت را به عهده خود خوانندگان میگذارم. او نوشته است‌که اگر ما قرارداد را عمل نکنیم چنین اقدامی زیرپای آن گروه‌از رهبران ایران را که موافق با انجام چنین معامله‌ائی بوده‌اند خالی خواهد کرد و گمان من این است که این جمله گویا و روشن است توضیح نمی‌طلبد.

بازهم هشدار! اگر ما دستگاه تبلیغاتی‌ای داشته باشیم که از راه بحث‌های آزاد شعور و وجدان عمومی را ارتقاء دهد و موافقت عمومی را برای مشارکت در بازسازی ایران تامین کند این احتمال هست که ما بتوانیم کشور خودمان را از افتادن در ورطه استبداد و سلطه خارجی نجات دهیم. من برسر پیمان خودم با خدا وملت‌ایران ایستاده‌ام، پیمانی که در جریان انتخاب‌ریاست جمهوری بسته‌ام و امیدوارم مردم ایران از حمایت من در این تقلا و کوشش بزرگ مضایقه نکنند. غالبا" در این فکر، وحشت به من دست میدهد که نکند فردا دیر باشد و مانتوانیم جریان رفتن کشور را بطرف استبداد مزدوج با سلطه خارجی بگیریم. به هر حال آنچه در توان است میکوشیم، بقیه را خداوند باید یاری دهد. امیدوارم مردم ما فریب نخورند باهمه سختی‌ها که‌هست مقاومت‌کنند و آزادی خودشان را مفت از دست ندهند.

ادامه‌دارد

تلفن بخش اقتصادی

۳۲۸۵۴۵

تکنوتفری ۸۲۵۳۵۰
خرید، فروش، اجاره، تعمیر ماشین تحریر فارسی ولاتین IBM

ترحیم

با نهایت تاسف فوت پدر بزرگوارمان بزرگ خاندان یعقوبیان حاجی یعقوب یعقوبیان همدانی را به اطلاع دوستان وفامیل میرسانیم مجلس ترحیم روز پنجشنبه ۳۰ بهمن از ساعت ۳ الی ۵½ بعد از ظهر از کنیسای زرگریان واقع در جمشید آباد شمالی پائین بلوار کوچه نیو برقرار میباشد.

الیاهو ـ صیون ـ یوسف ـ منوچهر ـ پروین ـ ویولت ـ فرخ یعقوبیان. خانواده های: خدادادی ـ منعم پور ـ شمطوب ـ مستور ـ نورتاب ـ ادیبی ـ تابانفر ـ معلم زاده ـ مرادزاده ـ زرگری ـ طبریائی ـ زرگریان ـ خدابخش ـ سیونی ـ ریحان زاده ـ اسداله زاده ـ روزرخ ـ فاریاب ـ کامران ـ هرصل ـ شهباز ـ نباتیان ـ نقرئی ـ صوفرزاده ـ روبن زاده ـ ابنر ـ هاشمیه ـ طالبیان ـ پوریا ـ رئوف

بنام خدا

پنجه‌ای پرزوردارد روزگار
می رباید یار را از دست یار
رفتی و دیگر نمی بینم ترا
رفتی و دیگر نمی گویم چرا
ازپس هرآمدن رفتن بود
این نه تنها سرنوشت من بود
آمدی مانند گل درگلشنم
رفتی و رفت آن چراغ روشنم
هستی من یک، دوماهی از تو بود
رفتی و رفتی، آوخ چه زود
یادتو اینجاست درجان و دلم
مهر تو اینجاست درآب و گلم

با نهایت تاثر و چشمان اشکبار درگذشت ناگهانی همسر بی نظیر و یگانه برادر نازنیمان مهندس ابوالفتح مغیثیان را که طول عمرکوتاه خود را با جدیت و تکاپو صرف خدمت به مردم و سعادت همگان نمود به اطلاع دوستان و بستگان می رساند. مجلس ترحیم آن مرحوم درتاریخ روز چهارشنبه ۲۹ بهمن از ساعت ۴ تا ۶ بعدازظهر درخانقاه صفی علیشاه منعقد می باشد.

همسر: مهین ناظمی تقی زاده ـ خواهران: عصمت الملوک، فخرالملوک، شمس الملوک مغیثیان و بذلی، حاجی رحیمی، فریدمقدم، مهندس مغیثیان، ناظمی تقی زاده، طاهری مقدم، رشیدی، نخجوان، ناظمی اشتیانی، لطفی، دکترصمدیان، دکترامین کاظمی، سیاوشی، افخمی، مغیث، رهبری. مجیر، دکتر پایدار، صالحی، لشگری، مرتضوی، مهندس شوقی، مهندس اعتصامی، هنرمندیان، دکتر آریان، نوشاد، رحیم زاده، مهندس آراسته، دکتر سیاسی، رفیعی، عطاوکی، آقائی، رستم پیشه، شعرباف، لطفی پور، ملکوتی تهرانی، کاتبی.

بانهایت تاسف درگذشت بانوی خیرونیکوکار مرحومه عفت صادقی (اشتیانی) صبیه مرحوم میرزا فضل اله اشتیانی را باطلاع آشنایان وبستگان میرسانیم مجلس ترحیم زنانه و مردانه روز چهارشنبه ۲۹ بهمن ماه جاری از ساعت ۲ تا ۴ بعدازظهر درمسجد الجواد (ع) منعقد خواهد.

خانوادههای: آشتیانی ـ صادقی آشتیانی ـ شاهنده ـ ربیعی ـ فروغ ـ دفتری ـ کرمانشاهی ـ شهبازی ـ فردوس ـ نیرومند ـ خیرخواه ـ جعفرآبادی ـ کی نژاد ـ هوده ای ـ رستمی ـ زرآسوند مسجدالجواد (ع): از ورود بانوان باچادرنازک و روسری توری معذوراست

با نهایت تاثر و تأسف فوت ناگهانی مرحومه ربابهٔ نیلفروشان همسر و مادر عزیزمان را به اطلاع دوستان و آشنایان میرساند.

مجلس ترحیم زنانه و مردانه آنمرحومه روز جمعه ۵۹/۱۲/۱ ساعت ۲ تا ۴ بعد از ظهر در مسجدالجواد (ع) میدان رضائیها برگزار میشود.

روحش قرین رحمت باد.

حاج محمد مهدی نیلفروشان ـ حسین نیلفروشان ـ بتول نیلفروشان ـ دکتر محمد علی نیلفروشان و خانواده های: نیلفروشان، نیلفروش زاده ـ زعفرانی ـ توانگر ـ سلامت ـ پوستین دوز ـ حلم سرشت ـ ضیائی ـ مهین بخت ـ صدری ـ آرمین ـ طیبی.

با نهایت تاسف درگذشت شادروان حاج‌حسن ـ علیرضا میرحسینی را به اطلاع اقوام و آشنایان میرساند مجلس ترحیم مردانه روز چهارشنبه ۵۹/۱۱/۲۹ در مسجد عباس‌آباد واقع درانتهای بازاربزرگ بازار عباس‌آباد، از ساعت ۲ الی ۴ـ بعدازظهر و مجلس زنانه در منزل واقع در بازار عباس‌آباد کوچه حاج‌قاسم پلاک ۲۵ همان روزبرگزار میباشد. ضمنا مراسم شب هفت از ساعت ۳ الی ۵ بعدازظهر روز شنبه ۵۹/۱۲/۲ در شبستان شماره یک بهشت‌زهرا خواهد بود.

خانواده‌های میرحسینی، لطفی، سیدنیکخواه، معرزی، حسینی، نقاشان، بهفر، حسین‌دوست، سیدزاده‌تبریزی، سیداف، رامین، دهقانپور، فرحزادی، میرعشقی، میرحسنیان، خبازیان، مهشید، حسنی، بهمن‌نیان، مومنی، نورمهر، شیخ‌مرتضائی، حیدری، آل‌آقا، اعیان، طباطبائی، سیروس، شجاعی و صفائی.

«الموت لاوالد ولاولد»

با نهایت تاثر وتاسف درگذشت مرحوم خلد آشیان آقای هاشم درخشان (خلخالی) را در خلخال باطلاع دوستان وآشنایان وهمشهریان محترم میرساند. مجلس ترحیم مردانه وزنانه آن شادروان روز پنجشنبه ۵۹/۱۱/۳۰ از ساعت ۱ الی ۳ بعد از ظهر در مسجد ولی عصر (ع) واقع در خیابان حشمت الدوله غربی (آذربایجان) منعقد میباشد

خانواده های: درخشان ـ طهوری ـ صدر طهوری ـ محقق ـ دقیقی ـ مددپور ـ نیساری ـ زرگری ـ بهبودی ـ امامی ـ عابدی ـ سهراب پور ـ ذکائی ـ رفیعی ـ دکتر جاوید ـ نوروزی ـ وخشوری ـ علوی طباطبائی ـ عطائی ـ اشکافی ـ مظهری ـ علیاری ـ توفیق وشفیق دادور وبرادران

فوت جانگداز شادروان محمد صادق خوش اتکال دبیر شریف وخدمتگزار صدیق فرهنگ کشور را باطلاع میرساند مجلس ختم آنمرحوم در ساعت سه تا پنج بعد از ظهر روز چهارشنبه بیست ونهم بهمن در مسجد ابوالفضل در خیابان ستارخان برگزار میگردد.

مهندس محمد باقر خوش اتکال، محمد علی خوش اتکال، مهندس سید مهدی نورانی نجفی، مهندس میرمحمود نورانی نجفی، سید محمد نورانی نجفی

درگذشت شادروان محمد صادق خوش اتکال دبیر بازنشسته فرهنگ را که عمری با صداقت وآزادگی به تعلیم فرزندان میهن اشتغال داشت باطلاع بستگان ودوستان وشاگردان آنمرحوم میرساند مجلس ختم آن مرحوم از ساعت سه تا پنج بعد از ظهر روز چهارشنبه بیست ونهم بهمن در مسجد ابوالفضل در خیابان ستارخان (تاج سابق) برگزار میگردد. خانواده های: خوش اتکال، نوروزی فشخامی، نوراللهی، عبداله زاده ـ نورانی نجفی، مستعان، نیک زاد، خدادادزاده، حق اللهی، محرم زاده، عظیمی، نوروزی، اقلیما، گلشنی، سرپاسی، سیف پور ـ باقرنژاد ـ شکوری، ولی پور، چرخچیان، افقهی، جدلی، قاسمی، کامروا، شهیدی، نعمانی، پروین، سیف.

با نهایت تاثر و تاسف فوت نابهنگام جوان ناکام مرحوم مهندس عباس معینی زند (کارمند وزارت نفت) را باطلاع اقوام و دوستان میرساند مجلس ختم مردانه و زنانه آنمرحوم روز چهارشنبه ۵۹/۱۱/۲۹ از ساعت ۱۲ الی ۲ بعدازظهر در مسجد الجواد منعقد میباشد.

خانواده های: معینی زند ـ اصلانی ـ معینی قراگزلو ـ الماسی ـ امیراصلانی ـ چراغچی ـ یمینی ـ کبیب زاده ـ درخشان ـ مهربانزاد ـ شاهد اغلو ـ مویدی ـ انیسی ـ وکیلیان ـ صارم اصلانی ـ عبادی ـ سلطانی ـ مکرم افشار ـ معین ـ بیگدلی ـ فرهی قراگزلو ـ گیوکان ـ قراگزلو ـ سلیمی ـ سجادی ـ جعفری ـ بالازاده ـ منتصری ـ جاهد ـ ذوالفقاری ـ غفاری ـ فرید ـ مجد ـ آقالو ـ موسوی ـ هیربد ـ پناهی ـ پارسا ـ صدر ـ محمدی ـ عظیمی ـ جوادی ـ لطفی ـ واحدی ـ نورمحمدی ـ قاهانی ـ راسخی ـ بهرامی

با نهایت تاسف درگذشت شادروان محمد اکبر (ملاقاسمی) را به اطلاع اقوام و آشنایان می رساند.

مجلس ترحیم آن مرحوم از ساعت ۱ الی ۳ بعدازظهر روز چهارشنبه ۵۹/۱۱/۲۹ در مسجد فخرالدوله منعقد می باشد.

ملاقاسمی ـ تهرانی ـ محمدزاده ـ شمشادی ـ دریائی ـ ابراهیمیان ـ جوادی ـ عظیم پور ـ خلج ـ شفیعیان ـ نژاد مقدم ـ رئیسی ـ آهی.

یادبود

چهلمین روز شهادت سید شجاالدین رضوی سروستانی را به پیشگاه امام وامت وریاست جمهوری تبریک وتسلیت عرض مینمائیم.

خانواده های وابسته

تسلیت

دوست گرامی فریدون حاذق

همکاران شما دردفتر مرکزی موسسه استاندارد شهادت افتخار آفرین سرگرد جلال دمیریان را به جنابعالی و خانواده محترم تسلیت عرض می نمایند.

همکار گرامی جناب اقای محمد علی نیلفروشان

پزشکان ودستیاران بیمارستان کودکان شماره ۴ مراتب همدردی خود را بمناسبت درگذشت والده مکرمه تان ابراز میدارد

جناب آقای حسین مقدم

با نهایت تاسف درگذشت مادر گرامیتان را به سرکار وفامیل محترم تسلیت عرض نموده برای بازماندگان صبر وشکیبائی مسئلت مینمائیم.

مدیران، کارکنان وشورای هماهنگی کارخانجات مقدم

تشکر

از کلیه بستگان آشنایان ودوستان وهمشهریان که در مراسم تشیع وتدفین ومجالس ترحیم عزیزمان آقای حاج اکبر غفاری در اراک شرکت نموده یا از تهران وسایر شهرستانها بوسیله تلگرام وتلفن ابراز همدردی نموده اند سپاسگذاری مینمائیم واز خداوند متعال سعادت وتوفیق همگی را مسئلت داریم.

خانواده غفاری ـ اراک

از بستگان وآشنایانیکه در روز درگذشت، هفته، چهلم شادروان دکتر علی اکبر شرفشاهی با تشریف فرمائی وتلگراف احضار همدردی نمودند صمیمانه تشکر مینمائیم.

همسر شادروان نوری بهروزی ـ شرفشاهی

بدینوسیله از کلیه اشنایان و دوستان که با تشریف فرمائی و تلگراف های خود در مراسم ترحیم پدر بزرگوارمان مرحوم حاج علی کلاقیچیان روح آن مرحوم را شاد کرده بودند تشکر مینمائیم.

خانواده کلاقیچیان

اطلاعیه وزارت آموزش و پرورش

آگهی استخدام

وزارت اموزش و پرورش در نظر دارد برای تامین کادر موردنیاز سال آینده عده‌ای از دارندگان مدرک تحصیلی لیسانس و بالاتر را جهت خدمت در مناطقی که موردنیاز میباشد پس از بررسی و تائید مراتب عقیدتی، اخلاقی و علمی انتخاب و بعنوان دبیر و هنرآموز در اموزشگاهها و هنرستانها به همکاری دعوت نماید. داوطلبان واجد شرط میتوانند برگ درخواست ذیل را تکمیل و همراه مدارک لازم به این شرح:

۱ـ آخرین عکس ۴×۳ دوقطعه
۲ـ فتوکپی یا رونوشت شناسنامه عکس‌دار یکبرگ
۳ـ فتوکپی یا گواهی مدرک‌تحصیلی
۴ـ فتوکپی یا رونوشت برگ خاتمه‌خدمت وظیفه یا معافیت‌دائم زیرپرچم برای اقایان یکبرگ.

حداکثر ظرف ۱۵ روز از تاریخ انتشار این اطلاعیه به نشانی تهران صندوق‌پستی شماره ۵۱/۱۴۹۵ ارسال دارند، بمدارک ناقص ترتیب‌اثر داده نخواهدشد و مدارک ارسالی بهیچوجه مستردنمیگردد.

توضیح۱ـ پس از بررسیهای مقدماتی از واجدین شرایط با توجه به رشته‌های تحصیلی مورد احتیاج متعاقبا بصورت کتبی یا از طریق رسانه‌های گروهی برای انجام مراحل گزینش دعوت بعمل خواهد آمد و یا اگهی رسمی استخدامی منتشر خواهد شد. بنابراین خواهشمند است از مراجعه مستقیم بادارات آموزش و پرورش مطلقا خودداری فرمایند که اساسا مسئولان از هرنوع پاسخگوئی به سئوالات مراجعین در این زمینه معذور خواهند بود.

توضیح۲ـ ارسال مدارک بهیچوجه و تحت هیچ شرایطی ایجاد حقی جهت استخدام برای افراد نخواهد کرد. و درحال‌حاضر صرفا جنبه آماری دارد. بدیهی است پس از بررسی بندیک مراتب اعلام خواهد شد.

توضیح ۳ـ شرکت اقلیتهای مذهبی رسمی بلامانع است.

توضیح ۴ـ واجدین شرایط پس از انتخاب موظفند در کلاسهای آموزش قبل از خدمت‌شرکت نموده و پس از گذرانیدن این دوره و تائید صلاحیت عقیدتی و اخلاقی و تخصصی باستخدام‌قانونی (دوسال آزمایشی و سپس قطعی) درخواهند امد.

برگ درخواست شغل از وزارت آموزش و پرورش

نام‌خانوادگی نام نام پدر شماره‌شناسنامه‌ومحل‌صدور
محل تولد تاریخ تولدروز ماه سال آخرین مدرک و رشته تحصیلی رشته تدریس‌مورد علاقه بجز رشته تحصیلی ۱ ۲ ۳ ۴
معدل دیپلم ولیسانس ویابالاتر. مذهب تاریخ فراغت از تحصیل با ذکر نام دانشکده و دانشگاه
وضعیت‌خدمت‌وظیفه وضعیت‌تاهل
شغل‌همسر داوطلب شغل (فقط یک شغل) (دبیری، هنرآموزی، اداری)

با توجه‌باینکه تعیین محل‌خدمت درهرزمان با آموزش‌وپرورش خواهد بود چهارشهرستان که علاقمند خدمت در آن هستید به ترتیب اولویت پیشنهاد کنید: ۱ ۲ ۳ ۴

مهمترین مشاغلی که تاکنون عهده‌دار بوده‌اید اعم از رسمی و غیررسمی و شغل فعلی با ذکر نام و آدرس محل وتلفن و سمت و مدت انجام کار (دولتی، خصوصی، عام‌المنفعه، نهادهای انقلابی)
۱ـ
۲ـ
۳ـ

آدرس دقیق منزل و شماره‌تلفن (شهر خیابان کوچه شماره‌منزل
شماره‌تلفن

مشخصات چندنفر از آشنایان غیرخویشاوند که ترجیحا فرهنگی باشند ذکر نمائید.
نام و نام‌خانوادگی شغل‌فعلی سابقه‌فرهنگی رابطه نامبرده
باشما آدرس و تلفن
۱ـ
۲ـ
۳ـ

صحت مندرجات فوق را تعهد نموده و در صورتیکه خلاف آن ثابت شود صلاحیت اشتغال درآموزش‌و پرورش را نخواهم داشت.

نام‌ونام‌خانوادگی امضاء ۲۶۳۲۱/م‌الف

حجة‌الاسلام سیداحمد خمینی در نامه‌ای به نمایندگان مجلس:

نمیدانم چرا مسئولین، چماقداران را دستگیر نمی‌کنند

بسم‌الله‌الرحمن‌الرحیم

حضور محترم نمایندگان مجلس شورای اسلامی، پس از عرض سلام، مسئله‌ای که یکی دو روز پیش در رشت و کوچصفهان اتفاق افتاد، یکی از جریانات خطرناکی است که اگر همگی دست در دست یکدیگر نگذاریم و برای علاجش فکری عاجل نکنیم نمیدانم به کجا منتهی شود و ازطرفی امام بارها و بارها فرموده‌اند که اظهارعقیده آزاد است و توطئه ممنوع. باز هرگاه یکی از افراد سرشناس جامعه انقلابی ما در یکی از نقاط ایران تصمیم به سخنرانی دارد، عده‌معدودی دست به آشوب و خرابکاری میزنند و به‌عنوان اعتراض به این موضوع یکی دوروز هم در این باره عده معدودی فریاد میزنند و صدایشان خاموش میگردد. نمیدانم چرا مسئولین مملکتی در این باره هیچ نمیگویند وچراچماقداران را دستگیر نمیکنند و در مقابل مردم ستمکشیده ما که تازه از زیر یوغ چماق داران رژیم پهلوی نجات پیدا کرده‌اند محاکمه نمیکنند؟ چرا در این زمینه ساکتند؟ بخداقسم تاریخ درباره آنان بد قضاوت خواهد کرد.

آنچه موجب شد تا بر آن شوم چیزی بنویسم فقط و فقط بخاطر مسئولیتی است که احساس میکنم. مثلا در رشت برادرم آقای لاهوتی میخواهند صحبت کنند. روز قبل خدمت امام میرسند و بعدا راهی رشت میشوند. در رشت عده‌ای معدود به‌سخنرانی ایشان حمله میکنند و مجلس را بهم میزنند و در مسجد نزدیک به دو ساعت او را زندانی میکنند. آیا میدانید چه کسی را زندانی میکنند؟ شخصی را که در رژیم شاه به اقرار همه با انصافها از تمام روحانیون دربند بیشتر شکنجه شده است، شخصی را که بعداز دوسال هنوز جای شکنجه در بدن او بخوبی پیدا است. شخصی‌را که درطول ۱۵ سال مبارزه امام، دائما زندان وبامشغول به مبارزه درسطحی بالا بوده است، شخصی‌را که میتوان معلول انقلاب نامید، شخصی‌را که آقای هاشمی‌رفسنجانی میگوید اورا به حدی زدند که وقتی با من مواجهش کردند، اورا نشناختم و او گوشهای خودش را میدید، شخصی را که پاهای او بعداز چهارماه هنوز طوری مجروح بوده که قادر به ایستادن نبوده است. شخصی‌را که تنها برای اینکه به امامش فحش نداد چندین ساعت اورا آویزان کردند، شخصی که تمام سردمداران‌امروز حاضر نبودند یک روز شکنجه‌های اورا تحمل کنند.

آری عده‌ای جاهل یا آگاه ویا تحریک شده اورا در خط امام نمیدانند کسی‌را درخط امام نمیدانند که هنوز یک هفته از عبارت امام که: "هرکس لاهوتی‌راآذیت کند، من را اذیت کرده است" نمیگذرد. چرا؟ لابد برای اینکه او در نوارش از امام وانقلاب تعریف کرده است. خود او سخنرانی دومش‌رالغو میکند، چرا که میدانند عده‌ای میخواهند از نام او استفاده کنند وروزبعد درکوچصفهان سخنرانی میکند. دوباره همان عده به مجلس حمله میکنند ومیگویند تحویلش ندهید، خانمش‌را که در ماشین نشسته بوده است، بیرون می‌آورند ومیزنند و بعد چرخ ماشینش را باگلوله ۳ پنچر مینمایند وساعت‌ها اورا درمسجد، خانه خدا، زندانی می‌کنند. در و پنجره مسجد را میشکنند که عمال شاه بعداز ۳۷ سال سلطنت او دست‌به این کارها نزدند. آخر چگونه میشود عمق فاجعه‌را ترسیم کرد؟ من بهیچ وجه کاری به آقای‌لاهوتی وآنچه که این‌روزها برسر او میآید، ندارم. من به سکوت مبارزین دیروز شدیداً اعتراض دارم. آخر فرض کنیم که این برادر باعده‌ای هم مخالف باشد ویا از عده‌ای هم خوشش نیاید باید با او اینگونه رفتار کرد؟ بخدا قسم خوب است رادیوتلویزیون سخنرانی‌های اورا پخش کند وبعد قضاوت را بعهده مردم گذارد. خوبست مطبوعات دراین زمینه‌ها ساکت نباشند. عزیزانم دعائی‌وخاتمی آخر چرا ساکتید؟ وچرا هیچ نمیگوئید؟ مگر چه مرگمان شده است؟ من از دیگران توقعی ندارم اما شما دیگر چرا که امیدما بودید؟ لابد شما هم استدلالتان اینست که اگر فریاد برآورید چماقداری بد است، ضد انقلاب ازآن بهره‌برداری میکند؟ اگر امروز جلوی این از خدا بی‌خبران را نگیریم، فردا نوبت افراد دیگر میرسد. جریان چماق و چماق‌کشی یکی از بدترین و وحشتناکترین مسائلی است که اگر سریعاً در راه علاجش برنیائیم، برای هیچکس هیچ نمی‌ماند. دیروز او را مخالف خط امام میدانستند و امروزاو را مسلمان نمی‌دانند و فردا این حکم بر تمام جاری است. آیا مسئولین رشت نمیتوانند عده‌ای معدود را دستگیر کنند اگر نمیتوانند، اقرار کنند به آن و مسئولیت سنگین امروزشان را بر عهده کسانی که لایقترند بگذارند و اگر میتوانند چرا انجام نمیدهند؟

چرا فریاد برنمیدارند؟ برچه کسی است تا این عمل وحشیانه و نفرت‌انگیز را که ضربه‌اساسی‌اش بر امام امت و جامعه انقلابی ماست، پیگیری کند؟ آخر شد که هر کس که فکر کردند با اومخالف است با او اینگونه رفتار نمایند؟ در مقابلش خانمش را که از خواهر عزیزترش میدارم بزنند، خانمی‌که بعداز آنهمه شکنجه‌ای که این مرد در زمان شاه شد هیچ‌تردیدی درحقانیت مبارزه شوهرش نکرد و هم اوست که این شبها هم شاهد ناله شوهرش از شکنجه‌های زمان شاه است. آخرچرا؟ آخر چرا دستگاه قضائی از این موضوعات بی‌تفاوت میگذرد؟ چرا ناله و فریاد نمیکند وچرا از مردم نمیخواهد که آنان را بگیرند تا در مقابل همه‌مردم رسوایشان کنند؟ اگر واقعا نمیتوانند چرا ساکتند؟

صریحا" بگویند درمقابل ۲۰ تا ۳۰ نفر از اشرار، سپاه و شهربانی وبسیج عاجز است تا مردم‌خود اقدام کنند و حق یک مشت رذل‌پست را کف دستشان بگذارند. نمایندگان بزرگوار، امروز شما درمقابل ملت شریف و عزیز مسئولید اکثر شما مبارزان راه آزادی بوده‌اید، اکثر شما برای رهائی از اینگونه اعمال مبارزه کرده‌اید. آیا سکوت شما دلیل برقبول این‌گونه موضوعات نیست؟ آیا در جمهوری اسلامی‌باید با افراد اینگونه رفتار شود؟ آیا واقعا" شما که فریاد جمهوری اسلامی را میزدید مقصودتان این جمهوری بود که عده‌ای اینگونه حیثیت افراد را لجن‌مال کنند و تمام افرادمسئول این‌مملکت از بالا تاپائین ساکت باشند؟ مگر پایه‌های جمهوری‌اسلامی را مسئولین امور تشکیل نمیدهند؟ مگر امام نفرموده‌اند که مردم برای نفت‌وگاز قیام نکرده‌اند، بلکه برای مسائل معنوی قیام کرده‌اند؟ کتک‌زدن، فحش‌دادن، بی‌حیثیت‌کردن افراد، نفت و گاز است؟ آیا باید همه آنطوری فکر کنند که این معدود خوششان بیاید والا درخط امام نیستند؟ چرا برای عقاید مردم احترام نگذاریم و همه را غیرمسلمان بدانیم و فقط و فقط خودمان را در خط امام جابزنیم؟ چندی‌پیش شخصی را امام پذیرفتند یکی از افراد و محافظ منزل امام فریاد زد این لیبرال را راه ندهید من گفتم برادر خود امام پذیرفتند، مگر تو درچه خطی؟ گفت: من در خط امام هستم و باید این شخص اینجا نیاید. این داستانی است که اگرکمی دامنه‌اش را وسیع کنید، تمام جریانات از این قبیل میشود. امروز روح‌امام از جریان چماقداری‌در ناراحتی است. پس چرا مسئولین که بحمدالله در خط امام هستند، با اینگونه امور مبارزه نمیکنند؟

چرا درچند دقیقه هرکسی ویا گروهی‌را بخواهند دستگیر میکنند، ولی این چماقداران بی‌آبرو آزادانه با اسم اسلام و امام هرکاری بخواهند میکنند؟ چرا مسئولین برای حفظ امام واسلام اقدام لازم‌را نمی‌نمایند؟ بخدا اسلام درخطراست ومردم از اسلام ساکت درمقابل این‌جریانات بری هستند. نمایندگان محترم وشریف، اگر تا زود است جریان‌چماقداری را از ریشه نکنید، فردا خیلی دیر است وشما خود قربانیان این نوع تفکر میشوید.

چماقداری یک بینش سیاسی است که اگر دیر بجنبید برتمام جریانات سیاسی غلبه‌میکند. رادیو تلویزیون‌میتواند درخنثی کردن اینگونه اعمال شرم‌آور نقش اساسی داشته باشد ومطبوعات هم همچنین. ولی متاسفانه دراینگونه امور ساکتند این شرف وحیثیت یک ملت است که بااین‌رفتارها ضربه می‌بینند. می‌گویند خب بتوچه، تو مگر چکاره‌ای؟ هیچ، من یک فرد از افراد این‌مرز و بوم هستم که اشخاص را خوب میشناسم وخوب میدانم آنانی که امروز سنگ امام وانقلاب را برسینه میزنند، همان ترسوهای دیروزی‌هستند که برسینه امام وانقلاب سنگ میزدند.

شمارا بخدا بیائیددر مقابل این نوع برخورد‌های غیرمنطقی عکس‌العمل مطلوب‌را نشان دهید. از شهربانی و سپاه وبسیج سئوال‌کنید و ببینید که‌یک نفراصولا دستگیر شده است یا خیر؟ اگر دستگیر شده است، همانگونه که برای کشف کودتا عمل نمودند و بیش از هزار نفر را دستگیر کردند دراین عمل هم که کودتائی‌است واقعی علیه انقلاب و اصالت ما، علیه ارزشهای عالی انسانیت، علیه عدالت اجتماعی از یک نفر شروع کنند و سرنخ‌هارا پیدا کنند و بدون کوچکترین رودربایستی علنا آنهارا محاکمه نموده وحکم اسلام‌را که محکومیت است درباره آنان جاری نمایند. آخر این نشد که هیچ کس دراین مملکت مصونیت نداشته باشد. جز دسته‌ای که همه ساز چماقداران‌را فریاد بزنند. باید با تمام قدرت بایستیم وازآنچه که قبل ازانقلاب دفاع میکردیم، دفاع کنیم: از آزادی، ونگذاریم تعدادی معدود آبروی همه را ببرند. مگر عمال‌رژیم شاه به کاروانسرای سنگی حمله‌نکردند؟ مگرتعداد‌شان بیشتر از این بود؟ مگر باچوب وچماق نبودند؟ پس چرا همه فریاد وا اسلاما برآوردند مگر چماق باچماق فرق میکند؟ گرچه میگویند در کوچصفهان مسلح به‌۳ هم بوده‌اند. چراآنانکه تا دیروز این اعمال را محکوم میکردند- امروز به یکدیگر میگویند خب برادر، میدانی اینطور میشود، چرا رفتی سخنرانی؟.

ما میگوئیم که یکی نیست به اینها بگوید او دیروز هم میدانست که گرفتار رژیم شاه میشود و رفت و دیروز یک عده دیگر عین این جمله را به او میگفتند. بارها گفته‌ام حرف بر سر لاهوتی نیست. که دفاع از یک ارزش است. در جائی‌که امام میفرماید اظهار عقیده آزاد است چرا با کمال خلوص نسود اظهار عقیده کرد؟

اتحاد و اتفاق یک طرفه نمیشود بلکه با داشتن دو نوع بینش‌برای پیروزی انقلاب باید همه در یک جهت حرکت نمایند و دعوا بر سر این است که چرا ما اسلام و مسائل اسلامی را تشخیص میدهید و ما نمیدهیم؟ از کجا شما اسلام شناس شده‌اید و عده‌ای دیگر از مسائل اسلامی بدون اطلاع؟ درست که باید در خط‌امام که همان خط اسلام راستین است حرکت کرد اما دعوا بر سر این است که از کجا شما راهبران این خط هستید و بقیه از اسلام هیچ نمیدانند؟ نه برادر بیا پائین عشق قدرت و مقام و عشرت را بزدای میبینی که جاهل محضی.

اینکه امام میفرماید توطئه هرگز، موضوع توطئه را از کجا فقط تو تشخیص میدهی و بس؟ شاید آنچه را که تو توطئه مینامی من آن را روشنگری نام نهم. اگر صاحب قدرت نباشی خیلی در درک موضوعات نظرت فرق میکند. اگر حکومت در دست توباشد و کسی بگوید کجایش کج است میگوئی توطئه‌است واگر حکومت دست دیگری باشد و تو مجبور به اطاعت، میبینی که باید برای روشن شدن نسل امروز و فردا خودت را به آب و آتش بزنی و بگویی آنچه را میدانی اینکه روشن است که حکومت چشم و گوش را کور و کر میکند. مطلب بر سر شناخت است، بیائیم مکتب و خط‌امام را بهانه قرار ندهیم، واقعیات را از آنانکه واقع گرا هستند بپذیریم، اگر در خط امامیم، ببینیم امام با چه کسانی ملاقات میکند، نه اینکه مانند محافظ منزل امام، امام را در خطش ندانیم.

والسلام

امام:

نمی‌بینید رئیس جمهور زندگیش را وقف این کرده است که برود برای این ملت خدمت بکند

امام‌خمینی رهبر انقلاب و بنیانگذار جمهوری‌اسلامی ایران امروز در اجتماع اقشار مختلف مردم سخنانی باین شرح ایراد فرمودند:

بسم‌الله الرحمن‌الرحیم

چون گروههای مختلفی اینجا آمدند و با این‌جای تنگ در فشار هستند من بطورکلی از همه آنها تشکر میکنم و معذرت میخواهم از اینکه جای ما تنگ است و میهمانان عزیز ما زیادند و در زحمت و از اینکه نمی‌توانم تمام گروهها را اسم ببرم ممکن است بعضی‌ها را فراموش کنم از این جهت من تمام گروههائی که اینجا آمدند از آنها تشکر میکنم و از خداوند تعالی سعادت و سلامت همه را تقاضا میکنم و چند کلمه هم راجع به مسائل روز عرض میکنم.

شما میدانید که از طرق مختلفه از اول پیروزی انقلاب باین انقلاب با هجوم نظامی و بدتر از او هجوم قلم و زبان شده است و حالا هم ادامه دارد و بعدها هم ممکن است ادامه داشته باشد. حالا از اموری که تبلیغ میکنند و بین قشرهای مختلف پخش میکنند این است که این انقلاب کاری نکرده است و این جمهوری‌اسلامی هم مثل رژیم شاهنشاهی است یک اسمی عوض کرده است. من امروز میخواهم راجع به نظام جمهوری‌اسلامی و متصدیان این جمهوری‌اسلامی یک چندکلمه‌ای عرض کنم ببینیم که این‌مثل نظام سابق است و یا بدتر از نظام سابق که بعضی نویسندگان آرزوی برگشتن او را میکنند من نمیخواهم با آن صحبتی که میکنم اشخاص یا ارگانهارا تطهیر کنم بطور مطلق ومن‌هم مثل همه، مثل خودمتصدیان امور این اعتقاد را داریم که کمبودهائی هست و در اطراف کشور هم هست راجع به اموری که اجرا میشود چیزهائی که برخلاف دستور اسلام و جمهوری‌اسلامی هست اجرا میشود. اینرا انکار ندارند و نداریم لکن راجع به اینکه این جمهوری‌اسلامی لفظی است و واقعیت ندارد و نظام شاهنشاهی است اینهم یا بعضی میگویند بدتر از نظام شاهنشاهی است. من راجع به اصل نظام و متصدیان این نظام مختصرا چندکلمه‌ای عرض‌میکنم اینهائی که میگویند جمهوری‌اسلامی هم همان نظام شاهنشاهی است لکن یک لفظی را برداشته‌اند روی نظام شاهنشاهی‌گذاشته‌اند و اسمش را گذاشته‌اند جمهوی‌اسلامی، محتوی هم همان نظام شاهنشاهی است. من در عین‌حالی که نمیخواهم از هیچکس بطورمطلق یک تائیدی کنم من میخواهم یک مقایسه‌ای کنم نظام شاهنشاهی را با این نظام. یک مقایسه بکنم و ببین کسانیکه در این نظام متصدی امور هستند و در نظام‌شاهنشاهی. ببینیم که این حرفی که میزنند صحیح است یا این حرف هم همان اشخاصی که ازنظام شاهنشاهی‌هستند و آن بهره‌هائی که در نظام شاهنشاهی میبردند اینجا دیگر امکان ندارد، میزنند. درنظام‌شاهنشاهی در راس آقای آریامهر بودند وبستگان آقای آریامهر. آن روز شاه معدوم بود و بستگانش، امروز آقای بنی‌صدر را ما با او مقایسه میکنیم برای اینکه بالاترین مقامی که در جمهوری هست ریاست‌جمهوری است ما مقایسه میکنیم. بین این دوآدم و عائله این دوآدم ببینیم که این همان نظام شاهنشاهی است یا نه‌اینکه در راس است با او فرق دارد درعین‌حالی که من نمیخواهم بگویم بطور مطلق مطلب درست است آنکه من میگویم یعنی اینها بطور مطلق دلخواه است لکن میخواهم اندازه بی‌انصافی اینهائی که این حرف را میزنند با مقایسه بین همه متصدیها در این زمان و همه متصدیها در زمان رژیم پهلوی.

زندگیهائی‌که آنها داشتند و استفاده‌های‌مادی که آنها داشتند و از طریق درآمدهای این کشور در بانکهای خارجی آنقدر مبالغ ریختند و زندگیشان در اینجا و پارکهای عظیم و املاک عظیم و دستگاه‌های طاغوتی بزرگ آنطرف. زندگی ساده رئیس‌جمهور هم اینطرف. اینها شبیه بهم هستند؟ ما یک اعلیحضرت قدرقدرت راه‌ملت اعلیحضرت قدرقدرت را که برتمام جمعیت این کشور حکومت طاغوتی‌میکرد و درآمدهای این کشور را خود و وابستگان خود میبردند و یک تتمه هم بخارج میداند و نفت ما را آنطور بخارج دادند برای ما چیزی در مقابل او حاصل نشد، آیا ما، ملت ما یک اعلیحضرت همایونی آریامهر را برداشته و یک اعلیحضرت همایونی رئیس‌جمهوری گذاشته است دستگاه این با دستگاه او مثل هم است؟ چپاولگر است این آدم هم مثل اینکه آنها چپاولگر بوده‌اند؟

عائله ایشان هم مثل عائله آنهاست وزندگی میکنند شما و ما آن مقداری که با کمی اطلاع از آنها مطلع هستید و شما هم قصرهای آنها را در تهران دیدید و در جاهای دیگر هم هست و در خارج هم بوده حتی در طول یک سال چندبار، اعلیحضرت قدرقدرت میخواستند در یک شهرستانی بروند برایشان یک دستگاههائی عظیم با پول همین ملت درست کردند که آقا میخواهند چند ساعت در سال تشریف ببرند در آنجا.

حالا آقای بنی‌صدر هم همانطور است؟ که در هرشهری دستگاههای عظیمی از پول ملت درست کرده که اگر ۲ ساعت بخواهد آنجا برود در آن دستگاهها برود و آیا خانه دارد این آقا جز یک خانه‌ای که شنیده‌ام از پدرش دارد. عائله ایشان آنجور عائله‌ای است؟مثل اشرف‌پهلوی هم در عائله ایشان‌هست؟مثل فرح هم در عائله ایشان هست؟ مثل شمس‌پهلوی هم در عائله ایشان هست؟ مثل برادرهای آن آدم هم اینجا همانطور هستند و دارندسلطنت میکنند و من و شما بی‌اطلاع‌هستیم؟ از این سلطنت اینهائی که میگویند همان‌شاهنشاهی است و مااسمش را عوض کرده‌ایم حالا محتوی جمهوری‌اسلامی‌همان محتوی شاهنشاهی ست.

خوب این یک نفر از اشخاصی که در راس واقع است آیا زندگیش را اینها نمی‌بینند الان نمی‌بینند زندگیش را وقف این کرده است که برود برای این ملت خدمت بکند و آنها یکروز این کاررا کردند این راجع به رئیس‌جمهور.

آدامه‌دارد

استاندار گیلان:

سوء قصد به حجة‌الاسلام لاهوتی را بشدت تکذیب می کنم

تهران - خبرگزاری پارس: در مورد وقایع اخیر شهرستان رشت و کوچصفهان دیشب انصاری استاندار گیلان گفت: در دومین‌سالگرد پیروزی انقلاب بیست و دوم بهمن ماه مردم رشت‌نیز دست بیک راهپیمائی زدند و در جریان این مراسم حجت‌الاسلام لاهوتی در مسجد کاسه‌فروشان این شهر سخنرانی کردند که با اعتراض عده‌ای روبرو شد. ومراسم انجام نشد. استاندار گیلان افزود: پس ازآن آقای لاهوتی طی اطلاعیه‌ای اعلام میکنند که روز بیست‌و سوم‌بهمن ماه در مدرسه آزادگان سخنرانی خواهند کرد و چون ایراد سخنرانی در یک مدرسه در وقت فعالیت آنان مدرسه و در ساعات کار میبایستی با اجازه مسئولان امور باشد و ایشان بدون هماهنگی با ادارات مربوطه این اطلاعیه را صادر کرده بودند، لذا با توجه به این موضوع به ایشان تذکر داده شد که ممکن است برخوردهائی بوجود بیاید، لذا بار دیگر این سخنرانی انجام نشد، ولی ایشان در کوچصفهان اقدام به سخنرانی در یک‌مسجد میکنند. آقای انصاری ادامه‌داد، این سخنرانی بعداز یک ربع ساعت بدلیل درگیری بین محافظ ایشان و شخصی‌که آقای‌لاهوتی‌مدعی بودند سخنرانی دفعه پیش ایشان را او بهم زده است قطع میشود ومحافظ ایشان‌اقدام به‌تیراندازی با مسلسل جهت‌ترساندن شخص مذکور میکند که در نتیجه وی و یکنفر دیگر در محیط مسجد زخمی میشوند که تمامی این جریان در نوار ضبط است. در همین اثنا عده‌ای نیز ازبیرون بداخل مسجد هجوم میآورند و محافظ آقای لاهوتی با شلیک اسلحه کلت زخمی میشود. استاندار گیلان اضافه کرد، بعد از این جریان که پاسداران کوچکترین دخالتی در آن نداشتند فرماندار رشت به کوچصفهان اعزام میشود و بعد از صحبت باآقای لاهوتی باتفاق به‌رشت مراجعت میکنند و فرماندار‌مری محل دخالت کردد و این درگیری را خاتمه میدهد. استاندار گیلان افزود: جراحات وارده به دو نفر مذکور سطحی بوده است. وی در مورد سوءقصد به حجت‌الاسلام لاهوتی سر اظهار داشت: این موضوع را بشدت تکذیب میکنم و حق بود آقای رئیس جمهور وقتی میخواهند این چنین مطلبی را عنوان کنند در مورد صحت وسقم آن ابتدا از مسئول سیاسی منطقه سئوال کنند

کمک لیبی به چاد

لندن - رویتر- بگزارش خبرگزاری رسمی لیبی این کشور آمادگی خودرابرای کمک به بازسازی ارتش چاد و تامین خدمات عمومی آن که براثرجنگ داخلی دچار کمبودهائی شده‌است اعلام‌کرد.

خبرگزاری لیبی‌بنقل از بیانیه مشترک لیبی و چاد می‌افزاید این پیشنهاددرجریان‌دیدار عبدالسلام جلود از چاد به مقامهای آن کشور ارائه شده‌است. این خبرگزاری میافزاید نخست‌وزیر لیبی در یک مصاحبه مطبوعاتی در نجامنا پایتخت چاد اظهار داشت لیبی برای بازسازی‌تاسیسات‌آبرسانی برق، ارتباطات‌و پستی فرودگاه، فرستنده‌رادیوئی و خبرگزاری به چاد، کمک مالی می‌دهد.

رأی یک دادگاه اسرائیل علیه رژیم این کشور صادر شد

بیت‌المقدس - آسوشیتدپرس: یک دادگاه در فلسطین اشغالی، دولت رژیم اشغالگر قدس را در تصرف یک کارخانه برق متعلق به اعراب واقع در بیت‌المقدس محکوم‌کرد. به عقیده ناظران رای این دادگاه یک پیروزی موقتی برای اعراب و شکست رژیم صهیونیستی برای کنترل بخش‌شرقی عرب‌نشین بیت‌المقدس به حساب میآید.

رد پیشنهاد سادات از سوی سازمان آزادیبخش فلسطین

ابوظبی - یونایتدپرس: بدنبال درخواست سادات از سازمان آزادیبخش فلسطین برای پایان‌دادن به جنگ مسلحانه علیه رژیم اشغالگر قدس و تشکیل یک دولت فلسطینی در تبعید عبدالمحسن ابومیذر سخنگوی این سازمان درخواست سادات را در این زمینه رد کرد.

تلگرام رئیس جمهور به آیة‌الله لاهوتی بمناسبت حادثه کوچصفهان

رئیس جمهور: برای استقرار نظم قانونی خواهم ایستاد و آماده پرداختن بهای آن هستم

متن این پیام دیروز از طریق رادیوتلویزیون سانسور شده وپخش گردید دراین رابطه‌یکی‌ازمسئولین دفتر ریاست جمهوری با بخش خبر رادیوتلویزیون تماس گرفته وعلت را جویا می‌شود ومسئولین این قسمت اظهار میدارند آنان هستند که تشخیص میدهند چه چیز بایستی پخش شود وچه چیزی پخش نشود.

درپی‌حادثه سوءقصد به جان حجت‌الاسلام - لاهوتی نماینده مجلس شورای اسلامی این‌تلگرام از سوی دکتر سید- ابوالحسن‌بنی‌صدررئیس جمهوری و فرمانده کل‌قوا خطاب‌به ایشان‌دراختیار خبرگزاری پارس قرار گرفت.

بسمه تعالی

حضرت حجت‌الاسلام- لاهوتی

سپاس خدای راکه‌جان شما را حفظ کرد. اینکه نماینده‌مردم در مسجد و خانه‌خدا نتواند صحبت کندو جای چماق را ژ-۳ بگیرد چه نوع علامتی است؟ علامت وجود یا عدم وجود امنیت؟

اگر شما روحانی شجاعی نبودید و آن سابقه درخشان را در مبارزه با رژیم شاه نمیداشتید، اگر آن شکنجه‌ها را باتوانائی مردان‌اهل‌معنی و اعتقاد تحمل نمی‌کردید و اگر پیرو وفادار امام‌نبودید، این توجیه وجود داشت که "غیر" بوده‌اید وآنچه پیش‌آمده‌خوش‌آمده‌است

این واقعه باید بهمه ثابت کرده باشد که هشدارهای اینجانب حق است. اگر امنیت برای همه‌بوجودنیایدبهترین‌ها نیز چوب عدم امنیت را خواهند خورد.

ملت مسلمان‌ما باید بداند روحانیت رکن مهم موجودیت مستقل کشور است و در رفتار با روحانیان باید جانب احترام‌را به‌تمام‌مراعات کند و در اینگونه موارد که‌به اساسی‌ترین حقوق مردم راجع میشود وحق آزادی‌اظهارنظر و شنیدن آنرا از بین می‌برد نباید لاقید بمانند. بایدبرپاخیزندو بایستند تا نظم قانونی مستقر شود. وگرنه استقرار هرگونه‌نظم‌قانونی غیرممکن میشود. برادر گرامی به شما اطمینان میدهم که‌تا می‌توانم برای استقرار نظم قانونی خواهم ایستاد و آماده پرداختن بهای‌آن‌هراندازه سنگین باشد هستم.

از خداوندبزرگ‌طلب توفیق می‌کنم.

ابوالحسن‌بنی‌صدر ۲۶ بهمن ۵۹

۱۳ هزار نفر در طی سال گذشته در السالوادور بقتل رسیده‌اند

مکزیکوسیتی- خبرگزاری بوگسلاوی- رئیس کمیته بین‌المللی جبهه انقلابی دمکراتیک السالوادور به خبرنگار خبرگزاری بوگسلاوی در مکزیک گفت نارضایتی و شورش همگانی سراسر کشور را فرا گرفته است.

"دکتر رافائل- من‌جیوار" در تشریح مبارزه طبقاتی گفت این کشمکشها بوسیله طبقه سرکوب شده‌ای که ۹۸ درصد از جمعیت السالوادور را تشکیل میدهند رهبری میشود.

من‌جیوار نماینده جبهه انقلابی دمکراتیک السالوادور در دادگاه دایمی ملل "دادگاه پیشین‌راسل" رژیم نظامی حاکم بر آن کشور را محکوم کرد. وی تاکید کرد رژیم فعلی حاکم بر السالوادور بطرز وحشیانه‌ای مردم را تحت ظلم و ستم قرار داده و به تنهایی مسئول مرگ حداقل ۱۳۰۰۰ نفر در سال گذشته در این کشور است.

من‌جیوار که ایدئولوگ جبهه انقلابی دمکراتیک است گفت زمانیکه این جبهه به قدرت برسد اصلاحات اساسی اقتصادی و اجتماعی انجام داده و یک دولت انتقالی تشکیل خواهد داد.

وی همچنین اظهار داشت السالوادور یک کشور غیرمتعهد خواهد بود. وی در سخنانش در باره‌مشی اقتصادی گفت جبهه انقلابی دمکراتیک املاک بزرگ را ملی اعلام خواهد کرد.

روزنامه «ینی‌دویر» چاپ ترکیه

صدام تا پایان یافتن جنگی که آغاز کرده باید بهای گزافی بپردازد

بگزارش خبرگزاری پارس، روزنامه "ینی دویر" چاپ ترکیه در مقاله‌ای تحت عنوان ایران در روند دوم هم برنده شد، می‌نویسد:

در روند اول هدف انقلاب اسلامی ایران این بود که فرعون زمان یعنی شاه را در خارج رده قرار بدهد. خلق ایران به منظور حواله کردن شاه‌به جهنم برای یک مسابقه خیلی طولانی حاضر شده بودند، ولی خیلی زودتر از موعد مقرر به هدف رسیدند، وقتی خلق پای به میدان گذاشت شاه سلامتی جانش را در این دید که خود را به خارج بیاندازد، به آن خارجی که سالهای سال اموال خلقش را چاپیده وانتقال داده بود چه کارخانجات صنعتی را با خرید سهام‌ش از ورشکستگی نجات داده بود و چه تجارت اسلحه‌ای که نکرده و در راه توسعه ان با قساوت قلب خونهای تازه ریخته بود. حاکم غرب برای متمدن ظالم چه قصرهای سقف طلائی در تهران و تبریز و سواحل دریای خزر درست نکرده و چه مهمانی‌ها نداده وشبهای بی معنی نوئل برگزار نکرده بود، ولی پس از فرار به خارج از کشور این همه پهنه گیتی برایش تنگ شد. برای پناهنده شدن، دنبال جائی بود که بالاخره در حرمسرای فرعون مصر که افتخار نمایندگی آنرا داشت "جان را به جهنم برد". دومین هدف انقلاب جمهوری اسلامی ایران این بود که استاد عقل شاه را یعنی ابرقدرت امریکا که دماغش روی قله کوه قاف بود خیلی خوب بزمین بمالد یا در روند سوم! جناب صدام حسین پاشا آیا نقطه‌ای را که شروع کرده برای پایان رساندن آن چه چیزهائی را فدا نخواهد کرد! دیگر برای عقب‌نشینی هم مجالش نمانده است. صدام حسین که شهرهای نزدیک جبهه را خراب کرده و بندرگاه‌ها را ویران نموده دیگر فرصت این راندارد که ارتش خود را عقب کشیده و خلق مظلومی را که برای ظالم سربلند کرده‌اند، بکوبد و فکر نمی‌کنیم که دولت جمهوری اسلامی ایران به دیکتاتور حاضره، این فرصت را بدهد.

آیا صدام درخاورمیانه یک متملق جدید است! اشخاصی که به این روشها نمره مثبت میدهند آنهایی هستند که فقط اسلام را با کمونیزم قاطی کرده‌اند و یک گروه هم آنهائی هستند که اسلام را اصلا نمی‌شناسند. بدون شک کاپیتالیزم و کمونیزم دنده‌هائی هستند که در هم فرورفته و همدیگر را به دور آن در می‌آورند.

ساعات شرعی بافق تهران

سه‌شنبه ۲۸ بهمن‌ماه ۱۳۵۹
برابر ۱۱ ربیع‌الاخر ۱۴۰۱

اذان‌مغرب	۱۸/۰۳
پایان‌شفق	۱۹/۰۹
طول‌روز	۱۲ساعت‌و۴۴
طلوع‌فجر (فردا)	۵/۱۸
طلوع‌افتاب (فردا)	۶/۴۸
ظهرشرعی (فردا)	۱۲/۲۰
اذان‌مغرب (فردا)	۱۸/۰۴

توضیح: طول روزاز طلوع فجر تااذان مغرب‌محاسبه شده.

چاپ: سرکت ابرانجاب

روزنامه انقلاب اسلامی
صاحب امتیاز
سیدابوالحسن بنی صدر
مدیرمسئول: محمدجعفری
سردبیر:
سیدجمال‌الدین موسوی
خیابان امام خمینی
مقابل اداره پست
تلگرافی: روزنامه‌انقلاب
مطبعه ۱۱ بسمی
تلفن: ۳۲۸۵۴۱