بسم الله الرحمن الرحیم
نزد آنان بندگان را که به سخن گوش فرا میدهند و از بهترین آن پیروی میکنند

انقلاب اسلامی

دوشنبه ۶ بهمن ماه ۱۳۵۹ - ۱۹ ربیع الاول ۱۴۰۱ - ۲۶ ژانویه ۱۹۸۱ - شماره ۴۵۸
سال دوم - تکشماره ۱۵ ریال

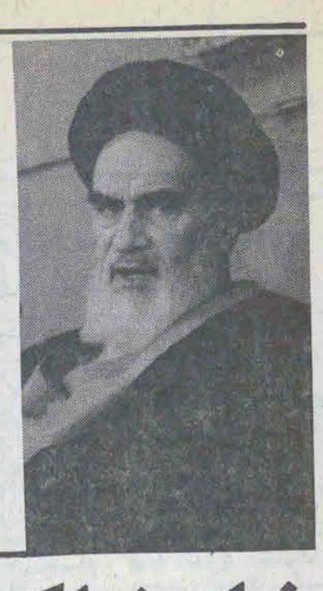

سخنان پندآمیز امام در دیدار با نمایندگان مجلس شورای اسلامی

در صفحه ۲

رئیس جمهور: امام فرمودند برای اداره صدا و سیما باید افراد بیطرف باشند و از یک گروه نباشند

رادیو و تلویزیون باید صدای مردم باشد و نه صدای یک گروه و حزب خاص

در صفحه ۲

در این شماره

در جهان
- رؤسای دیرینه اسرائیل
- بحران چاد و مداخله فرانسه

ژون آفریک
در صفحه ۴

اقتصادی
بررسی امکانات گسترش روابط اقتصادی ایران با سوریه، الجزایر و لیبی
در صفحه ۵

سیاسی
نگاهی بر رویدادهای ایران از آدینه تا آدینه
سرویس سیاسی
در صفحه ۸

اندیشه
خطرات سانسور در جامعه کنونی
در صفحه ۹

توسط هلیکوپترهای هوانیروز:

چهار منطقه در داخل خاک عراق زیر آتش گرفته شد

حملهٔ هوائی عراق به خارک، جاسک و کیش دفع شد

توسط توپخانهٔ ارتش جمهوری اسلامی ایران مواضع دشمن در بخش غربی خرمشهر زیر آتش گرفته شد

اوضاع جبهه‌های جنگ

طی ۲۴ ساعت گذشته

آبادان: مناطق مسکونی شهر بطور پراکنده زیر آتش توپخانه دشمن قرار داشت

اهواز: مواضع دشمن زیر آتش نیروهای خودی قرار دارد

سوسنگرد: شهر زیر آتش کاتیوشای دشمن قرار داشت

غرب کشور: نبرد با برتری نیروهای خودی ادامه دارد

آمار تلفات و ضایعات دشمن

طی دو روز گذشته

۲۳۲ کشته
۷۵ مجروح
۱۸ تانک
۵ سنگر
۱۵ خودروی
۵ سنگر
۴ نفربر

توپخانه نیروی زمینی ارتش جمهوری اسلامی ایران، مواضع دشمن را در آنسوی نوار مرزی غرب کشور و مناطق ام‌الرصاص، کوت‌الزین و قسمت غربی خرمشهر زیر آتش خود قرار داد. هلی‌کوپترهای هوانیروز نیز این مناطق را زیر آتش گرفتند.

در اینحال شهر سوسنگرد در ۲۴ ساعت گذشته زیر آتش توپخانه و کاتیوشای دشمن قرار داشت. یک گلوله سمی نیز از سوی نیروهای عراقی بطرف شهر اهواز پرتاب شد که خوشبختانه تلفات و خساراتی ببار نیاورد.

همچنین سه فروند جنگنده متجاوز عراقی که قصد حمله به خارک، جاسک و کیش را داشتند توسط پدافند هوائی ایران مجبور به فرار شدند

در صفحه آخر

اسامی وزرای کابینهٔ ریگان اعلام شد

در صفحه آخر

۳ تن از گروگانها: ما در ایران هرگز شکنجه نشدیم

موشه دایان:

اگر من جای آمریکا بودم به ایران حمله می کردم

در همین صفحه

«مساله گروگانگیری» باید به «بحث آزاد» گذاشته شود

حدود یکهفته است که از تصمیم دولت ایران مبنی بر آزاد کردن گروگانهای آمریکائی میگذرد و هنوز این ماجرا خبرسازترین مساله روز کشور و پیامدهای آن از اخبار مهم سرویسهای خبری جهان است.

در طول این یکهفته از جانب جریانهای مختلف سیاسی اجتماعی موجود در جامعه، موضعگیری‌ها و برخوردهای متفاوتی با این قضیه دیده شده است ودربسیاری محافل خصوصی وعمومی بحث بر سر چند وچون و نتایج این ماجرا همچنان با علاقه و از دیدگاههای مختلف دنبال میشود. و بالطبع رسانه‌های گروهی و بخصوص مطبوعات و روزنامه‌ها از این بحث عمومی روز، برکنار نبوده‌اند و هرکدام باتوجه به بینش و طرز فکر خاصی که معرف آن در جامعه‌اند به تحلیل و بررسی این واقعه بسیار مهم در صحنه سیاست داخلی و خارجی کشور مشغولند.

ولی مساله‌ای که باعث تاسف بسیار است نقش غیر فعال و یک جانبه‌ای است که صدا و سیمای جمهوری اسلامی ایران، بعنوان مهمترین مرکز ارتباط جمعی کشور بخود گرفته است و در واقع غیراز ترتیب‌دادن برنامه‌هایی کاملا" یکجانبه و تکبعدی که در آن مسئولین‌امر به تشریح و توجیه تصمیم‌گیری‌های خود در ارتباط با مسائل گروگانگیری پرداخته‌اند هیچگونه اقدام دیگری در این زمینه از رادیو و تلویزیون شنیده و دیده نشده است.

حقیقت این است که صدا و سیمای جمهوری اسلامی ایران به همان نقش غیرمنطقی و یکطرفه خود که از بدو شروع این ماجرا داشته است اکنون در شکل و ظاهر دیگری ادامه میدهد و اینک بر هر ناظر آگاه و بیطرفی روشن است که از همان آغاز گروگانگیری تاکنون، باتمام تفاوتهایی که رادیو و تلویزیون ازنظر شکل ظاهری در پرداختن به این مساله داشته است ولی در عمل خطی غیرمعقول و فی‌الواقع در جهت خدمت به اربابان قدرت را دنبال کرده است.

صدا و سیمای جمهوری اسلامی چه از نظر انعکاس بیانیه‌ها و نظرات مختلف در رابطه با مساله گروگانگیری و چه از جهت نحوه ارائه برنامه‌های افشاگری دانشجویان پیرو خط امام وچه به لحاظ انعکاس اخبار و رویدادهای داخلی و خارجی در ارتباط با این مساله نقشی مغرضانه و کاملا" منفی ایفا کرده است.

بهرحال اکنون که ۵۲ گروگان آمریکایی خاک کشور ما را به قصد آمریکا ترک کرده‌اند و ماجرا ظاهرا" نقطه پایانی بخود گرفته است، بحث‌وارائه نظرات مختلف دربارهٔ کل‌ماجرای گروگانگیری نه‌تنها ضرری نخواهد داشت که در فضای سیاسی کشورمان بسیار ضروری و حیاتی میباشد.

اکنون روزی است که پرده‌های نیرنگ وفریب باید بالا زده شود و واقعیت مسائل و رویدادهایی که در این یکسال واندی در پس پرده جریان داشته است برای مردم قهرمان ما روشن بشود.

اکنون زمانی است که ماجرای گروگانگیری از آغاز تا به امروز باید در معرض افکار عمومی به "بحث‌آزاد" گذاشته شود تا چند و چون آن بر ملت انقلابی و مسلمان ما روشن گردد و فرصت‌طلبان و ریاکاران بیش از این به سوءاستفاده از احساسات پاک مردم ادامه ندهند.

ما بر این باوریم که رادیو و تلویزیون اگر میخواهد نقش مردمی خود را بازیابد و حداقل اگر شناخت اولیه‌ای از شرایط موجود جامعه دارد و کوچکترین مسئولیتی را در جهت سالم ساختن

در صفحه آخر

جلسه علنی دیروز مجلس

آیة‌الله لاهوتی: اینجانب را نزدیک پنج ماه است که ممنوع‌الخروج از کشور اعلام کرده‌اند

در صفحه ۳

تلاش کنفرانس اسلامی برای متقاعد نمودن ایران به شرکت در کنفرانس

مکه - خبرگزاری یونایتدپرس - کنفرانس سه روزه اسلامی طبق برنامه تنظیمی درمورد مسئله قدس، موقعیت افغانستان وجنگ عراق با ایران ونیز اتحادیه اسلامی درزمینه کشاورزی اقتصادی، وسایرمسائل بحث وگفتگو خواهد کرد باغیبت ایران درکنفرانس که حتی باوجود تلاشهائی که درآخرین دقایق صورت گرفت تا درکنفرانس شرکت کند ولی عملی نگردید. منابع مطلع کنفرانس اظهار داشتند که موافقتهای ضمنی بمنظوردرخواست از الجزایر درمورد میانجیگری بین دو کشور ایران وعراق انجام شده است. روزنامه الخلیج چاپ امارات متحده‌عربی گزارش داد که کنفرانس در نظر دارد که یک هیئت سه نفره رابمنظور تلاشی دوباره برای متقاعد نمودن ایران به شرکت درکنفرانس‌اسلامی رهسپار تهران نماید.

رهبران ۲۷ کشور اسلامی امروز مذاکرات سه‌روزه‌ای را پیرامون مسائل بیت‌المقدس فلسطین، افغانستان و نیز جنگ عراق علیه ایران آغاز کردند.

شاه خالد که میهماندار این مذاکرات است و تاکنون حدود یک میلیارد دلار برای برپائی این مذاکرات وگردهمائی خرج‌کرده قرار بود امروز یکشنبه طی یک سخنرانی در مسجد اعظم مکه مذاکرات مذکور را افتتاح کند. بگفته خبرگزاری آسوشیتدپرس چهارکشور اسلامی با عدم شرکت در کنفرانس اسلامی سعی و کوشش کشورهای اسلامی را برای "اتحاد" برهم زدند. لیبی بعنوان اعتراض بحضور نظامی آمریکا درعربستان سعودی و ایران بخاطر حضور صدام‌حسین‌رئیس جمهور عراق در کنفرانس شرکت در کنفرانس را تحریم کردند.

مصر پس از مذاکرات صلح با اسرائیل و توافقنامه‌های مربوط به آن و افغانستان پس از درخواست اشغال افغانستان توسط روسیه از عضویت درکنفرانس کشورهای اسلامی خلع شدند.

یکی از اهداف اصلی این گردهمائی ایجاد "صلح" بین عراق و ایران میباشد ولی ایران با عدم شرکت درکنفرانس تلاشها را برای ایجاد "صلح" نقش برآب کرد درعین‌حال حبیب‌شطی رئیس کنفرانس اسلامی اظهار داشت که کشورهای اسلامی هنوز قانع نشده‌اند و بازخواهند کوشید تا ایران دراین کنفرانس شرکت کند.

وزیر خارجه ترکیه نیز در این مورد گفته است که ما نه امیدواریم و نه دچار یأس هستیم و فعلا" مشغول بررسی بعضی عقاید هستیم و بر همین روال کار را ادامه خواهیم داد. گزارش مجله عربی زبان "المستقبل" چاپ پاریس حاکی از آن بود که کنفرانس اسلامی قصد دارد براساس قرارداد ۱۹۷۵ الجزایر که در ابتدای جنگ توسط عراق لغو شد، کار میانجیگری در جنگ عراق علیه ایران را شروع کند.

موافقتنامه ۱۹۷۵ به نسبت مساوی اجازه کشتی‌رانی در شط‌العرب را به ایران و عراق میداد، ولی عراق‌خواستار تجدیدنظر در موافقتنامه شده است.

این مجله عربی‌زبان همچنین متذکر شد که رهبران کنفرانس مایل بودند که هیاتی را به منظور بررسی و مرور یک آتش‌بس و نیز عقب‌نشینی و مراجعت عراق به‌خاک خودش به منطقه بفرستند. خبرگزاری آسوشیتدپرس میافزاید که رهبران کنفرانس همچنین قصد دارند که سعی کنند طرحهائی‌رامبنی‌برقطع‌روابط مبنی بر قطع روابط با دولی که با اسرائیل همکاری میکنند و نیز کوشش برای حذف اسرائیل از سازمان‌ملل را مطرح و به تصویب برسانند.

حضور روسیه در افغانستان نیز به‌احتمال قوی در این کنفرانس مورد سرزنش قرار خواهد گرفت. هرچند که سوریه و یمن جنوبی با این کار مخالفند.

بازدید رئیس جمهور از نمایشگاه عکس در دفتر هماهنگی

دیشب نمایشگاه‌عکس بازدیدهای رئیس جمهور بمناسبت یکمین سالگرد انتخابات رئیس جمهوری بوسیله دکتر سیدابوالحسن بنی‌صدر رئیس جمهوری و فرمانده‌کل قوا گشایش یافت. در این نمایشگاه که در محل دفترهماهنگی همکاریهای مردم با رئیس جمهور تشکیل شده است عکسها و اسلایدهای مربوط به بازدیدها و مسافرتهای رئیس‌جمهوری از نقاط مختلف کشور به نمایش گذاشته شده است.

رئیس جمهوری پس‌از گشایش این نمایشگاه قسمتهای مختلف آن را مورد بازدید قرار داد. این نمایشگاه ازدیروز به مدت ۱۰ روز برای بازدید عموم از ساعت ۱۰ صبح تا ۵ بعدازظهر در محل دفتر هماهنگی واقع در انتهای خیابان شهید مطهری نرسیده به جاده قدیم شمیران نبش خیابان فتح دایر میباشد.

کروکان دیگر در مورد نگهبانان کروکانهای زن گفت محافظ زنهای کروکان خانمهائی بودند که آنها را خواهر صدا میکردند. کروکانها گفتند که آنها هرگز شکنجه نشده‌اند. ضمنا" درهمان برنامه، اظهارات موشه دایان را در مورد کروکانها پخش کرد. در این برنامه موشه‌دایان در مورد آزادی کروکانها گفت اگر من جای آمریکا بودم، درهمان مرحله اول به ایران حمله میکردم. دراینصورت یا همهٔ آنها کشته‌میشدند و یا اینکه همه را به آمریکا برمیگرداندم.

۳ تن از گروگانها: ما در ایران هرگز شکنجه نشدیم

بنابه گزارش رسیده از واشنگتن شبکه تلویزیونی سی‌بی‌اس در برنامه مخصوص دیشب خود با سه‌تن ازگروگانهامصاحبه‌ای ترتیب داد. دراین مصاحبه گروگانهای آزادشده از محافظین خود در تهران نام بردند و گفتند که آنها دانشجو بودنداکثرا" با هوش و زیرک که‌واقعا" تشنه شهادت بوده وحتی برخی از آنها به‌جبهه‌ها رفتند و شهید شدند. که‌این واقعا" قابل تقدیر است. یکی از گروگانها اظهار داشت: دانشجویان همگی مسلمان بوده و نماز میخواندند.

ترحیم

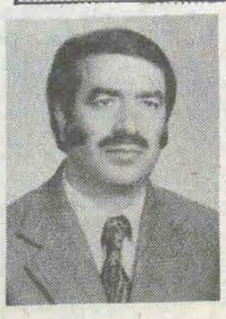

انالله و انا الیه راجعون

باکمال تاسف درگذشت اندوهبار و نابهنگام عزیزمان علی‌اکبرسرمدی - خمینی را باطلاع دوستان و آشنایان میرساند.

مجلس ترحیم زنانه و مردانه آن مرحوم روز دوشنبه ۶بهمن ماه‌جاری از ساعت ۲/۳۰ الی ۴/۳۰ بعدازظهر در مسجد احمدیه نارمک و سه‌شنبه ۷بهمن ماه‌در همان ساعت در مسجدالنبی میدان نبوت (هفت‌حوض نارمک) برقرار است

خانواده‌های سرمدی - بهرامی - احمدی - رضائی عباسیان - هاشمی - گلی - محمدی - فرقدان - جلالی - جلالی‌مهر - حیاتی - طمسی - خرسندی همایونی - انتصاری - داور - کمره‌ای - امامی - میراحمدی - علوی - کیوان و خانواده‌های وابسته.

دیدار با امام

پیش ازظهر دیروز عبدالکریم سروش، جلال‌الدین فارسی وعلی شریعتمداری اعضای ستاد انقلاب فرهنگی بحضور امام خمینی رسیدند همچنین گروهی از خانواده‌های شهدا و اعضای نهادهای انقلابی بندرماه‌شهر و بندر امام خمینی با امام خمینی رهبر انقلاب و بنیانگذار جمهوری اسلامی ایران درحسینیه جماران دیدار کردند.

ازسوی هیئت دولت نماینده قوه مجریه در صداوسیمای جمهوری اسلامی ایران تعیین شد

تهران - خبرگزاری‌پارس هیئت دولت جمهوری اسلامی ایران درساعت ۱۸ و ۱۵ دقیقه (دیروز) یکشنبه ۵۹/۱۱/۵ بریاست آقای محمدعلی رجائی نخست‌وزیر تشکیل جلسه داد. در این‌جلسه که با قرائت آیاتی از قرآن کریم آغاز گردید برنامه اقتصادی‌دولت مطرح شد و در ارتباط با آن مسئله مالکیت در اسلام و نظام جمهوری اسلامی مورد بررسی و تبادل‌نظر اعضای کابینه قرارگرفت.

درهمین نشست‌برای گزینش نماینده قوه مجریه در شورای‌مدیریت سازمان صدا و سیمای جمهوری اسلامی ایران تصمیم‌گیری شد و آقای حسین غفاری بااکثریت قاطع آراء هیئت‌وزیران باین سمت انتخاب گردید هیئت دولت همچنین تعیین آقای مهندس محمد شهاب کتابادی وزیر مسکن و شهرسازی‌را بعنوان عضو شورای حقوق و دستمزد مورد تصویب قرار داد.

جلسه هیئت دولت پس از سه ساعت بحث و بررسی در ساعت ۲۱و۱۵ دقیقه بکار خود پایان‌داد.

کارنامه رئیس جمهور

گزارش مردم

* شما که این نوشته را میخوانید حق ندارید تسلیم دستورات غیر قانونی بشوید

* گفته‌اند باید در تصادف اتومبیل رئیس جمهوری را از بین ببرند، بعد هم عزای عمومی اعلام کنند.

بسم‌الله‌الرحمن‌الرحیم

بقیه دوشنبه ۲۲ تا چهارشنبه ۲۴ دیماه ۵۹

به همه اینها یک به یک خواهم رسید، اما شما که این نوشته را میخوانید نیز وظیفه دارید. شما حق ندارید تسلیم دستورات غیرقانونی بشوید. هرکس در این جمهوری آزاداست به هر حسابی که میخواهد کمک بکند. مقامات دولتی حق ندارند افراد را مجبور بکنند که به این حساب پول نریزند و به حساب‌دیگری بریزند.

بهرحال این کارها سقوط اخلاقی و معنوی جمهوری اسلامی است آنها که به اینکارها دست میزنند، به سخافت و پستی نمیکنند این اعمال جنبه شخصی ندارد، در یک جمهوری‌اسلامی بایدمعنویت حاکم باشد، معنویت اسلامی. اینکارها به انزجار و وسعت گرفته دامنه انزجار عمومی می‌انجامد که خدا میداند عواقب آن چیست. امیدوارم این اخطارها کفایت کند و خود مردم هم نسبت‌به‌این‌امورلاقیدنمانند اعتراض کنند، مقاومت‌کنند و نگذارند این فسادها در جمهوری آغاز بگیرد و بعد ادامه پیدا کند که اگر چنین بشود ما به همان فسادهای رژیم سابق بر خواهیم گشت. شما مردمید که مسئولید. شما میتوانیدو ظاهرا" این مقدار در این جمهوری حق دارید که تمایل و اعتماد خودتان را اظهار بکنید و پول خودتان را به حسابی که میخواهیدبریزید. اگراین حق را هم از شما بگیرند و شما دم نزنید، دیگر صاحب چه حقی میتوانید باشید؟ پس این مسائل مستقیما" به حقوق و آزادیهای شما که در قانون‌اساسی جمهوری اسلامی تصویب شده‌است راجع میشودوخود شمائید که باید پاسدار آزادیها و حقوق خودتان باشید.

باری، مسئله دیگری که همین چهارشنبه شب ازآن مطلع شدم گزارش کوتاهی به پایگاه اطلاعاتی خوزستان به این عبارت است. "بنا بر یک گزارش موثق قرار است که در جاده، اندیمشک به اهواز در مسیر راه با آر- پی- جی- هفت به اتومبیل رئیس جمهوری حمله شود. ماشین ایشان قبلا" شناسایی گردیده‌است. از اطلاعات و بررسیهای‌سیاسی‌سپاه اهواز.

دیروز هم گزارشی در باره یک‌متن ۴۰صفحه‌ای که برنامه‌کاریکی‌ازهمین‌گروههای‌سیاسی‌موجوداست‌بدستم آمد که شش، هفت ماده است و در شرایط جنگی نمیخواهیم این مواد را ذکر کنیم، اما یک ماده‌اش‌به چگونگی از بین بردن رئیس‌جمهوری راجع است و نکته‌ای که دارد این است که در آن به تصادف‌اشاره شده‌است. گفته‌اند باید در تصادف اتومبیل رئیس جمهوری را از بین ببرند بعد هم عزای ملی اعلام بکنند و لابد هم نان این رئیس جمهور را بخورند این گروه در این زمان ما ازآتش‌بیارهای معرکه است و از آنهاست که گفت هر چه از اوعمل بشودآخر سر باید بگوئیم که از ماست که بر ماست".

فعلا" در این باره بیشتر از این نمیگویم، امیدوارم این اطلاعات دقیقتر بشوند و اینها را برای مردم افشاء کنم بلکه این جمهوری اسلامی از دست وزبان‌و عمل اینها آسوده بشود. اینهم گزارش این سروز.

حراج پارچه سراشروع شد
زردتشت مقابل بیمارستان مهر

نمک یدار
رجوع به صفحه نیازمندیها

سخنان پندآمیز امام در دیدار با نمایندگان مجلس شورای اسلامی

امام خمینی رهبرانقلاب و بنیانگذار جمهوری اسلامی ایران به مناسبت میلاد با سعادت رسول‌اکرم (ص) و امام جعفر صادق (ع) در جمع‌گروهی از نمایندگان مجلس شورای اسلامی و عده‌ای از وزراء، هیئت دولت و اقشار مختلف مردم سخنانی بدین‌شرح ایراد فرمودند.

بسم‌الله الرحمن‌الرحیم

امروز روز بسیار بزرگی است که هم پیشوای امت بزرگ اسلامی، دنیا را به نور مبارکشان منور کردند و هم پیشوای بزرگ مذهب و شاید در ایام دیگر ما مثل امروز کم داشته باشیم یا نداشته باشیم و من تبریک‌عرض می‌کنم به همه ملتهای‌اسلام و همه کشورهای اسلامی و به شما آقایان وکلای محترم مجلس و هیات دولت و سایر برادرانی که در اینجا حضور دارند و من سلامت توفیق پیروزی همه شما را از خداوند تعالی خواستارم. برکت‌وجود رسول‌اکرم برکتی است که در سرتاسر عالم از اول خلقت تا آخر یک همچون موجود با برکت نیامده است و نخواهد آمد. اشرف موجودات و اکمل انسانها و بزرگتر مربی بشر این وجود مبارک است. و مبین احکام اسلام و ایده‌های رسول‌اکرم ذریه مطهر ایشان و خصوص حضرت جعفرابن محمدصادق هستند کوشش انبیاء و ایده بعثت در تمام قرنها تربیت این موجود است. این موجودی که عصاره همه مخلوقات است و بااصلاح او اصلاح میشود عالم و با فساد او به فساد کشیده میشود. کوشش انبیاء از اول تا اخر این بوده است که این موجود را به صراط مستقیم دعوت کنند و راه ببرند. نه همان هدایت و گفتن تنها بلکه راهنمائی و الگو بودن‌خودشان در اعمال و در افعال و در اقوال برای اینکه این موجود را به ان کمالی که لایق است برساند. و مع‌الاسف این ایده به ان‌طوریکه آنها می‌خواستند حاصل نشد و بعدها هم آنطوریکه انبیاء درنظر داشتند حاصل نخواهد شد. برای‌اینکه انها مواجه هستند بایک موجودی که این موجود شناخته نشده‌است الا برای خدا و کسانیکه علم را از خدای تبارک و تعالی اتخاذ کردند و یک موجود پیچیده‌ای است که حتی خودش از خودش اطلاع ندارد و شاید این کلمه‌ای که وارد شده است که من عرف نفسه فقد عرف ربه‌تعلیق به یک امر محالی باشد. برای نوع بشر شناخت انسان خودش را و شناخت اوصافی که در انسان هست و غرایضی که در انسان هست این از اموری است که یا محال است یا نظیر محال. الا هرکسی که عصمه‌الله تعالی. انسان خودش از باب اینکه حب نفس دارد و هرچه را می‌خواهد برای خودش می‌خواهد برای خاطر این حب نفس شدید از بسیاری از امور غافل است یعنی با این حب نفس نمی‌تواند خودش را ازاد بشناسد. سه نظر در عالم است. یک نظری که از روی حب مطالعه می‌کند موجودات را یا بعض موجودات را و یک نظری که از راه بغض نظر می‌کند به‌همه‌چیز و یک نظر ثالثی که حب و بغض در ان نیست و آزاد است آن دو نظر نظراشخاصی است که‌آزاد نیستند. بزرگترین گرفتاری بشر و ماها این گرفتاری است که خودمان داریم و از ناحیه خودما است. کسیکه از روی حب نفس به مردم و اشیاء نظر می‌کند و به اشیایی که نظر می‌کند از راه حب است این نمی‌تواند آزاد باشد درنظر دادن گرفتار است و کسیکه از راه دشمنی و بغض نظر می‌کند به موجودات یا به اشخاص یا به گروهها این آزاد نیست نمی‌تواند حکم صحیح بکند. انسان گمان می‌کند که من خودم هرچه می‌گویم از روی آزادی است و بی‌نظری لیکن اگر کسی یک همچه ادعائی کرد انرا نپذیرد. نمی‌تواند این انسان موجودآزاد از هواهای نفسانی و از حب نفس که منزه همه گرفتاریها است آزاد بشود. مدعی ازادی از اینطور امور زیاد است. لیکن واقعیت کم است ممکن است که بسیاری از اشخاص حتی خودشان هم توجه نداشته باشند به اینکه بنده خودشان هستند. نه بنده خدا خودشان هم خودشان را مبرا و منزه می‌دانند و این برای همان حب‌نفسی است که انسان دارد. این حب نفس تمام عیوب انسان را به خود انسان می‌پوشاند هر عیبی که داشته باشد برای‌خاطر این حب نفس آن عیب رانمی‌بیند و گاهی هم ان عیب را حسن می‌دانند. و تا انسان با مجاهدتها و تبعیت از تعلیمات انبیاء از این گرفتاری و عبودیت نفس خارج نشود نه خودش اصلاح می‌شود و نه می‌تواند احکامی که می‌کند و رای‌هایی که می‌دهد صحیح باشد مطابق واقع باشد. اتفاق می‌افتد لیکن نمی‌تواند مطلقا اینطور باشد انسان یک عملی از یک شخصی در یک محیط در یک ساعت از یک شخص صادر میشود دو نفر که این عمل را می‌بینند یکی از آنها با این دشمن است این عمل را بد می بیند و یکی‌اشان که با این دوست است این عمل را خوب می‌بیند عمل از یک آدم است دریک‌وقت است در یک محیط است در یک شرایط است همه چیزهایش با هم مجتمع است لیکن برای آن گرفتاری که بیننده دارد ان عدم آزادی که بیننده دارد و اسیر هوای نفس است این عمل را عینا خوب می‌بیند اگر با آن آدم خوب باشد. و این عمل را عینا بد می‌بیند اگرچنانچه با آن آدم بد باشد و انسان خودش هم متوجه نیست، هستند اشخاصی که بی‌جهت می‌دانند و تکذیب می‌کنند یا می‌دانند و تعریف می‌کنند. انطور هستند اما شاید بسیاری اینطور باشند که به واسطه آن اسارتی که دارند و ان گرفتاری که در باطن خودشان مبتلای به آن هستند و ان شیطانی که در نفس انسان فعال است، آن گرفتاری نمی‌گذارد که انسان آزادانه حکم بکند. نمی‌گذارد که انسان آنطوریکه واقعیت است ادراک کند و انطوریکه واقعیت است او را بگوید. یا واقعیت را به واسطه همین عبودیتی که دارد بندگی که دارد و انطوریکه سلطنت براو دارد شیطان و قوای شیطانی خودش یا ادراک نمی‌کند مطلب را و یا اگر ادراک هم کرد نمی‌خواهد او را اظهار کند. از آن طرف هم همینطور تعریفها و تکذیبهایی که ماها می‌کنیم انسان عادی می‌کند این تعریف‌و تکذیب به واسطه همین علاقه‌ای که به خودش و وابستگان خودش که آنهم علاقه‌ای به خود است.

علاقه به وابستگان علاقه به خود است این چون پسر من است و این چون برادر من است و این چون هم‌سلک من است این همه من است و تمام این اشیاء در انسانهای عادی تمام برمی‌گردد به خود من اگر از کس دیگری هم تعریف کند این از باب اینکه به او متعلق است تعریف می‌کند اگر انسان بخواهد خودش را تجربه کند یکوقت که خلوت می‌شود خودش بنشیند پیش خودش دونفر را که یکی‌اشان از رفقای اوست از اقربای او است بسته به او است و یکی‌اشان با او مخالفند و با او مثلا دشمن هستند. او بنشیند و فکر کند که این عملی که از این دشمن من و دوست من صادر شده است چه شده است که من این عمل خصوصی را وقتی که‌نسبتش می‌دهم به دوستم شروع‌می‌کندازش‌تعریف‌کردن یا لااقل عیب‌پوشی‌کردن به حیل. و آن عمل اگر چنانچه از دشمن من صادر بشود یکی را چندمی‌کنم و هیاهو می‌کنم اگر انسان بنشیند و واقعا بخواهد بفهمد که خودش چه‌کاره است باید این موازین را ملاحظه کند اگر یک عمل خوبی صادر شد از یک دشمنی این عمل خوب را ستایش کند نبیند که یک همچین هنری دارد اگر یک عمل بدی از یک بسته‌ای صادر شد این را بد بداند و بگوید بد است نمی‌گویم که اسرار مردم را فاش کند من می‌گویم که پیش خودش البته اسرار مردم هرچه باشد فاش‌کردن برخلاف اسلام است و غیبت و تهمت و همه اینها از مسائلی است که انسان به آن مبتلا است لیکن ابتلای انسان به خودش از همه ابتلاها بالاتر است شاهد همین است که من اگر یک امر خیلی برجسته‌ای از یکی صادر شد من بنای به مناقشه می‌گذارم که این امر شایسته را هرچه بتوانم آنرا از ارزش بیاندازم و اگر این امر شایسته از یک دوستی یک متعلق به خود من صادر شد، بنای براین می‌گذارم که این امر شایسته را بیشتر از مقداری‌که هست این را نمایش بدهند همه اینها زیر سر خود من است‌به خارج هیچ مربوط نیست. دنیا من هستم‌این عالم ملک این عالم طبیعت، یکی از مخلوقات خدا است و این عالم طبیعت هم جلوه‌ای از جلوه‌های خدا است تعلق به این عالم طبیعت تعلق به این دنیا این اسباب این می‌شود که انسان رامنحط می‌کند ممکن است که یک کسی به‌یک تسبیحی آنقدر تعلق داشته باشد که یک کس دیگری به یک سلطنت آن تعلق را نداشته باشد این اولی بیشتر به دنیا چسبیده است و ان دومی کمتر.سلیمان‌بن‌داوود هم سلطان بود سلطانی که برهمه‌چیز حکم می‌کرد لیکن ان سلطنت یک سلطنتی نبود که دل سلطان را دل سلیمان‌ابن داوود را به خودش جذب کند رسول اکرم هم رئیس یک ملت بود و فرمانفرمای ملت بود لیکن این فرمانفرمائی اینطور نبود که او را به خودش جذب کند. فرمانفرمائی در تحت سیطره او بود نه او در تحت سیطره فرمانفرمائی. اگر انسان سیطره پیدا بکند به حب نفس، برخودش و برهمه چیز این اهل دنیا دیگر نیست ولو اینکه همه دنیا را داشته باشد مثل حضرت سلیمان و امثال او و اگر این سیطره نباشد و انسان در این غفلت که ما داریم باشد این آدم اهل دنیا هست و دنیای دنی‌پست دنیا وآخرت خدا و دنیا اینها دوچیز است که ما وقتی که تعلق به او داشتیم عالم ملک می‌شود دنیا این دنیای من است. من وقتی تعلق به این داشتم و تحت نفوذ او بودم تحت نفود سیطره بودم تحت نفوذ ریاستها تحت نفوذ مقامات بودم همه اینها دنیا است و من خودم اسیر هستم هرچه مسئله سلطنت زیادتر بشود اسارت زیادتر می‌شود. من اسیر او هستم و خودم ملتفت نیستم و اگر چنانچه انسان موفق بشود به انکه انبیاء می‌خواستند که از تحت این سیطره نفس بیرون برود این اعداء عدو بیرون برود این اسارت را و قید اسارت را از کردن خودش بردارد این ادم می‌شود یک ادمی که برهمه چیز سیطره دارد و چیزی براو سیطره ندارد. وسیطره‌ای که برهمه چیز دارد هم در حساب نمی‌آورد نمی‌بیند او را چیزی و همانطوریکه برای دوستان خودش خیر و صلاح می‌خواهد برای دشمنان خودش هم خیر و صلاح می‌خواهدانبیاء اینطور بودند انبیاء غصه می‌خورند. برای کفار غصه میخورند. برای منافقین که چرا باید اینها اینطور باشند انبیاء زحمتشان این بود که این کفار و منافقین را و این اشخاص‌معوج را و این انسانهای دربند اسارت خود و علاقه به دنیا هستند و همه مفاسد هم زیر سر همین است اینها را می‌خواهند آزادشان کنند. و این ماموریت بسیار مشکل بوده‌است و این ماموریت هم عمومی نشد که بشود و از این به بعد هم این معنی نخواهد شد. این انسان آدم نمی‌شود تا آخر هم. یک مثل معروفی بود که می‌گفتند ملاشدن چه اسان آدم‌شدن چه مشکل. شیخ ما رحمت‌الله می‌فرمود که ملاشدن چه مشکل ادم شدن محال است. انسان اگر بخواهد حکم بکند به یک‌مطلب تصدیق کند در باطن مطلبی را اول برود سراغ خودش، خودش ببیند چه‌کاره است. انسان کنار بشیند و نظرش را به عیوب مردم بیاندازد و از محسنات دیگران عیب‌جوئی بکند یا بدیهای دیگران را تحسین بکند خوب این یک امرش آسان است انسان وارد هیچ معرکه‌ای نمی‌شود آنهائی که در سرحدات دارند جنگ می‌کنند هی‌اشکال می‌کند به آنها، وارد هیچ اداره‌ای نمی‌شود، آنهائی که وارد هستند اشکال می‌کند. وارد هیچ مرکزی که باید اصلاح بکند امور را نمی‌شود این کنار می‌نشیند و شروع می‌کند هی‌مناقشه‌کردن و عیب‌تراشیدن. این کار آسان است و خیلی هم رایج شاید باشد. اما اگر انسان اول نشست و پیش دل خودش نشست. پیش افکار خودش نشست ببیند خودش چه‌کاره است امتحان کند خودش را اگر یک پیروزی از دشمن حاصل شد برای اسلام و به صلاح‌اسلام بود ببیند که این خوشحال می‌شود از این و تبریک به حسب قلبش می‌گوید به این یانه بدش می‌آید از پیروزی اسلام که به دست این واقع شده است می‌خواهد اسلام پیروز نباشد که مبادا این آدم پیروز بشود اگر انسان پیش دل خودش بنشیند و فکر این را بکند که اگراین پیروزی که به دست او حاصل شده بود برای اسلام به دست من حاصل شده بود فرق می‌کند در قلب من بین این و او این اسلام‌خواه است این اسلام را میخواهد، آنکه اسلام را میخواهد اگر بدست کافر هم حاصل بشود خوشش میآید اگر پیروزی بدست یک کافر برای اسلام حاصل بشود این از کافر بمااینکه کافر است خوشش نمیآید از آن عملش خوشش میآید و از این به اعتبار اینکه این پیروز شده است و اسلام را پیروز کرده است خوشش میآید و اگر چنانچه کارشکنی از یک نفر آدمی که دوست او هست محبت به او دارد این حاصل بشود یا از خودش حاصل بشود ببیند در قلبش این اثری میگذارد یا نه، اثر نمیگذارد.

ادامه‌دارد

رئیس‌جمهور: امام فرمودند برای اداره صدا وسیما باید افراد بیطرف باشند و از یک گروه نباشند

رئیس جمهوری شب گذشته درگفتگوئی در باره مطلبی درسخنرانی پریروز خود درمیدان امام اصفهان، که طی آن به تشریح سه شعار عمده انقلاب "استقلال، آزادی، جمهوری اسلامی" پرداختند، درباره نحوه اداره صدا وسیمای جمهوری اسلامی ایران و بیانات امام به ایشان درباره ترکیب شورای سرپرستی این سازمان که توسط سه قوه باید انتخاب ومعرفی شوند،گفت:

من دراجتماع مردم اصفهان گفتم که اجتماع شما مردم دراینجا نشان میدهد که وضعیت فعلی رادیوتلویزیون با تبلیغاتی که میکند نه تنها به ضرر من تمام نشده بلکه بنفع من‌است اما به زیان کشوروانقلاب اسلامی است.

رادیوتلویزیون باید صدای مردم باشد ونه صدای یک گروه وحزب خاص.

رئیس جمهور افزود من‌برای‌این باره با امام نیز صحبت کرده‌ام و امام فرمودند در اداره صدا وسیما باید افراد بیطرف باشند واز یک گروه نباشند. امام همچنین فرمودند که به آقایان دیگر هم این مطلب را گفته اند.

ملاقات گروهی از نمایندگان ترکمن صحرا با نخست‌وزیر

گروهی از نمایندگان مردم ترکمن‌صحرا با محمدعلی رجائی نخست‌وزیر ملاقات و گفتگو کردند.

بگزارش خبرنگار خبرگزاری پارس در این دیدار که بیش از ۳۰ دقیقه بطول انجامید ضمن معارفه و آشنائی مشکلات هیئت ۷ نفره واگذاری زمین در این منطقه‌مورد بحث‌وتبادل‌نظر قرار گرفت.

سخنان نخست وزیر در جمع پرسنل منطقه یکم نیروی دریائی

بندرعباس - خبرگزاری پارس - محمدعلی‌رجائی نخست‌وزیر جمهوری اسلامی ایران درجمع پرسنل منطقه یکم نیروی دریائی خلیج فارس سخنان مشروحی ایراد کرد. وی در قسمتی از سخنان خود ضمن اشاره به بی‌نظیر بودن انقلاب اسلامی ایران درباره چگونگی برخورد نیروهای مسلح بامردم اظهار داشت:

برخورد نیروهای مسلح بامردم انقلابی درجهان به دو گونه است یکی اینکه نیروها دربرخورد با مردم تا آخرین نفس در مقابل مردم.ایستادگی میکنند ومردم را قتل‌عام میکنند که این باعث تحمیل رژیم غیر مردمی ووابسته برمردم میشود دراین صورت یک چنین نیروی مسلحی‌ازپایگاه مردمی برخوردار نبوده و ضد مردمی میباشدیکونه‌ای که آن‌نفرتی که مردم نسبت به رژیم داشتند نسبت به نیروهای مسلح نیز پیدا میشود.خوش‌بختانه برخورد نیروهای مسلح ما درطول انقلاب با مردم انقلابی ماینگونه نبوده وهرجا که بامردم درطول انقلاب برخورد نمودند به مردم پیوستند واز سرکوبی مردم خودداری کردند.دوم اینکه ارتشها اگر تسلیم مردم شوند که دراین صورت از بین خواهند رفت وارتش از ارتشی بودن خارج شده ودرمیان مردم‌ازبین میرود.ارتش‌ما دربرخورد با مردم درطول انقلاب از نوع دوم هم نبود نیروهای مسلح ما یگونه‌ای با مردم برخورد نمودند که مردم به استقبال آنها رفته وگل‌بارانشان کردند.

نخست‌وزیر درقسمت دیگری از سخنان خود گفت ما شاهد بودیم که شاه تسلیم مردم شد و دیدیم که چه بسرش آمد وارتش ما درمقابل مردم راه مخصوص بخود را انتخاب کرد وآن ازجهت ویژگیهای خاص انقلاب بود وافراد ارتش ما به مردم پیوستند وحرکت انقلابی خودرا آغاز کردند. ارتش بمردم پیوست و مردم آغوش خودرا برای آنها باز کردند.

رژیم منحط پهلوی که خیال میکرد یک ارتش ضد مردمی ایجاد کرده است،بگورستان فرستاده شد نخست‌وزیر خطاب به برادران نیروی‌دریائی گفت ارتش باید این حالت بی‌نظیر وبی‌مانند را که در رابطه با مردم ایجاد شده است، برای خود حفظ کند. نخست‌وزیر افزود دشمنان ما بسیار کوشیده‌اندپیوند ارتش ومردم‌را که یک پیوند روحانی است از بین ببرند وما فرهنگ مکتبی خاص خودرادارایم که ناشی از ایمان‌واعتقاد واطمینان مردم است و ما همین‌را دنبال خواهیم کرد.

در حاشیه سخنرانی رئیس جمهور در اجتماع مردم اصفهان

کاتیوشای وطنی!

دیروز مصادف با تولد با سعادت حضرت‌ختمی مرتبت، ریاست‌جمهوری از شهراصفهان و اردوگاههای مهاجرین مناطق جنگ‌زده بازدید کرد. و بنا به درخواستهای مکرر و موکد مردم اصفهان با آنها در میدان امام آن شهر سخن گفت، جمعیت در میدان امام موج میزد، از ساعت ۶ صبح مردم گروه‌گروه بطرف میدان امام میرفتند و از همان ساعات‌اول مواجه با گروهی شدند قریب به یکصدنفر که ردیفهای جلوی جایگاه را اشغال کرده بودند و همگی مجهز به عکس‌هائی از شخصیتهائی بودند که میدانید، میدان هم از عکسهای رئیس‌جمهور موج میزد. بمحض شروع سخنرانی این عده شروع کردند شعارهائی بدهند که مردم بالاخره تحمل میکردند، شعارها تحریک‌امیز بود. و گروه معدود سعی‌میکردند بهرصورت شعار خود را بدهند، مردم هم کاری بکار آنها نداشتند. کم‌کم شعارها رنگ ضدیت و خصومت بخود گرفت. یک‌نفر هم با یک بلندگوی دستی‌شروع به شعاردادن علیه سخنران نمود که البته بسرعت برق و باد مردم او را دعوت بسکوت کردند. البته غائله به اینجا خاتمه نیافت و گروه معدودبه‌تحریکات خود ادامه دادند تا آنجا که با شعارهائی درباره "سپهسالاری" و امثال آن خواستند دیگر حوصله مردم را بجوش آورند، و قصد اصلی آنها برهم‌زدن سخنرانی بود. کم‌کم شروع به پرتاب چوب و کفش به جمعیت هم نمودند. تا اینجا صحنه عادی بود جمعیتی بالغ برصدهزار نفر شعار درود برخمینی، سلام بربنی‌صدر میدادند و آن چنددهنفر هم نعمه خود را ساز می‌کردند، اما بمحض‌تعدیات‌بعدی گروه جمعیت آرام بخروش درآمد، و مردم بطرفه‌العینی گروه مهاجم را با ضرب لنگه‌کفش (که به این کار کاتیوشای وطنی میگفتند) از میدان بدر کردند، به کوشه‌ای بردند و تا اخر سخنرانی انها را آرام در انجا نگاهداشتند. و جای شما خالی بود که ببینید مردم با منافقین چگونه رفتار میکنند و جای دشمنان شما خالی که سرنوشت مفتضحانه این‌منافقین را مزه‌مزه کنند. در این ضمن وضعیت بلندگوها و جایگاه نیز بهم خورد و لاجرم رئیس‌جمهوری برای ادامه سخنرانی به بالای عالی‌قاپو رفت و بالاخره سخنرانی در نهایت آرامش ادامه یافت با این تفاوت که فریادهای کوه‌شکن مردم حاکی از اللهاکبر، اللهاکبر، اللهاکبر خمینی‌رهبر، مرگ برمخالف بنی‌صدر دیگر فرصت مخالف‌خوانی به گروه معدود نداد و تا ساعت‌ها بعد نیز فضای شهر اصفهان را شعارهای سلام برخمینی، درود بر - بنی‌صدر، ما پیرو قرانیم، ما حزب نمی‌خواهیم، مسلمان بپاخیز، حزب‌شده .... آکنده بود.

باین ترتیب مردم دیروز در اصفهان نشان دادند به منافقینی که تحت‌لوای احزاب وگروهها و در پشت عکس دولتمردان و شخصیت‌ها مخفی میشوند و میخواهند با سوءاستفاده از نام و عکس وشعارهای‌آنها صف یکپارچه مردم را برهم بزنند فرصت خرابکاری نمیدهند و در مقابل اعمال زور و تهدید و ضرب و جرح آنان تصمیم به مقاومت می‌گیرند که نیروهائی که علی‌الاصول‌باید درجهت وحدت مردم و پیشرفت انقلاب گام بردارند بیش از این در میان مردم منزوی شوند و کینه وخصومت جای محبت و دوستی را بگیرد که این هم بضرر آنها است و هم به ضرر کشور و انقلاب‌اسلامی آن.

عده‌ای‌از کسانیکه آشوب میکردند توسط مردم دستگیر و تحویل مامورین شهربانی اصفهان شدند. اکنون مردم منتظرند تا معلوم شود این اشخاص کیه‌بودند و چرا اقدام به‌تشنج و درگیری میکنند.

تحصن گروهی از مجاهدین عراقی در هتل استقلال

در پی تحصن گروهی از مجاهدین عراقی مقیم تهران در هتل استقلال که به خاطر اعتراض به تشکیل کنفرانس سران اسلامی طائف انجام شد نمایندگان حزب‌الدعوه در گفتگوئی با خبرنگار خبرگزاری پارس علت تحصن و نیز رئوس مطالب شکوائیه این‌حزب به دبیرکل کنفرانس‌سران اسلامی‌را توضیح دادند و گفتند:

وقتی که‌مطلع شدیم حبیب شطی همراه هیئت اعزامی‌کنفرانس طائف میخواهند به ایران بیایند، گروهی از برادران را همراه یادداشتی نزد ایشان فرستادیم که ضمن‌تسلیم یادداشت گزارشی‌ازاوضاع داخلی عراق نیز بایشان بدهند.

یکی از نمایندگان مجاهدین عراقی به حبیب شطی گفته است در هر خانه از عراق عزاداری است. تاکنون هزاران نفر کشته واخراج و تعداد ۵۰ هزار نفر در زندانهای صدام‌بسر می‌برند. وی اضافه کرده است که دشمن صدام در عراق تنها شیعه نیست بلکه همه را شامل میشود و بهترین دلیل شهادت حجت‌الاسلام مجاهد شیخ عبدالعزیز بدری است ،ایشان از علمای درجه اول اهل تسنن بودند. که در زندان شهید شدند. یکی دیگر از نمایندگان این حزب به دبیرکل کنفرانس اسلامی گفته است: نقطه مشترک سه مسئله‌فلسطین افغانستان و جنگ‌تحمیلی عراق بر ایران که در راس کار کنفرانس است جدا کردن ممالک‌اسلامی از طریق ایجاد جنگهای تحمیلی بوده و تاکید برمسائل منطقه‌ای‌ونژادی دارند برای اینکه اجازه ندهند سرنوشت‌مسلمین تغییر پیدا کند. وی در قسمتی از سخنان خود به اعدام‌آیت‌الله سیدمحمدباقر صدر و خواهرش نیز اشاره کرد.

مجلس‌ختم دکتر سرمدی از سوی دفتر ریاست جمهوری

خبرگزاری پارس- دفتر ریاست جمهوری با صدور اطلاعیه‌ای ضمن تسلیت به مناسبت فوت‌نابهنگام دکتر علی‌اکبر سرمدی خمینی اعلام کرد مجلس ختم آن مرحوم در مسجد احمدیه نارمک در روزدوشنبه برگزار خواهد شد.

متن اطلاعیه بدین شرح است:

بسمه تعالی

باکمال تاسف فوت نابهنگام‌اقای دکتر علی اکبر سرمدی خمینی سرپرست ستاد مبارزه با گران‌فروشی تهران را براثر گازگرفتگی در تونل کندوان به اطلاع می‌رساند ضمن عرض تسلیت به کلیه بازماندگان وهمکاران، مجلس ختم آن فقید سعید روز دوشنبه از دوتا چهار و سی‌وسددقیقه بعداز ظهر در مسجد احمدیه واقع در نارمک منعقد خواهد شد.

دوسند گویا

دونامه‌ای که درزیر می‌خوانید ازطرف حجت‌الاسلام والمسلمین لاهوتی نماینده محترم مجلس شورای اسلامی در ارتباط با سخنان قبل از دستورشان که دیروز درمجلس ایراد کردند، دراختیار انقلاب اسلامی قرار گرفت.

دادستانی کل انقلاب جمهوری اسلامی ایران
شماره ۷/۵۸
تاریخ ۱۳۵۸/۵/۲۵
جناب آقای حجت‌الاسلام لاهوتی مدظله

بموجب این حکم به جنابعالی اختیار داده میشود که بامراجعه وبررسی به سازمانهای سپاه پاسداران وکمیته‌ها ودیگر مراجعی که بعنوان‌مامورین انتظامی پس از پیروزی انقلاب تحت مراسم وعنوان و فرقه وگروهی تشکیل شده است، مراجعه نموده و اعمال وکردار افراد پاسدار وروسا ومامورین کمیته‌ها وانتظامی‌را از حیث ارتکاب جرائم ضدانقلابی‌ازجمله دادن شکنجه واذیت وآزار وحیف ومیل-بازرسی و کنترل نموده وبازداشتگاهها و زندانهای غیرقانونی و نامشروع که احیانا درمراجع مزبور تشکیل شده باشد بررسی وتفتیش نموده و وضع زندانیان را موردتحقیق قرار دهید ودرصورتیکه ملاحظه فرمودید که مصادرامور درفوق‌الذکر ومامورین مربوطه اعمالی انجام داده‌اند که برخلاف موازین شرع انور ودین مبین اسلام بوده باشد وموجب سلب آسایش وامنیت وحقوق بازداشت شدگان گردده مورد استیضاح قرار دهیدوعندالاقتضا متخلفین‌را اعم از مامور و پاسدار واعضاء سپاه‌پاسداران چنانچه مسلح هستند بارعایت کلیه جوانب امر از حیث پیشگیری از حوادث ناگوار آنان بدوجه احسن مرضیه خلع سلاح نمائید ودرصورت عدم امکان با استمداد از نیروهای انتظامی این وظیفه را انجام دهید ونیز متخلفین‌را به دادسرای انقلاب اسلامی استان مرکز معرفی فرمائید بدیهی است درمورد فوق‌الذکر جنابعالی اختیار تام از طرف این دادسرا دارید.

معاون قضائی دادستان انقلاب اسلامی مرکز

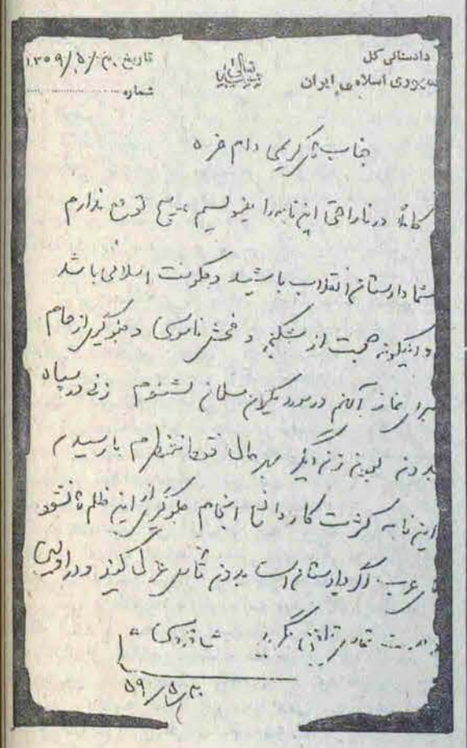

دادستان کل انقلاب جمهوری اسلامی‌ایران
تاریخ ۱۳۵۹/۵/۳۰
بسمه تعالی
جناب آقای کریمی دام عزه

کاملا درناراحتی این نامه را می نویسم، هیچ توقع ندارم شما دادستان انقلاب باشید وحکومت اسلامی باشد واینگونه صحبت از شکنجه وفحش ناموسی وجلوگیری از حمام برای نماز آنهم درمورد یک زن مسلمان بشنوم. زنی درسیاه بدون بعض زنهای دیگر مهربان قدم‌ناظرم بارسیدم این نامه کشف کارهائی انجام جلوگیری از این ظلم‌ها نشود آقای عرب اگر دادستان است بدون تامل عزل کنید و دراولین فرصت تماس تلفنی بگیرید. علی‌قدوسی ۵۹/۵/۳۰

دادستان کل انقلاب جمهوری اسلامی‌ایران
تاریخ ۱۳۵۹/۵/۳۰
بسمه تعالی
جناب آقای کریمی دام عزه

کاملا درناراحتی این نامه را می نویسم، هیچ توقع ندارم شما دادستان انقلاب باشید وحکومت اسلامی باشد واینگونه صحبت از شکنجه وفحش ناموسی وجلوگیری از حمام برای نماز آنهم درمورد یک زن مسلمان بشنوم، زنی درسیاه بدون بعض زنهای دیگر مهربان قدم‌ناظرم بارسیدم این نامه کشف کارهائی انجام جلوگیری از این ظلم‌ها نشود آقای عرب اگر دادستان است بدون تامل عزل کنید و دراولین فرصت تماس تلفنی بگیرید. علی‌قدوسی ۵۹/۵/۳۰

شرکت صنعتی آریافان
انواع هواکش وهیتر
جهت کارخانجات و مرغداری ها تلفن ۶۷۹۸۱۴-۶۷۷۹۴۸

عکس بالا حبیب ا.... حداد مولائیان
سن حدود ۶۰ ساله از تاریخ ۵۹/۱۰/۲۳ از منزل خارج و تاکنون مراجعه ننموده است کسانیکه از نامبرده اطلاعی دارند خواهشمند است مراتب را به کلانتر ۲ اداره آگاهی اطلاع دهند.

آقای محمد رضا پسندیده فیض آبادی فرزند محمد صادق مدنی است از فیض آباد محولات به مسافرت رفته است و تا کنون اطلاعی از نامبرده دردست نیست تقاضای عاجزانه داریم هر کس او را دید به تلفن ۵۳۳۴۵۰ مسافرخانه جمشید تهران و در مشهد به تلفن ۳۸۱۱۱ دانشمندی اطلاع دهید و مژدگانی دریافت دارید که پدر و مادر و خواهر و برادران درغم او مریض و خانواده‌ئی را شاد فرمائید. محمد صادق پسندیده

مجله علم و زندگی
شماره دهم ۴۹ مقاله در روزنامه فروشی ها - ۵ تومان نماینده می پذیریم (بجز آنجا که نداریم) صندوق پستی تهران ۵۱/۱۲۶۸

بخاری هیزومی با نصب و سوخت
۶۵۱۴۵۷

تشکر از پزشکان حاذق
آقای دکتر نورالدین هادوی و دکتر بهرام مشیری از درایت و استادی آن جنابان در مورد تشخیص مرض و عمل جراحی و معالجه اینجانب بی نهایت سپاسگزارم
قربانعلی پور مرتضی

فروش فوق العاده کتب
* پزشکی
* بیولوژی
پاب مارت ۱۶-۵ بهمن
خیابان مصدق - شمال پارک ساعی - شماره ۱۱۲۳

درجلسه علنی دیروز مجلس :

آیت‌الله لاهوتی

وعجب من ذالک که اینجانب را نزدیک پنج ماه است که ممنوع الخروج از کشور اعلام کرده‌اند

مهندس صباغیان خطاب به فرمانده کل قوا ورئیس دیوانعالی کشور: جامعه را دریابید، درحال انفجاراست، هرکس فکرکند با ازمیان بدرکردن دیگری موفق میشوداشتباه محض است

جلسه علنی مجلس شورای اسلامی ساعت ۸/۳۰ با تلاوت آیاتی چند از کلام‌الله مجید وبریاست حجت‌الاسلام هاشمی رفسنجانی تشکیل گردید. در این جلسه پس از نطقهای قبل از دستور، مجلس وارددستور شد وبرای تعیین نماینده قوه مقننه در صداو سیما بحث وتبادل نظر بعمل آورد. نخستین ناطق قبل از دستور این جلسه مهندس هاشم صباغیان نماینده تهران بود که ضمن نطق مفصلی گفت:

اختلافات درونی

بسمه تعالی

قبل از هرچیز تولد گرانمایه ناجی عالم بشریت حضرت محمد(ص) را بعموم مسلمین جهان و هم چنین ولادت باسعادت ذریه ایشان حضرت امام جعفر صادق را به تمام شیعیان جهان تهنیت و تبریک میگویم با سلامی برشهداء گلگون کفن و رهبر عظیم‌الشان انقلاب و شما خواهران و برادران نماینده سخن را شروع می کنم.

مطلب گفتنی زیاد وفرصت بسیار کم است ولی چه بهتر که در این وقت کم مهمترین آن گفته شود البته مهمترین مسائل جنگ تحمیلی عراق و مسئله گروگانهای جاسوس است که خود احتیاج به بحث مفصلی وهم احتیاج به تحلیل وبررسی دارد وهم بایستی از کلاهبافی که بعداز مسئله گروگانگیری از این نمد ساخته شده صحبت کرد ومسائل دیگر، که وقت کوتاه من اجازه نخواهد دادولی بحث در آن را ضروری می‌دانم.

از طرفی همانطور که آقای هاشمی رفسنجانی ریاست محترم مجلس بارها گفته‌اند مسئولیت نطق‌های قبل از دستور که بیشتر درد دل نماینده با موکلین خود می‌باشد بعهده خود نماینده است "با توجه به کلام دیروز امام که فرمودند مردم را دلسرد نکنید. ولی ایشان در یکی دیگر از سخنانشان با نمایندگان محترم فرمودند که چنانچه مسائلی مطرح بود اگر نظر خود را نگوئید اشتباه کرده‌اید (جمله‌ها اینطور نبوده ولی مضمون آن چنین است)من مطالبی کوتاه را بعرض نمایندگان محترم میرسانم.

برای مبارزه با جنگ تحمیلی صدام خائن و پیروزی کامل در آن احتیاج به وحدت ویکپارچگی کامل داریم در حال حاضر آن چیزی که همه ما را رنج میدهد و ایجاد دلهره وآشوب در مردم کرده است اختلافات درونی است وهرروز این اختلافات دامنه‌گسترده‌تری پیدا میکند وجای تاسف آنجا است که این اختلافات بین کسانی می‌باشد که حداقل بیست‌سال یکدیگر را

صباغیان

چرا روزنامه‌ها ودستگاههای رادیو- تلویزیون این اختلافات را دامن میزنند، چه‌کسانی هستندکه با این تحلیل‌های سیاسی غلط خود در تلویزیون وخصوصاً رادیو نقشی چنان نفاق افکنانه بازی میکنند

می‌شناسند از دانش وآگاهی وتجربه وطرزفکر یکدیگر اطلاع دارند سالها باهم مباحثه وگفتگو میکردند و هم‌سنگر، هم‌زندان بوده‌اند در قبل از پیروزی انقلاب دوش‌بدوش هم مبارزه میکردند بایکدیگر باستقبال خطر میرفتند وبعداز پیروزی انقلاب تا مدتی بازدوش بدوش هم در جهت ساختن‌جامعه‌باهم همکاری داشتند یعنی نیروهای آنها مکمل یکدیگر بودند ولی افسوس که این مدت کوتاه بود و نیروها با یکدیگر موازی شده وبتدریج به متقاطع تبدیل شده وبسوی متقابل میرود وخدا نیاورد روزی را که نیروها متقابل شوند زیرا بدیهی است در دونیروی متقابل منتجه آن تاثیر دارد در حالیکه در دو نیروی مکمل مجموع آن اثر می‌گذاردچرا؟ موجه شده بررسی کنیم دلیل اختلاف برسرعقاید اصولی و ایده‌ئولوژی مختلف است که نه این طور نیست چون صحبت من بیشتر باکسانی است‌که همه دردارالسلام هستند و با آنها که بامادر جنگ می‌باشند از ابتدای پیروزی انقلاب هم با ما در جنگ بودند کاری‌نداریم وآنها را در دار الحرب می‌دانیم واعتقاد دارم که باید با تمام قوا برعلیه آنها اقدام نمائیم وپوزه آنها را هرروز بیشتر بخاک بمالیم ولی سخن ما باکسانی است که دردارالسلام بوده‌اند و هستند بنابراین اختلاف اصولی واساسی نداریم بلکه دربرداشت‌ها و تحلیل‌ها اختلاف موجود است که این هم طبیعی می‌باشد وبایستی این اختلافات باشد تا از برخورد- های سالم آن بتوان درجهت سازندگی گام موثری برداشت

چرا روزنامه‌ها ودستگاههای رادیو وتلویزیون این اختلافات را دامن میزنند چه کسانی هستند که با این تحلیل‌های سیاسی غلط خود در تلویزیون و خصوصاً رادیو نقشی چنین نفاق‌افکنانه بازی میکنند این مفسرین هرگز برای مردم شهیدپرور ما شناخته شده نیستند چه کسانی‌بانام‌های مستعار یا حقیقی شناخته نشده در سرمقالات روزنامه‌هانفاق افکنی میکنند ترابخدا بررسی کنیم‌سوابق مذهبی، علمی، مبارزاتی‌و تجربی اینان در قبل از پیروزی انقلاب در سالهای خفقان و سیاه رژیم منحوس گذشته وبعداز پیروزی انقلاب چه بوده است چرا خود را معرفی نمی‌کنند وکارنامه قبلی خود را ارائه نمی‌دهند که مردم چهره‌های واهی آنان را بشناسند بیشتر نفاق را اینان میاندازند. چرا مقالات علمی وتحلیلی با نام ونشان مشخص دانشمندان و محققان در روزنامه‌ها نوشته نمی‌شود ولی سرمقالات وبادداشت‌های روز را اکثرا کسانی می‌نویسند که حتی قبل از پیروزی انقلاب ودر ابتدای پیروزی انقلاب نامی ازآنها نبود وکسی آنان رانمی‌شناخت. هنوز هم‌اکثر آنان برای مردم ناشناخته هستند

در روزنامه‌های صبح وعصر می‌بینیم که بحث‌های علمی واقتصادی شناخت در اسلام - بحثی در نهج‌البلاغه و .... همه توسط افراد شناخته شده نوشته میشود واکثر مردم به سوابق علمی ومذهبی و مبارزاتی آنان آگاهی دارند واین سری نوشته‌ها برای مردم ما سازنده می‌باشد ولی همانطور که گفتم آن نوشته‌هائیکه نفاق‌افکنانه است نویسندگان وناشرین آن مشخص نمی‌باشند چرا؟

ولی این بحث‌ها باعث آن نمی‌شود که ما دشمنان خارجی خود را فراموش کنیم دو دشمن اصلی غدار خارجی ما یکی آمریکای جهانخوار که برای همه شناخته شده می‌باشد وعوامل مزدور داخلی آنهم برای ملت تا حدودی شناخته شده استولی آن دشمنی که بعضی خطوط وعوامل داخلی آن شناخته شده نیست آن دشمن خطرناک شوق است وبنظر من همانطور که ملت رنجدیده و زحمتکش ما پوزه دشمن غدار امپریالیسم جهانخوار وعواملش‌را بخاک مالید و به‌این مبارزه ضدامپریالیستی خود با شدت ادامه خواهد داد، بایستی مبارزه اصلی واصولی را هم با دشمن غدار شوق و عوامل مزدور داخلی آن شروع کند وعوامل داخلی ناشناخته آن که در بعضی از ارگانها نفوذکرده‌اندشناسائی‌نموده وآنها را طرد کنیم، چگونه است رهبر انقلاب در تمام صحبت‌های خود دشمن شوق وغرب را یادآوری میکنند و دیروز امام در صحبت با سفرای کشورهای اسلامی فرمودند "ملت ماخواست‌که دست ابرقدرتها در ایران کوتاه باشد کوتاه شد واین گفتار نغزامام را شما در بعضی از محلهای مشخص می‌بینید که فکر میکنم یکی از اقدامات جالب دفتر تبلیغات امام باشد ولی شعارهای نه‌شرقی ونه غربی نوشته می‌شود ولی چه کسانی با چنین هزینه‌های گزاف برروی دیوارها با خطوط بسیار زیبا فقط شعارهای ضدامپریالیستی امام را می‌نویسند ولی از کلمات نه شرقی ایشان خبری نیست. همانطور که مبارزه ضدامپریالیستی برای ما مهم است با مبارزه ضدسوسیال امپریالیستی شوق میتوان شعار نه شرقی نه غربی را تحقق بخشید.

حال که وظیفه خود را برای برخورد با دشمنان خارجی وداخلی تا حدودی مشخص نمودیم بیائیم درصدد آن باشیم که اختلافات خودی را بحداقل رسانده ودر صدد رفع آن برآئیم فرصت برای نزدیکتر شدن تحلیل‌ها وبرداشت‌ها بسیار است هر روز سعی درآنکه چهره‌های ارزنده این مردم را که برای ساختن معنوی ومادی این جامعه موثر بوده و قدمهای بزرگی در راه اسلام وپیروزی انقلاب برداشته‌اند تضعیف نکنیم کسی چون مهندس بازرگان که حدود چهل سال در راه تحقق آرمانهای اسلام وقرآن تلاش کرده و بیش از سی‌سال سابقه مبارزه با رژیم منحوس گذشته‌را داشتند وبه زندانها رفته و رنج‌ها کشیده، ودر ابتدای پیروزی انقلاب با حکومت دولت موقت که خود ایشان هم به بعضی از اشکالات آن‌معترف هستند نقشی ارزنده داشته‌اند، در مورد چنین شخصیتی ارزنده وسرمایه‌ای چنین پربها جقدر بی‌انصافی کرده‌ایم. هرگز با خدای خود خلوت کرده‌اید که از کرده خود پشیمان شوید چرا بایستی یک مسلمان برچنین شخصیتی در بستر بیماری بجای عافیت وسلامت برای او، بسترش را بستر مرگ خطاب کند جزیی که موسسین آن خدمات ارزنده به اسلام وانقلاب داشته ودارند وافراد موثر آن از بیست سال به بالا سابقه مبارزاتی با انگیزه صددرصد مذهبی با رژیم منحوس گذشته را دارند واعضاء آن از نظر مذهبی ومبارزاتی و خدمت باعث افتخار این جامعه می‌باشند برداشت‌های آن را شرک‌آلود خطاب کنند زهی بی‌انصافی!

وای برما این اقدامات جز آنکه دشمن راشاد کند محصول دیگری ندارد بخدا قسم ندارد دشمن شناخته وناشناخته انقلاب در این نوع برداشت‌ها سود می‌برند وخود سعی دارند مستقیم یا غیرمستقیم آتش به بیار معرکه باشند.

من بدنبال پیشنهاد جناب آقای دکتر سحابی و پیشنهاد حجت‌الاسلام آقای محمد مجتهد شبستری برای رفع این مشکلات که دراثر برخورد خودیها می‌باشد وآن را در جریان میدانم که اعتقاد دارم اختلاف اصولی وعمیق ندارند وهردودردارالسلام می‌باشند پیشنهاد صریح‌تری دارم برای آنکه در تاریخ ضبط شود میگویم " با توجه به پیام دیروز امام با نمایندگان وسایر اقشار مردم" ترا بخدا سوگند ترا به رهبر انقلاب سوگند ترابه خون شهداء این ملت سوگند.

جناب آقای رئیس جمهور - فرمانده کل قوا- دکتر ابوالحسن بنی‌صدر- سیدبزرگوار بیاد دوران تحصیل در دانشگاه تهران ومبارزات آن سال‌ها- بیاد آن دورانی که باهم در یک سلول در زندان قزل‌قلعه در سال ۳۹ زندانی بودیم وتماس‌ها و ملاقاتهائی که در خارج از کشور داشتیم و.... واز طرف دیگر جناب آقای دکتر بهشتی- ریاست دیوانعالی کشور- دبیر کل حزب جمهوری اسلامی ترابه قسم‌های یاد شده‌و به یاد اولین روز آشنائی با شما در قم در مراسم شب جهلم مرحوم آیت‌الله العظمی بروجردی که شما مارا تشویق کردید که ازآن تاریخ بیش از بیست سال میگذرد وبیاد جلساتیکه ازآن موقع در خفا و علنی‌با شماداشته‌ایم بعنوان‌یک برادرکوچک‌هردوی‌شماراسوگند میدهم بیائید اختلافات را کنار بگذارید دوطرف با هم صحبت کنید واختلافات را برطرف کنید زیرا

بنظراین حقیر اختلافات شماحل‌شدنی است جامعه‌را دریابید در حال انفجار است هرکس‌فکر کند که با در میدان بدر کردن دیگری موفق میشود اشتباه محض است ترس من از این می‌باشد که نفر سوم که دشمن‌اصلی است یعنی شرق یاغرب یا با توافق هودوی آنها است برنده شوند انقلاب را دریابید و اختلافات را کنار بگذارید زیرا فردا خیلی دیراست.

تساوی درمقابل قانون وامنیت قضائی

سعاف‌آن‌آیت‌اللدلاهوتی طی سخنانی‌اظهارداشت:

بسمه تعالی

با سلام و درودبنمایندگان محترم‌مجلس‌ورزمندگان سلحشور که در مرزهای میهن اسلامی با دشمن غدار و مردود،افتخارآفرینی می‌کنند امروز که بمدت بسیار کم بانیازمندی بسیار بفرصت بیشتر بدوا"بطور خیلی خلاصه و اجمال از همه برادران و خواهرانیکه از سراسرمیهن اسلامی با نامه و تلگراف و تلفن و حضورا این‌جانب‌را مورد تفقد قرار داده‌اند و از پیش‌آمدها بالاخص‌مسائلی‌کددر اخیر ایام رخداد و اظهار تاسف و همدردی نموده‌اند باید تشکر کنم زیرا نسبت بهمه برادران و خواهرانیکه مسائل اخیر بالاخص موجبات تشویش خاطر آنها را فراهم آورد، آنها که بی‌نظر و با نظرات خاص غرض‌آلود نیز با تلفن و نامه و احیانا" حضور" و مشافهة" برای تشفی" قلب دردمند خود،از حریم مقدس اسلام خارج شدند و سخنانی وکلماتی که نه آنان شایسته آن‌بودند و نه این‌جانب مستحق آن و نسبتهائی دادند که بسیاری از آنان در شرع انور مجازات دارد باید دعاکنم و بهترین سخن کلام امام سجاد علیه‌السلام است که باید نیمنا و تبرعا" بامد تاثیر عرض کنم که فرمود:نسبتهائی که بمن دادند و یا کلماتی که بمن گفتند اگر درمن بود خدا مرا بیامرزد و اگر در گویندگان بود خداوند آنان را عفوفرمایدونیز مخصوصا باید از مردم مهربان استان گیلان‌بالاخص مردم سرافتمند رشت و موکلین عزیزم باشرمندگی و خجلت فراوان عذر بخواهم که تا این لحظه بآنچه را که قبل از توفیق در انتخابات میگفتم و برای نیل به آن تلاش میکردم توفیقی نیافتادم لکن تمام اوقات شب و روزم در اندیشه آنان و همه ملت رنجدیده ایران میگذرد که امیدوارم همه خدمتگزاران راستین باسلام توفیق وافی در خدمت به خلق خداوند را داشته باشند، میخواستم راجع به یکی از مسائل که ام‌المسائل است در این فرصت کوتاه گزارش ناقصی خدمت برادران و خواهران نماینده بدهم از ارباب جرائد میخواهم که عین سخنم را گزارش کنند چون در حال حاضر غیر از این وسیله‌ای برای عرض‌گزارش بملت ندارم بلی هم‌اکنون این‌سخنان ازرادیو روی موج افام پخش میگردد که امیدوارم امام امت در این لحظه به سخنان این دردمند گوش‌کنند بهمین مناسبت اصل سخنم را قبلا نوشته‌ام با اینکه نویسنده‌نیستم لکن برای احتراز از هرگونه‌تحلیل‌وتفسیر و یا نسبتی (چنانچه در گذشته متهم شدم‌که بسیاه گفته‌ام سیاه شیطان و یامنکرولایت فقیه گردیده‌ام و چیزهای دیگر که بهترین دلیل متن سخن این‌جانب بود که متاسفانه با همه درخواستها از طرف‌خودم و بعضی از مقامات‌مسئول کشور به پخش آن‌ازرادیو و قضاوت مستقیم مردم تا این لحظه موفق نگردیدم) بهتر دیدم که مطالبم را از روی نوشته بخوانم یکی از مسائلی که در جهان تاامروز هم حل نشده‌برابری تمام مردم در کنار قانون است فقط در اسلام‌است‌که همه در برابر قانون یکسانند در زندگی پیامبر و ائمه دین علیهم‌السلام مسئله برابری در قانون‌یکی‌ازمسائل متداول است داستان عصای‌مشوق

لاهوتی

اصولا تفنگ تکیه‌گاه هیچکس نمیتواند باشد و دراین نیزشک ندارم‌که بایک جرم مشخصی درجاهای مختلف احکامی متضاد صادرمیگردد، واین تضاد بحدی است‌که هرگزدیدگاه قاضی نمیتواندمبین‌آن باشد

در آخرین‌روزهاویا آخرین‌روز زندگی پیامبر و یا شکایت مودی غیرمسلمان اما در پناه اسلام از علی امیرالمومنین آنهم در زمانی که علی جامه" خلافت بتن کرده که بعد از علی این جامه همیشه در تن نامردان بود و دعوت علی به محکمه اسلامی و اجابت امیرالمومنین و حضورش‌درجلسه‌محاکمه‌وآنگاه برآشفتن وی از اینکه قاضی شرائط برابری را بین شاکی و متشاکی‌عنه رعایت نکرده برای مردم ما روشن است و امام امت، فرمود که ما میرویم تا حکومت علی‌واردرسرزمین انسان بپاکنیم و بهمین امیدوآرزو بودکه‌ملت‌ما دعوت امام را لبیک گفت و در تظاهرات میلیونی خود خواستار استقلال - آزادی - جمهوری اسلامی- گردیدوتنها با مشت خود و دیگر هیچ‌تاریخ دوهزارویانصدساله سلطنت و شاهنشاهی را تبدیل به جمهوری‌اسلامی کرد وامام‌راپس‌از بیش‌از پانزده‌سال دوری‌از وطن بوطن بازگرداند انقلاب در یک مرحله پیروزشد رژیم‌شاهنشاهی مرد و آریامهر و چه‌میگویم خاندان سلطنت فراری شدند و شدآنچه شد و کیست نداند که چه‌شد امام فرمود معجزه‌رخ‌داد والا چطور میتوان باور کرد که در دنیای علم و تکنیک مشت بر تانک و توپ پیروزگردد و پیروزشد و بدنبال آن نهادهای نوبنیاد که لازمه هر انقلاب است تکون یافت کمیته‌ها برای برقراری نظم و امنیت بوجود آمد، سپاه پاسداران به پیشنهاد بعضی که یقینا" حافظه قوی تاریخ‌نامه این مردان را در سینه خود ضبط خواهد کرد و به تشخیص امام‌و دستور ایشان تشکیل یافت دادگاههای‌انقلاب بوجود آمد اولین فرمان دادستانی بنام شخصی صادر شد دادستان کل انقلاب، من در اینجا با کمال صراحت بگویم که منکر هیچیک از نهادهای انقلابی نیستم و برای پیروزی کامل همه دعامی‌کنم، لکن خطرناکترین آنها را مقام قضاوت میدانم و تامین امنیت همه‌جانبه انسانرا در پناه‌وجوددادگاههای‌اسلامی‌که همه‌در برابرش یکسان باشند می‌بینم و شک ندارم که تلاش همه به بهبود بخشیدن این نهاد است و امام هم همه را دعوت بهمکاری‌وپشتیبانی این‌نهادها اما با قید همه باید اصلاح شوند میفرمایند و همه سخن در همین یک‌جمله است گاهی امام میفرمایند اگر برخلاف‌موازین اسلامی بکشاهی از اموال‌مردم را مصادره کنند و یا یک وجب از زمینهای مردم را برخلاف موازین اسلامی‌تصرف کنند و یا یک سیلی برخلاف موازین اسلامی‌بصورت کسی بنوازند از من نیستند و من از آنها بری هستم من شک ندارم که باکترین و برشورترین و مومن‌ترین و صادقترین و عاشقترین جوانان ما در سپاه پاسداران هستند من شاهد هفتدای دوروز روزه بچه‌ها در سپاه بودم من شاهد عبادت طولانی شبهای جوانان در سپاه بودم و من قبل از جنگ هم شاهد ایثار و عاشق شهادت‌بودن فرزندان سپاهی‌بودم، من اگر بناحق متهم نشده بودم که بسپاه، سپاه شیطان گفتام و این سخن اگر از حلقوم شخص راحت‌تر از راحت- الحلقوم بالا نیامده بود درباره بچه‌های سپاه بیشتر سخن میگفتم، ابراهیم بقضاوت تاریخ میسپارم بهرحال امام در آنروزها فرمودند که سپاه نوددرصد بایدبااخلاق و رفتار و اعمال اسلامی پاسدار انقلاب باشد وده‌درصدتکیه به تفنگ کند اصولا تکیه‌گاه سپاه تفنگ نیست‌تکیه‌گاه سپاه باید قلبهای پاک ملت ما باشد همان‌که سرمایه امام امت است اصولا تفنگ تکیه‌گاه‌هیچ‌کس‌نمیتواندباشد و در این نیز شک ندارم که‌بایک‌جرم مشخص در جاهای مختلف احکامی متضاد صادرمیگرددو این تضاد بحدی است که هرگز دیدگاه قاضی‌نمیتواندمبین آن باشد و در این نیز شک ندارم که بر مردم ما در بسیاری از موارد ستم میرود اگر کسی‌باورکند که دشمن‌خوب فهمیده است که راه‌نفوذ در انقلاب و انقلاب را بوکاندن به نفوذ در همین نهادهااست‌چقدر مرتکب جرم شده است اگر چنین باوری جرم است‌شما بازداشت بعضی ازافرادیکه در همین نهادها نفوذ کرده‌بودندومرتکب انواع سیئات اخلاقی و اسلامی شده‌اند چه میگوئید مگر همین چند روز پیش دوقاضی دادگاه شرع درباره بازداشت چند نفر و مسائل دیگر با جرائد مصاحبه نکردند، اجازه بدهیدیک داستان عینی از نامه دادستان کل انقلاب برای شما بگویم. دادستان شهرستانی زن و شوهری را بحق و یا ناحق بازداشت میکند زن را در محل سپاه شهر در اطاقک کوچکی زندانی میکندماه مبارک رمضان است نیمه‌های شب وارد اطاق زن فقط بخاطر ایجادرعب‌ووحشت میشود زن عادت‌ماهیانه می‌بیند و پاک میشود بدادستان رجوع میکند که‌برای گرفتن روزه نیازمند به حمام است دادستان چیزی میگوید که عفت سخن‌بمن اجازه گفتن نمیدهد و بالاخره اجازه حمام‌نمی‌دهد بیش از یکماه یا اندکی کمتر از یکماه به تردید از من،در آنجا آن زن رازندانی می‌کند و حتی یکبارباو اجازه استحمام نمیدهد و خدامیداندایان عمل با انقلاب چه میکند و ماههاست این زن وشوهر آزاد شده‌اند لکن اتومبیل پیکان و گوشواره زن وشناسنامه‌فرزندانشان و مبلغی وجه نقد از بازداشت آزادنشده است قاضی شرع حکم مصادره اموال رانداده است بلکه حکم ترخیص و تحویل داده است دادستان و یا دیگری میگوید اتومبیل را بگشت برده‌اند آیا جایز است اتومبیل متهمی را قبل از حکم قاضی شرع بگشت و مسافرت بردن؟ قاضی شرع شهرستان و سپس قاضی‌شرع استان حکم به برائت متهمان و استرداد اموال میدهد و فرمانده سپاه از تهران قضیه را دنبال میکند تا امروز هم اموال این دومتهم و متهمانی از این قبیل آزاد نشده است و امام میفرماید اگر یکشاهی از اموال مردم را برخلاف موازین شرع ببرند من از آنها بری هستم" فاعتبرو یا اولی‌الابصار" زن پس از یکماه آزاد میشود و با زحمتی فراوان شکایت بدادستان کل می‌برد و اندکی از رنجها و دردهای خود میگوید دادستان‌کل‌انقلاب مفصل گریه می‌کند و دستخطی صادر میکندخطاب بدادستان انقلاب استان، بدادستان امر می‌کند که دادستان شهرستان را معزول کند زن نامه دادستان کل انقلاب را به مرکز استان می‌برد خدا میداند با چه‌مشقتی‌بدیداردادستان استان میرود بیروزمندانه نامه دادستان کل را بدادستان استان میدهد لکن دادستان استان نامه دادستان کل را نمیخواند و زنرا از اطاق با برخاش بیرون می‌کند آیا کسی هست بداستان این دودادستان رسیدگی کند تا مردم ما معنی امنیت قضائی را بدانند.

وعجب‌من‌ذالک‌که‌این‌جانب‌رانزدیک‌پنج‌ماه‌است‌ممنوع- الخروج از کشور اعلام کرده‌اند در تاریخ ۵۹/۶/۱۸ تحت نامه شماره ۳۰/۲۱۹۵۵ به‌سراسرکشور دستور داده‌اند که تا اطلاع ثانوی از خروج حجةالاسلام لاهوتی بخارج از کشور ممانعت شود آقائی که امضاء کرده در تاریخ ۵۹/۶/۵ ضمانت این جانب را قبول کرده‌و بر اثر آن ضمانت، ممنوع‌الخروجی بمسافرت رفته و ماههاست بوطن بازگشته است و همین آقای مختلف توسط حزب معلوم‌الحالی که ماهیتش برای همه روشن شده در سراسر کشور طرح میشود. اینها به هر کس که تسلیمشان شود کاری ندارند و او میتواند در رفاه زندگی کند ولی هر کس که در خط آنها نباشد طبق همان خصلت انحصارطلبی که دارند او را میکوبند در صفحه۱۱

مقام قضائی کشور باین‌جانب مقام نمایندگی داده است که بر اساس آن نمایندگان هرکاری که دادستان کل انقلاب بحسب قانون مجاز است‌انجام دهد منهم مجازم، من نمیدانم از تاریخ ۶/۵ تا ۶/۱۸ چه عملی انجام داده‌ام که ممنوع‌الخروج اعلام شده‌ام‌و آیا یکنفر چون منی که مسئولیت نمایندگی مجلس شورای اسلامی را دارد و بر حسب طبع قصد، برای پیش‌برد مقاصد انقلاب میتواند مسافرت بخارج از کشور کند ممنوع‌الخروج اعلام شدو دراینمدت حتی یکبار برای نصیحت‌و یا اضافه یک‌جمله باو نگویند و تمام اداره‌های گذرنامه‌های شهربانیها که حداقل با نام این جانب آشنا هستند چه‌خیال می‌کنند درباره کسی که امام امت درباره او بعضی از سخنان را نیز گفته است و همین هفته گذشته بفرزندش گفت اعلام کنید هرکس لاهوتی را اذیت کند مرا اذیت کرده است آیا آنکس که می‌بیند لاهوتی خیانت کرده یا حداقل وضع مشکوکی پیدا کرده و ممنوع‌الخروج اعلام شده نسبت بانقلاب چگونه فکر می‌کند، و اصولا آیا ممکن است کسی تصور کند که من با رفتن بخارج با دشمنان انقلاب امثال بختیارها تماس میگیرم که انقلاب اسلامی را بشکنیم بهتر آن دیدم با اجازه امام امت با توجه بسخنان حکیمانه روز تولد پیامبر ایشان لااقل بخواهم که بزرگترین مقام قضائی مملکت یا دادستان کل انقلاب را دعوت به شرکت دریک‌مناظره تلویزیونی بکنم و امت اسلامی بشهادت بنشینند و امام امت را بقضاوت دعوت کنم که شرح زندگی خودم را از شروع انقلاب که با سخن امام در روز عاشورا در مدرسه فیضیه سال ۴۲ شروع تا وقتیکه امام بخاک وطن بازگشت و در مقام بزرگ قضائی و یا دادستان کل انقلاب نیز شرح "حال" خود را در همین دوره بیان کند بعد ببینم در کشور اسلامی با انقلاب اسلامی اگرامنیت قضائی وجود نداشته باشد چه باید کرد - "خدایا زین‌معما پرده‌بردار"

انتخاب نماینده قوه مقننه در صدا و سیما

بنابگزارش خبرنگارما، دردستورکار دیروز مجلس مسئله انتخاب نماینده قوه‌مقننه در شورای سرپرستی صداوسیمای جمهوری اسلامی‌ایران مطرح شد وپس از بحث زیاد دوبار رای‌گیری بعمل‌آمد، ولی چون تعداد آراء کاندیداها به اکثریت مطلق نرسید لذا انتخاب مجدد این نماینده به جلسه امروز موکول گردید، دونفراول ودوم این رای‌گیری دکترروحانی با ۹۵ رای و مجتهدشبستری با ۷۴ رای بودند، آنگاه مسئله انتخاب نماینده مجلس در هیئت نظارت بر اندوخته اسکناس کشور مطرح شدکه، شرافت، خوش- نویس، معین‌فر، دکترسحابی، صفائی، کاندیدشدند بنابگزارش خبرنگار ما مجلس درجلسه‌امروز خود دراین رابطه بحث و رای‌گیری خواهدکرد، جلسه دیروز درساعت ۱۲/۳۰ دقیقه خاتمه یافت.

چماقداران بیکی از مساجد همدان حمله کردند

چماقداران چند نفر را مجروح وشیشه‌های مسجد را شکستند

همدان: خبرنگار انقلاب‌اسلامی: پنج‌شنبه گذشته هنگام سخنرانی حجت‌الاسلام عالمی در مسجد میرزا داود همدان گروهی چماقدار به حاضران در مسجد حمله کردند و ضمن شکستن شیشه‌های مسجد با چوب و چاقو چند تن را مجروح کردند.

گروهی از اقشار مختلف مردم همدان ضمن مراجعه به دفتر سرپرستی روزنامه انقلاب‌اسلامی در این استان اظهار داشتند:

نماز جماعت به امامت حجت‌الاسلام عالمی هفته‌ای دو شب در مسجد میرزا داود همدان اقامه میشود که پس از نماز آقای عالمی طی سخنانی ضمن تشریح مسائل فقهی مردم را به وحدت و هماهنگی دعوت میکنند پنجشنبه گذشته پس از نماز مغرب وعشا در ابتدای سخنرانی آقای عالمی عده‌ای چماقدار بسرکردگی شخصی به‌نام ناصرسیاه و حسین‌کشوری به مسجد حمله کردند و با شعارهای انحرافی جو مسجد را متشنج کردند و سپس ضمن شکستن شیشه‌ها با کارد، چوب و چاقو بجان مردم افتادند که در این رابطه چند تن بشدت مجروح شدند که حال یکی از آنها وخیم است.

این عده در پایان افزودند که امثال ناصر- سیاه برای مردم‌همدان شناخته شده میباشند و وی دارای فساد اخلاق است.

خبرنگارانقلاب‌اسلامی در همدان پیرامون درگیری در مسجد میرزا داود با حجت‌الاسلام عالمی به گفتگو نشست. آقای عالمی ابتدا بتشریح درگیری پرداخت وگفت: قبل از تبعید به سردست هفته‌ای دو شب در مسجد میرزا داود سخنرانی میکردم. نوع سخنرانی- های من جنبه اعتقادی دارد و در سخنرانیها مسائلی را مطرح میکنم که جوانان ما با توسل بدان در دامان مکتبهای انحرافی‌سوق پیدا نکنند، ۵شنبه گذشته هم مثل سابق شبیه یکی از همین جلسات سخنرانی بود و در ابتدای سخنان من این جریان بوقوع پیوست

وی در مورد عاملین این حادثه گفت: از شخصی بنام ناصرسیاه نام برده میشود که کرارا" شنیده‌ام شخصی است دارای فساد اخلاق ولی او را بجا نمی‌آورم. شنیده‌ام اخیرا" به استخدام عده‌ای معلوم- الحال درآمده و ماهانه سه‌هزار تومان به او حقوق میدهند و مسلح است و آنشب هم کلت به همراه داشته‌است.

وی افزود این جریان تنها در همدان نیست بلکه در مناسبتهای

وقایع اتفاقیه!

پیشنهاداتی در مورد محل جاسوسخانه

از وقتی که گروگانهای امریکایی آزاد شده‌اند و بالطبع محل سابق سفارت امریکا وبا بقول معروف "لانه جاسوسی" تخلیه شده وبدون استفاده مانده است از طرف خوانندگان روزنامه پیشنهادات مختلفی به وقایع‌نگار برای استفاده از محل خالی لانه جاسوسی میشود که بدنیست به تعدادی از این پیشنهادات دراین‌جااشاره‌شود:

۱- برادری پیشنهاد میکرد که محل لانه جاسوسی به موزه‌ای تبدیل شود که درآن مدارک و شواهد دخالت امریکا در کشورهای جهان بصورت فیلم و کتاب وعکس و نوشته... به نمایش گذاشته شود و در ضمن این امکان باشدتا مدارکی را که از طرف دانشجویان مسلمان پیروخط امام از جاسوسخانه در رابطه با مسائل داخلی وخارجی بدست آمده است مردم از نزدیک مشاهده کنند. (البته این برادر تاکید داشت که همه مدارک و اسناد درانجا عرضه شود و مثل افشاگری‌هایی که تابحال بوده بناشد که فقط مسائل مربوط به افرادخاصی بزرگ شود ومدارک در ارتباط با افراد دیگری اصلا" ندیده گرفته شود!!)

۲- برادر دیگری می‌گفت این محل به نهضت‌های آزادیبخش جهان داده شود تاهرکدام دفتری در انجا داشته باشند وبصورت یک مرکز جهانی از ان برای تبلیغ استفاده کنند.

البته پیشنهادات دیگری از قبیل تبدیل محل جاسوسخانه به اماکن عمومی مثل پارک، مدرسه‌و دانشگاه به وقایع‌نگار رسیده است وناگفته نماند عده‌ای هم عقیده داشتند که این محل بوسیله بولدوز باید با خاک یکسان شود!

از طرف دیگر از قراریکه وقایع‌نگار در یکی از روزنامه‌ها خوانده تصمیم‌گرفته‌شده است این محل به دولت سوئیس که فعلا" نقش حافظ منافع امریکا در ایران را دارد واگذار شود.

و بالاخره دانشجویان مسلمان پیرو خط امام در آخرین بیانیه خود گفته‌اند که تصمیم دارندمحل جاسوسخانه‌رادراختیارخانواده‌شهداومعلولین انقلاب قرار دهند

برای کشاورزان بدون واسطه

معدودی جعبه دنده به قدرت های مختلف موجود است شرکت فالیک ۸۵۶۲۱۷.

حراج سالیانه‌شینتال

ازاول بهمن

شینتال مبتکردرمد، بافت، طراحی ودوخت

انواع پوشاک زنانه ومانتوی اسلامی

انقلاب جنب تئاترشهرمقابل هتل تهران پالاس ۶۷۳۵۲۵

بسمه تعالی

گنجینه استیل

فروش فوق العاده در فروشگاه گنجینه استیل همچنان ادامه دارد. نظر به استقبال بی نظیر همشهریان عزیز

گنجینه استیل مبارزه خود را علیه گرانفروشی ادامه میدهد.

سرویس چایخوری سرامیک	۱۵۵ تومن
پتوپلنگی	۲۵۹ تومان
پتوی مینک در طرحهای زیبا	۳۰۰ تومن
سرویس سرامیک غذاخوری ۸۳ پارچه	۱۲۲۰ تومن
طابه (مونتا)	۶۵ تومن
جارو برقی (هلند الکتریک)	۱۲۶۰ تومن

گنجینه استیل - خیابان دکتر شریعتی - سید خندان - تلفن ۲۳۵۳۸۶ فروش فوق‌العاده چند روز دیگر ادامه دارد

رؤیای دیرینه اسرائیل

یک طرح قدیمی اسرائیل پس از گذشت حدود ۱۰۰ سال از ابهام خارج گردید

ژون آفریک

مجله ژون آفریک در مطلبی تحت عنوان "رویای دیرینه اسرائیل" پرده از یکی از نقشه‌های دیرینه اسرائیل برمیدارد که نشانگر توسعه‌طلبی هرچه بیشتر در این منطقه است. اما برخلاف تیتر آن، توسعه‌طلبی و نقشه‌های اسرائیل و امریکا برای حکومت مطلق بر این منطقه از جهان زیاد مورد توجه نویسنده این مقاله واقع نگردیده است و برخوردش با مسئله اسرائیل تا حدودی غربی می‌باشد. با اینحال از آنجایی که اطلاعات مربوطه مفید بنظر میرسد لذا اقدام به درج آن می‌نمائیم

آیا بزودی شاهد بوجود آمدن دریاچه‌هایی در قلب صحرا خواهیم بود؟ آیا بحرالمیت از امروز تا پایان قرن، شایستگی داشتن "نام خود" را از دست خواهد داد؟

اسرائیلی‌ها معتقدند که بلی چنین خواهد شد اما مصری‌ها واردنی‌ها نمی‌خواهند به هیچ صحبتی در اینمورد گوش فرا دهند. شهردار غزه و سازمان آزادیبخش فلسطین بصدای بلند فریاد اعتراض برداشته‌اند و اسرائیل بدون هیچگونه توجهی به آن، بار دیگر متهم به گردیدچراکه او این طرح را وسیله‌ای جهت صنعتی کردن دولت صهیونیستی آینده میدانست و سپس تاسال ۱۹۷۳ این موضوع بدست فراموشی سپرده شد.

اسرائیل یا اردن

اما با افزایش قیمتهای نفت بعضی از طرحهایی که تا آنزمان بعنوان طرح‌های خارق‌العاده و غیرضروری مطرح بودند به طرحهای سودمند تبدیل شدند و در حقیقت با افزایش قیمتها همه‌چیز عدول از قوانین بین‌المللی می‌گردد.

درحقیقت یک طرح قدیمی پس از گذشت حدود ۱۰۰ سال از ابهام خارج گردید. در اواخر قرن گذشته بود که اندیشه استفاده از اختلاف سطح میان مدیترانه و بحرالمیت و از پائین‌ترین نقطه آن (کمتر از ۴۰۰ متر) بمنظور تولید الکتریسیته مطرح گردید. طرح ایجاد "کانال میان دودریا" باعث خوشحالی فراوان تئودورهرزل بنیانگذار "صهیونیسم" ارتباط ایجاد نماید. و در ۲۴ اوت گذشته مجلس اسرائیل اصل طرح را پس از بررسی پرونده مربوطه که از جانب متخصصین دراختیار آن قرار گرفته بود، تصویب نمود.

طرح مذکور شامل حفر کانالی بطول ۱۱۰ کیلومتر می‌باشد که مدیترانه را باعبور از نوار غزه و صحرای نقب به بحرالمیت مرتبط می‌سازد.

آبی که از مدیترانه استخراج میشود یک مرکز هیدروالکتریک ۶۰۰ مگاواتی (معادل ۲۰٪ مصرف اسرائیل) را تغذیه خواهد کرد و چنین طرحی آب کافی برای استقرار پایگاههای هسته‌ای در صحرای نقب و توسعه "استخراج" انرژی خورشیدی در بحرالمیت را دراختیار قرار خواهد داد.

و بالاخره باید گفت اسرائیلی‌ها درنظر دارند تا صنعت توریسم و پرورش ماهی رادر مناطقی که کانال از آن عبور می‌کند، ترغیب نمایند و مطابق اولین برآوردها، مجموعه‌چنین طرحی حدود ۷۰۰ میلیون دلار برای اسرائیل تمام خواهد شد.

اما طرح پیشنهادشده از نظر تکنیکی فریبنده و از نظر اقتصادی پر از وعده‌ووعید است اما از نظر سیاسی غیرقابل تحقق می‌باشد.

در این کار بگین سعی می‌کند تا این مسئله را فراموش نماید که غزه یک سرزمین اشغالی و بحرالمیت یک آبراه بین‌المللی است نه جزو املاک خصوصی اسرائیل. بااینحال تاکنون اسرائیل و اردن یک همکاری محرمانه‌اما موثر را برای تقسیم آبهای کرانه غربی دنبال می‌کنند.

اما این بار امان از این موضوع وحشت دارد که استخراج نمک قلیایی که‌این کشور از آن منفعت زیادی می‌برد موفقیت‌آمیز نباشد و آن بجهت مقدار نمکهای معدنی بحرالمیت و بالارفتن تدریجی سطح آن است.

از جانب دیگر مصر نیز مخالفت خود را با استفاده از نوارغزه به منظوراستقرارایستگاههای تلمبه و حفر کانال مورد نظر ابراز نموده است. اما در مقابل اسرائیل به این موضوع اشاره نموده است که طرح مذکور به نفع کلیه‌ساکنان کنار رود خواهد بود و مسئله چشم‌پوشی‌کردن از آن مطرح نیست...

اما همه‌چیز به این آسانی نیست درحقیقت احتمال ضعیفی وجود دارد که در صورت وجود حق وتو از جانب اعراب تشکیلاتی که برای شرکت در این طرح انتخاب شده‌اند، به‌انکار اقدام نمایند. و در این رابطه یک کروه کانادایی چنین تفهیم‌نموده است که شرکت احتمالی وی در این طرح بستگی به موافقت مصر و اردن دارد.

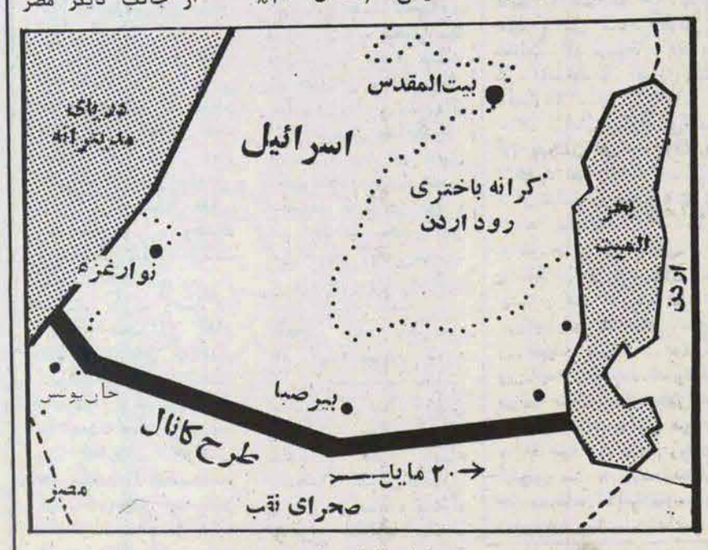

بگین سعی میکند تا این مسئله را فراموش نماید که غزه یک سرزمین اشغالی است نه جزو املاک خصوصی اسرائیل

ورود ناوجنگی آمریکا به مصر

اسکندریه - خبرگزاری فرانسه - در اسکندریه دومین شهر مهم مصر اعلام شد دو ناو جنگی امریکایی، بنامهای "یو- اس- اس - راجر" و "یو- اس- اس-سیم" روزگذشته‌برای یک توقف چهار روزه وارد این بندر شده‌اند.

درخواست ضیاء الحق از ایران وعراق

اسلام آباد-خبرگزاری فرانسه - محمد ضیاء-الحق رئیس جمهوری پاکستان بار دیگر از دو کشور ایران‌وعراق خواست هر چه زودتر به جنگی که از ۲۲ سپتامبر میان دو کشورآغازشده‌است پایان دهند وی که در گفتگویی با روزنامه نگاران شرکت کرده‌بود به دو کشور همچنین پیشنهاد کرد بمناسبت گشایش کنفرانس سران کشورهای اسلامی با هم ملاقات کرده اختلافات خود را حل و فصل نمایند ضیاءالحق دیروز برای شرکت در کنفرانس کشورهای اسلامی عازم مکه میشود.

صدام بادادن امتیازات مرزی به عربستان، کویت و اردن پشتیبانی نظامی میطلبد

دمشق - خبرگزاری پارس- خبرنگارخبرگزاری پارس در دمشق بنقل از ناظران سیاسی عرب گزارش داد رژیم عراق اخیرا دست به تلاشهای غیر عادی جهت اعطای امتیازات مرزی به کویت زده‌است و این علاوه بر سرزمینهای وسیعی است که رژیم صدام خائن به شاه اردنی فدیه داده‌است. این‌گزارش‌همچنین حاکیست که رژیم دست نشانده‌عراق‌اخیرا دست به‌پاره‌ای‌تعدیلهای مرزی به نفع سعودی زده‌است به نظر ناظران سیاسی هدف‌ازاین اعمال جلب حمایت‌این‌کشورها است.

● قذافی:

اگر کسی علیه ایران وارد جنگ شود به نمایندگی ازطرف آمریکا واسرائیل وارد جنگ شده‌است

بیروت - خبرگزاری پارس بنقل از خبرگزاری جماهیری لیبی -سرهنگ قذافی در مصاحبه‌ای با یکی از مجلات چاپ‌هند گفت اگر کسی بر علیه ایران وارد جنگ شود بنمایندگی از طرف امریکا و اسرائیل وارد شده است سرهنگ قذافی افزود زمانی ایران منطقه نفوذ امریکا بشمار میرفت و ضد کشورهای عربی بود و به اسرائیل و آفریقای جنوبی کمک مینمود ولی اکنون وضع کاملا منقلب شده‌است

بعد از پیروزی انقلاب ایران دوست ملت فلسطین و ضد آفریقای جنوبی و اسرائیل است.

والدهایم کوششهای خودرا برای آزادی گروگانها صادقانه خواند

سازمان ملل - خبرگزاری آسوشیتدپرس کورت‌والدهایم دبیر کل سازمان ملل ادعای اضطراب شدید خود را در تهران تکذیب کرد و کوششهای خود را برای آزادی گروگانها کاملا صادقانه خواند.

بر اساس اظهارات شبکه تلویزیونی "ای- بی-سی" والدهایم سال گذشته به تهران رفته بود تا پیشنهاد آمریکا را برای برپایی یک کمیسیون سازمان ملل به قصد تحقیق پیرامون دخالت - های آمریکا در ایران باطلاع مقامات ایرانی برساندا‌ما وی به خاطر حفظ جان و اضطراب - شدید پیشنهاد برپایی یک کمیسیون سازمان ملل راقبل‌از آزادی گروگانها به مقامات ایرانی تسلیم کرده بود والدهایم اظهارات شبکه "ای - بی - سی" را غیرحقیقی و بی‌پایه خواند و گفت پیشنهاد امریکا به اطلاع ایرانیان رسیدا‌ما مورد تصویب واقع نشد.

● ادموند ماسکی:

مناسبات ایران وآمریکا مدتها بهمین منوال باقی خواهد ماند

فرانکفورت - رویتر: ادموند ماسکی وزیر امور-خارجه پیشین ایالات متحده گفت که مناسبات ایران و امریکا تا مدتها بهمین منوال باقی خواهد ماند و این در حالی است که ایران از نظر استراتژیکی برای ایالات متحده دارای اهمیت است.

وی که بهمراه کارتر برای خوش‌آمدگوئی به گروگانهای آزاد شده به آلمان فدرال رفته است در عین‌حال گفت ایالات متحده از داشتن روابط نزدیک با آلمان فدرال و ژاپن که زمانی دشمن ایالات متحده بودند خرسند است.

ژون آفریک

بحران چاد ومداخلهٔ فرانسه

نزدیک‌به‌دو هفته است که دولت فرانسه بطور جدی در نظر گرفته دست‌به یک مداخلهٔ - نظامی در چاد بزند. ۴ جگوارنیروی هوایی تاکتیکی فرانسه که در اواخر تومبر در لیبرویل (پایتخت گابن) مستقر شده‌اند، از نیروهای اساسی این عملیات خواهدبود. عملیات مذکور بمنظور منصرف کردن دولت لیبی از ادامه کمک نظامی خود چه از لحاظ نفرات و چه از لحاظ لوازم به گوکونی رئیس جمهور فعلی "دولت‌موقت‌وحدت‌ملی" تجامنا می‌باشد.

بسیاری از روسای کشورهای آفریقایی "دوست"، پس‌از مشورت با کاخ الیزه بالاخره به رئیس کشور پیشنهاد نمودند تا حداقل تا زمانیکه سازمان وحدت آفریقا امیدوار است که بتواند یک راه حل آفریقایی هر چند ضعیف را برای بحران چاد پیدا نمایدازاین "ضرب‌مشت" چشم‌پوشی نماید. در - حقیقت اشتباه از آنجا ناشی شد که دو قدرت حاکم‌برچاد یعنی گوکونی و حسن هابره را ناگزیر از نشستن بر سر میز مذاکره نمودند. و امروز همسایگان‌چادبه اصلی‌ترین فراهم کنندهٔ سلاح در این منازعه یعنی سرهنگ‌قذافی‌روآورده‌اند هفته گذشته در حالیکه هلی‌کوپترهاوهواپیماهای باآرم لیبی بر فراز تجامنا به پرواز در آمده بودند و دهها تانک‌ت-۵۴وت-۵۵ازهواپیماهای حمل و نقل لیبی در فرودگاهی در نزدیکی تجامنا تخلیه شدند، رئیس‌جمهور نیجریه، عبدالسلام طریقی وزیر امور خارجه لیبی را بحضور پذیرفت.

رهبرلاگوس‌با قاطعیت تمام اظهار داشت که: "مابرای‌مسئله چاد تنها به یک راه حل آفریقایی نیازمندیم. باید از این موضوع اجتناب نمود که افزایش حضور لیبی در منطقه چاد مداخله قدرتهای خارجی را بدنبال نداشته باشد." اما آیا قاطعیت نیجریه و خشم عمومی چند کشور منطقه از جمله سنگال، کامبیا و غنا که تصمیم به قطع رابطه دیپلماتیک با لیبی گرفته‌اند، کافی خواهد بود تا مانع از پیشروی سرهنگ قذافی بسوی جنوب‌کشور گردد؟ اما بنظر میرسد که پاریس در حال حاضر ترجیح میدهدتاجگوارهای خود را باز گرداند.

«لعنت بر کسی که خیال بد کند»

کناره‌گیری داوطلبانه پرزیدنت‌سنکور که قدرت را برای پرزیدنت "ابدودیوف" مردی که از مدتها قبل خود در مدنظر داشت و قانونا" به جای خود نشاند مرا به یاد حکایتی قدیمی می‌اندازد:

یکی از عقلای روشن‌ضمیر به هنگامیکه میخواست مقام خود را به دیگری واگذار نماید، به جانشین خود سه پاکت سر به مهر میدهد و این چنین میگوید: "خواهی دید، من بخوبی به آن آگاهی دارم. میدانم که مشکلات بسیاری وجود دارد، اما اطمینان‌دارم که راه‌حل آنها را پیدا خواهی کرد. اما بهرحال دیر یا زود زمانی خواهد رسید که مشکلات به حدی خواهند رسید که تو دیگر نمیتوانی از عهده برآئی، در آنصورت این پاکت‌ها را یکی پس از دیگری و به ترتیب باز کن. در هر یک از آنها سفارشات فاضلانه‌ای خواهی یافت. بدون اینکه هیچ‌چیز بیاندیشی از آنها پیروی کن. بتو اطمینان میدهم که راهت را پیدا خواهی کرد."

برای جانشین او که مقام پیش‌بینی شده را بدست آورده بود، طولی نکشید که مشکلات ظاهر شدند و زمانی رسید که دیگر او قادر نبود بر آنها مسلط شود. بنابر این تصمیم میگیرد اولین پاکت مهر شده را باز کند. در این پاکت فقط یک جمله یافت: "اعلام کن که همه چیز را دوباره سازمان دهی خواهی کرد."

جانشین این چنین میکند، و بدین طریق مهلتی بدست میآورد. اما طولی نمیکشد که بحرانهای تازه‌ای ظاهر میشوند. راه حل دیگری جز باز کردن دومین پاکت و خواندن آن در پیش ندارد: در پاکت این جمله را میبابد: "همه چیز را بگردن من بگذار!"

چنین میکند و با این کار از یک مهلت تازه و بزرگتری برخوردار میگردد.

اما پس از این مهلت دوباره سالهای سخت و بحرانی بازمیگردند. برای رهائی از این بن‌بست جدید، وی که در مقام ریاست پیر و فرتوت شده است، پاکت سوم را خارج میکند، آن را باز مینماید و در آن سفارش نهائی هم شان و یار دیرین خود را چنین میخواند: "حال که به اینجا رسیده‌ای، دیگر کاری از دستت ساخته نیست بجز اینکه تو هم به نوبت خود سه پاکت مهر شده آماده کنی".....

● روزنامه رزی - ای - پاپولیت آلبانی:

گروگانگیری باتمام تحولاتش شخصیت تجاوزگر امپریالیسم را افشا ساخت

تیرانا- آلبانی - روزنامه زری - ای - پاپولیت آلبانی در سرمقاله دیروز خود راجع به آزادی ۵۲ گروگان امریکائی نوشت مسئله گروگانها با تمام تحولاتش شخصیت تجاوزگر امپریالیسم امریکا سیاست بیرحمانه مداخله در امور مردم و کشورهای مقتدر و فشار شبیه راهزنان و تهدید-های آمریکا را هرچه بیشتر افشاء ساخت.

مردم ایران نشان‌دادند که یک ملت که مصمم است‌از حقوق خود دفاع کند چه ها می‌تواند بکند وهیچ فشار وباج سبیلی نمی‌تواند قدرت‌یک ملت انقلابی را درهم شکند.

این روزنامه می‌نویسد دیپلماتهای آمریکائی برخلاف قوانین وقرار - دادهای بین‌المللی به فعالیت جاسوس پرداخته ودر ایران اعمال خلافی انجام داده‌اند. دستگیری این دیپلماتها توسط مردم ایران یک عمل منصفانه وقانونی است. اسناد بدست آمده ثابت میکند که سفارت آمریکا در تهران دولت واقعی بود که تمام امور در ایران را اداره میکرده است.

این روزنامه می‌افزاید آمریکا سازمان تورویستی ساواک که فعالیتش در خیلی جهات از جنایات گشتاپوهای هیتلر تجاوز کرده را سازماندهی و تعلیم داده و بودجه آنرا فراهم کرد. در حدود ۶۰ هزار نفر از مردم ایران توسط ساواک کشته شدند. ایرانیان وطن‌پرست مترقی و انقلابی که با رژیم پهلوی مخالفت میکردند و می‌جنگیدند تادارائی-های مردم ایران به بانکهای نیویورک سرازیر نشود و از منافع مقدس ملی و وفادار وحاکمیت کشور فروخته شده خود دفاع میکردند، بزندان می‌افتادند.

امپریالیزم امریکا و رژیم مطیع و ستمگر شاه از ایران برای مردم جهنم وبرای خودشان بهشتی ساختند. ولی مردم ایران سلسله ظالم پهلوی را سرنگون ساختند وبا امپریالیزم امریکا و قدرتهای دیگر امپریالیستی مبارزه کردند.

اعتراض جنبش روحانیت مبارزعراق به شرکت صدام در کنفرانس سران دولتهای اسلامی

تهران خبرگزاری‌پارس از سوی جنبش روحانیت مبارز عراق اطلاعیه‌ای در رابطه با راهپیمائی بر علیه شرکت صدام در کنفرانس سران عرب انتشار یافت متن‌اطلاعیه به شرح زیر میباشد:

بسم‌الله‌الرحمن‌الرحیم
و من یعظم شعائرالله‌فانه من تقوی‌القلوب
برادران مجاهد وانقلابی

رژیم سفاک عراق در کنفرانس سران دولتهای اسلامی که در طائف عربستان سعودی به تاریخ‌یکشنبه ۵۹/۱۱/۵ برگزار شمیشود بدعوت‌و موافقت این کنفرانس شرکت خواهد کرد علماء مبارز عراق شرکت رژیم سفاک صدام را در این کنفرانس محکوم کرده‌چه این رژیم نماینده این ملت زخم دیده که صدام با آتش‌وخون برآن حکومت میکند نیست. و ضمن اعتراض به‌موضعگیری منفی اغلب کشورهای شرکت‌کننده در این کنفرانس نسبت به‌ملت مسلمان ما در عراق و جنگ تجاوزکارانه و تحمیلی رژیم کفر برعلیه اسلام و جمهوری اسلامی ایران و با الهام از مسئولیت شرعی ازهمه مسلمانان جهان دعوت میکند که‌یک‌صدام حضرت امام‌خمینی دام‌ظله‌نجات ملت مظلوم عراق را از این رژیم سفاک پاسخ مثبت بدهند.

ما جهت محکوم کردن شرکت رژیم‌عراق در این کنفرانس از همه برادران انقلابی مخصوصا برادران عراقی دعوت میکنیم‌که در راهپیمائی بزرگ به این‌مناسبت روز شنبه ۵۹/۱۱/۴ساعت ۱۰ برگزار میشودشرکت کنند.

جنبش‌روحانیت مبارزعراق
محل اجتماعی مدرسه مروی خیابان ناصرخسرو و مسیر راهپیمائی‌خیابان خیابان ناصرخسرو-خیابان فردوسی-و سپس با وسائل نقلیه که قبلا آماده شده به سمت سفارت سعودی حرکت میکنیم.

اخبار کوتاه

لهستان

ورشو - آسوشیتدپرس - روز شنبه اکثریت کارگران لهستان بدون توجه به اخطار دولت و بمنظور پافشاری روی تقاضای خود برای پنج روز کار در هفته درخانه‌هایشان‌ماندند. یکی از اقتصاددانان لهستان برخورد مداوم دولت و کارگران رابعنوان‌یک از هم-گسیختگی کامل برای اقتصاد کشور توصیف نمود و نسبت به عواقب آن هشدار داد. یک سخنگوی دفتر اتحادیه مستقل کارگران در گداتسک گفت که حدود هفتاد درصد کارگران سرکارهای خود نرفته‌اند.

جنبش امل

بیروت - خبرگزاری پارس - درگیریهای مسلحانه‌ای بین رزمندگان جنبش امل و افراد حزب بعث عراق در بیروت که از دوروز پیش آغاز شده بود کماکان ادامه دارد صدای شلیک موشک درقسمت جنوبی بیروت‌مدتی‌است‌شنیده‌میشودولی تاکنون‌اطلاع دقیقی از خسارات بدست نیامده است.

هند

دهلی‌نو - خبرگزاری فرانسه - دیروز از دهلی‌نو کسب اطلاع شد کورت والدهایم دبیرکل سازمان ملل متحد روز ۱۰ فوریه (۲۱ بهمن) وارد این شهر خواهد شد وی در طی اقامتش درهندوستان قرار است در کنفرانس وزرای امورخارجه کشورهای غیرمتعهد که ۹ فوریه (۲۰ بهمن) در دهلی‌نو گشایش میابد نطقی ایراد کند.

سریلانکا

خبرگزاری پارس بنقل از خبرگزاری رویتر از کلمبو - یک سخنگوی دولت سری‌لانکا اظهار داشت این کشور در مدت سرما با خشکسالی شدیدی روبرو خواهد شد که منجر به قطع نیرو در سراسر کشور خواهد شد. این سخنگو گفت سطح آب در دومخزن هیدروالکتریکی کشورفقط‌جوابگوی ۶۴روز آینده است. اداره هواشناسی سری‌لانکا پیش‌بینی کرده هوای خشک‌تا موسم بارندگی در ماه‌مه ادامه خواهدداشت.

افغانستان

لندن - خبرگزاری فرانسه - مجاهدین افغانستان طی ارسال نامه‌ای به مارگرت تاچر نخست وزیر انگلیس و یکی از رهبران کارگر این کشور خواستند سه‌نماینده‌کارگر مجلس انگلستان که قبلا از افغانستان دیدن کرده‌اند بار دیگر به این کشور باز گردند و از نزدیک وضع مجاهدان این‌کشور را ملاحظه کنند.

روزنامه دیلی تلگراف که این مطلب را منتشر ساخته اضافه میکند رهبران مجاهدان افغانی در این نامه نگرانی خود را از اظهارات این سه نماینده که بنفع رژیم طرفدار روسی افغان صحبت کرده‌اند ابراز داشته‌اند.

آمریکا

واشنگتن - یونایتدپرس - سنای امریکا انتخاب الکساندر هیگ را به عنوان وزیر امور خارجه دولت ریگان‌تصویب‌کرد. در رسیدگی به‌صلاحیت‌الکساندر-هیگ ماجرای واترگیت مورد بحث بوده‌است.

درجریان‌این مباحثات رابرت‌برد رهبر دمکراتهای سنا گفت او علیه هیگ رای خواهد داد زیرا بنظر او هیگ فاقد ادراک و انعطاف اساس در جریان رسیدگی قوه مقننه میباشد.

اسرائیل

بیروت - خبرگزاری پارس - رادیوی رژیم اشغالگر قدس اعلام کرد که نیروهای امنیتی این کشور بیست روحانی بلندپایه را در کرانه غربی رود اردن بازداشت کردند اتهام این بازداشت منتسب - بودن آنها به سازمانهای مقاومت فلسطین است.

نامزدی فرانسوا میتران برای انتخابات ریاست جمهوری فرانسه

پاریس - آسوشیتدپرس فرانسوا میتران روز شنبه از طرف حزب‌سوسیالیست فرانسه نامزد انتخابات ریاست جمهوری آینده این کشور شد دور اول رای‌گیری برای انتخابات ریاست جمهوری ظرف سه ماه آینده برگزار خواهد شد این سومین کوشش میتران برای رسیدن به مقام ریاست جمهوری فرانسه است.

انتخاب میتران بعنوان نامزد ریاست جمهوری در یک کنگره فوق‌العاده حزب‌سوسیالیست صورت گرفت.

بخش سیاسی خارجی ۳۲۸۵۳۹

بنا به تصویب ستاد بسیج اقتصادی کشور
قیمت محصول شرکت تولیدی سیانا (سهامی خاص) کیک
سیانا
بی بی پوت
بشرح زیر اعلام میگردد.
فروشندگان موظف به رعایت کامل آن میباشند و درصورت‌مشاهده هرگونه‌تخلف با شماره‌تلفنهای ۸۴۵۸۳۹۸۵۲۴۸۱ تماس حاصل نمائید.
قیمت مغازه‌دار ۱۷/۳۳ ریال
قیمت مصرف‌کننده ۲۰ ریال

افر - سفارش-ترفرما انواع کالا
در اسرع وقت تلفن ۸۲۴۳۲۳ - ۸۳۷۶۱۸ - ۸۲۷۳۶۷
شرکت مهشایی
قائم مقام فراهانی (شاه عباس قدیم) شماره ۱۱۵ طبقه چهارم

برادری که (شب جمعه)
مقداری اثاثیه و مدارک از منزل ما - بالاتر از حسینیه ارشاد کوچه جنب پمپ - پرده با تلفن های شماره ۲۳۳۴۹۸ - ۶۶۷۰۲۳ تماس بگیرد تا شاید بترتیبی به توافق میرسیم و از همدیگر رضایت بگیریم.
ممنونم - احمد - علی بابائی

آگهی استخدام
۲۴۳۶۸/م‌الف
بسمه‌تعالی
آگهی استخدام پزشک
نیروی دریائی جمهوری اسلامی ایران تعدادی پزشک متخصص را بشرح زیر بصورت قراردادی به همکاری دعوت می‌نماید از داوطلبین تقاضامیشود جهت کسب اطلاعات بیشتر به مدیریت استخدام این نیرو واقع در خیابان دکترشریعتی، چهارراه قصر، ستاد نیروی دریائی مراجعه فرمایند.
۱- پزشک متخصص جراح عمومی، محل خدمت بندرعباس، خونین‌شهر، تهران. ۲- متخصص بیهوشی، محل خدمت خونین‌شهر، تهران.

ترحیم / تسلیت — تلفنی پذیرفته میشود ۳۱۱۰۸۶

بررسی امکانات گسترش روابط اقتصادی ایران با سوریه، الجزایر و لیبی

ایران بعد از ظهور اسلام همواره در حوزه فرهنگ اسلامی قرار داشته و حتی در اکثر موارد یک نقش مسلط را در این حوزه از نظر اقتصادی بازی کرده است اما امروزه مردم یک رابطه اقتصادی گسترده بر مبنای اصل عدم سلطه، نماز اساسی این کشورها بر اساس اعمال متقابل احساس می‌شود تا در پرتو آن وابستگی به دول سلطه‌گر را به حداقل رسانده و در بلند مدت نقش تعیین‌کننده این گونه کشورها را در اقتصاد و سیاست محو نموده و به مرحله استقلال از ابر قدرتها قدم گذارند.

بهبود روابط سیاسی ایران و سه کشور لیبی الجزایر و سوریه نوید دهنده ایفای این نقش از سوی چهار کشور مزبور است. نکته‌ای که بخصوص در این رابطه مطمح نظر است آنستکه ایران، لیبی و الجزایر بطور کلی دارای یک اقتصاد تکپایه بر مبنای نفت هستندوسوریه نیز بطور نسبی بر صادرات نفت متکی است. بطورخلاصه چهار کشور مزبور دارای یک تشابه اقتصادی می‌باشند و گسترش روابط اقتصادی بین این کشورها می‌تواند در زدودن اقتصاد استعماری کمک‌شایان توجهی بنمایند واین در صورتی ممکن است که سه‌کشور مسلمان وبرادرمان در اتخاذ سیاستهای اقتصادی خود، جانب استقلال از سیاستهای ابرقدرت شرق وغرب وتکیه‌بر مردم ومحور قرار دادن نیازهای واقعی مردم خود را درنظر بگیرند.

متاءسفانه‌تاکنون‌آنطور که باید و شاید به این مهم توجه نشده‌است. مقاله زیر کوششی است در ارائه فهرستی ازامکانات‌اقتصادی سه کشور لیبی، الجزایر و سوریه و در حقیقت مدخلی است بر شناسایی اقتصادی آنها و ارائه راه‌حلی در جهت افزایش روابط اقتصادی.

طبق آخرین آمار بازرگانی خارجی ایران، ارزش تجارت خارجی کشورمان با سه کشور مزبور بسیار ناچیز و حتی‌در موردواردات بمیزان غیرقابل‌توجهی بوده است. بدین‌ترتیب که واردات ایران از سه کشورفوق‌فقط محدود به‌کشورسوریه‌وبمبلغ ۳/۳۳۰/۰۰۰ ریال در سال ۱۳۵۷ بوده است. کالاهای وارداتی از کشور سوریه منحصر به چند قلم کالا مثل کاغذ و مقوا، پارچه و منسوجات و کلوخه آلومینومی ولوازم منزل بوده است. در طرف صادرات مجموعاً" ۱/۳۵ درصد کل صادرات‌ایران به دو کشور لیبی و سوریه صورت گرفته که ۱/۲۵ درصد آن با کشور سوریه و بمبلغ ۴۷۸ میلیون ریال درسال ۱۳۵۷ انجام گرفته است. کالاهای صادراتی به‌سوریه عبارتند از: نباتات و محصولات گلکاری، میوه‌های خوراکی و پوست مرکبات، موادگیاهی صنعتی، فرش و منسوجات و کامیون و بارکش‌سهم‌جزئی صادرات یعنی ۰/۱درصد نیز با کشور لیبی انجام گرفته (خشکبار، موادگیاهی و صنعتی).

محدود بودن روابط بازرگانی ایران با سه کشور فوق را می‌توان به علل زیر دانست:

تشابه ساختمان‌اقتصادی سه‌کشور، کیفیت‌یکسان برای کالاهای تولیدی و صادراتی، بالابودن هزینه‌های حمل و نقل در مورد دو کشور الجزایر و لیبی و مهمتر از همه منع روابط‌این سه‌کشور بلحاظ سیاسی، بعد از انقلاب اسلامی ایران و گسترده شدن روابط سیاسی ایران با کشورهای فوق امکان فعالیت‌های اقتصادی و بازرگانی را بوجود آورده است. لکن مهمترین عامل بازدارنده گسترش روابط تجاری‌تشابه ساختمان اقتصادی و تکیه‌برروی اقتصاد نفتی توسط هر سه کشور میباشد. بترتیبی که سهم بخش نفت در کل صادرات کشور لیبی ۹۹/۹ درصد، ایران ۹۷/۹ درصد، الجزایر ۹۵درصدو سوریه۶۰ درصد میباشد.

و نکته قابل توجه اینکه در مورد هر چهار کشور طی چندسال اخیر (بخصوص بعد از افزایش سریع قیمتهای نفت توسط اوپک در ۱۹۷۳) سهم این بخش در تولید ناخالص داخلی افزایش یافته و بخشهای مهمی چون کشاورزی و صنعت دارای سهم کمتری گردیده‌اند نتیجتاً" با چنین تشابهی در ساختمان اقتصادی در کوتاه‌مدت نمی‌توان انتظار داشت که‌روند تجارت خارجی این گروه از کشورها تغییری فاحش‌یابد و سهم عمده‌ای از واردات و صادرات خود را از یکدیگر تامین نمایند. بخصوص اینکه باز هم در مورد هرچهار کشور ترکیب‌کالاهای وارداتی و صادراتی تشابه نزدیکی دارند. بدین معنی‌که ترکیب‌واردات شامل مواد غذائی و کشاورزی و کالاهای سرمایه‌ای میباشد حال آنکه صادرات به

از طریق قائل شدن معافیتهای گمرکی، بازاریابی، ایجاد ارتباطات فرهنگی وایجاد نمایشگاهها میتوان روابط اقتصادی ایران را باکشورهای سوریه، الجزایر ولیبی گسترش داد

نفت و فرآورده‌های نفتی محدود میگردد. در حال حاضر میتوان با مطالعه دقیق‌تر در ترکیب‌کالاهای صادراتی بخش غیرنفتی این کشورها و در مقابل معرفی و شناساندن کالاهای صادراتی غیرنفتی کشورمان به آنها، دادوستد بین ایران و سه کشور مورد مطالعه را افزایش داد. در ترکیب کالاهای صادراتی غیرنفتی ایران عمده‌ترین سهم متعلق به صادرات‌فرش و صنایع‌دستی‌و مواد کشاورزی بخصوص خشکبار و تولیدات‌کشاورزی‌که‌درصنعت مورد استفاده

مهمترین عامل بازدارنده گسترش روابط تجاری به‌سه‌کشورسوریه، لیبی و الجزایر تشابه ساختمان اقتصادی وتکیه برروی اقتصاد نفتی توسط هرسه‌کشور میباشد

قرار میگیرد بوده است. در ضمن مواد معدنی نیزیکی دیگر از اقلام مهم صادراتی می‌تواند باشد. در بازرگانی خارجی ایران فعلاً" نقش بخش خصوصی را نمی‌توان از نظر دور داشت زیرا بیش از ۶۰ درصد واردات کالا و خدمات توسط این بخش صورت میگیرد و بنابراین دولت می‌تواند با بررسی مسائل از قبیل مقایسه قیمتهای کالاهای وارداتی، بررسی کیفیت کالاها، بررسی نوع کالاهای وارداتی برحسب‌احتیاج و ضروری‌بودن‌آن و همچنین‌بررسی هزینه حمل ونقل هم به‌بازرگانان بخش خصوصی کمک نماید و یا اگر خود اقدام به دادوستد می‌نماید در جهت بالابردن شرایط تجاری کشور گامهای موثری بردارد.

رویهمرفته کمک به بخش خصوصی را در مورد صادرات و واردات کالا می‌توان به کمکهای مالی که توسط دولت اتخاذ میگردد و کمکهای مالی که توسط سیستم بانکی و بانک مرکزی اعمال میگردد، تقسیم نمود.

البته باید در نظر داشت مهم‌تر از همه هماهنگ نمودن کمک و سیاستهائی است که توسط دولت از یکطرف و بانک‌مرکزی از طرف دیگر اتخاذ میگردد.

کمکهای‌مالی‌دولت‌می‌تواندتوسط وزارت بازرگانی وزارت دارائی و حتی وزارت صنایع و معادن انجام گیرد. این کمکها می‌تواند در زمینه‌هائی مثل مطالعه در مقایسه قیمتها، بررسی کیفیت کالاهای وارداتی و صادراتی، در نظر گرفتن هزینه حمل ونقل، قائل شدن‌معافیت‌های‌گمرکی، بازاریابی، ایجادارتباطات فرهنگی، ایجاد نمایشگاهها، ایجاد تسهیلات ارتباطی و بالاخره وضع مالیتهای جدید در مورد بعضی کالاها ویا حذف مالیاتهای قدیمی در خصوص واردات یا صادرات کالاهای مورد نظر صورت گیرد.

کمکهای پولی توسط بانک مرکزی و سیستم بانکی بطور کلی میتواند روند دادوستد و تجارت خارجی ایران را به نفع کشورهای مذکور تغییر دهد. ازجمله کمکهای فوق لغو یا کاهش سپرده‌های قانونی، ایجاد معافیت‌های ارزی، لغو سپرده‌گذاری پیمانهای ارزی و کاهش بهره‌های دریافتی بر روی اعتبارات می‌باشد.

بطور کلی میتوان اظهارنمود، چون سیستم‌های اقتصادی و فرهنگی کشور ایران با کشورهای فوق‌الذکر شباهتهائی دارد و مضافاً" اینکه این کشورها تجربه مبارزات ضد امپریالیستی طولانی‌تری نسبت به‌ایران دارند میتوان در مواردی مثلاً" ملی کردن تجارت خارجی و واردات‌و صادرات‌و برنامه‌ریزیهای‌اقتصادی در بخشهای مختلف از تجربه آنها استفاده نمود.

لیبی

کشور لیبی با مساحتی برابر ۱/۷۶ میلیون کیلومتر مربع دارای ۲ میلیون و نهصدوپنجاه‌هزار نفر جمعیت است و درآمدسرانه‌آن رقمی حدود ۶۹۱۰ دلار میباشد. کشور لیبی در سال ۱۹۵۲ از استعمار کشورهای فرانسه و انگلستان رها شد و بصورت کشوری مستقل درآمد تا اینکه در سال ۱۹۶۹ انقلاب بدون خونریزی ژنرال قذافی بوقوع پیوست و کشور لیبی بنام جمهوری عربی خلق سوسیالیستی لیبی بشکل فعالانه‌ای در جهان عرب و در افریقا پایه‌گذاری گردید. دولت انقلابی لیبی خود را متعهد به انجام اموری چون پیشرفت اجتماعی و خودکفائی در بخشهای کشاورزی و صنعتی میداند. این کشور قبل از سال ۱۹۶۰ جزء فقیرترین و کم‌توسعه یافته‌ترین کشورهای جهان بشمار میرفت حال‌آنکه بعد از اکتشاف نفت و گسترش صنایع نفتی و همچنین استفاده از درآمدهای حاصل از آن در مجراهای مناسب اقتصادی، لیبی را جزء یکی از کشورهای ثروتمند جهان درآورده‌است. ظاهراً" مهمترین اقدام دولت انقلابی بعد از سال ۱۹۷۰ سعی در افزایش رشد اقتصادی از طریق بخش غیرنفتی و توسعه پایه‌های اقتصادی و اجتماعی از طریق توسعه سرمایه‌گذاریهای زیربنائی بوده‌است لکن ارقام موجود گویای این واقعیت است که کشور لیبی در دهه اخیر بیش از بیش به فروش نفت و اقتصاد نفتی خود پرداخته و نتیجتاً" از توسعه کشاورزی و صنعتی در سطحی گسترده‌تر دور مانده‌است.

رشد اقتصادی

در برنامه عمرانی پنجساله ۸۰-۱۹۷۶ رشد اقتصادی مورد نظر در کشور لیبی بطور متوسط سالانه ۱۰/۵ درصد میباشد لکن در سال ۱۹۷۶ رشد اقتصادی آن نسبت به سال ماقبل دارای ۲۲درصد رشد در تولید ناخالصی داخلی بود که عامل آنرا میتوان افزایش تولیدات و قیمتهای نفت در کشور لیبی دانست، در سال ۱۹۷۷ نیز رشد اقتصادی این کشور رقمی حدود ۱۰/۵ درصد بود. بیش از ۵۵ درصد تولید ناخالص داخلی را بخش نفت تشکیل میدهد و از مجموع درآمدهای صادراتی ۹۹/۹ درصد متعلق به درآمدهای فروش نفت است در ضمن بیش از ۸۰ درصد درآمدهای دولت از بخش نفت ناشی میگردد. در برنامه عمرانی ۸۵-۱۹۸۱ صنایع پتروشیمی و فولاد دارای بالاترین اولویت خواهد بود ضمناً" برخی از برنامه‌های نیمه تمام برنامه عمرانی جاری را نیز در برنامه عمرانی آینده منظور داشته‌اند.

کشاورزی

از کل مساحت کشور لیبی تنها ۱/۵ درصد آن (۲۷۲۰۰ کیلومترمربع) در حال حاضر جزء زمینهای کشاورزی میباشد، حدود ۱۷۴۰۰ کیلومتر نیز از مراتع و جنگلها تشکیل شده و بقیه خاک این کشور جزء بیابان و غیرقابل کشاورزی محسوب میگردد. ضمناً" نزدیک به ۱/۳ از اراضی کشاورزی در یک دوره کشت مورد بهره‌برداری قرار میگیرد و ۲/۳ بقیه در حالت آیش باقی میماند و بلحاظ اینکه فقط مقداری از زمینهای قابل کشت مصنوعاً" آبیاری میگردد، تولیدات کشاورزی لیبی شدیداً" به میزان باران سالانه و موقعیت آب و هوا بستگی دارد. در کشور لیبی نیز مانند سایر کشورهای نفت‌خیز به سبب گسترش بخش نفت و افزایش اهمیت روز افزون این بخش در تولید اقتصادی، بخش کشاورزی کمتر مورد توجه قرار گرفت و سرمایه‌گذاری وسیعی در این زمینه بنظر مقرون بصرفه نمینمود. علاوه بر کم‌توجهی دولت، مشکلاتی از قبیل کمبود بهره‌وری نیروی انسانی و شرایط بد آب و هوا به عقب‌ماندگی بخش کشاورزی کمک نمودند. در حال حاضر با وجودیکه این بخش بیش از ۲۰ درصد کل نیروی کار کشور لیبی را جذب نموده‌است فقط ۲/۵ درصد تولید ناخالص داخلی را تشکیل میدهد. در برنامه عمرانی جاری و همچنین برنامه عمرانی ۸۵-۱۹۸۱ دولت لیبی اولویت خاصی را به بخش کشاورزی اختصاص داده است و در نظر دارد در بخش کشاورزی بخصوص بمنظور افزایش بهره‌وری کار و بحد خودکفا رسانیدن بعضی از تولیدات کشاورزی مثل گندم، جو، سبزیجات و محصولات دامی کمکهای همه‌جانبه‌ای به روستائیان بنماید.

صنعت

در سالهای اخیر باوجودیکه تولیدات صنعتی دارای رشد نسبی بوده‌است لکن سهم این بخش در تولید ناخالص ملی در حد متوسط ۲/۵ درصد ثابت باقی مانده‌است. بخش صنعتی در کشور لیبی با مشکلات زیادی از جمله ضعف بازارهای داخلی، عدم جریان دائمی مواد اولیه صنعتی و بالاخره کمبود نیروی کار متخصص در زمینه صنایع سنگین روبرو بوده‌است. تا اوائل دهه ۱۹۷۰ تقریباً" کلیه فعالیتهای صنعتی در اختیار بخش خصوصی و در حد صنایع سبک مثل موادغذائی و یا ریسندگی و بافندگی خلاصه میشد. در برنامه عمرانی سه ساله ۷۵-۱۹۷۳ دولت در سرمایه‌گذاریهای صنایع سبک شرکت کرد در برنامه عمرانی فعلی نیز لیبی در نظر دارد سالانه ۲۶ درصد رشد صنعتی داشته باشد و سهم صنعت را به ۵ درصد تولید ناخالص داخلی برساند، لکن هنوز موفق به گسترش صنایع در حد برنامه‌ریزی شده نگردیده است. بنظر میرسد دولت لیبی در برنامه عمرانی ۸۵-۱۹۸۱ هدفهای بزرگ صنعتی مثل ایجاد و اتمام صنعت فولادسازی و پتروشیمی را دنبال نماید.

افتتاح دفاتر مخابراتی و برقراری ارتباط تلفن و تلگراف

اقداماتی باین شرح از طریق‌مخابرات‌استانهای کشور صورت‌گرفته است.

استان کرمان: افتتاح دفاتر مخابراتی در روستای بلورد در۴۲ کیلومتری و روستای زیدآباد در ۲۶کیلومتری شهرستان سیرجان باین ترتیب اهالی دو روستا می‌توانند ارتباط تلفنی خود را در سطح کشور برقرار کنند.

استان‌گیلان: برقراری ارتباط تلفنی و تلگرافی روستای واجارگاه کلاجای و روستای ماکیان ازتوابع رحیم‌آبادرودسر و نیزدر استان اصفهان بهره‌برداری از مرکز تلفن یکهزار شماره کلپایگان از روز دوم بهمن‌ماه آغاز شد.

صدور پروانه ساخت و بهره برداری از تاسیسات دامداری متوقف شد

وزارت‌کشاورزی‌وعمران روستایی طی اطلاعیه‌ای صدور هرنوع‌پروانه‌ساخت وبهره‌برداری‌از تاسیسات دامداری را متوقف اعلام کرد.

در این اطلاعیه آمده است‌برای تهیه‌آمار جامع از جمعیت دامی کشور و تاسیسات‌دامداری‌به‌منظور برنامه‌ریزی اصولی جهت رسیدن‌به حد خودکفائی از لحاظ تولیدات دامی وزارت کشاورزی و عمران روستایی صدور هر نوع پروانه ساخت و بهره‌برداری از تاسیسات دامداری را از تاریخ هجدهم‌آذرماه۵۹ متوقف اعلام کرده در قسمت دیگری از اطلاعیه اضافه شده‌است؛ پس از حصول نتیجه بررسی‌های انجام شده و نتیجه‌گیریهای لازم‌مراتب متعاقبا اعلام خواهد شد.

راه حسن‌آباد رباط لرشاب مورد بهره‌برداری قرار گرفت

سخنگوی اداره کل راه و ترابری اصفهان اعلام داشت عملیات ساختمانی‌قطعه اول راه حسن‌آباد رباط لوشاب-لاییید بطول ۲۰کیلومتر و عرض۸متر با ۲۹دستگاه پل و ابرو واقع در منطقه میمه‌خاتمه یافت و مورد بهره‌برداری قرار گرفت.

عملیات ساختمان راه مذکور با هزینه‌ای معادل ۲۲میلیون ریال از محل اعتبار طرحهای خاص ناحیه‌ای‌تامین‌و پرداخت گردیده است.

محتکران را معرفی کنید

این اطلاعیه از سوی دادسرای انقلاب اسلامی تهران ویژه امور صنفی منتشر شد:

بدینوسیله به اطلاع شهروندان عزیز میرساند بازرسی سیار دادسرای انقلاب اسلامی ویژه امور صنفی تهران با واحدهای مجهز به بیسیم خود آماده است اطلاعات همشهریان عزیز را در رابطه با احتکار دریافت نموده و سریعاً" رسیدگی نماید انتظار میرود مردم قهرمان تهران این دادسرا را در مبارزه بی‌امان با احتکار بوسیله تلفنهای ۵۳۱۱۸۶ - ۵۳۱۱۸۵ یاری فرمایند.

نماینده‌دادستان‌انقلاب اسلامی تهران ویژه امور صنفی

موازنه پرداخت و تجارت خارجی

موازنه پرداختهای کشور لیبی تحت تاثیر توسعه بخش نفت از یکطرف و سیاستهای مصرفی دولت از طرف دیگر قرار دارد. دریافتهای خارجی این کشور عمدتا از طریق دریافتهای نفتی و بخش کوچکی از دریافتهای ناشی از بازدهی سرمایه‌گذاری در خارج از کشور حاصل میگردد. در قسمت پرداختها بالاترین رقم مربوط به واردات کالاها و خدمات میباشد که واردات خدمات بخش نفت سهم عمده‌ای را دارا میباشد. وجود مازاد در حسابجاری این کشور از سال ۱۹۷۴ به بعد بدلیل افزایش تولیدات و قیمتهای نفت میباشد. از نظر مازاد در حسابجاری وهمچنین میزان ذخائر رسمی لیبی پنجمین مقام را بین کشورهای عضو اوپک بدست آورده‌است سال گذشته مازاد حساب جاری رقمی بیش از ۴ میلیارد دلار بود. میزان ذخائر خارجی طبق نظریه کارشناسان اقتصادی غربی رقمی حدود ۱۲ میلیارد دلار در سال ۱۹۷۹ و ۲۶ میلیارد دلار در سال جاری میباشد، لکن میزان ذخائر گزارش شده توسط‌این کشور به سازمان‌های بین‌المللی در سال ۱۹۷۹ و ششماهه اول ۱۹۸۰ بترتیب ۶/۲ و ۱۰/۶ میلیارد دلارمیباشد.

عمده‌ترین رقم صادراتی از فروش نفت و گاز به بازارهای جهانی حاصل میگردد. رویهمرفته ۹۹/۹ درصد کل درآمدهای صادراتی متعلق به درآمد ناشی از نفت و گاز است بزرگترین کشور طرف معامله با لیبی کشور ایالات متحده امریکا میباشد (۲۴ درصد کل صادرات لیبی با امریکا انجام میگیرد.) سهم کشورهای بازار مشترک در ردیف بعدی است (کل کشورهای بازار مشترک دارای سهمی برابر ۶۶ درصد است) که بالاترین رقم صادراتی به کشور ایتالیا و سپس آلمان‌غربی است. سهم صادرات غیرنفتی کمتر از ۰/۲ درصد کل صادرات را تشکیل میدهد (محصولات دامی، بادام زمینی و مرکبات) ظرف پنج سال گذشته ارزش صادارت غیرنفتی کشور لیبی در حد سالانه ۹ میلیون دلار تقریباً" ثابت بوده‌است. ارزش کل صادرات اعم از نفتی و غیرنفتی در سالهای ۱۹۷۷، ۱۹۷۸و۱۹۷۹ بترتیب ۹/۸، ۹/۵ و ۱۵/۲ میلیارد دلار بوده است. بطوریکه ملاحظه میگردد در سال گذشته نسبت به سال ما قبل ارزش صادرات نزدیک به ۱۶۰ درصد افزایش داشته است.

واردات کشور لیبی نیز روند افزایشی داشته است لکن موازنه بازرگانی این کشور هنوز با اختلاف زیادی دارای مازاد میباشد. علیرغم موازنه مثبت بازرگانی، سرعت افزایش ارزش واردات در سال ۱۹۷۹ بیشتر از سرعت افزایش ارزش واردات در سال ۱۹۷۹ بیشتر از سرعت افزایش ارزش صادرات بوده ارزش واردات از ۳/۸ میلیارد دلار در در سال ۱۹۷۷ به ۴/۶ میلیارد دلار در سال ۱۹۷۸ و ۸/۲ میلیارد دلار در سال ۱۹۷۹ افزایش‌یافت یعنی سرعت افزایشی ارزش واردات در سال ۱۹۷۹ حدود ۱۸۰ بود. علت بالارفتن ارزش واردات. افزایش قیمت موادغذائی وارداتی همچنین حجم ماشین‌آلات وسائل حمل و نقل بوده‌است.

بیش از نیمی از واردات کشور لیبی از کشورهای بازار مشترک انجام میگیرد که ایتالیا و آلمان مقام اول و دوم را در عرضه کالاهای وارداتی به لیبی دارا میباشند.

مسئول کمیته توزیع سیمان بعنوان شاکی وشاهد بدادگاه احضارشد

تهران - خبرگزاری پارس: در پی اطلاعیه دادگاه ویژه امورصنفی مبنی بر احضار متهمین و سوءاستفاده‌کنندگان سیمان به دادگاه ویژه امور صنفی صبح امروز یک مقام مسئول در مرکز گسترش خدمات بازرگانی در تماسی با خبرگزاری پارس اعلام کرد که‌آقای علی‌خادمی مسئول کمیته توزیع سیمان بعنوان شاکی و شاهد به دادگاه ویژه احضار شده و متهم نمیباشد.

سرپرست ستاد مبارزه با گرانفروشی تهران براثر گازگرفتگی جان سپرد

تهران - خبرگزاری پارس - سرپرست ستاد مبارزه با گرانفروشی تهران - دکتر علی‌اکبر-سرمدی براثر گازگرفتگی جان سپرد. گزارش خبرنگار خبرگزاری پارس حاکیست نامبرده رز گذشته در حالیکه باتفاق اعضای خانواده خود با اتومبیل ازتهران بشمال میرفت در داخل تونل کندوان دچار گاز گرفتگی شد و بلافاصله برای معالجه به چالوس انتقال‌یافت‌ولی‌متاسفانه معالجات موثر واقع نشد و درگذشت. سایراعضای خانواده روانشادسرمدی نیز که دچار گازگرفتگی شده بودند خوشبختانه مورد درمان قرار گرفتند و از مرگ نجات‌یافتند.

گردهمایی دربنیاد خدمات مالی جمهوری اسلامی

ساعت ۹ صبح شنبه درگردهمائی هیئت امنای مساجد تهران در بنیاد خدمات مالی، حجت‌الاسلام حمیدزاده اهداف این بنیاد را تشریح کرد و گفت: این بنیاد براساس مبارزه در جهت ریشه‌کن کردن ربا استوار است و هرکس در هر شغل و مقامی باید برای بثمر رساندن‌اهداف مقدس اسلامی مجاهدت کند. سپس یکی از اعضاء موسس این بنیاد گفت که هیئت امناء مساجد میتوانند کسبه مورد اعتماد خود را طی نامه کتبی به امور بازرگانی بنیاد معرفی کنند تا اجناس موجود در اختیار آنها قرار داده شود تا بتوانند به نرخ عادلانه با نظارت مساجد بین مصرف‌کنندگان توزیع کنند.

اخبار اقتصادی جهان

موافقتنامه ترابری بین لیبی و جمهوری اسلامی ایران

بگزارش خبرنگار اعزامی خبرگزاری پارس از لیبی موافقت‌نامه‌ای بین وزیر راه و ترابری جمهوری اسلامی ایران و وزیر حمل و نقل لیبی به امضاء رسید. قبل از امضاء موافقتنامه وزیر راه لیبی سخنانی در رابطه با گسترش همکاریهای بین دو کشور ایران و لیبی ایراد کرد مراتب پشتیبانی کشور خود را در تمام زمینه‌ها از جمهوری اسلامی ایران اعلام کرد.

پس از سخنان وزیر راه لیبی آقای گلانتری وزیر راه و ترابری جمهوری اسلامی ایران ضمن سپاسگزاری از برادران لیبیائی اظهار امیدواری کرد که امضای این موافقتنامه آغاز نیکوئی برای روابط آینده دو کشور گردد. براساس همین گزارش این موافقتنامه به دو کشور لیبی و ایران اجازه میدهد از مسیر هوائی تهران - دمشق - طرابلس - الجزایر و بالعکس جهت حمل و نقل مسافران استفاده کنند و همچنین بررسی و توافق در مورد ارائه خدمات فنی و تربیت کادر پرواز و نیز توافق در مورد حمل زائران حج سال آینده لیبی توسط‌هواپیمائی ملی ایران جزء موافقتنامه‌مذکور میباشد.

موافقتنامه‌هایی بین ایران و الجزایر به‌امضاء رسید

ظهر روزپنجشنبه موافقت‌نامه‌ای بین هیئت - جمهوری اسلامی ایران و هیئت‌الجزایری امضاء و مبادله گردید.

پس از امضای این قرارداد صلاح گوجیل وزیر حمل و نقل الجزایر و موسی گلانتری وزیر راه و ترابری سخنان کوتاهی درباره استحکام روابط بین دوکشور ایراد کردند.

رئوس موافقتنامه هواپیمائی ملی ایران (هما) وهواپیمائی الجزایر باین شرح است:

۱- همکاری در زمینه‌های فنی و نیروی‌انسانی و استفاده از امکانات هما برای تربیت کادرخلبانی و تکنیسین برای شرکت هواپیمائی الجزایر.

۲- استفاده از ظرفیتهای اضافی در هما و در اختیارگذاشتن هواپیما بصورت اجاره به شرکت هواپیمائی الجزایر در کوتاه‌مدت و بلندمدت و ایام حج.

۳- با هماهنگی وزارت ارشاداسلامی ایران و وزارت اطلاعات و جهانگردی الجزایر مسافرتهای زیارتی و توریستی به مسیر دمشق و الجزیره برقرار خواهدشد.

رئوس موافقتنامه اموردریائی بین جمهوری اسلامی ایران و الجزایر به این شرح اعلام شد:

۱- مطالعه و بررسی در مورد ایجاد شرکت مشترک کشتی‌رانی

۲- تبادل کادر فنی و متخصص در زمینه امور دریائی.

۳- در اختیارگذاشتن امکانات تسهیلی در زمینه‌های اموردریائی از سوی کشور الجزایر.

۴- بررسی و مطالعه برای ایجاد راه‌آهن سرتاسری و انعقاد قرارداد حمل و نقل دوجانبه.

بگزارش خبرنگار اعزامی خبرگزاری پارس پس از امضاء موافقتنامه، گلانتری وزیر راه و ترابری‌ایران در میان بدرقه وزیر حمل و نقل الجزایر و سایر مقامات رسمی این کشور فرودگاه الجزیره رابقصد فرودگاه بیروت ترک کرد در این دیدار سه‌روزه موافقتنامه‌هائی در زمینه بنادر و کشتی‌رانی وحمل و نقل هوائی و زمینی بین دو کشور امضاء و مبادله گردید.

گلانتری در مورد نتایج سفر خود به الجزایر به خبرنگار خبرگزاری پارس گفت که این دیدار گامی در جهت استحکام بیشتر روابط دو کشور بوده و امید است که این دیدارها از سوی دوطرف ادامه یابد.

سینما

* دزدو میلیونر کاپری(۹۳۸۴۰۱) ۹/۳۰ ۱۱/۱۵ - ۱ - ۳
ریولی (۷۵۷۷۷۷) ۹/۳۰ ۱۱/۳۰ - ۱/۳۰ - ۳/۱۵
ملت (۳۶۳۷۷۷) ۹ - ۱۱ ۱ - ۳
ونک (۶۸۴۱۱۶) ۱۱ - ۱ - ۳
* پنج کوماندو سانترال (۹۲۸۱۸۶) ۹/۳۰ - ۱۹/۳۰ - ۱/۳۰ ۳/۳۰
آسیا (۶۴۲۹۰۹) ۹/۳۰ - ۱۱ - ۱۳/۳۰ - ۲ - ۳/۳۰
شهرهنر (۳۱۳۸۶۴) ۹ - ۱۱ - ۱ - ۳
* ۱* درد دوچرخه
شهرفشنگ (سینمای خانوادگی) (۶۴۷۷۷۷) ۹ - ۱۱ - ۱ - ۳
* فاجعه ۲۰۰۰
آستارا (تجریش) (۲۷۴۰۲۲) ۹/۳۰ - ۱۱ - ۱/۳۰ - ۳
* شهری درآتش
کسری (۸۲۶۹۳۹) ۱۰ - ۱۲ - ۲ - ۳/۴۵
* باراباس
کریستال (۳۱۷۶۷۵) ۹ ۱۱ - ۱ - ۳
ادئون (۳۱۸۱۱۸) ۹/۳۰ ۱۱/۳۰ - ۱/۳۰ - ۳/۳۰

* ناخدا باخدا
نادر (۳۱۴۷۹۵) ۹ - ۱۱ ۱ - ۳
* ضربت . بیک‌ایمانوردی
میامی (۷۵۴۳۲۹) ۹ - ۱۱ - ۱ - ۳
* جدائی . ایرج‌قادری
اروپا (۳۰۳۱۸۸) ۹ - ۱۱ - ۱ - ۳
* گذرگاه
دیانا (۶۴۷۳۶۵) ۱۰/۳۰ ۱۲/۱۵ - ۲ - ۳/۴۵
* ماشین زمان
مازستیک (۶۶۸۴۶۱) ۱۰ ۱۱/۳۰ - ۱ - ۲/۳۰ - ۴
* جاده‌صاف‌کن
ب.ب (۸۲۹۶۴۱) ۹/۳۰ ۱۱/۳۰ - ۱/۳۰ - ۳/۳۰
* چکوند فولاد ابدیده شد
حافظ (۳۹۱۰۷۴) ۹ - ۱۱ - ۱ - ۳
* مطرومه پداگوریکی
بولوار (۶۵۵۲۹۲) ۹/۱۵ ۱۱/۱۵ - ۱/۱۵ - ۳/۱۵
رویال (۸۲۹۷۸۵) ۱۰ - ۱۲ - ۲ - ۴
* ترن
ایفل (۶۷۱۴۷۸) ۹ - ۱۱ - ۱ - ۳
* دشمن
فلور (۵۲۸۰۹۶) ۹ - ۱۱ ۱ - ۳

* خرمگس
عصرجدید (۶۵۲۵۵۰) ۱۰ ۱۱/۴۵ - ۱/۳۰ - ۳/۱۵
سهرنماسا (۹۲۸۶۸۶) ۹/۴۵ - ۱۱/۳۰ - ۱/۱۵ ۳
* قوهای وحشی . کارتون
گلدیس کوچک (۶۲۸۷۱۳) ۱۰ - ۱۱/۳۰ - ۱ - ۲/۳۰ - ۴
* دفاع ارحق
گلدیس (۶۲۸۷۱۳) ۱۱ - ۱ - ۳
* سیل یابرهندها
مرویل (۳۱۹۴۱۰) ۹ - ۱۱ - ۱ - ۳
* دست کثیف استعمار
بیوند (میدان خراسان (۳۵۴۰۴۰) ۹ - ۱۱ - ۱ ۳
دروازه‌طلائی (۳۵۲۱۶۰) ۹ - ۱۰/۴۵ - ۱۲/۳۰ ۲/۱۵ - ۴
* فاتح سرزمین وحشی
اونیورسال (۹۲۶۹۵۳) ۹ - ۱۱ - ۱ - ۳
باسفنک (۷۵۳۱۳۱) ۹ ۱۱ - ۱ - ۳
بولیدور (۸۹۴۵۸۵) ۹ ۱۱ - ۱ - ۳
ایران (۳۱۶۳۵۴) ۹ - ۱۱ ۱ - ۳

* آشیل
پیروزی (۳۴۴۵۷۰) ۹ - ۱۱ - ۱ - ۳
برنامه سینماهای بنیاد مستضعفین
* نخاله‌ها
شهرفرنگ (۶۲۷۶۲۸) ۱۱ - ۱ - ۳
نیاگارا (۶۶۵۳۰۷) ۱۱ - ۱۲/۳۰ - ۲ - ۳/۳۰
* بازپرسی بپایان‌میرسد
آفریقا (۸۹۷۱۷۱) ۱۱ - ۱ - ۳
فلسطین (۶۶۳۲۶۹) ۱۱ ۱ - ۳
* سک ولکرد
سینمای تئاترکوچک‌تهران (۲۲۵۸۶۰) ۱۱ - ۱ - ۳
* غنچه‌های سرخ
امپایر (۸۹۳۹۴۲) ۱۱ - ۱ - ۳
* میمون
سینه‌موند (۶۴۸۲۲۱) ۱۱ ۱ - ۳
* کبک درآسمان
البرز (۳۰۴۲۵۸) ۹/۳۰ ۱۱/۳۰ - ۱/۳۰ - ۳/۱۵
* مرزخونین
کوچ (میدان‌کرکان) ۱۱ - ۱ - ۳
* تاخت را بخاطر بسپار
سپرفصد (۹۲۷۳۹۰) ۱۱ ۱ - ۳

شمارهٔ تلفنهای نیازمندیها
۳۲۸۵۱۹-۳۱۱۰۸۶-۳۱۵۵۳۰

یک زبان، یک شخصیت

شما اوقات بیکاری خود را چگونه میگذرانید؟
ما بشما پیشنهاد میکنیم با استفاده از استادان مجرب ما «خانمها» و آقایان» تحصیل کرده خارج
زبانهای: انگلیسی، فرانسه، آلمانی، عربی، اسپانیولی، ایتالیائی، اسپرانتو را بطور خصوصی فراگرفته و به زبانهای مزبور صحبت کنید.
۹ الی ۱ بعدازظهر تلفن: ۸۹۸۱۴۵

تعمیرات وساخت یخچالهای وبترینی وفریز روسردخانه
سردتکنومان تلفن ۹۳۱۶۸۵-۹۲۴۰۶۷

با یک تلفن
تعمیرات کلیه مبلمان پذیرفته میشود ۷۸۰۱۹۷

تعویض رویه مبل
۶۶۲۸۹۷-۶۴۴۳۹۳

تعویض رومبل رنگ دکور سازی ۶۴۶۲۵۱ - ۶۶۷۱۲۳

تعمیر و تعویض رویه مبل و رنگکاری ۶۴۳۴۹۸

رویه کوبی مبل و تعمیر مبل رضا ۸۵۴۸۰۳

آموزشگاهها

آموزشگاه بازرگانی ایران
فقط با ۱۵۰ تومان
حسابداری
ودفترداری دوبل
ماشین نویسی
فارسی و لاتین بایگانی منشیگری ثبت نام میکند مجتمع آموزشی راد
آموزشگاه بازرگانی ایران
۸۲۷۵۰۹ و ۸۲۸۳۲۶

فقط با **۱۳۰** تومان
دریکدوره کلاسهای فشرده
زبان انگلیسی آلمانی
ماشین نویسی
حسابداری و دفترداری دوبل
بایگانی و خیاطی
ثبت نام نمائید
اوائل خیابان انقلاب نرسیده به میدان امام حسین ۷۵۵۹۹۵ - ۷۵۲۹۴۵
سازمان آموزشی خسروی

ماشین نویسی قلهک بهتر، سریعتر، ارزانتر
قلهک مقابل شهرداری ۲۶۲۹۹۶

ماشین نویسی
با مدرک وزارت کار
آموزشگاه بهروش
فلسطین شمالی ۸۹۹۵۸۱

فقط با **۱۵۰** تومان
حسابداری
ودفترداری دوبل
ماشین نویسی
فارسی و لاتین، بایگانی، منشیگری و خیاطی ثبت نام میکند مجتمع آموزشی راد
کریمخان بین حافظ و ایران
۸۹۴۷۸۱-۸۹۴۲۷۰-۸۹۴۲۲۱

آموزش خیاطی
فقط با **۳۹۰** تومان
یکدوره کامل نازک دوزی را در مدت ۲ ماه بیاموزید
کریمخان بین حافظ و ایران
۸۹۴۷۸۱-۸۹۴۲۷۰-۸۹۴۲۲۱

تدریس

مکالمات روزمره
انگلیسی- فرانسه- آلمانی- ایتالیائی- اسپانیائی- سوئدی- عربی- ژاپنی و روسی را با کمک کتاب و نوار اختصاصی بدون معلم و یا با معلم خصوصی سریعا بیاموزید
تلفن ۶۲۳۳۵۰

تدریس خصوصی
عقب ماندگی تحصیلی فرزندان خود را در هر سطحی با چند جلسه توسط دبیران با تجربه زن و مرد جبران نمائید
۶۵۴۷۷۰ - ۶۵۱۴۲۲

دبیران ورزیده خانم آماده تدریس دروس ابتدائی وراهنمائی درمنازل ۷۶۵۲۴۰

جبران عقب ماندگی تحصیلی فرزندان شما توسط دبیران مجرب زن و مرد ۸۳۱۷۶۷

موسسه کتیبه
نظام قدیم، جدید هنرستان کلیه دروس و زبانها با کادری ورزیده ۸۳۱۶۳۹-۸۳۳۹۵۰

آلمانی وفرانسه ساعتی ۳۹۲۰۷۷

برای رفع اشکالات درسی دبیران مجتمع پیروز به منزل شما می آیند ۶۶۰۷۷۹

ریاضیات فیزیک راهنمایی نظری مهندس با ۷ سال تجربه ۷ شب به بعد ۶۷۲۹۵۷

تدریس خصوصی انگلیسی از ساعت ۲ تا ۴ بعد از ظهر با تلفن ۸۵۰۲۸۶ تماس بگیرید

تدریس خصوصی رشته‌های برق توسط گروه مهندسی برق اثبات ۲۷۳۶۷۳

تضمینی ریاضیات و آمار ۹۱۲۴۰۶ از ۸ تا ۲ بعد از ظهر

تضمینی
انگلیسی، فرانسه، آلمانی، ایتالیائی و عربی تلفن ۸۹۷۸۰۲

فقط با ۱۲۰ تومان
انگلیسی-آلمانی-فرانسه
بانوار و کتاب ۳۰۵۲۰۰

صددرصد قبولی
ریاضی، شیمی، فیزیک دبیر با سابقه فوق لیسانس ۷۸۰۶۶۰

تدریس خصوصی دبیرستان جبر هندسه مثلثات ریاضی جدید ۷۸۲۹۳۴

ریاضیات و فیزیک نظری توسط دانشجویان مجرب با تضمین ساعتی ۵۰ تومان ۶۲۳۱۵۱

ریاضیات و فیزیک تضمینی دبیران مجرب ۹۲۸۲۸۰

سازمان آموزشی ذوقی
تدریس خصوصی و عمومی کلیه دروس با تضمین و انجام تست های روانشناسی ۶۲۵۴۶۹

کلاس نقاشی
تعلیم خط و نقاشی دانشجو و محصل با تخفیف ۸۳۴۷۰۷

خط و نقاشی در ۲ ماه با تضمین در منزل و گالری کلهر ۶۴۸۲۴۹

پانسیون
پانسیون شبانه‌روزی ارمغان تربیت مخصوص کودکان و دانش آموزان ۶۲۹۲۳۵

تعلیم موسیقی
فقط در سه ماه سازمورد علاقه خود را در موزیک لایسن نصیبی بیاموزید تلفن ۸۹۴۹۱۰

برای ساختمان
قبل از هراقدامی با ما تماس بگیرید
ایزولاسیون
بام با بهترین و محکمترین عایق فوری با تضمین ۱۰ ساله و قیرگونی شرکت قیرام ایزولاسیون ایران
۸۵۵۵۰۶ ۸۵۵۷۴۴

نصب ایرانیت
و انواع شیروانی ۸۲۴۶۴۱

تعمیرات کلی وجزئی ساختمان فوری ۶۸۱۳۵۹

با نصب نرده های حفاظ از هرگونه حوادث در امان باشید ۷۹۰۲۰۴

شرکت ساختمانی نیل رینگ
پیمانکاری - تعمیرات کلی و جزئی
۲۷۱۳۵۵ ۳۳۸۰۶۹

اسفالتکاری
سریع - ارزان تلفن
۷۵۳۸۸۵ - ۷۶۹۹۰۳

ایزولاسیون
با مواد خارجی ام - پی - سی سبک، مقاوم در مقابل هر نوع عوامل جوی بدون کندن عایق قبلی با تضمین ۱۰ ساله
مهندسی آلروند
۲۳۹۵۴۴ و ۲۳۳۲۹۹

اسفالت و قیرگونی با تضمین ۷۳۷۳۹۴

ایزوگام
۸۴۰۷۶۹ - ۷۰۲۲۶۳

سیم کشی و خدمات برق فوری تلفن ۳۱۱۷۷۱

ایزولاسیون
پشت بام
زیر نظر متخصصین با تجربه بدون کندن لایه قبلی با خمیر پلاستیکی ایزوله کنید.
با تضمین ۱۰ ساله
شرکت ار تی سن ۸۴۴۸۴۶

داربست فلزی
پیچ و رولپلاک سنگ سیمانکاری ۸۳۱۲۸۰

آسفالتکاری
سریع ارزان ۷۵۳۸۸۵ و ۷۶۹۹۰۳

ایزول پرس
بام خود را با بهترین نوع عایق موجود در ایران که در اختیار ما میباشد
ایزولاسیون
کنید متخصصین این شرکت بام ایزولاسیون شده شما را تا ۱۵ سال تضمین میکند
تلفن ۸۴۷۸۸۶

سنگ سابی
وموزائیک شیشه ۳۴۹ ۸۵۵

طراحی، محاسبات
نظارت ساختمانهای اجری، فلزی، بتونی، مسکونی، تجاری با امضاء شهرداری ۸۴۶۶۲۳

انواع آجر
تحویل فردا ۸۳۷۴۷۳

سارق
بهیچ خانه ای نباید دستبرد بزند بانصب نرده و حفاظ به طریقه رول ولت بدون خرابی دیوار آسوده خاطر باشید
گروه فنی آ - اف - ام ۶۲۴۳۷۹

ایزولاسیون پشت بام
ایزوگام
با تضمین ده ساله
تلفن ۲۳۹۱۰۰

قیرگونی
فوری و ارزان با تضمین
۸۴۰۷۶۹ - ۷۰۲۲۶۳

انجام کارهای تاسیساتی و تعمیراتی ساختمان ۸۲۲۵۶۹ - ۸۲۶۵۰۱

ایزوگام
۸۵۵۹۵۱

ایزوگام
۹۳۰۷۴۳

سایبان اتوموبیل
سقف حیاط خلوت، نرده روی دیوار - حفاظ با نصب فوری
تلفن ۶۲۳۳۹۴

شرکت یاس دکور
بنائی ساختمان کلی و جزئی با مصالح و بدون مصالح ۷۶۷۱۹۸

ایزولاسیون
نقد و اقساط
با تضمین ۷۶۶۰۵۵

اهالی محترم کاشان - قم و حومه
برای ایزولاسیون با عایق مقاوم روی بامهای کاهگلی و اسفالته در کاشان به آقای علی پیروزان سرای مرتضائی ۲۴۰۸- ۴۹۷۸ مراجعه فرمائید

تزئینات
فروشندگان موکت مرغوب با ما تماس بگیرید ۶۲۲۴۳۰

کارهای چوبی
آشپزخانه پارتیشن دکوراسیون و غیره ۸۵۵۹۵۸ و ۸۴۲۶۷۴ دیزاین

سازمان تزئیناتی کریمی
نقد و اقساط
انواع موکت کاغذدیواری، کفپوش، پرسیانا، پرده، نقاشی ساختمان ۸۵۳۸۵۸

پارکت
خارجی و ایرانی با نصب فوری ۶۲۲۹۴۹ - ۶۲۷۵۷۶

نقاشی
و تزئینات کلی ساختمان فوری و ارزان ۷۰۲۲۶۳ - ۸۴۰۷۶۹

نصب فوری
موکت - کاغذ
کفپوش ۹۳۱۴۵۰

پارکت بلوط
متری ۱۲۵ تومان
با نصب ۸۵۲۸۱۸

موکت، کفپوش، پرده و سایر کارهای تزئینی بقیمت تجارتی و نصب فوری ۸۴۸۲۰۷

ارزانتر از همه جا
نقاشی، موکت، کاغذ، پرده، پرسیانا، کفپوش ۷۵۷۱۳۴ حتی روزهای تعطیل

پارکت
ایرانی و خارجی نصب و تعمیر فوری ۶ - ۲۲۰۰۲۵

تزئینات ساختمان
پیچ و رولپلاک ۸۳۷۴۵۷

موکت و کاغذ دیواری و نقاشی ساختمان ۶ - ۲۲۰۰۲۵

موکت، نقاشی، تزئینات تلفن ۷۵۸۲۹۶ - ۷۶۰۷۰۶

کفپوش آلمانی بصورت رولی و کلی بقیمت تجارتی بفروش میرسد ۸۳۰۲۱۷

تزئینات ارکیده
فروش و نصب فوری کاغذ موکت، کرکره، نقاشی، بنائی وشستشو ۸۵۲۶۲۵

طرح و اجرا ساختمان ایران اکشن ۲۹۶۶۸۶

تزئینات موکت ریل ایست کلیه تعمیرات نقاشی ساختمان موکت با تضمین فوری ۹۳۶۲۷۸

شستشوی مبل و موکت
باتضمین ۱۰۰٪
شرکت ایران ناس
خشکشوئی موکت مبل و فرش و نظافت کلی، تشخیص ترکیدگی لوله بازکنی با کامپیوتر و نصب
پارکت ۲۲۷۰۴۱

پارکت
عرضه کننده بهترین پارکهای داخلی و خارجی نصب و تعمیر
تشخیص ترکیدگی
با کامپیوتر
لوله بازکنی با ترمیم
خشکشوئی موکت مبلمان نظافت کلی و نقاشی ساختمان
۶۶۵۰۴۰ - ۶۴۷۴۵۱
۲۲۷۰۴۱

خشکشوئی پاک برف
موکت، فرش، مبلمان ۷۶۱۶۹۹

کلین سرویس ارشاد
خشکشوئی موکت مبلمان و نظافت کلی ساختمان ۲۲۹۱۹۱

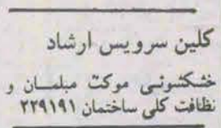

خشکشوئی موکت مبلمان فرش نظافت کلی
۲۶۹۵۸۴
۲۶۹۵۸۲

تهران کلین ۶۸۳۹۲۷
خشکشوئی موکت مبل فرش واکس پارکت نظافت کلی

کلین سرویس
خشکشوئی موکت مبل نظافت کلی ساختمان ۷۸۱۸۳۶

خشکشوئی موکت
مبلمان فرش نظافت کلی ۲۶۹۵۱۴

خشکشوئی موکت
فرش مبلمان نظافت کلی
۸۳۰۶۵۵ با سرویس منظم

ایران کلینر
خشکشوئی مبلمان فرش موکت پرده و نظافت کلی ساختمان
۷۵۳۸۸۵-۷۶۹۹۰۳

شرکت پاک آرا
خشکشوئی مبلمان فرش موکت پرده و نظافت کلی ساختمان
۷۶۴۴۸۶-۷۵۶۴۸۷

شرکت کلین ما
نقاشی تزئینات خشکشوئی موکت مبلمان فرش نظافت کلی
۸۵۶۴۴۴-۲۲۲۴۵۸

تاپ سرویس
خشکشوئی موکت مبلمان تشک اتومبیل نظافت کلی ساختمان نقاشی و دکوراسیون، کامل ۸۵۵۹۱۷

حتی جمعه ها
کلین سرویس ایران
خشکشوئی موکت فرش مبلمان و نظافت کلی در محل
۷۶۱۷۹۱ - ۲۳۸۱۵۷

قالیشوئی
قالیشوئی
شربت اوغلی
۹۳۴۸۴۶
۹۲۰۰۸۹

قالیشوئی زمرد
۹۴۱۵۰۵ - ۹۲۱۷۷۴

قالیشوئی
ایران ماژیک
۵۹۵۵۶۹

قالیشوئی
ماژیک تهران
۵۹۵۳۳۶
۵۹۰۰۵۴-۲۳۱۲۲۷

قالیشوئی
قائم تلفن ۵۶۱۳۶۰

تعمیر شوفاژ
شرکت بل رینگ
شوفاژ
تعمیر و نگهداری
۳۳۸۰۶۹ -۲۷۱۳۵۵

سرویس شوفاژ ۲۰۰ تومان
۶۵۷۸۸۹

تاسیسات مهندسی شمران
نصب سرویس تعمیر شوفاژ شبانه روزی ۲۹۰۷۹۵

نصب و سرویس شوفاژ
۲۳۴۹۶۰

تعمیر شوفاژ بدون تعطیل ۸۴۹۷۹۲ - ۸۵۲۱۲۳

شرکت کاندیشر
نصب تعمیر سرویس و نگهداری
شوفاژ
تهویه مطبوع
۶۵۷۶۶۵

نقد و اقساط
نصب شوفاژ و نگهداری
۶۴۳۴۲۵ - ۳۶۸۰۲۸

نقد و اقساط
طرح اجرا فروش تعمیرات نگهداری شوفاژ - تهویه گاز
۸۲۳۹۵۸

نصب و سرویس شوفاژ ۲۳۴۹۶۰

شوفاژ ۲۳۵۳۲۱

سرویس فوری شوفاژ
۶۸۷۱۰۷

فروش، نصب، تعمیر نگهداری
مشعل گازی شوفاژ
وکلیه دستگاههای تاسیساتی
شرکت ضحی تلفن ۲۲۸۳۲۴

قابل توجه
شوفاژ و هرنوع تهویه دیگر تعمیر و نگهداری ۲۴ ساعته فوری
۸۴۹۹۵۹

سرویس، نگهداری نصب شوفاژ تلفن ۲۴۵۵۰۵

سرویس شوفاژ
۸۵۰۰۷۹ - ۸۵۴۱۱۰

شوفاژ ۸۳۸۰۶۶
از ۸ تا ۵ بعد از ظهر

تعمیر شوفاژ فوری ۶۲۲۴۳۰

تعمیر و نگهداری شوفاژ گازی و گازوئیلی تلفن ۲۹۴۶۸۸- ۲۹۳۳۶۱

سرویس شوفاژ و فنکوئل ۲۶ ۲۲۰۰۲۵

نصب، تعمیرات، سرویس و نگهداری شوفاژ ۹۳۸۸۷۸

لوله کشی، شوفاژ، نصب و سرویس شوفاژ و مشعل گازی ۸۲۴۸۴۰ و ۸۲۵۷۲۰

سرویس شوفاژ ۲۰۰ تومان ۶۵۷۸۸۹

تعمیر و نگهداری و نصب شوفاژ ۲۴۸۷۹۳

نصب و تعمیر و نگهداری سالیانه شوفاژ با هزینه کمتر تلفن ۷۵۱۲۴۰

خدمات
تخلیه چاه
تشخیص
ترکیدگی لوله
لوله بازکنی
ارزانتر از همه جا
۸۵۶۲۱۶
۸۴۳۵۴۸

تشخیص ترکیدگی
با دستگاه الکترونیکی لوله بازکنی بنائی با مصالح
۶۴۷۱۴۳
۹۲۱۵۵۲

تخلیه چاه و لوله بازکنی تلفن ۵۶۰۴۹۵

تهران نو - تهرانپارس - نارمک
تشخیص ترکیدگی لوله با کامپیوتر لوله بازکنی تخلیه چاه
۷۶۱۳۷۷ - ۷۶۷۲۷۹

تخلیه چاه
لوله بازکنی بالابروبی فوری تمام وقت
۹۶۸۳۷۵

تشخیص ترکیدگی لوله لوله‌بازکنی فوری با تضمین
۸۴۶۶۲۳

تخلیه چاه
لوله بازکنی
۵۲۱۶۷۶

تخلیه چاه
تشخیص ترکیدگی
لوله بازکنی
۷۶۶۸۰۰
۷۶۶۵۶۳-۷۶۶۷۹۹

موسسه فنی دانشمند
تخلیه چاه در تمام نقاط تهران یا سرویس مجانی فوری
تشخیص ترکیدگی لوله
لوله بازکنی
۳۶۰۲۲۰
۳۵۴۷۶۶

قابل توجه
تشخیص ترکیدگی با کامپیوتر لوله بازکنی، تعمیرات کلی و جزئی ساختمان با مصالح و بنائی ۲۴ ساعته فوری
۸۴۹۹۵۹

تشخیص با کامپیوتر
لوله‌بازکنی، ترمیم بنائی
۸۳۰۶۵۵

تشخیص با کامپیوتر
لوله‌بازکنی ترمیم بنائی
۲۲۷۳۵۵

تشخیص ترکیدگی
لوله
با دستگاه و ترمیم و بنائی
۸۴۶۲۶۰

تشخیص
ترکیدگی
لوله با دستگاه الکترونیک ترمیم بنائی بامصالح
لوله‌بازکنی
فوری - بدون تعطیل
۸۴۵۸۴۳
۸۵۲۹۴۲

تشخیص و ترمیم
لوله بازکنی بنائی با مصالح
۷۹۱۵۴۰

تشخیص ولوله بازکنی
۲۶۱۸۸۰

تشخیص
ترکیدگی لوله
با کامپیوتر و ترمیم بنائی با مصالح
تخلیه‌چاه
لوله بازکنی
با تراکم هوا و فنرهای برقی در تمام نقاط تهران و حومه شبانه‌روزی
۲۶۶۴۴۶

خدماتی فوری ارزان امیر
تشخیص
ترکیدگی با کامپیوتر
لوله‌بازکنی
با تراکم هوا و فنرهای برقی
۹۳۲۰۷۶
۶۶۱۰۰۲

تشخیص
ترکیدگی لوله با کامپیوتر و ترمیم و بنائی با مصالح
لوله بازکنی
۶۸۷۹۹۵

تخلیه‌چاه
فوری ارزان
تشخیص
ترکیدگی لوله با کامپیوتر بنائی بامصالح
لوله‌بازکنی
فوری بدون تعطیل
۷۶۱۶۸۱
۳۳۰۷۷۷

لوله‌بازکنی فوری
تخلیه چاه بالابروبی
تشخیص ترکیدگی ۸۳۴۸۸۱
۳۴۸۹۸۸
۲۳۵۴۵۸

تشخیص با کامپیوتر
لوله بازکنی بنائی بامصالح
۲۴۸۴۶۰
۸۴۷۱۲۲

تخلیه چاه
ولابیروبی تشخیص ترکیدگی و ترمیم لوله بازکنی در تمام نقاط تهران
۹۲۱۳۶۱

تخلیه چاه
تشخیص
ترکیدگی با کامپیوتر و ترمیم
لوله بازکنی
فوری بدون تعطیل
۲۳۴۹۶۰
۶۳۵۳۳۷
۷۸۰۸۱۸
۶۴۴۲۵۰

تشخیص ترکیدگی لوله و لوله بازکنی با دستگاه برق
۲۴۵۵۹۱
۲۴۳۸۲۶

شرکت مهندسی گلرنگی
تشخیص
ترکیدگی لوله
ترمیم وبنائی بامصالح
لوله‌بازکنی
تمام نقاط تهران بدون تعطیل
۸۵۱۶۲۸
۳۵۴۵۵۸

تشخیص
ترکیدگی لوله ترمیم با مصالح و بدون مصالح بدون تعطیلی ۸۴۰۷۶۹- ۷۰۲۲۶۳

شرکت فنی رفاه
تخلیه چاه بالابروبی
تشخیص با کامپیوتر
لوله‌بازکنی فوری
۸۲۲۲۸۶
۸۳۱۷۷۳

تخلیه چاه، لوله بازکنی با لایروبی ۵۶۸۵۴۰

تشخیص ترکیدگی لوله ترمیم بنائی کامل لوله بازکنی
۲۶۹۵۸۲
۲۶۹۵۸۴

سرویس در تمام نقاط تهران بدون تعطیل
تشخیص
ترکیدگی ترمیم بنائی
لوله‌بازکنی فوری
۶۵۷۳۳۲
۶۵۹۳۶۳

تشخیص با کامپیوتر
ترمیم ولوله بازکنی
۷۸۰۹۲۷
۳۳۰۰۹۹
۷۹۹۸۳۸

تخلیه‌چاه
و تراش - لوله‌بازکنی شبانه‌روزی - فوری
۶۶۵۲۷۰
۶۴۸۵۵۲

تلفن

خرید و فروش تلفن ۲۶۸۶۵۱

خرید و فروش تلفن ۲۳۳۰۶۵

خرید و فروش تلفن ۶۵۵۹۰۸ - ۶۵۷۹۳۶

صفاریان خرید و فروش تلفن ۶۵۱۲۱۵

خرید و فروش تلفن، تلفن ۸۵۹۹۴۷

مرکز خرید و فروش هر نوع تلفن ۸۲۹۷۱۷

تلفن ۸۴ یا ۸۵ بدون واسطه خریداریم ۸۴۸۸۴۹

خرید و فروش تلفن ۵۵ فوری ۵۵۰۶۸۱

خریدوفروش تلفن درجا ۲۲۹۱۹۱ - ۲۲۲۸۸۸

مرکز خرید وفروش مرنوع تلفن ۸۲۹۷۱۷

خرید وفروش تلفن ۶۲۶۳۶۶ - ۶۲۰۰۹۳

تلفن ۲۲ بدون واسطه خریداریم تلفن ۲۲۹۵۸۳

خرید و فروش تلفن ۷۳۵۹۸۱

خرید و فروش تلفن ۳۱۷۴۳۷-۳۰۳۲۳۶

خرید و فروش تلفن درجا ۶۶۱۸۲۳-۶۴۶۵۱۷

خرید و فروش و معاوضه تلفن درجا ۱۹- ۶۲۴۶۱۸

مرکز خرید و فروش تلفن ۲۲۴۴۳۰-۲۲۶۴۸۷

تلفنهای ۸۲ و ۸۳ فوری خریداریم صبحها ۸۳۱۳۴۷

مرکز خریدوفروش هرنوع تلفن ۶۲۱۵۳۸

خرید وفروش تلفن ۶۵۵۸۱۸-۶۵۰۷۵۴

تلفن ۹۲ یا ۹۳ بدون واسطه خریدارم تلفن ۹۳۱۰۳۱

تلفن شما را در جاخریداریم
۸۴۸۴۵۸-۸۵۳۳۹۶

تعمیر اجاق گاز

شرکت مادیس
تعمیرابگرمکن اجاق گاز لباسشوئی بخاری بایدکی تبدیل گاز کپسول به شهری
۸۳۹۴۶۱-۸۳۹۴۶۰

فروش لوازم

دفتر ۸
تبدیل فیلم ۸ خانوادگی به ویدیو کارتن دنیای کودک (کدک) تلفن ۲۹۸۸۵۰ - ۲۹۰۲۲۰

اکواریم مصطفی
پشت سینما پاسفیک تلفن ۷۶۸۷۰۳ پمپ موجود است.

ویدیو ناسیونال ۳ سیستم کاملا نوفروشی از ساعت ۹ صبح الی ۵ بعد از ظهر ۷۵۲۶۳۷

ویدیوسلین
اجاره و فروش بیش از ۳۵۰ نوع فیلمهای مجاز سینمائی بتاماکس تحویل درمنزل ۸۳۷۷۶۸

یکدست مبل ۶ پارچه (کامل) ۳۵۰۰۰ ریال تلفن ۷۶۳۳۱۴

حراج انواع لوازم منزل و پوشاک نو و دست دوم بعلت تغییر شغل خیابان دماوند جنب گرمابه تهران پارس خیابان ۱۰۳ اصلی ۱۰۸ شرقی پلاک ۳۴

فیلم بتاماکس
شبی ۱۰ تومان
۶۴۸۴۳۰

لوازم عکاسان حرفه‌ای
خرید - فروش یا معاوضه
ناظری - تلفن ۸۳۹۸۸۹

یک سری کامل سرویس اطاق خواب و مبل و نهارخوری نو فروشی ۶۵۳۵۱۸

خانه سفید
فروش فوق العاده مبلمان ادامه دارد پاسداران بوستان هفتم تلفن ۲۳۳۶۳۸

ویدیو کلوپ چهره
در تماشای برگزیده ترین آثار سینمائی مجاز با ما شریک شوید ۸۵۴۷۶۲

مبل سعید
نقد و اقساط ۶۶۳۱۶۶

بخاری برقی سه المنته ۳۵۰ تومان ۹۲۴۷۱۱- ۶۶۱۳۴۰

لباسهای خارجی نو و انواع چکمه فقط بمدت یکهفته سلطنت آباد بوستان دهم پلاک ۲۵ تلفن ۲۴۵۹۸۷

پروژکتور فیلم ۱۶ با پرده اتوماتیک برقی بفروش میرسد تلفن ۲۴۱۹۸۱ بعدازظهر ها

کرج ویدیو رسیتال
فروش و اجاره انواع نوارهای مجاز ویدیو تیپ
کرج خیابان قزوین روبروی شهرداری پاساژ نائینی طبقه سوم

تلویزیون رنگی و سیاه و سفید نو و دست دوم شما را خریداریم تلفن ۷۵۸۸۳۹

ویدیو سونی تی ۷ ۸۴۲۲۶۵

دزدگیر اتومبیل
ویلائی
۸۹۶۹۵۱-۸۹۴۸۰۹

حراج فرش
انواع و اقسام قالی و قالیچه های دستباف شهرهای مختلف ایران بمدت ۵ روز از تاریخ ۱۱/۸- الی ۸۹/۱۱/۱۲ بمعرض حراج گذاشته میشود جهت بازدید ۱۰ الی ۱۲ ظهر ساعت حراج ۳ الی ۶ بعدازظهر آدرس: پاسداران شمالی (سلطنت آباد سابق) نبش کوهستان ششم شماره ۴۵۴ تلفن ۲۴۹۳۴۲

ویدیو گروندیک ۴ ساعته کاملا نو ۷۸۹۹۷۴

ویدیو تصویر
کرایه و فروش نوار به دلخواه شما تلفن ۶۵۷۳۶۶

ویدیو آزاده
خرید و فروش انواع ویدیو نوارخام تلفن ۳۹۲۱۵۴

انواع ویدیو نو یا دست دوم فوری خریداریم ۶۶۱۸۲۳ - ۶۴۶۵۱۷

خانه ویدیو
اجاره و فروش فیلمهای مجاز وی، اچ، اس بتاماکس گروندیک ۸۲۰۲۴۵ میدان رضائیها

فرش

فرش شایان
عادلترین خریدار فرش های اعلا کهنه و نو جهت صادرات
۶۶۶۲۳۰-۶۶۱۰۶۹

فرش زاویه
خریداز فرشهای نو و کهنه اعلا، بقیمت مناسب جهت صادرات
۵۳۲۷۲۴ - ۲۳۲۵۳۵

شرکت فرش (سیروس)
بهترین خریدار فرشهای نو و کهنه شما ۷۵۲۶۳۰

فرش خندان
خریدار فرشهای کهنه و نو
جهت صادرات
۲۳۰۵۷۹
۲۳۶۳۰۱

شرکت صادرات
فرش حمید
خریدار فرشهای نو و کهنه اعلا
حتی جمعه‌ها
۷۵۶۶۵۳-۷۵۷۱۵۷

فروشگاه حقیقت
خریدار فرش و لوازم منزل عادلانه ۷۶۱۳۰۰

قالیچه و فرش کهنه بدون واسطه خریداریم ۶۶۵۶۴۳

فرش ایران
بهترین خریدار فرشهای کهنه و نو جهت صادرات ۶۶۴۳۱۶

فرش امیر
فرشهای گرانقیمت شما را بیش از دیگران خریداریم
تلفن ۸۳۷۹۵۸

فرش توکلی
بهترین خریدار فرشهای کهنه شما جهت صادرات
تلفن ۶۲۱۴۰۵- ۶۲۵۱۸۲

فرش دریانی
بهترین خریدار فرش های کهنه و نو
۹۷۱۹۵۵-۹۷۳۴۵۷

فرش کهنه خریداریم ۶۴۵۲۳۳

فرش غدیری
خریدار فرش های نو و کهنه
فوری ۳۱۵۶۴۶

مبل

پیراهن مبل تعویض پارچه مبل ۸۵۵۲۶۱

تعمیرات و تغییر مدلهای قدیمی مبل ۹۲۴۹۶۶

لوله‌کشی گاز

شرکت فرهادی
لوله کشی گاز
بدون کنده کاری
با تائید فوری
تلفن ۶۷۵۵۲۹

لوله کشی گاز
فروش و نصب مشعلهای گازی با تائید ۸۲۲۳۳۷ ـ ۶۲۰۲۸۸

لوله کشی گاز با تائید ۸۵۱۴۸۱

لوله کشی گاز با تائید نصب بخاری گازی ۸۴۷۴۸۰

لوله کشی گاز بدون کنده کاری با تائید ۵۴۲۵۴

تبدیل وسائل گازسوز به گازشهری و نصب مشعل گازسوز ۸۲۱۰۶۱

شرکت مهندسی متروگاز
لوله کشی گاز با تائید ۶۷۷۲۲۴ ۶۸۰۱۳۴

لوله‌کشی گاز
باتائید شرکت ملی‌گاز بدون تعطیل و بدون کنده‌کاری.
۸۴۰۷۶۹ـ۷۰۲۲۶۳

نگران قطع برق نباشیددیگر پول برق نپردازید
لوستر گازی هاله
منزل شمارا نورانی خواهد کرد
۹۳۲۱۵۴ و ۹۳۹۸۱۲
شیراز ۳۶۳۶ـ مشهد ۶۴۵۲۴

لوله کشی گاز با تائید نصب وسائل گاز سوز ۸۴۷۴۸۰

لوله کشی گاز با تائید و نصب مشعل ۷۵۱۲۴۰

لوله کشی گاز با تائیددر اسرع وقت ۸۳۴۹۱۷

لوله کشی گاز با تائید
نقد و اقساط
شرکت مهندسی بستوماک ۷۶۶۰۵۵

تعمیرات

تعمیر پرده کرکره
تعمیر و شستشوی انواع پرده کرکره ۶۸۳۴۵۴

دفتر فنی خسرو
اجرا وتعمیر سیم کشی واف اف لوله کشی، لوله بازکنی جوشکاری ۸۲۲۱۹۰

نصب و تعمیرات اف.اف و کلیه لوازم برقی ۹۲۴۰۶۰

سیم‌کشی و خدمات برق فوری تلفن ۳۱۱۷۷۱

تعمیرلباسشوئی

شرکت بل رینگ
تعمیر انواع لباسشوئی ظرفشوئی، اجاق گاز، شوفاژ و اف اف
۲۷۱۳۵۵ـ۳۳۸۰۶۹

دفتر فنی شهاب تعمیر و نصب انواع ماشینهای لباسشوئی، ظرفشوئی، یخچال و فریزر و آبگرمکن های گازی فوری با تضمین با یدکی ۵۶۰۸۶۳

موسسه مجاز خامی
لباسشوئی، یخچال فریزر در محل با تضمین ۹۵۰۶۸۰

تعمیر انواع لباسشوئی
۶۴۲۰۵۲ ـ ۶۶۱۸۶۶

تعمیر انواع لباسشوئی آبگرمکن اجاق گاز فوری ۹۲۴۰۲۸

تعمیر لباسشوئی بدون تعطیل ۸۴۹۷۹۲ـ۸۵۲۱۲۳

تعمیر انواع لباسشوئی با یدک فوری شرکت نوپل ۸۹۸۲۶۸

تعمیر آبگرمکن

تعمیر بخاری آبگرمکن ولوله کشی ساختمان ۷۵۶۴۸۷

تعمیر و سرویس و نصب آبگرمکن گازی، نفتی، اجاق گاز، لباسشوئی، ظرفشوئی شوفاژ و اف اف ۸۴۶۲۶۰

نصب و تعمیر آبگرمکن بخاری شوفاژ نفتی و گازی ۶۵۱۴۵۷

تعمیرآبگرمکن‌گازی و نفتی‌بخاری‌اجاق‌گاز تبدیل‌کپسول به‌گازشهر ۲۶۱۸۸۰ و ۲۶۱۷۷۰

تعمیریخچال

سرویس در تمام نقاط تهران تعمیر انواع یخچال فریزر فوری ۶۴۹۴۲۲ ـ ۹۵۱۵۹۹

تعمیر یخچال فریزردرمحل ۶۳۳۲۲۷

در محل با تضمین تعمیر یخچال و فریزر ۶۳۳۲۲۷

تعمیر یخچال و فریزر فرشادفوری ۲۴۳۸۲۶

تعمیر یخچال فریزر لباسشوئی در محل ۸۵۷۵۲۴

تعمیر تلویزیون

مرکزسرویس پارس‌گروندیک بلر، بلموند نصب آنتن رنگی ۸۲۱۵۱۳

تعمیر همه نوع ویدئو و تلویزیون رنگی فوری نصب پال سکام و آنتن ۲۷۲۰۵۸

نصب پال سکام اتوماتیک
گروندیک پارس
تعمیر نفتی درمنزل فوری
ناسیونال آریا
۹۲۴۳۰۲

سرویس مرکزی
پارس GRUNDIG
تبدیل سیستمهای پال به سکام
VIDEO
بلموند لده
۸۳۴۵۱۴ـ۸۳۳۳۶۶

تعمیر انواع تلویزیون رنگی و سیاه و سفید همه نوع در منزل ۲۲۲۴۸۰ ـ ۲۲۲۴۷۹

تعمیر انواع تلویزیون رنگی وسیاه وسفید ویدئو ۸۲۸۲۰۹

کشیک تعمیرات تلویزیون رنگی گروندیک پارس ۷۸۶۱۴۴

تعمیر فقط در منزل ویدیو و تلویزیون رنگی ۸۳۲۸۷۶

تعمیر فقط در منزل ۸۳۲۸۷۶

تعمیر پارس، شاوب‌لورنس نصب آنتن با ضمانت ۷۶۹۳۵۵

مرکزی تعمیر پارس ـ گروندیک ـ بلموند ـ ناسیونال ـ شهاب پاسداران ۲۸۸۵۰۳

تعمیر و تنظیم
فقط در منزل شما
ویدئو کاست ـ سونی ـ گروندیگ ـ تلویزیون رنگی ـ پارس ـ بلموند ـ بلر ـ نصب پال تلویزیون رنگی لوه
۲۳۰۹۱۶

مرکز تعمیرات
تلویزیون ـ ویدیو
پارس گروندیگ
سونی ۶۷۹۰۹۰

تعمیر تلویزیون ویدیو
۸۵۰۰۷۹ـ۸۵۴۱۱۰

تهیه مسکن

مالکین عزیز
برای اجاره و رهن یا فروش و سرقفلی به رادهاوس اطمینان کنید ۶۸۴۴۷۸ ـ ۶۸۱۰۳۰

تهیه مسکن سیروس
مرکز رهن و اجاره ۹۹۱۴۷۵ ۸۹۸۵۷۳ـ ۸۴۹۹۳۲

فروش سرقفلی

فروشگاهی دایر به مساحت ۱۵۰ متر و ارتفاع ۵ متر دارای تلفن آب، برق، پارکینگ، کولر مناسب برای دراگ استور ـ نمایشگاه ـ مواد پروتینی با ملک و سرقفلی بفروش میرسد ـ ۷۹۸۰۹۰

سرقفلی مغازه دونبش با جواز مواد غذائی مشغول بکار با ۲ خط تلفن واگذار میشود ۹۳۹۸۲۴

موردنیاز اجاره

قابل توجه
به آپارتمان و ویلای مبله یا غیره مبله جهت سکونت چند خانواده خارجی سفارتی نیاز خیلی فوری است. ۸۲۲۶۴۸ـ۸۳۷۸۰۵

ارمغان
آپارتمان ـ ویلا ـ رهن واجاره نیازمندیم
۲۲۳۹۱۵ـ۲۲۱۱۷۶

خانواده ایتالیائی ۲۲۴۵۰۲ ـ ۲۲۹۵۴۵

مورد نیاز: ۱ خواب
جهت مدیر شرکت ۶۷۵۲۸۹

فوری
در هر نقطه تهران اجاره مینمائیم
۸۹۰۱۵۸ـ ۸۹۷۱۹۵

گاندی
آپارتمان، ویلا، رهن واجاره نیازمندیم
۶۸۰۴۷۱ـ۶۸۰۵۷۱

یک خانواده پزشک اپارتمانی ۳ خوابه اجاره می نماید.
۸۴۲۶۵۰ـ۸۴۴۹۶۶

اجاره‌ای

مجتمع پزشکی چند دستگاه مطب آماده اجاره دارد ۲۳۸۲۵۸

آپارتمان، ویلا، دفتر کار مبله و غیر مبله موجود است ۸۳۸۱۷۳

انبار و آپارتمان اجاره‌ای در روزولت شمالی ۸۵۰۶۰۱

اجاره ۳ خوابه مبله کامل در پیراسته با ۷۵۰۰ با ۷۰ ودیعه ۶۸۴۴۷۸ـ۶۸۱۰۳۰

کریمخان زند
آپارتمان ۱ و ۲ و ۳ خوابه لوکس بصورت رهن و اجاره تهران مسکن ۶۶۷۴۷۱

ویلافروشی

معاوضه منزل
منزلی در عباس اباد با یک یا چند آپارتمان در نواحی میدان شهدا، پیچ شمیران، جاده قدیم معاوضه میشود.
با آقای ناظمی تماس بگیرید.
۸۵۴۱۷۸ـ۸۴۴۹۶۶

متفرقه

سال؟
مغازه از شما سرمایه از ما برای کار پردرآمد ۲۶۲۷۲۳ـ ۲۶۵۳۱۲

قابل توجه
شرکتهای محترم
برای مشاوره و انجام هرگونه امور ثبتی با تلفن ۸۹۵۴۴۷ تماس حاصل فرمائید.

قابل توجه فروشندگان
لوستر مبل و کادوئی
سازنده زیباترین میز های عسلی پایه برنز صفحه سنگ مرمر
مهدوی مشهدی ۵۴۹۳۰۴

قابل توجه مرغداری ها
پوشال شمال ۳۳۳۳۲۷

اسکی دیزین
سه شنبه پنجشنبه جمعه ۲۴۰۳۰۰

شریک

بیکفر متخصص تاسیسات جهت شراکت نیازمندیم ۸۳۳۸۱۵ـ ۸۲۱۱۴۷

یکنفر شریک برای کسب یا کار تولیدی در طبقه اول ساختمانی موجود نیازمندیم ۸۴۹۵۱۹

قابل توجه فروشگاههای اتوموبیل
برای فروش کالای صنعتی و ماشین الات ساختمانی محل شما مورد احتیاج ماست میتوانیم بخریم، شریک بشویم یا اجاره کنیم.
۹۳۷۱۲۱ـ۹۷۸۵۳۹ آقای محمدی

جویای کار

حسابدار با ۱۵سال سابقه تمام یا نیمه وقت و یا قراردادی جویای کار ۹۵۵۶۵۱

فوق لیسانس مدیریت برنامه ریزی از آمریکا ۹۷۱۱۵۹

استخدام

بیک پرستار بچه ۱/۵ ساله از ساعت ۸ صبح الی ۴/۵ بعد از ظهر حوالی چیذرخیابان حکمت نیازفوریست. ۸۳۹۷۶۱ کریمی ساعات اداری

یک صافکار درجه یک ماشین استخدام میشود بوتان سه راه آذری تلفن ۹۵۰۸۰۶ ـ ۹۵۲۰۵۶

خانمی جهت نگهداری کودک ۴ ماهه با حقوق مکفی ۱۲ هزار ریال تلفن ۶۳۵۸۱۲

یک بانوی مجرد تمام وقت یا هر ۱۵ روز یک بار برای خانه داری مورد احتیاج است عصرها ۷۵۸۵۸۴

دو نفر خانم ماشین نویس فارسی با سابقه کار استخدام میشود قبل از ظهرها به غرب دانشگاه تهران خیابان شانزدهم آذر خیابان راهنما شماره ۵ مراجعه نمایند

بانوی مددکار با سواد میانسال مورد نیاز است. آدرس دقیق و خصوصیات خود را با صندوق پستی ۱۲۶۳ـ ۴۴ مکاتبه نمائید

کرایه اتومبیل

کامران سرویس
اتوبوس و مینی بوس دربستی ۶۳۴۰۱۴ ـ ۶۳۴۰۱۵

خرید اتومبیل

انواع اتومبیل وانت سواری کامیون لیلاند ـ داف ـ نیسان کمپرسی و باری خریداریم ۶۸۴۱۲۱

اتومبیل نقد خریداریم ۳۴۲۱۲۴ـ۳۴۷۷۰۵

بیک خانم جهت جوابگوئی تلفن و آشنا به تایپ نیازمندیم ۶۶۸۶۱۵

فروش اتومبیل

شورولت ۷۵ـ۶۳۷۰۷۹

فولکس کمپینک باگازیخچال و دستشوئی و جای خواب برای ۴ نفر مدل ۷۲ قیمت ۱۴۰ تومان آدرس ـ خیابان دکتر شریعتی بالاتر از چهاراه قصر مقابل ستادارتش

ماشین ال.جی.سقف کروکی شیک دونفره مدل ۶۴ با پخش ۱۵ هزار تومان یا معاوضه با موتور ۶۳۵۳۱۱

فولکس استیشن دوربسته مدل ۷۷ در وضعیت استثنائی بفروش میرسد ۷۵۹۸۰۱

ب.ام.و ۳۲۰ مدل ۷۸ سپرآمریکائی شرابی متالیک با لوازم اضافی ۸۹۲۴۰۰

فیات ۱۲۷ ایتالیا مدل ۷۳ نمره نشده ۲۶۷۰۴۴

سیستروئن مسقف با کوپن روزانه تلفن ۷۸۸۹۶۷

ژیان مهاری مدل ۵۵ تمیز قیمت ۳۵ هزار تومان ۸۴۸۲۴۲ ـ ۶۸۷۴۳۰

ژیان ۵۷ قیمت ۳۲ تومان از ۵ تا ۸ بعدازظهر ۳۴۱۰۴۹

موتور سیکلت یاماها تریل ۴۰۰، ۷۹ بفروش میرسد ۷۸۵۰۹۵

ماشین‌آلات

بچند دستگاه ماشین جوش پلاستیک دست دوم نیازمندیم تلفن ۶۷۳۸۵۳

بارکش شهری

فردبار
حمل بارواثاثیه
۵۴۵۵۵۵
۵۴۵۵۵۶

اتودانوش
متخصص در رشته بسته بندی مبل میز و صندلی اثاثیه منزل
۶۴۰۲۰۵
۶۴۷۰۳۴ بدون تعطیلی

کیهان بار
بارکش شهرستان
۳۴۳۳۳۴
۳۴۳۳۳۵

طوس بار
۹۵۵۵۵۶
۹۵۵۵۵۷
متخصص درحمل و نقل موسسات ومنازل
جرثقیل آماده کرایه

خوش بار
حمل بار و اثاثیه منزل
۹۵۶۰۰۰
۹۵۶۰۰۱
۹۶۰۰۹۶

مُصدق بار
متخصص درحمل ونقل وبسته بندی کالا وبیمه اجناس ازمبدا تامقصد
۶۶۰۰۲۸
۶۶۰۰۱۸
۷۶۷۷۱۵ بدون تعطیلی

خیام بار
بارکش شهری
۵۲۱۱۵۰ـ۵۳۲۳۹۹

ظفر بار ۲۹۶۹۳۹
شهر و شهرستان بدون تعطیل

گمشده

کیف قهوه‌ای جیبی گواهینامه رانندگی و کارت اتوبوس و دسته کلید بنام فرخ سبزه قبائی در تاریخ ۵۹/۱۰/۲۹ حوالی بیحقی تا گریمخان مفقود شده یابنده خواهشمند است با تلفن ۶۲۷۰۵۲ تماس بگیرد ضمنا چون اینجانب جنگ زده هستم تنها مدارکم همانهاست.

یکبرگ سهام پانزده هزار ریالی بشماره ۹۴۳۲ مربوط بتاکسی ۱۳۹۶۷ تهران ـ۱۱ آقای محمد حسین پیروهدایتی مفقود گردیده از درجه اعتبار ساقط است.

دسته چک شماره ۱۵۳۱۱۱ تا ۱۵۳۱۲۰ بانک صادرات شعبه خوش دامپزشکی بنام اصغر حسینی گمشده یابنده به تلفن ۹۵۴۳۲۳ مراجعه فرمایند.

کیمیا
ساکنین محترم
تهران‌نو، تهرانپارس ونارمک
تالارپذیرائی کیمیا افتخاردارد سالنی باگنجایش بیش از ۵۰۰ نفرجهت برگزاری مجالس عقد و عروسی، جشنها ومیهمانیهای پرشکوه ازشما و میهمانان گرامیتان پذیرائی نماید.
تلفن رزرو: ۷۳۰۵۸۹

کارخانه تهران صنعت

ظرفیت لیتر	قیمت	ظرفیت‌طبر	قیمت
۳۰۰۰	۳۳۶۰۰	۱۰۰۰۰	۷۶۵۰۰
۴۰۰۰	۳۸۴۰۰	۱۵۰۰۰	۱۰۵۶۰۰
۵۰۰۰	۴۳۲۰۰	۲۰۰۰۰	۱۴۷۵۰۰
۶۰۰۰	۵۰۴۰۰	۲۵۰۰۰	۱۶۹۹۰۰
۸۰۰۰	۶۸۶۰۰	۵۰۰۰۰	۳۵۳۴۰۰

وانواع منابع دوجداره انبساط آب
تحویل تلفنی درسراسرکشور ۷۸۲۰۷۵

پروفیل چهارچوبی
نبشی ـ زد z ـ ناودانی تلفن ۷۸۵۳۴۴
لوله (۱۳) اینچ (۳۲ سانت) ۶ متری

طراح الکترونیک
شرکت مهندسی الکترونیکس ایران با کادر مهندسی مجرب آماده پذیرفتن هر نوع طراحی مدارهای الکترونیکی و راه اندازی کارخانجات میباشد.
تلفن ۶۲۵۴۳۹ ـ منزل ۸۴۷۳۸۱ از ۵بعدازظهر ببعد

روغن‌موتورخارجی
شل‌واسو
با ۸۰۰۰ کیلومتر گارانتی
تلفن ۶۴۹۹۰۴ و ۶۴۲۰۲۱
از شهرستانها نماینده پخش می پذیریم
تهران خیابان فلسطین بالاتر از چهارراه بزرگمهر شماره ۱۵۱ طبقه چهارم

مامیخواهیم میزبان خانوادگی شما باشیم
تالارپذیرائی نوید
آپادانا تلفن ۸۴۸۰۹۷ـ۸۴۲۷۵۱
نوید با سرویس مجهز آماده پذیرائی در منازل میباشد.

پارکت
مرکز پخش انواع واقسام پارکتهای ایرانی وخارجی و تعمیرات فوری ۲۴۷۸۸۵

نمک طعام استریل شده دریاچه رضائیه دارای فلئور برای جلوگیری از کرم خوردگی دندان دارای ید برای جلوگیری از چاق شدن دارای برم برای آرامش اعصاب را میتوانید بطور عمده و جزئی از تهران خیابان طالقانی (تخت جمشید) بین دانشگاه تهران و میدان فلسطین (کاخ) چهارراه فریمان ساختمان مجید طبقه چهارم ماکارونی شیبا خریداری فرمائید. تلفن ۶۶۵۳۸۲

غذای آماده
(با سالن و بدون سالن)
جهت مهمانیها، ادارات ـ پختیران ۲۳۲۲۶۸

خود لباس بدوزید
دوره خصوصی برش و دوخت توسط خانمی دیپلمه زنو با ۱۷ سال سابقه برای حداکثر ۱۰ هنرجو تلفن ۶۵۷۲۶۵

شمیشل ظهر و شب باز است تلفن ۸۴۹۴۸۳

۲۳۸۲۶/م‌الف
آگهی تغییرات در شرکت گروه تورهای بین‌المللی ایران (سهامی خاص) ثبت شده بشماره ۲۹۸۹۶
بموجب صورتجلسه مجمع عمومی‌فوق‌العاده مورخ۵۹/۹/۱۵ ماده۲ اساسنامه بشرح زیر اصلاح گردید: موضوع شرکت عبارتند از ترابری هوائی صدور بلیط مسافرت هوائی، ذخیره جاءصدور بارنامه وبا هرگونه اقدام دیگری مربوط به ترابری هوائی مسافر وکالا ـ جهانگردی و ارائه خدمات لازم درزمینه‌تنظیم برنامه مسافرت افراد وگروهها وکشت‌های داخلی وخارجی ودریائی و هرگونه فعالیت خدمات جهانگردی برای جهانگردان داخلی و خارجی، انجام کلیه خدمات مجاز بازرگانی‌دیگر طبق مقررات قانونی تجارت.ماده ۳۸ اساسنامه بشرح مندرج درصورتجلسه اصلاح گردید.اعضای اصلی هیئت مدیره بشرح زیر بمدت دوسال‌انتخاب شد:آقای رشید بهرامشهری از شرک ایران تور بامسئولیت محدود به آقای واهاک‌هاروطوسان‌از شرک ساتی (سهامی‌خاص) آقای هلاکو قهرمانی از آژانس پرندآبی. آقای ژاکژاک از شرکت برشین‌تراول‌ایجنسی (سهامی‌خاص) آقای بهرام تسلیم از شرکت مسافرتی‌دوردنیا (سهامی‌خاص) اعضای‌علی‌البدل هیئت مدیره. آقای اسماعیل اسماعیل‌زاده از شرک مسافرتی‌بلیموند بامسئولیت محدود آقای اندره شاکیانی از شرک آپارتمان هتل ایران (اهکو) سهامی خاص ضمنا بازرسان شرک بشرح زیر برای مدت یکسال انتخاب شدند: آقایان رضا صدائی از شرک مسافرتی‌وجهانگردی سفرمن بامسئولیت محدود بازرس‌اصلی وروبرت باغداساریان از شرک‌آریاتوربامسئولیت‌محدودبازرس‌علی‌البدل‌وزمامداران‌انقلاب‌اسلامی اسلامی جهت شرکتهای شرک درنظر گرفته شد وطبق‌صورت‌جلسه هیئت مدیره آقایان بهرام تسلیم بسمت رئیس هیئت‌مدیره ژاکژاک بسمت نایب رئیس. رشید بهرامشهری بسمت منشی هیئت مدیره هلاکو قهرمانی بسمت مدیرعامل وسینا بشارت بسمت قائم مقام مدیرعامل انتخاب شدند امضای کلیه اسناد تعهدآور شرک از قبیل چک، سفته، بروات واسناد رسمی به امضای‌آقایان هلاکو قهرمانی مدیرعامل به اتفاق ۲ نفر از اعضای هیئت مدیره رشید بهرامشهری. ژاکژاک. واهاک‌هاروطوسان وبهرام تسلیم معتبر خواهد بود حق امضای کلیه اوراق عادی ومکاتبات شرکت‌با هلاکو قهرمانی مدیرعامل به تنهائی معتبر میباشد آقای سینا بشارت قائم مقام مدیرعامل درغیاب آقای هلاکو قهرمانی کلیه حقوق ووظائف اورا بعهده خواهد داشت.
اداره ثبت شرکتها وموسسات غیرتجاری تهران

۲۳۸۱۵/م‌الف
آگهی‌تاسیس‌شرکت‌بازرگانی بهرانوست با مسئولیت محدود
شرک بازرگانی تیرانوست با مسئولیت محدود در تاریخ۵۹/۹/۱۹ بحت شماره ۳۸۴۶۲ در این اداره به ثبت رسیدو خلاصه شرکتنامه آن بشرح زیر جهت اطلاع عموم آگهی میشود: ۱ـ موضوع شرکت: انجام کلیه کارهای ساختمانی اعم‌از ساختمانهای مسکونی، اداری، محوطه سازی، راهسازی، تاسیسات مربوطه، طرح ومطالعات وتهیه نقشه‌های اجرائی، محاسبات ساختمانی اخذ نمایندگی از داخل وخارج از کشور، واردات سایرکالاهای مجاز بازرگانی ۲ـ مرکز اصلی شرک: تهران خیابان بانوده خرداد بانک سپه بازار طبقه ۸ اطاق ۸۳ ۳ـ سرمایه شرکت: مبلغ یک میلیون ریال ۴ـ مدیران ودارندگان حق امضاء: آقایان مهندس سیدحسن دوامی ومهندس محمدرضا موثقی مدیران شرکت مهندس سیدحسن دوامی مدیرعامل ومهندس محمدرضا موثقی بسمت هیئت مدیره بمدت نامحدود انتخاب شدند کلیه موارد از قبیل چک سفته بروات وقراردادهای شرکت واسناد تعهدآور با امضاء مدیرعامل و با رئیس هیئت مدیره بامهر شرکت معتبر میباشد.
اداره ثبت شرکتها وموسسات غیرتجاری تهران

۲۳۸۲۲/م‌الف
آگهی افزایش سرمایه در شرکت‌وتیران با مسئولیت محدودثبت شده بشماره ۳۸۳۱۰
برابر تصمیم مجمع عمومی‌فوق‌العاده مورخ ۵۹/۹/۲ از مبلغ دوملیون به سه ملیون ریال افزایش یافت و تیران سهم‌الشرکه شرکاء بشرح زیر میباشد. ۱ـ خانم سیوا غلامپور مبلغ ۶۰۰۰۰۰ریال ۲ـ آقای عباس حاج‌محمد علی مبلغ ۴۵۰۰۰۰ ریال ۳ـ آقای‌محمد رضا حاج‌محمد علی مبلغ ۴۵۰۰۰۰ ریال ۴ـ آقای رضا نقی‌نژاد مبلغ ۶۷۵۰۰۰ ریال ۵ـ آقای سهراب غفلی ۱۵۰۰۰۰ ریال ۶ـ آقای محمد مسکن مبلغ ۶۷۵۰۰۰ ریال
اداره ثبت شرکتها وموسسات غیرتجاری تهران

توجه
بخاری حمام ـ بخاری یک المنت مهتابی و دوالمنت سیمی با نازلترین قیمت از ۲۰۰۰ریال الی ۳۸۰۰ریال
تلفن ۸۳۹۷۶۳ ـ ۸۳۹۷۶۶

گالری مبل ایتال استیل
افتتاح شد
مبل ایتال استیل در خیابان آفریقا (جردن) بین میرداماد و جهان کودک افتتاح شد برای خرید انواع مبلمان استیل و مدرن از سالهای متمددما دیدن فرموده و مبل مورد نظرتان را به ارزانترین قیمت و سهل‌ترین شرایط خریداری فرمائید.
تلفن ۶۸۷۶۵۳ ـ ۶۸۷۷۲۹

پروفورهای روغن نباتی و صابون از آلمان
تلفن ۶۵۶۸۷۸ـ ۶۵۱۵۲۱

موکت آلفافوم دارو چسب موکت موجود است. ۹۳۱۴۵۰ ـ ۹۲۱۷۱۸

مجله ماهانه باغبان تلفنی مشترک میپذیرد تلفن ۷۶۰۲۹۲

۲۴۱۰۸/م‌الف
آگهی تصمیمات شرکت اینترنشنال لنک کوپروریشن با مسئولیت محدود ثبت‌شده بشماره ۲۸۰۳۲
طبق صورتجلسه مورخ ۲۵۳۶/۱۱/۱۹ مجمع عمومی‌فوق‌العاده شرکت مذکور تصمیماتی بشرح زیر اتخاذ گردید ۱ـ آقای رام کاناراً با پرداخت مبلغ ۲۳۰۰۰۰ ریال، خانم پرسیلاسوراج کاناراً با پرداخت مبلغ ۲۲۰۰۰۰ ریال آقای چکدیش کاناراً باپرداخت مبلغ ۲۳۰۰۰۰ ریال بصندوق شرکت هرکدام سرمایه خودرا به مبلغ ۳۴۰۰۰۰ ریال افزایش دادند ۲ـ آقایان محمود ـ مسعودرضا ـ بهزاد وفرخ ربیعی بهشتی آقای بگوان‌چران مهندرا آقای سیرام مهندرا خانم شنترناکاری مهندرا با دریافت تمام سرمایه خود ازشرکت خارج شدند ودرنتیجه‌در سرمایه شرکت تغییری حاصل نگردید ۳ـ محل شرکت به آدرس جدید یوسف‌آباد خیابان مدبر کوچه بیست و هفتم شماره ۱۰۲ انتقال یافت ۴ـ باخروج آقای محمود ربیعی بهشتی مدیرعامل از شرکت خارج پرسیلاسوراج کاناراً بسمت مدیر عامل وآقای رام کاناراً بسمت رئیس هیئت مدیره وآقای چکدیش کاناراً بسمت عضو هیئت مدیره تعیین شدند حق امضاء درتمامی موارد با خانم پرسیلا سوراج‌کانادا مدیرعامل وآقای رام کانلا رئیس هیئت مدیره هریک بتنهائی بامهر شرکت خواهد بود.
مدیرکل ثبت شرکتها ومالکیت صنعتی

۲۴۱۰۷/م‌الف
آگهی تصمیمات مجمع عمومی فوق‌العاده شرکت چوار بامسئولیت محدود ثبت شده بشماره ۳۶۹۱۸
برابر صورتجلسه مجمع عمومی‌فوق‌العاده مورخ ۵۹/۸/۵ تغییرات زیر درشرکت مذکور بعمل آمد اداره امور شرکت بعهده هیئت مدیره‌ای مرکب از چهار نفر آقای ناصر آذرخشی (مدیرعامل) آقای پجمد اصفهانی وآقای ابراهیم اصفهانی وخانم پگاه علی‌بابائی عضوهیئت مدیره میباشند که برای مدت دوسال ازتاریخ فوق انتخاب شدند. ۲ـ مرکز اصلی شرکت به خیابان سعدی جنوبی ساختمان تقی‌نیاطبقه ۲ شماره ۲۰۴ منتقل گردید مواد ۸و۳ اساسنامه بشرح فوق اصلاح شد.
اداره ثبت‌شرکتها وموسسات غیرتجاری تهران

۲۳۸۲۴/م‌الف
آگهی تغییرات در شرکت سهامی خاص مرغک ثبت شده بشماره ۱۷۱۷۲ باسناد صورتجلسه هیئت مدیره مورخ ۵۹/۸/۵ استعفای آقای مسعود تحیی‌زاده لنگرودی ازعضو هیئت مدیره مورد تصویب قرار گرفت وبجای ایشان آقای مسعود کریم‌نیا عضو دیگر هیئت مدیره به سمت عضو انتخاب گردیدند.
اداره ثبت شرکتها ومالکیتهای صنعتی

آگهی فروش لوله پلی اتیلن
مقداری لوله پلی اتیلن جهت مصارف برق ـ گاز ـ آبیاری ـ فاضلاب و غیره بشرح زیر موجود میباشد
۱ـ لوله ۴۰۰میلیمتری ۲۵۰۰متر
۲ـ لوله ۱۶ میلیمتری۱۵۰/۰۰۰متر
تلفن ۶۲۰۲۰۹

کیف جیبی حاوی مدارک ماشین و کارت شناسائی روزنامه کیهان و مدارک دیگر و عکس خودم دربین شهرری تا پلیس راه حسن آباد مفقود گردیده از یابنده خواهشمند است به شهرری خیابان روشن پلاک ۸۶ منزل علی سعیدخانی یا اول خیابان روشن آجیل فروشی سعیدخانی تحویل داده مژدگانی دریافت دارند.

تعدادی فیلم رادیولوژی کداک بفروش میرسد
شیراز ۳۳۹۸۸ و ۵۰۱۴۲
تهران ۲۳۵۸۷۵ تولللی

ماشین نویسی فارسی ولاتین و ای. بی ـ ام با اخذ دیپلم از وزارت کار و امور اجتماعی در تمام ساعات روز تلفن ۶۶۵۴۳۴ ـ ۶۶۶۶۵۰

فروش کنسرو قارچ خیارشور بروجردکنسر نخودفرنگی آب میوه کمپوت آناناس کوچک ۶۲۷۴۴۷

موسسه تولیدی همبرگر
جهت عرضه همبرگر ـ سویا و موادغذائی نماینده میپذیرد تلفن ۶۴۵۳۰۱

جوانان علاقمند به تجارت درشهرستانها با ۱۰ هزارتومان شغل پرسودی را آغاز کنید ـ ۲۹۶۸۸۰

۲۲۱۰۹/م‌الف
آگهی تاسیس شرکت ساختمانی مهندس با مسئولیت محدود درتاریخ ۵۹/۹/۲۳ بحت شماره ۳۹۱۳۵ این اداره به ثبت رسیده وخلاصه شرکتنامه آن بشرح زیر جهت اطلاع عموم آگهی میشود: ۱ـ موضوع شرکت: انجام کلیه کارهای ساختمانی اعم‌از ساختمانهای مسکونی، اداری، محوطه سازی، راهسازی، تاسیسات مربوطه، طرح ومطالعات وتهیه نقشه‌های اجرائی، محاسبات ساختمانی اخذ نمایندگی از داخل وخارج از کشور، واردات سایرکالاهای مجاز بازرگانی ۲ـ مرکز اصلی شرکت: تهران خیابان بانوده خرداد بانک سپه بازار طبقه ۸ اطاق ۸۳ ۳ـ سرمایه شرکت: مبلغ یک میلیون ریال ۴ـ مدیران ودارندگان حق امضاء: آقایان مهندس سیدحسن دوامی ومهندس محمدرضا موثقی مدیران شرکت مهندس سیدحسن دوامی مدیرعامل ومهندس محمدرضا موثقی بسمت هیئت مدیره بمدت نامحدود انتخاب شدند کلیه موارد از قبیل چک سفته بروات وقراردادهای شرکت واسناد تعهدآور با امضاء مدیرعامل و با رئیس هیئت مدیره بامهر شرکت معتبر میباشد.
اداره ثبت شرکتها وموسسات غیرتجاری تهران

قابل توجه صاحبان کالا کشتیرانی ایران و هند

۱ ـ بدینوسیله اعلام میگردد. که کشتی جامی سفر ۱۵ که از بنادر کلمبو ـ چلنا و چیتاگونگ بارگیری نموده اند تخلیه خود را از تاریخ ۵۹/۱۱/۴ در بندر عباس شروع نموده برای دریافت ترخیصیه به کشتیرانی جمهوری اسلامی ایران در بندر عباس مراجعه فرمائید.

۲ ـ کشتی فیضی سفر ۱۵ که از بنادر کلکته ـ چیتا گونگ و بمبئی بارگیری نموده طی چند روز آینده تخلیه خود را در بندر بوشهر آغاز مینماید. جهت دریافت ترخیصیه به کشتیرانی جمهوری اسلامی ایران در بندر بوشهر مراجعه نمائید.

۳ ـ کشتی ایران توحید سفر چهارم که از بنادر کلمبو و بمبئی بارگیری نموده است بنا بدستور مقامات دولتی در تاریخ ۵۹/۱۰/۱۹ بیکی از بنادر جنوبی ایران اعزام گردیده و تخلیه خود را به پایان رسانده است کلیه محمولات این کشتی تحت پاساوان دولتی به تهران منتقل شده و برای ترخیصیه به کشتیرانی ایران و هند در تهران مراجعه نمائید.

۴ ـ یادآوری میشود که کشتی ایران اخوت در تاریخ ۵۹/۸/۱۶ به بندر عباس رسیده و تخلیه خود را در تاریخ ۵۹/۱۰/۴ خاتمه داد و کشتی ایران شهید سفر چهارم در تاریخ ۵۹/۱۰/۱۰ تخلیه خود را در بندر عباس به پایان رسانیده است. برای دریافت ترخیصیه به کشتیرانی جمهوری اسلامی ایران در بندر عباس و کشتیرانی ایران و هند در تهران مراجعه نمائید.

تذکر ـ تمام کشتیهای فوق برطبق دستور مقامات دولتی به بنادر یاد شده اعزام گردیده اند و صاحبان کالا باید در اسرع وقت ترتیب حمل سریع کالای خود را انجام دهند.

مژده به پیروان ولایت فقیه
جزب جمهوری اسلامی ایران
سری کامل نوار سخنرانیهای امام امت خمینی کبیر بکوشش این مؤسسه گردآوری و آماده میباشد
نشانی: امیریه چهارراه گمرگ ـ نغمه سرای اسلامی
تلفن ۵۴۴۴۲۸

۲۴۱۱۳/م‌الف
آگهی تصمیمات مجمع‌عمومی عادی شرکت گروه توسعه معادن سهامی خاص ثبت‌شده بشماره ۱۰۹۲۸
باسناد صورتجلسه مجمع‌عمومی عادی مورخ ۱۳۵۹/۸/۲۳ شرکت مزبور ۱ـ ترازنامه و حساب سود و زیان سال مالی ۱۳۵۸ شرکت فقط از جهت ارائه اظهارنامه مالیاتی به وزارت دارائی و امور اقتصادی مورد تصویب قرار گرفت و در این تصویب مفاصاحساب برای‌مدیران شرکت نمیباشد. ۲ـ موسسه حسابرسی سازمان صنایع ملی‌و سازمان برنامه‌وبعنوان بازرس شرکت برای سال مالی ۵۹ انتخاب گردید ۳ـ روزنامه کبیرالانتشار انقلاب‌اسلامی جهت درج آگهی‌های شرکت انتخاب شد.
اداره ثبت شرکتها و موسسات غیر تجاری تهران

یخساز ـ سردخانه

شرکت کولدتکنیک تلفن ۳۰۵۴۵۳

شوفاژ کار استخدام کارخانه ریخته‌گری مینماید

۱ـ مهندس صنایع با ۵سال سابقه کار مثبت یکنفر
۲ـ مهندس متالژ ریخته گری با ۵سال سابقه کار مثبت دونفر
۳ـ مهندس برق با ۸ سال سابقه کار مثبت دو نفر
واجدین شرایط با همراه داشتن مدارک به خیابان آیت‌الله طالقانی شماره ۴۲۵ تلفن ۲۸ـ۸۳۹۳۲۶ مراجعه نماید.

مکاتبات تلکس خیابان وزرا تلفن ۶۲۷۹۷۳

۲۳۸۱۷/م‌الف
آگهی‌انحلال شرکت اینترناشنال فری‌تردینگ با مسئولیت‌محدود ۳۵۰۳۶ برابر تصمیم مورخ ۸۵/۱۱/۳۰ مجمع شرکاء شرکت مذکور منحل گردیده و آقای حسن بورنصیر رودبنه بسمت مدیر

نگاهی بر رویدادهای ایران از

آدینه تا آدینه

• تحولات جنگ

این هفته نیز مانند هفته گذشته رزمندگان ما و فرماندهان جبهه‌های مختلف از سخنان امام‌خمینی بهره گرفتند.

پیام مهم امام حاوی "رعایت انضباط" "ضرورت وجود وحدت فرماندهی" و لزوم ایجاد هماهنگی بین نیروهای رزمنده در کلیه جبهه‌های جنگ بود که بی‌تردیداین‌سه عامل اثر تعیین‌کننده‌ای در پیشرفت و سرنوشت نبرد خواهد داشت.

عملیات بر رون مرزی

هفته گذشته نیز دشمن در داخل خاک خود از ضربات‌کوبنده‌و مهلک نیروهای جمهوری اسلامی‌ایران دچار ضایعات و تلفات بسیار شدند.

توپخانه نیروی زمینی ارتش جمهوری اسلامی ایران چندین‌بار مناطق المعامر، ام‌الرصاص، سلیمان و کوت‌الزین‌را زیر ضربات گلوله و آتش شدید خود گرفتند، مواضع دشمن نیز در پنجوین زیر آتش توپخانه نیروهای خودی گرفته شد. واحد کاتیوشای نیروی زمینی ارتش‌نیز تاسیسات نفتی و محل تجمع دشمن را در فاو زیر آتش خود گرفت. همچنین واحدهای چریکی سپاه پاسداران انقلاب اسلامی با نفوذ در داخل‌خاک عراق یک گروه کماندوی دشمن را که قصد انجام عملیات گسترده‌ای در خاک ایران داشتند نارومار نمود.

این واحدها همچنین طی چندین سری عملیات مین‌گذاری در جاده‌ها و خطوط ارتباطی دشمن در داخل خاک عراق از قدرت رزمی و تحرک دشمن بطرز چشمگیری کاسته است.

تسخیر سفارت امریکا یا تعطیل لانه جاسوسی!؟

عملیات درون مرزی

رزمندگان‌ما درهفته‌ای‌که‌گذشت علاوه بر رویاروئی با دشمن متجاوز درگیر نبرد و پاکسازی‌مناطق پشت جبهه‌ازوجود عناصر ضدانقلاب که هدفی جز نابودی جمهوری‌و تجزیه کشور ندارند، بودند در این پیکار نیروهای‌ماموفق‌شدندمناطق‌نوسود، روستاهای اطراف سنندج و چندین منطقه در آذربایجان غربی را از وجود عناصر ضدانقلاب پاکسازی کردند.

درهفته‌گذشته در جبهه‌های جنوب نبرد بشدت ادامه داشت واخبار رسیده حاکیست که این نبردها بیشتر با مبادله آتش توپخانه طرفین همراه بوده است.

دراواخرهفته‌نبرددر جبهه‌های اهواز، سوسنگرد و هویزه شدت بیشتری گرفت.

دشمن‌متجاوز نیز مانندگذشته مناطق مسکونی شهرهای مرزی ما را زیر آتش توپخانه خود داشت که از این حملات ناجوانمردانه تلفاتی‌نیز ببارآمد.

درجبهه‌های‌غرب کشور رزمندگان ما موفق شدند تنگه استراتژیک "تنگ‌حاجیان" را از وجود دشمن پاکسازی کرده و ارتفاعات سوق‌الجیشی منطقه را بتصرف درآورند.

همچنین ارتفاعات مشرف به نوسود اکنون در دست رزمندگان هست.

همچنین در جبهه گیلانغرب دو گردان دشمن بکلی نابود و باقیمانده یک تیپ پیاده کوهستانی دشمن نارومار گردید.

آمار تلفات و خسارات دشمن در هفته‌ای که گذشت بدین شرح گزارش شده است ۹۱۶ کشته، ۲۰۲ زخمی ۹۶ تانک، ۱۱ نفربر، ۷۲ خودروی نظامی، ۳۲۷ سنگر اجتماعی، ۱۵قبضه توپ و ۱۳۶ اسیر.

• گروگانها رفتند

درهفته گذشته، مساله آزادشدن گروگانهای آمریکایی .کلید مسائل‌داخلی کشور را تحت‌الشعاع خود قراردادو تا چندروز بعنوان مهمترین خبر سیاسی کشور وحتی جهان، درصدر خبرهای وسائل ارتباط‌جمعی قرارگرفت.

وبالاخره‌ماجرای گروگانگیری که از ۱۳ آبانماه سال گذشته باتحرف محل سابق سفارت آمریکا و گروگان گفتن افراد مستقر درآن شروع‌شده‌بود پس

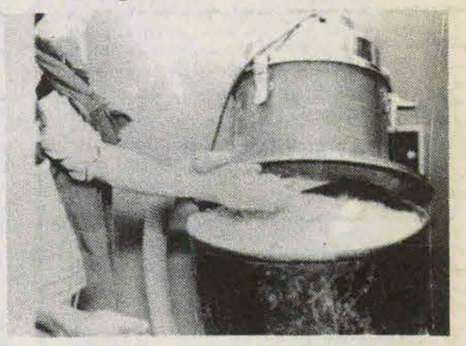

قسمتی ازمدارک لانه‌جاسوسی بدینگونه از بین رفتند وبقیه مدارک....؟

از ۴۴۴روز سه‌شنبه شب‌هفته پیش بد پایان رسید هرچندنتایج واثرات این‌عمل ،سالیان سال در سیاست‌های سیاسی واقتصادی کشورما باقی خواهد ماندواین عمل بعنوان پدیده‌ای استثنایی وبحث‌انگیز درتاریخ ثبت‌خواهدگردید.

اراوایل هفته گذشته خبرگزاریهای خارجی بشکل بی‌سابقه، خبرهایی از احتمال قریب‌الوقوع آزادشدن گروگانها منتشر میکردند وحتی مهیاشدن مقدمات اجرای شرایط مورد توافق طرفین وجزئیات این توافق از طرف این خبرگزاریها عنوان میشد ازجمله خبرگزاری فرانسه در سه‌شنبه ۲۷ دیماه سه روز قبل از آزادی گروگانها گزارش دادکه توافق‌نامه جدیدی بین ایران وآمریکا منعقد شده‌است و رویتر اعلام‌کردکه دولت آمریکا ۲/۵ میلیارد دلار از دارائیهای ایران جهت انتقال به این‌کشور درصورت آزادی گروگانها آماده‌کرده‌است.

رادیو صدای آمریکا نیز در شنبه گذشته ازآماده شدن بخش اعظم پاسخ آمریکا در الجزایر خبرداد روز یکشنبه رویتر گزارش دادکه یک گروه پزشکی الجزایری جهت معاینه گروگانها وارد تهران شده است و دو هواپیما یکی درفرودگاه الجزایر ویکی در فرودگاه آلمان‌غربی برای انتقال گروگانها آماده شده‌اند، ودرهمین‌حال هارولدبراون وزیر دفاع آمریکا روابط ایران‌وآمریکارا درصورت آزادی گروگانها چنین توصیف کرد:

"مدتی‌وقت لازم‌است‌تا پس از آزادی گروگانها روابط بین دوکشوربهبودیابد ولی حداقل راه‌برای بهبود روابط باز است... حتی اگر روابط بهبود یابدمابا ایرانیها آنگونه که در سالهای ۱۹۷۰بودیم نخواهیم‌بود، و ما دیگر روی ایران بعنوان سد مستحکم‌در مقابل شوروی در منطقه خلیج‌فارس حساب نمیکنیم".

از روزدوشنبه‌هفته پیش مقامات ایرانی بالاخره سکوت‌خودرا در مورد موافقتنامه‌نهایی با آمریکا در مورد مساله گروگانها شکستند. روزنامه جمهوری اسلامی صبح روز دوشنبه تیتر اول خودرا به تسلیم آمریکا درمقابل ایران اختصاص دادونوشت: "آمریکا تسلیم خواسته‌های ایران شد".

بهزادنبوی سخنگوی دولت بهمراه احمدعزیزی عصرروز دوشنبه دریک مصاحبه رادیویی شرکت‌کردند و خبرآزادی قریب‌الوقوع گروگانهای آمریکایی را به اطلاع مردم رساندند.

همچنین بعدازظهر روز دوشنبه آقای نبوی در جمع خبرنگاران رادیو تلویزیون و مطبوعات داخلی وخارجی شرکت کردوبه سئوالات مختلف و متعدد آنها در رابطه بااین مساله پاسخ گفت: که بعلت انتشار وسیع متن این مصاحبه‌ها در رادیوتلویزیون و مطبوعات کشورازبازگوکردن مجدد مطالب عنوان‌شده دراینجا خودداری میکنیم.

بهرحال صبح‌روزسه‌شنبه‌آقای‌نبوی دریک مصاحبه رادیویی گفت‌که موانع جدیدی ازسوی بانکداران آمریکایی‌درمورد آزادکردن گروگانها پیش آمده‌است که کارشناسان بانک مرکزی وافرادی از نخست‌وزیری مشغول بررسی این موانع و پیشنهادات جدید آمریکا هستندو بالاخره سه‌شنبه شب اعلام‌شدکه ۵۲گروگان آمریکایی خاک ایران‌را به‌قصد شهر کوچکی در آلمان "ویس‌بادن" ترک کرده‌اند و کارتر درآنجا شخصا" از گروگانها استقبال کرده‌است،پس از آزادشدن گروگانها دولت در اعلامیه‌ای آزادی آنهارا به‌این شرح به اطلاع مردم ایران رسانید"امروز سه‌شنبه ۳۰دیماه ۱۳۵۹ ساعت هفده بوقت تهران از طرف دولت الجزایر رسما"بدولت جمهوری‌اسلامی‌ایران اطلاع‌داده‌شدکه‌سپرده‌های‌ایران دربانکهای آمریکایی براساس مفاد بیانیه دولت الجزایر بحساب بانک مرکزی دولت الجزایر واریز گردیده‌است ودولت جمهوری اسلامی‌ایران نیز برابر تعهدات بعمل آمده بلافاصله اقدام به اعزام ۵۲نفر آمریکایی گروگان ملت ایران نمود وپس از تائید سلامت آنان بوسیله نمایندگان‌دولت الجزایر وسوئیس هواپیمای الجزایری حامل آنها درساعت ۲۰و۵۵ دقیقه بوقت تهران از فرودگاه پرواز نمود ودرساعت ۲۱و۵۸ دقیقه آسمان دولت‌جمهوری اسلامی‌ایران راترک کرد".

ازطرف دیگر خبرگزاریها از "ویس‌بادن" آلمان گزارش دادندکه ۵۲گروگان آمریکایی در فرودگاه این شهرار طرف کارترو سایروس‌وانس مورد استقبال قرار گرفتند وکارتر مدت ۸۰دقیقه به‌یکایک آنها خوش آمد گفته و گروگان‌گرفتن آنهارا یک عمل وحشیانه خوانده‌است! ضمن اینکه به آنها اطمینان داده‌که تلاش ایرانیان برای اخاذی آمریکا با شکست مواجه شده‌است (!؟)

• آنچه بدست آوردیم

بحث درمورد مسائل مربوط به گروگانگیری و بررسی ریشه‌ها ،اثرات‌و نتایج آن را بفرصت دیگری میگذاریم‌که انشاءالله بطور وسیع و همه‌جانبه آنرا مورد ارزیابی قرار دهیم و دراین‌قسمت تنهابه بارگو کردن مختصر آنچه‌دراین ماجرا بدست‌آورده‌ایم خواهیم پرداخت.

حدوددوماه‌پیش مجلس شورای اسلامی با تصویب ۴شرط وابلاغ آن بدولت چارچوب حل مساله گروگان‌گیری را مشخص‌نمود واکنون دولت مدعی‌است این چهارشرط را بطور کامل برآورده‌کرده‌و ماجرارا با موفقیت به نفع مردم‌ایران به پایان رسانیده‌است.

سرمقاله‌پنجشنبه۲بهمن‌ماه روزنامه‌انقلاب‌اسلامی درمورد چهارشرط مجلس واجرای آنها درعمل چنین نوشته‌است:

۱ ـ از دارائیهای شاه سابق به لحاظ عدم استراد آنها از جانب ایالات‌متحده، ۵۲ آمریکائی به گروگان گرفته شدند، فعلا" و نقدا" دیناری عاید ما نشده است و ما در فرصتهائی در آینده، نشان خواهیم داد که احتمال دستیابی به حتی ارقام اعشاری دارائیهای آن خاندان بدتبار، احتمال غالبی نیست. بهرحال، فعلا" از آن بابت، "یک دلار سوراخ شده" هم بحساب ما واریز نشده است.

۲ ـ آمریکا متعهد شده است که در امور داخلی ما مداخله نکند:

اولا"، این تعهد چنین بیان شده است که "سیاست‌آمریکا مداخله‌جوئی نیست و ایالات‌متحده در امور داخلی ایران مداخله نمیکند" با جمله "سیاست‌آمریکا مداخله‌جوئی نیست"، در واقع آمریکا، تمامی مداخلات سابق و باقیه خوددر مقدرات ملی و میهنی ما را حاشا کرده است و از اعتراف به دخالت در امور ملی‌ما و .... اجتناب جسته است و این بهیچ رو، آن چیزی نیست که ایران در پی آن بود.

دوما" اینکه، این‌تعهد مضمون و ماهیتی سمبلیک‌ونمایشی‌داردوازکمترین‌اعتبار و تضمّن‌اجرائی برخوردار نیست. کدام ذهن ساده و مبتدی میتواند باور کند که امپریالیسم به تعهداتی که ارزشی بیش از همان برگ کاغذ حامل آنها ندارد، وفعی‌میگذارد؟

۳ ـ رفع تحریم اقتصادی و... خود چیزی جز نفی عواقب گروگانگیری‌نیست وصرفنظر از ضرر و زیان بی حد و حسابی که براقتصاد سرزمین ما موجب شده و بدان نیز خواهیم پرداخت ـ کلی بر سر ما نزده است.

۴ ـ رفع توقیف از دارائیهای ایران:

موافق آمار بانک مرکزی، دارائیها و سپرده‌های ایران که مشمول توقیف واقع شدند،حدودا" ۱۳/۹ میلیارد دلار ارزیابی میشد. به استناد معاهده نمایندگان دولتین ایران وآمریکا، آنچه که نقدا" و عاجلا" به ایران بازگردانده میشود، مبلغی

وبالاخره سه‌شنبه شب گذشته ۵۲ گروگان امریکائی آزاد شدند..

در حوالی ۲/۷ میلیارد دلار را در بر میگیرد و سرنوشت بقیه اموال بهیچ‌رو روشن نیست:

الف: ۲/۲ میلیارد دلار سپرده‌های ایران در بانکهای آمریکائی در داخل آمریکا، به لحاظ وجود بیش از ۲۵۰ ادعا نامه حقوقی از جانب موسسات و بانکهای آمریکائی در باره آنها، تا ششماه دیگر آزاد نخواهد شد و باز معلوم نیست رای دادگاهها، چندان موافق آزادی این اموال باشد.

ب: از ۴/۸ میلیارد دلار دارائیهای ایران در بانکهای آمریکائی در خارج آمریکا، و بهره آن که حدودا" به نیم میلیارد دلار بالغ میشود، ۵/۱ میلیارد دلار برای پرداختن قروض و وامهای ایران که‌سررسیدی ۸ ساله داشت! ـ بحساب بانکهای خارجی واریز گردید. واضح است که باوجود تورم و بالا رفتن دهشتناک نرخ‌بهره در حال‌حاضر، این مبلغ با بهره بسیار بیشتری وام داده خواهد شد و در حقیقت از دیدگاه موسسات مالی و بانکهای آمریکائی هدیه‌ای از آسمان رسیده تلقی میشود.

ج ـ ۲/۵ میلیارد دلار اموال ایران در بانک مرکزی آمریکا آزاد شد و بهرحال و در مجموع ۲/۷۰ میلیارد از رقم ۱۳/۹ میلیارد دلار، عاید دولت ایران گردیدکه انشاءالله مبارک است!

۴ ـ در این فاصله یکساله، صدها هزار دلار از هزینه ملت برای به تعویق افتادن قضاوت دادگاهها ـ و جلوگیری از چپاول باقیمانده این اموال توسط شرکتهای "تسلیم شده" امپریالیستی به وکلای ایران در آمریکا و اروپا پرداخت گردید که البته در مقایسه با "پیروزی" عظیمی که بر امپریالیسم حاصل شد، از ارزشی برخوردار نیست! وقس علیهذا.....

نحوه انعکاس آزادی گروگانها در روزنامه‌های کشور:

انعکاس خبر آزادی گروگانها دربرخی مطبوعات داخلی بسیار بحث‌انگیز وقابل توجه‌بود، این روزنامه‌ها بجای اینکه این مساله را برای خود ومردم بشکافند ونقاط ضعف‌وقوت ماجرا را بیان کنند، در قالب شعارهائی از پیروزی چشمگیر وتاریخی ایران برآمریکا وتسلیم‌همه‌جانبه شیطان‌بزرگ سخن‌گفته‌اند بنظرما بهتراست این برادران دست‌از جوسازی و صحنه‌پردازی برداشته وبا نگرشی آزاد و واقع‌بینانه به بررسی این مساله بسیارمهم بپردازند و با بیان نتایج واثرات ماجرای گروگانگیری درکشور و درجهان به تصحیح هرچه بیشتر اعمال‌وافکار مردم ومسئولین کمک‌نمایند.

نگاهی به صفحه اول روزنامه‌های کیهان، اطلاعات و جمهوری اسلامی در روزهای دوشنبه، سه‌شنبه، و چهارشنبه به بهترین نحو بازگوکننده‌این برخورد غیرمنطقی واحساسی و شعاری بااین قضیه‌است ازجمله روزنامه‌کیهان درروز دوشنبه ضمن‌اینکه آرم‌خودرا همراه با دوانگشت بعلامت پیروزی چاپ کرده‌است در بزرگترین تیتر صفحه‌اول خود نوشته‌است:

"شکست‌تاریخی‌شیطان‌بزرگ‌دربرابرقاطعیت‌انقلاب"

"امپریالیسم‌جهانخوارآمریکادرمقابل شرایط ایران تسلیم‌شد".

و روز سه‌شنبه این پیروزی را پس گرفته و تیترزده است: "گروگانها از فرودگاه مهرآباد مجددا" به بازداشتگاه منتقل شدند".

"احتمال‌محاکمه گروگانها قوت گرفت"

"یادداشت توطئه‌آمیز آمریکا آزادی گروگانهارا متوقف کرد".

روزنامه‌های اطلاعات وجمهوری اسلامی هم کم‌وبیش با چنین بالاوپائین‌گوئیهایی مواجه‌شده‌اند ازجمله روزنامه جمهوری‌اسلامی در روزهای دوشنبه سه‌شنبه‌وچهارشنبه بترتیب چنین‌تیتر زده‌است:

دوشنبه: "آمریکاتسلیم‌خواسته‌های‌ایران‌شد"

سه‌شنبه: "دولت‌به‌گروگانها اجازه‌خروج‌نداد"

چهارشنبه: "باتسلیم‌کامل آمریکا گروگانها رواند الجزایر شدند."

• دادگاهها

بالاخره پس از مدتها ماشاءاللهقصاب دستگیر وزندانی شد، بازپرس دادسرای زندان اوین از مطلعین وشاکیان خواست چنانچه شکایاتی نسبت به نامبرده داشته‌باشند به دادسرا مراجعه کنند، اما

راهپیمائی در مقابل سفارت امریکا

نکته حائز اهمیت این‌است‌که در اطلاعیه دادسرا مشخص‌نیست‌که ماشاءاللهقصاب در رابطه باچه اتهامی دستگیروزندانی شده‌است؟ وازاین گذشته آیا دادگاه انقلاب نسبت به شاکیان تامین؟! داده است،که احیانا "شاکیان بتوانند براحتی شکایات خودرا طرح کنند؟.

ماشاءالله یکجا گفته‌است چنانچه بخواهند مرا محاکمه‌کنند دست‌خیلی‌هارا رو میکنم امیداست که دادگاه ماشاءاللهقصاب بزودی تشکیل تا ماجراهای پشت‌پرده ماموران مسلح سفارت سابق آمریکا روشن شودو همچنان ضرب‌وشتم هایی‌که نامبرده بعنوان اجرای حدوداللهی بنام حدودو تعزیرهایی‌که نامبرده درزمان ماموریت خود بعنوان مامور مبارزه با مواد‌مخدر انجام داده‌است.

گفته‌میشود که ماشاءاللهقصاب از پشتیبانان زورمندی نیز برخورداراست؟!

همچنین دادگاه مبارزه با موادمخدر اعلام‌کرده است‌که رضوانی‌بازپرس‌سابق‌ویژه‌مبارزه‌باموادمخدر در زندان اوین بسر میبرد وشاکیان میتوانند شکایات خودرا به دادسرای زندان اوین ارسال دارند؟

هیئت بررسی مسئله شکنجه

هفته‌گذشته هیئت‌بررسی شکنجه همچنان به بازدید خودازززندانهاادامه‌داد، درگفتگوی اختصاصی که خبرنگار ما با دوتن از اعضای هیئت آقایان دادگر دادستان تهران وبشارتی نماینده مجلس و عضو هیئت مذکور داشت دادگر درپاسخ به‌این سئوال که چرازندان اوین بیش‌از سایر زندانها مورد بازدید هیئت قرار میگیرد وعلت‌آن چیست؟ گفت: چون اکثرزندانیان سیاسی درزندان اوین هستند بدین‌ترتیب‌ما ترجیح دادیم که اول از زندان‌اوین بازدید کنیم، بنابراین این‌نظر آقای دادگر که دادستان تهران نیز هستند کاملا "نقض گفته‌های مسئولان است‌که در مصاحبه‌های خود اعلام میدارند که ما زندانی‌سیاسی ؟نداریم بلکه همگی اینها ضدانقلاب؟ هستند ،دادگر درپاسخ به‌این سئوال که آیا شکنجه وجوددارد یانه میگوید بنانیست‌که اظهارنظر بکنیم تازمانیکه گزارش کاملی به‌امام دهیم و درادامه‌اضافه میکندکه بلاتکلیفی یکی از مسائل مهم زندانیان است ،بشارتی عضو دیگر هیئت دراین مصاحبه گفته است‌که شکایات متعددی از شهرستانها به هیئت رسیده‌است اما نکته عجیب در مصاحبه این است که دادگر دادستان تهران از اعدام اخیر ۹تن درزندان اوین اظهار بی‌اطلاعی میکند؟!

بازدید دکتربهشتی‌رئیس‌دیوانعالی‌کشور ودبیر‌کل حزب‌جمهوری اسلامی از زندان اوین نیز از تحولات هفته‌گذشته دادگاههای انقلاب بود.

دکتربهشتی‌پس‌ازاین دیداردرمصاحبه مطبوعاتی و رادیوتلویزیونی درپاسخ به این سئوال که علت بازدید از زندان اوین چه‌بوده‌است میگوید برای‌رفع مشکلات وهماهنگی درکار دادگاههای انقلاب به زندان اوین‌رفتم اما درجلو زندان اوین خانمی به من مراجعه‌کردوگفت‌دستهای فرزندم در زندان سیاه شده‌است دکتربهشتی آنگاه گفت من بلافاصله این زندانی را خواستم و زندانی مزبور گفت که خیر مادرم اشتباه کرده چون‌از پشت شیشه دستهای مرا دیده‌است؟

• اوضاع خارجی

السالوادور

در پی قیام مردم السالوادور علیه حکومت طرفدار آمریکا در این کشور و قلع‌و قمع بیش از هزار تن از چریکهای السالوادور در هفته‌ای که گذشت هفت‌تن از مشاوران نظامی آمریکا به این کشور اعزام‌شدند یک مقام وزارت دفاع آمریکا (پنتاگون)اعلام کرد که احتمال دارد آمریکا برودی تدارکات نظامی بیشتری در اختیار حکومت السالوادور قرار دهد همین مقام اعلام کرد بمنظور کمک مستقیم به نیروهای دولتی السالوادور از سوی آمریکا تعجیی بهمراه ندارد از سوی دیگر وزارت امور خارجه آمریکا اعلام کرد که تمامی

دیپلمات، جاسوس ویا گروگان؟

کمکهای اقتصادی به نیکاراگوئه بخاطر حمایت این کشور از چریکهای السالوادور که علیه حکومت آمریکایی کشورشان بپاخواسته‌اند در دست بررسی است.

در حالیکه نبرد شدیدی در هفته گذشته در شرق السالوادور میان چریکهاو نیروهای دولت و البته به آمریکا در این کشور صورت گرفت جبهه آزادیبخش ملی اعلام کرد که بسیاری از شهرهای شرق السالوادور را به اشغال خود درآورده‌است.

همین جبهه همچنین اعلام کرد که در اعتصاب عمومی در السالوادور بیش از هفتادودرصد درسان سالوادور و صددرصد دیگر نقاط کشور را در برگرفته است درهمین حال بیش‌از بیست‌هزارتن درنیکاراگوئه در مقابل سفارت السالوادور در ماناگوا به تظاهر پرداختندو پرچم آمریکا وتصاویری از عموسام (سمبل) آمریکا را به آتش کشیدند.

رژیم دست‌نشانده آمریکا در السالوادور اعلام کرد که ملیت چریکها مشخص نیست‌در این هفته سفیران السالوادور در نیکاراگوئه از مقام خودبه حمایت از چریکها استعفا کرد.

امریکا

در آمریکا در هفته‌ای که گذشت رونالدریگان‌طی مراسم ویژه‌ای که تدارک دیده‌بود و با صرف هزینه‌ای بالغ بر هشت میلیون دلار و پیشینی تبلیغات‌ویژه در حالی سوگند ریاست جمهوری آمریکا را ادا کرد که تمامی‌توجه مردم جهان به آزادی گروگانها جلب شده بود و تبلیغات جهان نیز مجبور شدند زیر پوشش خبرآزادی گروگانها انتقال قدرت از کارتر به ریگان را در درجه دوم اهمیت قرار دهند. در پی آزادی گروگانها فعالیت شدیدی از سوی کشورهای بازار مشترک‌منافع و دیگر کشورهای صنعتی و البته به غرب برای لغو تحریم اقتصادی ایران آغاز شد.

فیلیپین

در پی انتشار موج نهضتهای اسلامی درکشورهای جهان سوم بویژه در قاره‌آسیا بعد از پیروزی انقلاب اسلامی در ایران و فشار روز افزون جبهه مسلمانان مورو در فیلیپین فردیناندمارکوس عروسک کوکی آمریکا به منظور حفظ مقام خود اقدام به تبلیغاتی که خود آنرا دمکراسی مینامد کرد و در پی آن‌اعلام کرد که به حکومت نظامی (حکومت زور) که به مدت‌هشت سال مردم این کشور را در بند سلاحهای‌آمریکایی‌گرفتار ساخته بود پایان میدهد.

وی این اقدام را قدمی تازه جهت عاری‌ساختن اوضاع سیاسی کشورنامیدوعلیرغم لغو مقررات حکومت نظامی به ارتش‌آن کشور اجازه داد تا افرادی ازملت فیلیپین را که او مشکوک به خرابکاری نام برد دستگیر و به زندانها بیندازد.

جالت توجه است‌که فردیناندمارکوس پس از لغو حکومت نظامی در فیلیپین ،انحصار وضع قوانین‌را همچنان برای خود حفظ کرد و با وحشت از حرکت اسلامی مردم فیلیپین اعلام کرد که حفظ انحصار موارد اضطراری بدون تحمیل دوباره‌ٔ حکومت‌نظامی عمل کند.

دعای مکارم اخلاق

یعنی خدایا برمحمد و آلش رحمت فرست مانند بهترین رحمتی که پیش از او برکسی از خلق خود فرستاده‌ای و بعد از او برکسی خواهی فرستاد ومارا در دنیا بهره‌ای نیکو و درآخرت نیز عطائی نیکو ببخش و ما را برحمت خود از عذاب دوزخ نگاهدار دراین فراز باتوجه به شرائط‌خفقان فضای زندگی دوران حیات امام سجاد زین‌العابدین با درود بر رسول خدا و آل او مجددا" اعلام هویت‌میفرماید درعین حال بیان این درود اتصال گذشته (ابراهیم) و آینده (پویندگان راه ابراهیم) دارد و محمدرسول خدا بعنوان شاخص‌ترین چهره این‌راه در خفقان‌ترین فرازهای تاریخ اعلام میشود. و در راه اوست که حسنات دنیا و آخرت را می‌توان دریافت و درپناه رحمت الهی از سوختن‌ها و حبط اعمال برکنار ماند

درپایان سال ۱۳۵۵ وآغاز سال ۱۳۵۶ که خفقان بشدت هرچه بیشتر اعمال میشد دراندرزگاه شماره ۴ زندان قصر (یکی‌از زندانهای مشترک ساواک وشهربانی) زیر نظر تیزبین دژخیمان، جمعی از برادران دربند (حدود ۶۰ نفر) با تلاش دائمی درعین حال کاملا مخفی ولی سازمان یافته به شرح دعای مکارم اخلاق پرداختند. درآن شرائط اختناق دلهای نزدیک و همباری صمیمانه برادران انعکاسی صادق ازآنچه بر امام‌سجاد زین‌العابدین، این زیباترین‌روح پرستنده رفته بود ارائه دادند. و شرح دعای مکارم اخلاق در ردیف یکی از حماسه‌های آفریده شده درزندان درآمد ولی متاسفانه بعلت اینکه امکان هرگونه یادداشتی و ثبت وضبطی درخارج از ذهن وجود نداشت انتقال آن امانت عظیم به‌خارج زندان ممکن نشد.

امید داشتم برادران‌جوان وبااستعدادی که‌درآن سرود دسته‌جمعی هم‌آواز بودند به تنظیم ونگارش آن درخارج از زندان بپردازند تا امانت‌داری لازم‌اعمال شود، که تاکنون این آرزو برآورده نشده است. هرروز وهرشب مسئولیت عینیت یافتن آن کاربزرگ‌را درخارج از زندان احساس میکردم. زیرا نه تنها شرحی‌بردعای مکارم اخلاق بود بلکه متد وروش جدیدی دربرخورد با" دعا" این رکن عظیم‌فرهنگی ومکتبی اسلام را ارائه میداد.

بناچار یافشار به ذهن درحالیکه دیگر آن فضای‌مناسب وجود نداشت آنچه میدانستم برکاغذ آوردم وعمیقا اذعان دارم این نوشتار باآنچه درجمع شکل گرفت فاصله بسیار دارد ولی انگیزه‌ام درنگارش آن‌آبشخوری دیگر دارد وآن اینکه عده‌ای نه تنهابه تکمیل آن پردازند بلکه درشرح ادعیه ارزنده اسلامی‌که چشمه معرفت بسیار عظیمی هستند بکوشند ازآنجمله دعای عرفه امام حسین علیه‌السلام ودعای صباح ودعای کمیل امیرالمومنین علی علیه‌السلام یادعای افتتاح و..... همین ناقص که برکاغذ آمد ببرکت آزادی‌است که بلطف‌پروردگارو درپرتو انقلاب اسلامی بدست آمد خداوند عنایت فرماید ودرک لازم را بما عنایت فرماید که درحفظ آن کوشا باشیم. مهدی ممکن

۵۹/۱۰/۱۷

خطرات سانسور در جامعه کنونی

دراکثر موارد منبع سانسور جنبهٔ خاص از اطلاعات را بی‌اهمیت جلوه داده و درعین‌حال بخش دیگری را با بوق و کرنا بزرگ نموده و دراختیار می‌گذارد. بدینوسیله نه‌تنها اثرات «نامطلوب» (ازنظرخودش) را ازبین می‌برد بلکه همانگونه که میل دارد نگرشها و باورداشتهای افراد را درجهت «مطلوب» تقویت می‌نماید

دکتر عباس تشکری

سانسور را بطور کلی می‌توان کنترل نوع و میزان اطلاعاتی که در اختیار افراد قرار می‌گیرد تعریف کرد. این کنترلها ممکن است در سطح بسیار وسیع اجتماعی مانند رادیو و تلویزیون و روزنامه‌ها وجود داشته باشد، و یا محدودتر مانند مدارس و گروههای مختلف و حتی در سطح خانواده. آنچه در این بحث مورد توجه قرار خواهد گرفت چگونگی اثرات سانسور بر نگرشها و افکار عمومی است وبیشتر به خطراتی که از این رهگذر متوجه همگان خواهد بود توجه خواهد شد. بایستی توجه داشت که در موارد خاص که اطلاعات بطور غیر عمدی (عدم آگاهی مرجع خاص، وجود نداشتن امکانات لازم برای ارائه اطلاعات و یا بی اهمیت انگاشتن جنبه خاصی از قضایا) در اختیار سایرین قرار نمی گیرد نمی توان سانسور را موجود دانست. هرگاه مرجع خاصی به عمد و با علم براینکه اطلاعات خاصی در صورت ارائه اثر بخصوصی را بر شنونده یاگیرنده پیام خواهد گذاشت از رسیدن آن اطلاعات به افرادی جلوگیری نماید سانسور وجود دارد. واضح است که حتی در آزاد منشانه ترین سیستمهای سیاسی و یا خبری پاره ای اطلاعات نامطلوب تشخیص داده شده و از منعکس کردن آنها بطور عمومی جلوگیری می‌شود.

این نوع سانسور در بسیاری از موارد ممکن است مبتنی بر اخلاق عمومی و ارزشهای فرهنگی موجود باشد و می توان بحث کرد که خواست اکثریت افراد جامعه در جهت محدود کردن این جنبه های نامطلوب است. بعنوان مثال در بسیاری از کشورها از ارائه عکسها و داستانهای مستهجن و خلاف عفت عمومی (که معمولا حدود آن بستگی به فرهنگ خاص دارد) در وسایل ارتباط جمعی جلوگیری می‌شود. اگر بتوان فرض کرد که افراد جامعه این نوع کنترلها را قابل قبول دانسته و آنها را لازم می بیند این نوع سانسور الزاما با واکنش منفی اجتماعی روبرو نخواهد شد. آنچه بیشتر مورد بحث ما است مواردی از سانسور است که طی آن. گروه و یا سیستم سیاسی خاصی اطلاعات موجود را بخاطر تهدیدی که به موجودیت خودشان ایجاد می کند و بخاطر عدم توافق با نگرشها و ارزشهای خودشان است کنترل نموده و از ارائه آنها خودداری می نمایند.

هدف سانسور کننده

سانسور کننده با محدود کردن نوع و میزان اطلاعات ارائه شده دارای یک یا چندین هدف کلی است. اولا جلوگیری از دستیابی افراد به اطلاعات مورد نظر می تواند از بوجود آمدن باورداشتهای جدید در جهت اطلاعات مذکور ممانعت کند. واضح است که اگر در مورد فرد خاص یا واقعه خاصی (مثلا واقعه دو سخنرانی مشهد که موجب پیامدهای مختلفی گردید) اطلاعات کافی و عینی دردسترس همگان قرار بگیرد نحوه تلقی و نگرش آنان در جهتی شکل می گیرد که از نظر سانسور کننده مطلوب تشخیص داده نمی‌شود. برای جلوگیری از شکل گیری این باورداشتها و نگرشهای جدید اطلاعات سانسور می‌شود.

یک باورداشت جدید عبارتست از بوجود آمدن ارتباط بین یک فرد و خصوصیت خاصی که قبلا به وی انتساب داده نمی‌شده. مثلا اگر به فرد الف خصوصیت «مردمی» انتساب گردد در باره آن فرد باورداشت جدیدی بوجود آمده است. واضح است که خصوصیات نسبت داده شده به افراد و گروههای «خودی» ممکن است منفی باشد و خصوصیات نسبت داده شده به افراد «مخالف» مثبت. یکی از اهداف سانسور کننده پیشگیری تشکیل باورداشتهای منفی درباره جناح «موافق» و باورداشتهای مثبت درباره جناح «مخالف» است.

دومین هدف سانسور کننده جلوگیری از تقویت باورداشتهای موجود درباره گروهها یا افراد خاصی است. اگر مردم کسی را «مردمی» میدانند با ارائه اطلاعات ممکن است این نوع باورداشت آنها تقویت شود و در صورتیکه منبع اطلاعات از این حالت زیاد راضی نباشد سعی در محدود کردن اطلاعاتی خواهد کرد که موجب قوی تر شدن این نوع باورداشتها گردد.

معمولا همه نقطه نظرها وباورداشتهای افراد باندازه کافی قوی نیستند که موجب واکنشهای رفتاری آنان گردند. ارائه اطلاعات موافق این باورداشتها موجب اطمینان بیشتر افراداز قضاوتهای خود درباره فرد یاجریان مورد نظر شده وآنها را آماده رفتار درجهت وبابطرفداری آنها می‌نماید جلوگیری از اشاعه اطلاعات عینی دراین موارد حاکی از هراس سانسور کننده از چنین نگرشها وواکنشهای رفتاری متعاقب آنهااست.

دردو مورد فوق دلایل عدم ارائه اطلاعات مطرح شد. دلیل دیگری نیز وجوددارد که بیشتر روشن کننده نوع اطلاعاتی است که از قیچی سانسورچی ردمیشود یادرز می کند. یکی از اینها عبارتست از تلاش سانسور کننده برای بوجود آوردن یاتقویت باورداشتهائی درجهت مورد نظر وی شخصیت سازی کاذب از طریق تزریق مداوم اطلاعاتی که دال بروجود خصوصیات مثبت درفرد یاگروه موردنظراست درجهت این نوع هدف میباشد. نوع این اطلاعات ونحوه ارائه آنها بنحوی است که اطمینان افراد را ازوجود خصوصیات موردنظر درگروه ویاافراد موردنظر افزایش داده ویاوقایع رابصورتی می بینند که ارائه کننده اطلاعات مایل است.

نحوه انجام سانسور، نوع اطلاعاتی که سانسور می‌شود، وبانوع اطلاعاتی که ارائه میگردد برحسب اهداف فوق الذکر متفاوت است. دراکثر موارد منبع سانسور جنبه خاص از اطلاعات را بی اهمیت جلوه داده ودرعین حال بخش دیگری را بابوق وکرنا بزرگ نموده ودر اختیار می گذارد. بدینوسیله نه تنها اثرات «نامطلوب» (از نظر خودش) راازبین می برد بلکه همانگونه که میل دارد نگرشها وباورداشتهای افراد را درجهت «مطلوب» تقویت می‌نماید. مثال خوبی از این نوع محدود سازی بحث هائی است که درباره بسته شدن دانشگاهها دراکثر وسائل ارتباط جمعی ارائه گردیده. درهیچکدام از مباحث جنبه های منفی این اقدام وزیانهای آن. از نظر سیاسی، اقتصادی وفرهنگی مورد بحث قرارنگرفته وتنها به فوائد ونکات مثبت آن از نظر دست اندر کاران پرداخته‌اند.

نکته‌ای که باید بآن توجه داشت این است که وقتی از سانسور کننده یامنبع سانسور بحث می شود منظور الزاما حکومت ویابنیاد سیاسی خاصی نیست. اطلاعات ممکن است توسط هرکسی که امکان ارائه آنها را داشته باشد سانسور شود. انتقادات بسیاری که برنحوه انتشار انتخابی اسناد سفارت شده (بعنوان مثال رجوع کنید به مقاله روزنامه میزان ۵۹/۱۰/۴ دراین باره) می تواند مثالی از این جنبه سانسور باشد.

نقش آگاهی درخنثی‌سازی اثرات سانسور

هدفهائی که مورد بحث قرارگرفتند تنها تاوقتی افراد از وجود سانسور آگاهی نیافته‌اند قابل دسترسی است. معمولا وقتی افراد از وجود سانسور آگاه نیستند به منبع خبری اعتماد کرده واطلاعات داده شده راعینی فرض می کنند. چون درصلاحیت وصداقت منبع اطلاعات شکی وجودندارد تأثیر پذیری گیرندگان اطلاعات نسبتا بالااست وهدف سانسورکننده کاملا بر آورده می شود. تلاش سانسورکننده نیز بطور مداوم درجهت بوجود آوردن وبالا نگهداشتن اعتماد گیرندگان اطلاعات است. خوشبختانه این تلاشها همیشه مثمر ثمر نیست واحتمال آگاهی افرادبوجود سانسور وجوددارد. به همین جهت منبع سانسور مجبور میگردد باجلوگیری از سایر منابعی که ممکن است اطلاعات رابنحو متفاوتی دراختیار بگذارند جلوی آگاهی رابگیرد.

این نوع اقدامات درنهایت به اختناق روز افزون منجر شده وبخودی خود تهدیدی جدی برای سانسورکنندگان میگردد. دراین باره بحث زیادی لازم نیست چون اوضاع قبل از انقلاب واعتراضاتی که درمورد اختناق وجودداشت برهمگان مشخص است. آگاهی از وجود سانسور در هر وهله‌ای که باشد بخودی خود عامل خنثی کننده آن است. آگاهی دارای اثرات متفاوتی است که عبارتنداز: الف - از بین رفتن اعتماد افراد به صلاحیت وصداقت منبع خبر که بخودی خود موجب کاهش میزان تأثیر پذیری افراد از آن می‌شود. درنتیجه تلاش بعدی منبع خبربرای تغییر نگرشها وباورداشتها عقیم می‌ماند.

ب - آگاهی از وجود سانسور موجب آنچه روانشناسان اجتماعی «واکنش منفی» نامیده‌اند میگردد. واکنش منفی عبارتست از نوعی عصیان که طی آن فرد به مرجعی که بطور قراردادی و غیر اصولی موجب محدود شدن امکانات و آزادی وی شده پرخاشگری نموده و بطور مستقیم و غیر مستقیم سعی می کند آزادی محدود شده را بیابد. در اینگونه موارد افراد در مورد فرد، گروه و یا سیستم سیاسی مورد نظر پرخاشگری نموده و باصطلاح «مخالف» می‌شوند. این پرخاشگریها ممکن است بطور مستقیم نشان داده نشده و نهفته بماند. جنبه دیگر این واکنشهای منفی روی آوردن به سایر منابع خبری است که خود تهدید دیگری برای سانسور کننده محسوب

آگاهی ازوجود سانسور درهر وهله‌ای که باشد بخودی خود عامل خنثی کنندهٔ آن است

میگردد زیرا امکان تاثیر پذیری افراد را از منابع «مخالف» افزایش میدهد.

محبوبیت نسبی رادیوهای بیگانه در نزد مردم قبل از انقلاب مثال خوبی از این اثرات است. موفقیت نسبی شبنامه‌ها و اطلاعیه‌های باصطلاح ممنوعه را می‌توان در این نوع واکنشها دانست.

یکی از اثرات عمده واکنش منفی که در بسیاری از مطالعات آزمایشگاهی نشان داده شده عبارتست از جهت گیری افراد درست در خلاف آنچه فکر می کنند سانسور کننده مایل است اشاعه داده شود. تحقیقات نشان داده‌اند که حتی اگر اطلاعات اضافی در دسترس افراد قرار نگیرد، صرفا با آگاهی از «خطه سانسور کننده و آگاه شدن از وجود سانسور، افراد نگرشهائی مخالف با نظر سانسور کننده و در جهت اطلاعاتی که سانسور شده نشان میدهند. بعنوان مثال اگر قرار است سخنرانی خاصی درباره موضوع معین انجام شود ولی با ممانعت روبرو گردد، حتی بدون آگاهی از محتوای سخنرانی، افراد تحت تأثیر آنچه فکر می کنند سخنران میخواسته درباره اش صحبت کند قرار می گیرند. باید توجه داشت که این اثرات تنها در افرادی که بنوعی برای دریافت اطلاعات آماده شده و یا موضوع برای آنها اهمیتی داشته مشاهده شده است. می توان بحث کرد که در این گونه موارد اگر آنها اطلاعات را دریافت می کردند (مثلا به سخنرانی گوش میکردند) احتمال اثر بر آنان باندازه زمانی که اطلاعات مذکور سانسور شده نمی بود. بدین ترتیب بخاطر بوجود آمدن آگاهی نه تنها سانسور کننده به هدف خود نرسیده بلکه درست نتیجه عکس آنرا نیز خواهد دید. مضافاً، همانطور که گفته شد، آگاهی از سانسور موجب انگیخته شدن افراد برای بدست آوردن اطلاعات دیگر نیز شده و احتمال اثرات بعدی نیز بالا خواهد رفت.

علاوه براثرات آگاهی، نکته دیگری نیز در رابطه با وجود سانسور قابل تعمق است. بسیاری از روانشناسان اجتماعی اعتقاد دارند که سیستم عقاید و باورداشتهای افراد نسبتا بهم پیوسته بوده و با هر اطلاعاتی بسادگی عوض نمی شود (مگر اینکه اطلاعات واقعا قوی و قابل اعتماد باشد). هرگاه اطلاعات موجود بنحوی خلاف آنچه که فرد باور دارد، را نشان میدهد، مثلا در مواردی که اطلاعات ماهیت گروه خاصی را که فرد در مورد آن نگرشهای مثبتی دارد متفاوت نشان میدهد، فرد الزاما نگرش خود را در مورد گروه مذکور عوض نکرده و از مکانیزمهای دفاعی مختلفی برای توجیه اختلاف استفاده می‌نماید. بحث درباره نوع این دفاعها در این مقاله کوتاه امکان پذیر نیست اما می توان عنوان کرد که این دفاعها بتدریج و یا روبرو شدن با اطلاعات مخالف سیستم نگرشی و ارزشی افراد بوجود می آید (نظر به واکیسناسیون در روانشناسی عقاید). بعبارت دیگر درست همانند دفاع بدن ارگانیزم در برابر میکرب، سیستم ارزشی و نگرشی هم در برابر اطلاعات تهدید کننده نوعی «آمادگی» دفاع در خود بوجود می‌آورد. اگر ارزش یا عقیده خاصی اصلا در معرض تهدید اطلاعات و مباحث مخالف قرار نگیرد احتمال تحت تأثیر گرفتن بعدی فرد نسبتا زیاد خواهد بود.

سانسور، بخاطر جلوگیری از نظریات مخالف سیستم ارزشی و نگرشی خاص عملا افراد را در برابر حملات سایر منابع (شایعات، منابع خبری بیگانه و غیره) برای تغییر نگرشها و ارزشها بی دفاع رها می کند. اگر افراد بدون سوءنظر در جریان امور کلی گذاشته شده و از ارائه همه اطلاعات به آنها دریغ نشود، حداقل در موارد کلی نگرش و نقطه نظر قوی و قابل دفاع داشته قادر به ارزیابی اطلاعات مخالف خواهند بود و در نتیجه بسادگی تحت تأثیر حملات تبلیغاتی قرار نخواهند گرفت.

از کلیه این مباحث می‌توان نتیجه گرفت که در بسیاری از موارد خطرات سانسور بمراتب بیشتر از آنچه دست اندرکاران تصور می کنند می‌باشد. این خطرات نه تنها هر منبع سانسوری را تهدید می کند بلکه در نهایت بخاطر بالا بردن سطح تأثیر پذیری مردم از منابع خبری غیر قابل کنترل (و احتمالا بیگانه) به انقلاب و کشور نیز لطمه خواهد زد. بنازگی بحث‌های زیادی درباره وجود یا عدم وجود سانسور مطرح گردیده. در کشور ما که رادیو و تلویزیون مهمترین جنبه کسب اطلاعات برای اکثریت مردم است در صورت کنترل اخبار و اطلاعات توسط هرگروهی، سوای خطرات فوق موجب اختناق بعدی (که برای جلوگیری از آگاهی مردم از سانسور لازم می‌شود) میگردد. با توجه به اینکه می توان بسادگی خطرات آنرا پیش بینی کرد، بایستی درباره محدود ساختن تأثیر گروههای خاص و یا گروههای فشار بر این وسائل ارتباط جمعی کوشش جدی بعمل آید. اگر هیچ خطری موجود نباشد، بی اعتمادی مردم به این وسائل ارتباط جمعی موجب خواهد گردید که حتی در مواردیکه اطلاعاتی بطور صحیح ارائه میگردد با دروغ‌انگاری و بی توجهی مردم روبرو گردد. پیشنهاد آخر این است که دست اندرکاران وسائل ارتباط جمعی باید حداقل یکبار دیگر داستان چوپان دروغگو را بدقت مورد توجه قرار دهند.

نامه‌های خوانندگان

آقای یا خانم ع ـ الف طی ارسال نامه‌ای نوشته‌اند:

"میگویند رئیس‌جمهور تشریفاتی است بدون هیچ قدرتی و هیچ اختیاری مثل شاه انگلستان. آیا درحکومت اسلامی مگر ما تابع تشریفات هستیم که مقامی برای آن قائل شویم آن هم مقامی بعد از مقام رهبری؟ آیا مگر در مکتب اسلام نیست که‌به هرانسانی به‌اندازه‌کار وکوشش مزد داده میشود پس چگونه به‌شخصی که‌هیچ‌کاره است طبق قانون مقام و درپی آن حقوق داده‌میشود؟"

نامه‌ای داشتیم از آقای محمدحسن آرامش پیرامون" چگونه جامعه فرهنگ اسلامی را پذیرا می‌شود؟" در این نامه آمده است

" وقتی جامعه بوسیله تکرار، عاداتی پیداکرده است اگر بخواهیم با برنامه‌های نسنجیده او را به رفتارها وعادات معینی مجبور کنیم، از آنجا که افراد جامعه همیشه احساس میکنند اگر با فرهنگ جامعه خود سازگارتر باشند آسانتر زندگی میکنندو براساس همین سازگاری اجتماعی ابتدا به رعایت آن رفتارها تن درمیدهد ولی چون‌کاملا" فرهنگ جدید را نمی‌پذیرد چون فرهنگ قبلی را کاملا" رها نکرده است و بسادگی نمی‌تواند از اسارت فرهنگ قبلی آزاد گردد در او دوگانگی پدید می‌آید ووقتی چنین شد به هدف خود نخواهیم رسید.

ولی اوضاع وقتی وخیم‌تر خواهد شد که لغزش‌هایی در مروجان یا شیوه ترویج آن فرهنگ پدیدار شود یادگرگونی‌های زودرسی انجام‌گیرد و مورد قبول جامعه واقع نشود ودر نتیجه شخص هم نتواند پذیرا شود و در چنین وضعی فرد به فرهنگ اسلامی پشت میکند واز جامعه خود گریخته ومصالح خویش را تشخیص نمی‌دهد وبه فرهنگ‌های دیگر رو میآورد. اگر با برنامه‌ریزی‌های دقیق باینکار بپردازیم و آنرا به فراموشی نسپاریم و کوشش پیگیر داشته باشیم. از انحراف و وگسستن افراد و پیوستن به فرهنگ‌های دیگر جلوگیری میکنیم و این کار باشناخت دادن وشناساندن فرهنگ اصیل اسلامی میسر خواهدبود.

●

آقای ح‌ـ ابوعلی‌پور نامه‌ای با عنوان گدائی است یا جنایت!؟ چنین نوشته‌اند:

"سالها است گدایانی در کنار خیابانها یک یا چند کودک بی‌گناه را از صبح تا شام در هوای سرد زمستان ودرهوای گرم تابستان روی زمین خوابانده‌اند وبه کسب مشغولند وبا تعجب از اینکه بچه‌های این دوره از شیطنت زمین وآسمان را به هم می‌دوزند چطور این کودکان از صبح تاشام اینگونه مظلومانه خوابیده‌اند."

●

نامه‌ای داشتیم از آقای غلامحسین علی‌عسگری دولابی، ایشان طی نامه‌ای اظهار داشته‌اند: برای وضع حمل همسرم به بیمارستان شهید اندرزگو (بازرگانان) مراجعه کردم. بعد از راهنمائی نگهبان محترم مسئول بخش اطلاعات به من گفت دکتر در بیمارستان هست، ضمن اینکه خود منهم متوجه حضور ایشان شدم ولی با کمال تاسف خانم مسئول اطلاعات بیمارستان بما گفت نه دکتر داریم، نه قابله و هیچگونه مسئولیتی هم نسبت به مریض‌شما قبول نمی‌کنیم وبعدهم با دونفر دیگر مشغول صحبت کردن‌راجع به عموجان و عمه‌جان و غذای بیمارستان وغیره شدند. بناچار ما به بیمارستان دیگری مراجعه کردیم وبه فاصله ۵ تا ۷ دقیقه بعد از پارک ماشینم داخل بیمارستان شدم‌وخبرتولد بچه‌ام را شنیدم سئوال من این است که ۱ـ اگر من نتوانم از بیمارستان دولتی ویا نیم دولتی استفاده کنم چه باید بکنم؟ ۲ـ اگر من وسیلهٔ نقلیه همراه نداشتم چه میشد، آنهم در تاریکی اضطراری زمان جنگ؟ ۳ـ به چه کسی باید شکایت کردو دادپیش که باید کرد؟

۴ـ وقتی این‌اتفاق در پایتخت مملکت میافتد، روستائیان ما چه میکنند؟ امیدوارم اخلاق اسلامی همه‌گیر شود وهرکس مسئولیت خود را بشناسد."

●

جدول ۳۷

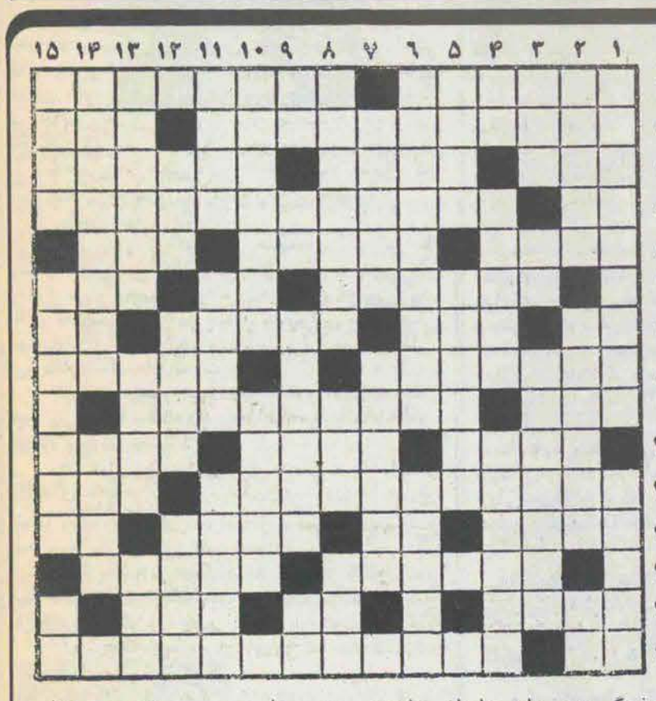

افقی:

۱ـ کتاب شعری‌ازسهراب سپهری‌شاعرفقیدایرانی‌ـ از دانشمندان و حکمای دوره‌سلطنت شاه‌عباس‌کبیر ۲ـ حکومت طبقه اعیان و اشراف ـ وصله‌هنری ۳ـ چلچراغ ـ پایتخت فلزی ـ از تبریز آمده است ۴ـ زمین هموطن ترک ـ از نوشته‌های معروف عبدالرحمن‌جامی ۵ـ دانا و زیرک ـ کنایه از کیسه‌بر ـ از پرندگان بی‌پروبال ۶ـ حقوق و مواجب‌دائمی و همیشگی‌ـ یازده ـ مددکار ۷ـ سخن ادم صریح‌اللهجه ـضمیر عربی ـ بدرشعرایتالیاـ سازچوپان ۸ـ افتضاحی در تاریخ‌آمریکاـ شترمرغ امریکائی ۹ـ داروی‌کشنده ـ از مهمترین آثارادبی زبان‌فارسی اثر خواجه نظام‌الملک ۱۰ـ نوعی ماهی ـ نوشته‌ای که به موجب‌آن دریافت یا پرداخت پولی رابدیگری واگذار کنند ـ نالهوزاری درهنگام مصیبت ۱۱ـ اثر معروفی از ویکتورهوگو ـ سبزش تحفه درویش است ۱۲ـ ازلبنیات ـ آب‌بندـ جاری‌کردن ـ چای فرنگی ۱۳ ـ ماهی‌خاویار ـ باهوش و زرنگ ۱۴ ـ نقاش معروف فرانسوی در قرن هیجدهم ـ از مهره‌های شطرنج‌ـ خیر و برکت ۱۵ ـ تکرارش خواب کودکانه میشود ـ از آثار محمدتقی‌خان سپهر.

عمودی:

۱ـ با آغازسال نو با دلقکی خاص خود هرسال یکبار عقده‌ها رامیگشودو نکفتنی‌ها را بازگو میکردـ غلاف کوچک لوله‌ای‌شکل برای دارو ۲ـ نوعی عقرب‌زرد و درشت ـ هدف دزدناشی ـ دواعضای بی‌دسته! ۳ـ بزرگ‌ـ دریا ـ آدم‌کش سیاسی ۴ـ چاشنی فرنگی ـ فروشنده و خریدار اسباب خانه مستعمل ـ تغییر یافته ۵ـ لقب حضرت فاطمه ـ نوشته معروفی از صادق‌چوبک که بربرده سینما هم امد ۶ـسنجش نیرو و قوت ـ جوهرفرارکلها وکیاهان که‌بصورت عطرباشد ۷ـ ناحیه‌ای کوهستانی و حاصلخیز درسمال غربی هندوستان‌ـ درخشنده و روشنائی‌دهنده ۸ـ گوهری سفید و درخشان ـ خنک ـ چین وسکن ۹ـ بله به زبان آلمانی ـ ریشه وارونه! ـ شهر و بندر ایران در شمال‌شرقی آذربایجان ـ نیمه‌دیوانه ۱۰ـ محل عمومی برای صرف‌غذا ـ بعد از نوه ۱۱ـ نوعی از پارچه ابریشمی‌ـ رب‌النوع‌عقل یونانیها ـ مجموعه‌اوراق و اسناد که آنها را در جای مخصوصی نگاهدارند ۱۲ـ نفع‌پول ـ حاشیه‌کتاب‌ـ کنایه و رمز ۱۳ـ از بافتهای کیاهی‌ـ بیم وترس ـ ران"درهم ریخته ۱۴ـ کارکری که با افزار کار بکند ـ از آثار بزرگ کوته ۱۵ـ جنگ تن بتن ـ میگویند این هم برای خودش عالمی داردـ حرف درد.

حل جدول شماره قبل

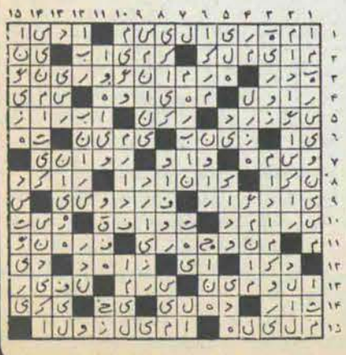

شرحی بر:

دعای مکارم اخلاق

دکتر مهدی ممکن

۲۳

وجا دارد دربرخوردزندگی شهری آنکه طالب کمال است فرمایش امام رادرآرزوی فراغت برای پارسائی مورد توجه قرار دهد.

آرزوی دیگر امام برخورداری ازدانش‌لازم درانجام کارهاست ـ اگر از بینش توحیدی واقعی برخورداریاشیم وپیوستگی پدیدها وامور را بیکدیگر لمس نموده باشیم آگاهانه درمییابیم که حسن انجام کار دریک موضع ویک مقطع چه اثرات عمده تسلسل‌وار درپدیده‌ها چه در عرض مکان وچه درطول زمان ایجاد میکند وامواج آن تا قیامت ادامه خواهد یافت. همچنین است اثرات ناشی از اعمال منفی که ناشی از عدم صلاحیت عامل به‌آن ایجاد میگردد.

بدین‌ترتیب مسئولیت وتعهد نسبت بیک کارفقط در محدوده آن‌کار ایجاد نمیشود بلکه پذیرفتن‌انجام کار مسئولیتی‌سنگین در رابطه با سامان دادن تمام امور انسانها بردوش میگذارد. چقدر شایسته است آنکه صلاحیت ودانش وظرفیت لازم کاری ندارد ازقبول آن سرباز زند، ووسیله‌ای نشود که اثرات سوء ناشی از بی‌لیاقتی وندانم کاری او موجبات خسران جمعی‌را فراهم کند وسپس بتوجیهات سخیف وغیر منطقی بپردازد، و زیانی‌را که ناشی از کم مایگی اوست‌بآین وآن نسبت دهد، و حقایقی که باید پذیرفته شود پایمال گردد. امروز درجامعه ما توجیه عدم شایستگی بعضی دولتمردان بصورت چماق علیه تخصص درآمده است تاآنجا که برای تخصص مرزی جدای از نحوه تفکر ومکتب قائل شده‌اند و پنداشته‌اند که تخصص مجرد از مکتب و مکتب مجرد از تخصص میتواند وجود داشته باشد، درصورتیکه این دوعنصر بدون حضور هم معنی ندارند و داوری درمورد اثرات مثبت ومنفی هرتخصص خواه ناخواه بمکتبی‌برمیگردد که پشتوانه تخصص قرار گرفته است. اهمیت صلاحیت وبرخورداری ازدانش لازم‌برای کارها آنقدر مرتبه والائی‌دارد که آرزوی امام سجاد (ع) را تشکیل میدهد که فرمود (وارزقنی علما‌فی‌استعمال) وبالاخره امام پاکدامنی درکلیه امور را میطلبد که اگر شخص درچنین موضعی قرار گیرد بتمام آرمانهای‌تکاملی خود دست می‌یابد (ورعا فی‌اجمال) و درموضع نفس مطمئنه وراضی‌ومرضی قرار میگیرد وبآنچه مورد نظر امام زین‌العابدین درقسمت دوم‌فرازشانزدهم است لباس تحقق می‌پوشاند زیرا امام خواسته است که اجل با عفو پروردگار خاتمه یابد. وهرنقطه سیاهی که در زندگی وجود داشته است به سفیدی تبدیل گردد (دقت کنیم‌که امام معصوم علیه السلام طلب عفو ومغفرت دارد) آنگاه بااطمینان از خداوند متعال میخواهد آمالش‌را تحقق دهد. این اطمینان از صحت نظر و قاطعیت عمل که درطول زندگی شکل گرفته واورا بمقام رهبری رسانیده است ناشی شده است واورا بموضع جرات وجسارتی کشانده است که کوچکترین شکی در صحت آمالش نداشته باشد. در دوجمله بعدی صحت آرمانش متبلور است. زیباترین روح پرستنده خواسته است درراههائی قرارگیرد که منتهی به کسب رضایت پروردگار میشود ـ کسب رضایت پروردگار بالاترین مراتب عشق ونه سوداگری کسب جنت وخواسته شده است که طی راههای رضایت پروردگار سهل وآسان گردد، (سهل‌الی‌بلوغ رضاک سبلی) ساده شدن راه جریانی است که منبعث از دگرگونی وآماده شدن‌درون فرد درخواست کننده بوده وبمیزان رشد او بستگی دارد، وبدیهی است که از سنت الهی‌ان‌مع‌العسر یسری یعنی خیزش سادگیها از درون سختی‌ها استثنا نمیشود.

نتیجه نهائی دعای مکارم اخلاق درآخرین جمله فراز شانزدهم نهفته است وامام چنین آرزو کرد که حسن فی‌جمیع‌احوالی عملی. زیرا که اثرات دگرگونی دردرون که درجریان دعا شکل میگیرد باید به اثرگذاری دربیرون که نحوه عملکردها نمایش آن است منتهی شود.

فراز هفدهم بازنگری

اللهم صل علی محمد و آله وبهبنی لذکرک فی اوقات الغفله واستعملنی بطاعتک فی ایام‌المهلة وانهج لی الی محبتک سبیلا سهله اکمل بها خیر ـ الدنیا والاخره.

یعنی خدایا برمحمد وآلش رحمت فرست ومرا در اوقات غفلت بایاد کردن خود متنبه کن ودر روزگار مهلت دراطاعت خود بکاردار وراهی واضح بسوی‌محبت خود برایم آشکار ساز وبوسیله آنها خیردنیا وآخرت را برایم کامل فرمای.

دربخشی از شرح دعای مکارم اشاره باندک بودن سرمایه‌ای که در راه کمال باید ازآن بهره‌گیری شود گردید. دراین قسمت از دعا که سخن از اوقات غفلت وایام مهلت رفته است شایسته است نظر دقیقتری به سرمایه مذکور اندازیم ـ درآن زمان که متولد میشویم و برای زیستن میدانی جدید درجلو ما قرار دارد. عنصری همراه ما متولد میشود که فرار ازآن امکان‌ندارد این عنصر نیروئی است که انسان را بطرف مرگ سوق میدهد. قرآن درسوره قیامت میفرماید: الی‌ربک یومئذالمساق ـ یعنی درآن روز بطرف پروردگارتان‌سوق داده میشود ونیز درسوره"ق" آیه ۲۱ چنین مضمونی دارد: وجائت کل نفس معها سائق وشهید یعنی هرنفسی آمد درحالیکه همراه آن نیروی سوق دهنده وشاهد وجود دارد.

نیروی سوق دهنده همان چیزی است‌که از قبل دردرون همه لانه گزید. وبنی‌آدم‌را بطرف مرگ سوق میدهد واجل ومهلتی بانسان میدهد که بطور طبیعی بیکصد سال نمیرسد. گذشت ثانیه‌ها ودقیقه‌ها بطور دائم این فرصت‌را کاهش میدهد واگر بهره‌گیری مثبت درآن نشود نتیجه‌اش زیانکاری واز دست دادن سرمایه است.

والعصر ان‌الانسان‌لفی خسر یعنی قسم‌بزمان که انسان درحال زیانکاری است. وواقعا اگر مهلتی که بانسان داده شده برای عمل صالح سرمایه‌گذاری نگردد زیان واقعی متوجه اوست. درمقام مقایسه ومثال انسان در دوره زندگی جنینی فرصتی معادل۹ ماه برای ساختن اعضاء وجوارح دارد، که هرآینه درآفرینش وتکمیل‌آنها تکاهل شود بصورت ناقص متولد خواهد شد که یامرگ فوری درانتظار او می‌باشد یانقص او موجب خواهد شد که از داشتن نقش موثر وسازنده‌ای‌درجهان‌محروم باشد

در این مثال توجه کنیم که جنین موردنظر فرصت بیشتری برای تکمیل اعضاء و جوارح در رحم ندارد و هرآینه چندروزی تاخیر کند مرگ بسراغش‌میرود در دوران زندگی نیز وضع بهمین منوال است. فرصتی داده‌میشود که عناصر لازم را آنچنان‌درخود گردآوریم و وسائل و ابزار را چنان متناسب انتخاب کنیم که پس از مرگ (تولد دیگر) ناقص نباشیم و از استعدادهای لازم برای افزایش سرعت تکاملی خود بطرف الله برخوردار باشیم. اگر این مهلت‌وفرصت چندروزهٔ عمر درجهت سازندگی و گردآوری وسائل لازم بکار گرفته نشود و بصورت ایام غفلت بگذرد به کیفیتی‌به جهان دیگر منتقل خواهیم شد که مثل طفل ناقص الخلقه نقش و اثر مثبتی نخواهیم‌داشت و زیانکار واقعی و ابدی خواهیم بود. درصورتی‌این فرصتها مثبت خواهند بود و بکارسازندگی میآیند که از آنها غافل نبوده و با یاد پروردگار در بارور کردن آنها بکوشیم و متنبه شود و نکند که ثانیه‌ای از آن بیهوده بگذرد که ما را از کمال بازدارد. امام (ع) پرکردن این ظرفیت را برای سازندگی‌ورشد درعمل به طاعت پروردگار و یاد او در هرزمان‌سراغ داده‌اند و ازعمق این جملات! و نبهنی لذکرک فی اوقات الغفلة و استعملنی بطاعتک فی ایام المهلة فریاد بر میآورند، مبادا که ثانیه‌ها و لحظه‌ها در خدمت دیگران بکار آید یا به غفلت بگذرد، اما آنچه از ابتدای دعای مکارم تاکنون گفته شد که بیانی برای یافتن راه در چگونه زیستن و چگونه رفتن است اگر بکمک و مدد و تائید الهی نباشد امکان ندارد و شخص از اینکه بخواهد خود به‌تنهائی راه را پیدا کند به بیراهه میرود و به سنگستان‌میرسد راه صحیح راه خداست و رفتن راه خدا و تقرب باو انگیزه وعشق میخواهد که فراهم‌کردن وسائلش بدست توانای اوست و هموست که ساده‌ترین‌راه را در پیش میگذارد یا بعبارت دیگر محوشدن درمحبت و عشق اوست که راهها را سهل و ساده میکندوانسان درآن وادی قرار میگیرد که هرسختی و هرمشکلی برایش انگیزه میشود و جاذبه میگردد و ناهمواریها هموار میگردد و یخها دوب میشود. و کوهها کنار میرود و بدین‌ترتیب زیباترین روح پرستنده فرمود انهج لی الی محبتک سبیلا سهله یعنی راهی واضح بسوی محبت خود برایم آشکارساز که بدیهی است‌در این حالت خیر دنیا و آخرت تکمیل میگردد و اکمل بها خیر الدنیا و الاخره

فراز هجدهم ـ اعلام هویت مجدد در خاتمه دعا:

اللهم صل علی محمد و آله کافضل ما صلیت علی احد من خلقک قبله و انت مصل علی احد بعده‌و آتنا فی‌الدنیا حسنه وفی‌الاخره حسنه وقنا برحمتک عذاب‌النار.

در صفحه ۸

گاهشمار یکساله ریاست جمهوری

شنبه ۲۵ مرداد ۱۳۵۹
پیام امام خمینی به مناسبت نجات رئیس‌جمهور از حادثه سقوط هلی‌کوپتر. جناب آقای بنی‌صدر رئیس جمهور حفظالله‌تعالی، نجات جنابعالی و همراهان محترم از سانحه‌ای‌که به‌حسب عادت مصیبت‌وار باید باشد، نشانه‌ای از الطاف الهی برای پیشرفت انقلاب اسلامی است ـ این عنایت معجزه‌آسا دلیل آنست که شما و همراهانتان در خدمت به کشورهای اسلامی صدیق بوده و صدیق خواهید بود.

***

۴شنبه ۲۹مرداد ۱۳۵۹
انتقال ۱۸۰۰ تفنگدار دریائی آمریکا به نزدیکی سواحل ایران.

***

سه شنبه ۳۰مرداد ۱۳۵۹
حکم انتصاب رجائی به نخست‌وزیری صادر شد.

***

یکشنبه ۹شهریور ۱۳۵۹
با ورود ارتش به مهاباد، مهاباد از تصرف نیروهای ضد انقلاب خارج شد.

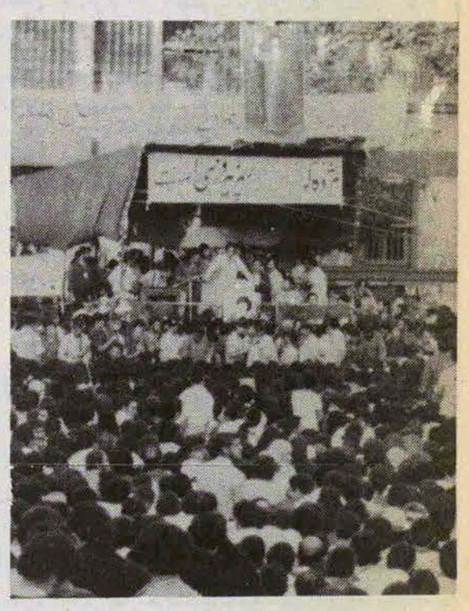

دوشنبه ۱۷شهریور ۱۳۵۹
سخنرانی رئیس‌جمهور در اجتماع میلیونی مردم تهران:

خطر وقتی است که شما در صحنه نباشید مشخصه سیاسی یک جامعه شرک‌زده انحصار حکومت به یک‌گروه‌است.خط اصلی امام خط وحدت است وحدت مردم را بامرزبندیهای قلابی بهم نزنید.

شنبه ۳۱شهریور ۱۳۵۹
بدنبال یک سلسله تهاجمات نظامی در چندماه اخیر هجوم عمومی عراق علیه ایران شروع شد.
رئیس جمهور و فرمانده‌کل قوا به منظور رهبری عملیات در ستاد مشترک مستقر شد.

یکشنبه ۶مهر ۱۳۵۹
سفر یاسرعرفات، ضیاءالحق، حبیب‌شطی دبیر کل کنفرانس اسلامی به ایران

***

دوشنبه ۲۱مهرماه ۱۳۵۹
بفرمان امام کلیه امور مربوط به جنگ زیر نظر شورای عالی دفاع قرار گرفت.

***

شنبه ۲۶مهرماه ۱۳۵۹
ـ نخست وزیر جلسه شورای امنیت شرکت کرد.

***

یکشنبه ۱۱آبان ماه ۱۳۵۹
رئیس جمهور: تا وضع رادیو و تلویزیون اصلاح نشودبا آن مصاحبه نخواهم کرد.

***

دوشنبه ۱۲ آبان ماه ۱۳۵۹
مجلس شرایط آزادی گروگانها را تصویب کرد.

***

۴شنبه ۱۴ آبان ماه ۱۳۵۹
ریگان رئیس جمهور آمریکا شد.

***

جمعه ۱۶ آبان ماه ۱۳۵۹
بازداشت صادق قطب زاده و تعقیب محمدملغی اسلامی بدنبال یک برنامه تلویزیونی.

***

چهارشنبه ۲۱ آبان ماه ۱۳۵۹
صادق‌قطب‌زاده با قید کفالت آزاد شد.

***

چهارشنبه ۲۸ آبان سخنرانی مهم رئیس‌جمهوری در روز عاشورا در میدان آزادی

***

۴شنبه ۱۹ آذرماه ۱۳۵۹
به دستور امام هیئتی برای رسیدگی به وضع زندانها تشکیل شد. طبق دستور امام افرادهیئت نباید به حزب، گروه و دسته‌خاصی وابستگی داشته باشند.

***

پنجشنبه ۲۷آذرماه ۱۳۵۹
لغو راهپیمائی روز وحدت روحانی ـ دانشجو از طرف امام.

یک شنبه ۱۶ آذرماه ۱۳۵۹
به دعوت روحانیت مبارز هیئت رسیدگی به اختلافات تشکیل شد.

***

سه شنبه ۲دی ماه ۱۳۵۹
انتصاب مدیر عامل بانک ملی از طرف نخست‌وزیر

***

پنجشنبه ۴دی ۱۳۵۹
استعفای شهردار تهران آقای توسلی از سمت خود

***

شنبه ۶دی ۱۳۵۹
رئیس جمهور حکم انتصاب مدیرعامل بانک ملی را بی اعتبار خواند.

***

۴شنبه ۱۰دیماه ۱۳۵۹
استعفای وزیر دادگستری آقای احدی از سمت خود.

***

دوشنبه ۱۵دیماه ۱۳۵۹
پس از حملهٔ گسترده نیروهای عراق بدنبال یک تدارک چهل‌روزه نیروهای ایران، دشمن در جبهه اهواز بشدت شکست خورد.

***

سه شنبه ۳۰دیماه ۱۳۵۹:
پس از ۱۴ماه ۵۲ گروگان آمریکائی آزاد شدند.

***

دنباله سخنرانی رئیس جمهور درقزوین

از شماره پیش

شما جز آن نیروهایی که از داخل و خارج بجان ما انداخته‌اید، میدانیم که باز نیروهای نظامی دیگری نیز دارید. اما ما نیز جز آن فرزندانی که در جبهه‌ها داریم ۳۶ میلیون ایرانی نیز داریم. شما ملت فرزندان ایرانید، حاضرید و همهٔ ما نیز حاضریم که با شرف و افتخار از موجودیت و استقلال وازجمهوری اسلامی دفاع کنیم. (تکبیرحضار)

ایران بپاخاسته است و دیگر بر زمین‌نمی‌نشیند صحنه‌ها را بنگرید. و بنگرید که ما با چه نیروهایی می‌جنگیم. من به همهٔ آنها که در این جمهوری... از دانش‌آموز و دانشجو و همه وهمه در این نبردها، نبرده یی که از نظر من بزرگترین حماسهٔ تاریخ ایران است، بکاری چنان مشغولند و به حماسه‌ای چنان شورانگیز مشغولند که حیف است ما چشمانمان این‌همه زیبایی و شکوه را نبینند.

لبخندهای شما هر اندازه شیرین باشد، قطعا" به زیبایی و شیرین‌لبخند برادران شما در جبهه‌ها نخواهد رسید. آن لبخند، لبخند انسانی است که بامرگ وعدهٔ دیدار دارد. سینه در برابر گلوله‌های دشمن دارد. در برابر من بسیاری از این جوانها در خاک و خون غلتیدند. من برچهرهٔ آنها در لحظاتی که مرگ آنها را در می‌ربود لبخند پیروزی را دیده‌ام و در حضور آنها با خدا عهد بسته‌ام که این جنگ را به پیروزی برسانم (تکبیر حضار)

رئیس جمهور آنگاه گفت:

این نسل که اکنون در جبهه‌هاست در شرایط بسیار سختی می‌جنگد. من در سنگر به دیدار او رفته و با او صحبت کرده‌ام. اگر صدای مرا می‌شنود به او میگویم که در این جهان تقدیر این ملت نثار توست‌ودرآن جهان لطف و عنایت و مرحمت بی‌پایان پروردگار شامل حال توست.

ایران امروز و قطعا" در سالروز انقلاب و در همه روز و همه شب دلاوریهای ترا می‌ستاید و چشم انتظار پیروزی توست.

خواهران، برادران و پدران و مادران و فرزندان ماچشم براهند. ممکن است آرزو دارند که شمارا زنده درآغوش بگیرند اما ترجیح میدهند که شما پیروز باز گردید (تکبیر حضار).

چرا ما دراین جنگ آنچه را مهمتر یافته‌ایم پرداختن به این جنگ است، در چند نوبت توضیح داده‌ام. واینک در حضور شما دوباره توضیح میدهم

این جنگ نیست میان ارتشی که حمله کرده است، وارتشی که دفاع کرده‌است. یک جهاد و انقلاب بزرگی است که دراین انقلاب نیروهای ما که می‌جنگند، باید دچار آن دگرگونی بنیادی‌بشوند که از آنها نیروهای مسلح انقلاب اسلامی ایران بسازند ونیروهای دشمن که با ما میجنگند باید در ـ این جنگ درعین آنکه از ما استقامت می‌بینند، چنان اسلامیت وانسانیت ببینند که دگرگون بگردد و به نیروهای آزادی ساز ملت عرب تبدیل بگردد (تکبیر حضار).

به این لحاظ این جنگ، جنگ بزرگی است میندارید که ما میتوانیم از راه مذاکرات سیاسی به این جنگ خاتمه بدهیم. من نمی‌گویم نمی‌توانیم، می‌توانیم این کار را بکنیم. من با اطمینان کامل بشما نمی‌گویم که همه‌چیز حساب شده وسنجیده استوممکن است آرزوهای ما تحقق بیابدابدا. جنگ جنگ است درجنگ بسیاری از عوامل دخالت میکند و سرنوشت آنرا تغییر میدهند. آنچه من بشما می ـ گویم این است که اگر ما درشرایطی که هستیم از راه مذاکره بخواهیم مشکل‌را حل کنیم این سنت نا ـ مبارک که بدست دولت پوشالی اسرائیل‌درخاورمیانه بعد از جنگ دوم بوجود آمده است به این معنی که یک گروه مسلح بتواند از راه زور خودرا بیک ملتی تحمیل کند، سنت پایداری میشود وصمیمانه از من بپذیرید که موجودیت شما بخطر قطعی میافتد.

اگر امروز ما با استقامت، دشمن را از خاک میهن‌مان نرانیم شما سربازان من، شما سربازان‌این ملت بزرگ، ما وشما سربازان خمینی بدانید که اگر امروز ما بجای استقامت روش مذاکره‌را درپیش بگیریم درشرایطی که داریم (البته شرایط تغییر کند وضع تغییر میکند) اما درشرایطی که هستیم‌چه تضمینی وجود دارد که فردا متجاوز دیگری از مرز دیگری بما حمله نکند؟! و ما از راه مذاکره بادادن امتیازاتی باز یک زندگی ننگینی‌را برای خودمان نگه بداریم؟! این زندگی چه قیمتی دارد؟ ما اگر انقلاب کردیم که درآزادگی، دراسلام، دربزرگی، دررشدو درترقی واقعی زندگی کنیم، بهای آنرا باید بپردازیم.

ما وشما باید بهای آنچه‌را که کرده‌ایم بپردازیم واین بها زیاد نیست. اگر ما پیروز بشویم فکر بکنید همه آنها که به انتظار این جنگند، تا توطئه‌هایشان را به نتیجه برسانند، مایوس خواهند شد.

آنهائی که درامریکا نشسته‌اند و درترکیه خانه کرده‌اند، درعراق لانه کرده‌اند ودرهرجا که توانسته‌اند بساط فساد گسترده‌اند. تا روزی از ضعف ما استفاده کنند ورژیم پیشین‌را برگردانند همه اینها پیشیمان‌خواهند شد، منصرف خواهند شد ومتوجه خواهند شد که خیر، این ملت استوار است واین انقلاب شکست‌ناپذیر است. (تکبیر حضار، شعار درود برینی‌صدر ـ بنی‌صدر، بنی‌صدر حمایتت می ـ کنیم) همه آنها که گمان میکنند میتوانند از راه‌جنگ داخلی وتوطئه‌های گوناگون میهن مارا تجزیه کنند از این کار پشیمان میشوند.

متوجه میشوند که ایران، این ملت واین کشورتجزیه ناپذیر است. (تکبیر حضار).

همه آنها که امنیت مارا بخطر افکنده‌اند متوجه میشوند که این ملت در اداره خویش توانا است. بنابر ـ این، این جنگ، جنگی میان دو ارتش نیست. جنگی میان دو اعتقاد است. اعتقاد سلطه‌گران به اینکه باید بر بشر مسلط باشند و چند میلیارد انسان درفقر وتباهی زندگی کنند. روستائیان وکارگران ومردم مستضعف ما باید در رنج وعذاب زندگی کنندتابساط سلطه‌گری آنها گسترده بماند ومیان اعتقاد اسلامی‌ما به‌آزادی واقعی برای انسانیت معاصر وانسانیت‌آینده و بشریتی که میخواهد برروی این زمین آزاد زندگی کند بشریتی که میخواهد از مواهب این زمین‌همچون دیگری استفاده کند، جنگ‌میان‌این‌دو اعتقاداست. وما و شما باید بایستیم تااین جنگ پیروز بشود.

این دو اعتقاد درجهان امروز روباروی یکدیگر ایستاده‌اند وبگمان من ما میتوانیم با انجام ندادن کارهائی وبا انجام آنچه که باید عمل میکردیم مانع از آن می‌شدیم که کسانی چون ریگان به ریاست جمهوری امریکا انتخاب بشود. بااینحال جنگ همان جنگ است وانتخاب اینان چیزی‌را تغییر نمیدهد.

ما باید بنابراصالت انقلابمان‌نقش شهیدشاهد ونقش امام وپیشگام‌را درجهان امروز باتوانائی به انجام بریم. درخوزستان ایران اسلامی‌ازموجودیت خود دفاع میکند واین صحیح است. اما، ای‌مستضعفان جهان، ازحق شما نیز دفاع میکنیم. (تکبیرحضار)

در خوزستان، ایران از انقلاب اسلامی خویش دفاع میکند اما ای برادر عراقی وبرادران مسلمان ما در همه جهان‌ایران‌ازاستقرار‌اسلام درجهان‌ودرمرتبه اول از این اسلام دفاع میکند.

شما ای جهانیان، شما ای بشریت امروز، ببینید که چه بوق وکرنائی براه انداخته‌اند راجع به رفتار با گروگانها. آیا اینها نمی‌دانند که درخوزستان، یک نیروی متجاوزی وبک رژیم متجاوزی یک میلیون‌انسان را آواره کرده است وخون بهترین فرزندان مارا هرروز برزمین می‌ریزد. اینها نمی‌بینند، چرا فریاد اعتراضشان بلند نمیشود؟ چگونه است که بعداز ۴ماه اعتراضی‌از اینها نمی‌بینیم؟ اینها بما درس میدهند و دریک مصاحبه‌ای بآنها گفتدام که ملت ما هم مزه تلخ تنهائی‌را چشیده وهم معنای استقامت دراستقلال را فهمید وآن تلخی هرچه باشد، دربرابرشیرینی استقلال و دربرابر شیرینی روی‌پای خود ایستادن، دربرابر شیرینی درتنهائی جنگیدن وپیروز شدن‌هیچ بحساب نمیآید. (تکبیر حضار)

شما سربازان، شما پاسداران، شما افسران وشما درجه‌داران وشما نیروهای مسلح ما شاید خود نمی ـ دانید که چه حماسه‌بزرگی برای بشر میسازید.

در وجود شما همه انسانیت می‌جنگد. پیروزی شما یک الگوی تازه‌ای برای این بشراست. الگوی‌تازه ـ ای است برای فلسطین. وبرای همه مستضعفهای‌جهان الگوست. همه میدانند وامروز هم فهمیده‌اندو در جنگ شما فهمیده‌اند که متوان درتنهائی جنگیدو شکست نخورد (تکبیر حضار).

واینک کسی که تجربه چهار ماه جنگ‌را خود انجام داده است شما برادران مسلمان عرب، اسیرفلسطینی، که اسیر دولت پوشالی اسرائیل در فلسطین شده‌اید، خطاب مرا بشنوید این مقاومت ما بیش از همه، شمارا باید بیدار کرده باشد. این رژیمهای نظامی استبدادی که بشما وعده پیروزی بر اسرائیل میدادند واین نظامهای فاشیستی که برشما مسلط شدند وثروتهای شمارا به قدرتها و ابرقدرتها دادند و اسلحه انبار کردند وبرشما خفقان و فقر ومذلت تحمیل کردند دیدید که بشما دروغ گفتند. اگر به خودتان تکیه کنید واگر به ایمان‌واعتقاد اسلامی بازگردی واگر دراین اسلام شخصیت خویش‌را باز پیدا کنی واگر خود بجنگی، واگر برپای خود بایستی اسرائیل از میان میرود و فلسطین آزاد میشود وهمه سرزمینهای اسلامی آزاد میشود وشما ببینید اگر میکوشیم برای پیروزی؟ هرگز! نه اینقدر پست هستیم ونه اینقدر از مکتب خود بیگانه هستیم ونه اینقدر از اسلام دور هستیم که این پیروزی‌را در یک پیروزی نظامی خلاصه کنیم وآنرا مایه فخرومباهات های معمولی قرار بدهیم. ما شب وروز برای پیروزی تلاش میکنیم برای اینکه بگمان ما این پیروزی، پیام توحید است واین پیروزی، پیروزی پیام محمد است این پیروزی، پیروزی پیام همه شهیدان تاریخ است واین پیروزی، پیروزی ملتهای ما است واین پیروزی، پیروزی ملتهای ما در برابر قدرتها وابرقدرتهاست. تاکی این ذلت، تاکی این ذلت که هربار مشتی مسلح به سرزمینهای ما سرازیر شدند، ما به دریوزگی ابرقدرتها برویم و از آنها باالتماس خواهش کنیم که کشور مارا حفظ کنند.

تاکی این ذلت؟ عصر این ذلت سرآمده بتو میگویم. صدام بی‌نوا! تو که به این کشور حمله‌کردی دنبال کدام فخر ومباهات بودی وکدام پیروزی را می‌خواستی بدست‌بیاوری؟ میان عرب مسلمان‌وایرانی مسلمان چه فرق بود که تو می‌خواستی نیم وجب‌خاک را از این بگیری وبه آن بدهی: دنبال چه به ایران حمله کردی واین ننگ‌را چرا بخود ورژیم خودخریدی چرا مایه این همه خونریزی شدی؟ پاسخ تو به نسل امروز ملتهای ما وبه نسلهای فردا کدام است وشما که درطائف گرد آمده‌اید تا کنفرانس سران اسلامی را تشکیل بدهید! جواب شما دربرابر سکوتی که پیشاروی این تجاوز کرده‌اید به نسلهای امروز وفردا چیست؟

برادران شما درخوزستان چه گناه کرده بودند که یک دولتی میبایست دوازده لشکر به سراو بریزد چرا این جنگ؟

اما اگر تو پاسخی برای این سئوالها نداری و شما پاسخی برای سکوتتان ندارید، ما باهمه سرفرازی باسینه باز وسرشار از غرور، غرور اسلامی نه غرورجاهلی غرورانسانی بشما میگوئیم ما برای‌مقاومت بزرگمان‌جواب داریم (تکبیر حضار)

ما برای این پایداری بزرگمان پاسخ داریم ما با این پایداری حق زندگی‌را که شهیدان ما بما داده ـ اند برای خود نگه داشته‌ایم. ما بااین پایداری حق زندگی‌را برای همه مستضعفان باز میگیریم.

ما بااین پایداری برادران، ملت عراق وهمه ملتهای عرب‌را از سلطه رژیمهای ستمگری که مایه ذلت آنها ومایه خفت برادرکشی شده‌اند، آزاد میکنیم (تکبیر حضار)

رئیس جمهور در ادامه سخنان خودگفت: بنا ـ براین خواهران من وبرادران من شمارا به شهادت می‌طلبم. من بااین‌فکر قطعا خواهان پیروزی سریع و قاطع دراین جنگ هستم. اینهمه برادران من که‌در اینجا وآنجا سخن میگویند ضرورت پیروزی‌را بیاد من نیاورند وبدانند که من بیش از همه خواهان این پیروزی هستم. (تکبیر حضار، درود برینی‌صدر، بنی‌صدر، بنی‌صدر خدا نگهدار تو)

این‌را بشما خواهران وبرادران خودم‌میگویم‌که من درهمان جبهه‌ها از خدای خود خواسته‌ام که اگر خدای ناکرده ازاده او برشکست ما تعلق گرفت من زنده ازآن جبهه‌ها باز نگردم واگر زنده ماندم حتما این پیروزی‌را نصیب دین خود وملتی که برای‌پیروزی دین او باچنان استواری میجنگد، بگرداند (تکبیر حضار)

واینک پس از بیانهائی‌که امام فرمودند و با استواری تمام از نیروهای مسلح حمایت کردند وبا حمایتی که ملت بزرگ ایران از نیروهای مسلح ما میکنند، برآن نیروهای مسلح است که ارج وقدر این حمایت عظیم را بدانند وخود را سزاوار این حمایت همچنان که کرده‌اند، بیش از پیش بگردانند. دراین جنگ ودراین میدان شرف وافتخار آنها که رفتند نشان دادند که درخور این میدان بودند وآنها که ماندند باید نشان بدهند که سزاوار این حمایت همه جانبه هستند.

دکتر بنی‌صدر سپس گفت

و من یقین دارم که نشان میدهند وملت ما آنروز که آنهارا به شهرهای خود پذیرا میشودومقدم ـ شان را گرامی میدارد، درقیافه‌های آنها جزنشانه‌های پیروزی نخواهد دید (تکبیر حضار، بنی‌صدر، بنی ـ صدر خدا نگهدار تو).

خانواده‌های ارتشیان ما درشهر شما بسیارند. لشگر قزوین سه تیپ دارد، تیپ قزوین، تیپ‌همدان، و تیپ زنجان. بنابراین دراین شهرها خانواده ارتشیان بسیارند وافراد خانواده آنها درمیدانهای جنگ دربرابر دیدگان من با دلاوری وستایش قابل تقدیری جنگیدند، من آنهارا درحالی دیدم که تا آخرین وسیله جنگی خویش ایستادند.

من فرمانده آنهارا ستایش وتقدیر میکنم، فرماندهان تیپ‌هارا تقدیر میکنم وبشما میگویم که فرمانده یکی از این تیپ‌ها شب هنگام بااسلحه کلت و آر ـ پی ـ جی ۷ دربرابر دشمن ایستاد ومن امروز بعنوان رئیس جمهور شما وبعنوان فرمانده نیروهای مسلح ازفداکاری وجانبازی آنها وایستادگی واستقامت آنها تقدیر میکنم.

و امیدوارم که خداوند شهدای آنهارا درکنار شهیدان راه خویش قرار دهد و به زنده‌های آنها پیروزی قاطع وسریع نصیب بگرداند (آمین حضار)

دکتر بنی صدر آنگاه گفت

من بمناسبت نزدیک شدن سالروزانقلاب‌اسلامی ایران وبمناسبت اینکه فردا یکسال از انتخاب من به ریاست جمهوری میگذرد و رئیس جمهوری برای آنکه بتواند کشور را از میان بحرانها به سلامت بیرون‌ببرد ناگزیر باید به وحدت مردم تکیه کند. این سخن را می‌گویم. ضعف‌هارا دیدن وبزرگ کردن‌آسان است اما مشکل است قوتهارا بیشتر کردن وضعفهارا به قوتها بدل کردن. همه آنهائی که چشمایشان برای دیدن ضعفهای ما باز است، کمی هم چشم به قوتها بدوزند وبیشتر بکوشند تا آن ضعفها را به قوتها بدل کنند.

این است شرط پیروزی ما درجبهه‌ها، والا اگر قرار بود ما در روز نخست تنها ضعفهای خودرا می ـ دیدیم، ضعفهای خود را بازگو میکردیم، باضعفهای خودمان روز را به شب میرساندیم وشب را به روزمی ـ آوردیم، امروز میهن ما درچه وضعی بود. آیا نیرو ـ های مسلح ما دربرابر قوای مهاجم از بین نرفته‌بودند؟

این صحبت را که بین من ویکی‌ازفرماندهان گذشته است برایتان بازگو میکنم:

ما درجبهه درفول به دشمن حمله کردیم. اما نیروهای دشمن بمراتب بیشتر از نیروئی بود که حمله میکرد درنتیجه ما تلفات دیدیم وحمله ماناکامیاب شد، شب که شورای نظامی تشکیل دادیم فرمانده عملیات گفت که ما دوسال آموزش ندیده‌ایم. تانکهای ما دراین دوسال تعمیر نشده ونگاهداری نشده‌اند و ضعف‌های مارا شماره کرد وحالا باید بهای اینهمه خطاهارا که کرده‌ایم بپردازیم وبپذیریم آنچه را که برما میگذرد.

به او گفتم راست است که این خطاها را کرده‌ایم. اما دروغ است که ماتوانائی جبران آن ضعفها وخطاهارا نداریم. وحالا وقت آن نیست که ما زمان‌را در شمردن ضعفها وخطاها تلف کنیم. بلکه وقت آن است که درتبدیل آن ضعفها به قوتها توانائی‌نشان بدهیم وشما از این پس باید هرشب بمن بگوئید که کدامیک از آن ضعفهارا بقوت تبدیل کرده‌اید.

رئیس جمهور ادامه داد:

آنروز که ضعفهای زیادی به قوتها تبدیل شدند آن روز روز پیروزی است. وما هجوم خواهیم برد. ومن باید بشما بگویم دریکی از همین‌عکسهائی که امروز درشهر شما دیدم آن افسر هر روز یک‌ضعفی را بقوت تبدیل کرد. ویکبار نوبت دشمن شد واوحمله کرد همین لشکر ۸۰۰ نفر از دشمن‌را کشت وحمله اورا ناکام کرد واین لشکر امروز توانائی پیداکرده ومن بشما اطمینان میدهم که صبر واستقامت داشته باشید پیروزی ازآن ماست (تکبیر حضار)

نیروهای مسلح ما باید تجربه این جنگ را بصورت یک تجربه ماندنی درتاریخ ایران درآورند وهمچنان که تا امروز کرده‌اند ازاین پس نیز از روزتا شب در اندیشه پیروزی وجستن‌راههای پیروزی‌باشند و باز من بشما اطمینان میدهم که آنها دراین کار هستند وپیروزی بسراغ ما خواهدآمد (تکبیرحضار)

واما چون من بار دوم (البته بارسوم است در هنگام ریاست جمهوری بار دوم است) که درهمینجا برای شما صحبت میکنم بمناسبت میگویم. بار پیشین دراینجا بمن نارسائیهائی‌را گزارش کردند. من از آقای حیدری که روحانی واهل شهر شماست خواستم که به اتفاق هیاتی بیاید واین نارسائیهارا تحقیق کند.

او آن نارسائیهارا تحقیق کرد وبمن گزارش کرد من آن گزارش‌را برای مسئولان اجرائی فرستادم اما این‌بار هم پیش از اینکه اینجا بیایم درجمع روحانیون گرانقدر شما حاضر شدم. وآنها گفتند که هنوز آن نارسائیها رفع نشده است.

رئیس جمهور سپس افزود:

آنهائی که مقامات اجرائی هستند واین صحبت را می‌شنوند. بدانند که خوب و صحیح و درست نیست که ما نسبت به خواست مردمی بی‌اعتنا ولاقید بمانیم مردمی که بقول امام باشهادت‌خودشان راه‌را برای مسئول شدن ما هموار کردند.

این مقدار باید قدرشناس مردم باشید اگرنه صد چندان این باید باشیم، ما بعنوان مسلمان‌هیچ چاره جز خدمتگزاری بمردم نداریم وباید به آنهاکه گمان کردند که من آدمی‌باشم که پی‌گیری نداشته باشم: بگویم که خیر، اشتباه میکنند وتارفع معایب من‌ایستادگی خواهم کرد.

درست است که مسائل ومشکلاتی‌پیش میآید که مسائل ومشکلات کوچکتر ومحلی از دید دور میشود اما دروغ است که درمقام مسئول ما می‌توانیم نسبت به این نارسائیها لاقید بمانیم.

شما موظف هستید چیزی‌را که مردم نمی‌خواهند از بین ببرید. (تکبیر حضار)

رئیس جمهور توضیحا گفت که میگویند از آن وعده‌ها قسمتی از راه "دعوت" درست شده است و سپس افزود که این جای شکرگزاری است ومن از آنها که اسباب انجام این کارها را فراهم کرده‌اند، تقدیر میکنم. وامیدوارم که بقیه رادهم با سرعت ساخته بشود.

اما راه ساختن یک چیز است. وناراحتی‌های روزمره مردم یک شهر واطراف آن یک چیز دیگر. چرا وچه اصراری دارید که کاری کنید که مردم ناراضی بشوند. نکنید واگر کردید بدانید مردم رئیس‌جمهور انتخاب نکردند که یک عنوان داشته باشد. رئیس جمهور انتخاب کردند که بیان خواست آنها باشد و بایستد برای اینکه آن خواست آنها به اجرا درآید. من گمان میکنم (جمعیت: فرمانده کل قوا حمایتت میکنیم) ملت وامام امت مسئولیت این‌زمان‌مرا این میدانند که درجبهه‌ها حاضر باشم تااین جنگ با پیروزی به پایان برسد بنابراین این مسئولیت سنگین به حکم طبیعت خود مرا از پرداخت به مسائل‌شهرها و مناطق کشور غافل کرده است. من دراین مقام ازاین ملت پوزش می‌طلبم. گرچه از ناگزیری وناچاری‌است اما اطمینان میدهم وقتی که جنگ باپیروزی بپایان رسید از سرنو به بازسازی ایران مشغول خواهیم شد و به همت شما زنان وشما مردان، شما نسل انقلابی و پرمسئولیت امروز شما جوانان که به اندازه چندین نسل و چندین قرن بارمسئولیت بردوش شماست توانائید که این مسئولیتهای سنگین‌را باموفقیت به انجام رسانید. من از خداوند برای نیروهای مسلحمان درجبهه‌ها وبرای نسل امروز درانجام مسئولیتهای خطیرشان پیروزی طلب میکنم برای همه شهیدان آمرزش طلب میکنم وبه آنها اطمینان میدهم، آنها که مانده‌اند ارج فداکاریهای شمارا می‌شناسند وبه راه شما میروند واین ایران اسلامی‌را نخواهندگذاشت که بدست ددان ودشمنان بیفتد ایران بدست نسل توانای امروز بصورت یک کشور الگوی اسلامی باز ـ سازی خواهد شد و ما برای این مسئولیت بزرگ با تمام وجود تلاش خواهیم کرد.

خداوندا بما توفیق ده تا خدمتگزار مردم باشیم وخدایا محبوبیت دردلهای مردم معتقد مارا پاداش‌خدمت قرار بده (آمین) درمیان‌این مردم الفت ومودت و وحدت را روز افزون بگردان، شاد و پیروز باشید انشاء الله.

چماقداران بیکی از ...

اطلاعیه آیت‌الله عالمی

همچنین در رابطه با این موضوع اطلاعیه‌ای از سوی آیت‌الله عالمی به شرح زیر انتشار یافت:

بسمه تعالی

هان ای مردم غیور و با ایمان، حمله وقیحانه اوباش ازخدابی‌خبر، به نمازگزاران مسجد میرزا داود در شب جمعه ۵۹/۱۱/۳ خاطره‌هجوم وحشیانه چماقداران آریامهری به مسجد جامع کرمان را تداعی نمود. در این حمله که از طرف چماقداران با طرح و نقشه قبلی با اطمینان کامل از حمایت عناصر مسلح بوقوع پیوست عده‌ای ازنمازگزاران بی‌گناه بشدت زخمی شدند و به بیمارستان انتقال یافتند شیشه‌های چندین در مسجد از روی عناد و دشمنی بکلی شکسته شد مهاجمین ناآگاه و فریب‌خورده کماکان دست چهره‌های پشت پرده هستند باشکستن شاخه‌های درختان خیابان وحشیگری ورذالت را بداوج خود رساندند. گستاخی و بی‌شرمی اینان بدانجا رسید که حرمت مسجد و خانه خدا را نیز نگه‌نمیدارند تاسف آورتر اینکه عدم دخالت ارگانهای مسئول انتظامی که از قبل کاملا در جریان این طرح خائنانه قرار گرفته بودند سئوالاتی را در اذهان مردم آگاه و مسلمان مطرح میکنند آیا مقامات حکومت اسلامی به این اعمال ضداسلامی و ضدانسانی صحه میگذارند و عاملین و مسببین شناسایی شده این واقعه تاسف‌آور را از کیفر و مواخذه مصون و بری‌میدانند؟ آیا میتوان به نام اسلام و انقلاب به خانه خدا حملور شد و مسجد را تخریب کرد و همانندابن‌ملجم باکاردها به‌جان‌نمازگزاران مسلمان افتاد و آنان را مضروب کرد؟ مسئولیت فجایع انجام شده‌بعهده کیست؟ آیا این مدعیان دروغین اسلام از معاد و قیامت و محکمه‌عدل‌الهی‌نمیترسند آیااین‌عینیات هم مانند شکنجه است که بعنوان شایعه بی‌تفاوت از کنار آن‌بگذرند؟ چنین اعمال بی‌شرمانه و وقیحانه‌ای چهره اسلام و انقلاب مقدس ما را لکه‌دار میکند وظیفه آنها که قلبشان بخاطر اسلام واقعی و انقلاب مردم ستم‌کشیده این‌میهن‌میطپد اعتراض به این اعمال ننگین و ضداسلامی است.

همانطوریکه در جریان هستید حمله وحشیانه اوباش بانقشه‌حساب‌شده قبلی و با تضمین حمایت مقامات رسمی از آنان به مسجدمیرزاداودو شکستن شیشه‌های‌مسجدبامهرهای تربت امام حسین (ع) و زخمی‌نمودن عده‌ای از نمازگزاران‌باکاردو چاقو، تجدیدخاطرات‌رژیم قبل که در جلوی همین مسجد به‌من‌حمله کردند بوسیله پوتاب‌گازاشک‌آور و مشت گره‌کرده‌ای که یکی از مزدوران‌به‌صورتم نواخت و مانع رفتنم به مسجد گردیدند، اینک‌درحکومت جمهوری اسلامی تجدید گردید.

اکنون به اطلاع همه مقامات شرعی که هیچیک کوچکترین اقدامی بعمل نمی‌آورند، اینجانب به عنوان اعتراض و محکوم نمودن عمل ددمنشان و توجه‌نکردن مقامات تا اطلاع ثانوی از رفتن به مسجد مزبور که تولیت رسمی آن با اینجانب میباشد خودداری‌می‌ورزم ودرانتظار انتقام خدای منتقم از مسببین فاجعه وعمال‌فریب‌خورده آنان می‌نشینم.

همدان آیت‌الله محمد عالمی ۵۹/۱۰/۳

بنام خدا

اطلاعیه

جهت اطلاع کلیه بازنشستگان طرح امانی وزارت نفت (صنایع نفت و گاز و پتروشیمی)

از کلیه کارمندان بازنشسته طرح امانی وزارت نفت(صنایع نفت و گاز و پتروشیمی) خواهشمند است برای تکمیل فرم تعویض حساب بانکی از جاری به پس‌انداز و یا تمدید حساب پس‌انداز قبلی با همراه‌داشتن کارت شناسائی یا کارت بیمه بهداشتی و یا شناسنامه شخصاً در تاریخهای مشروح زیر از ساعت ۸ صبح تا یک بعد از ظهر به حسابداری بازنشستگی واقع در ساختمان مرکزی پنجم خیابان طالقانی طبقه همکف مراجعه فرمایند:

دوشنبه ۶ بهمن ماه ۱۳۵۹ شماره کارمندی ۳۰۰۰۰ تا ۴۴۹۹۹

سه شنبه ۷ بهمن ۱۳۵۹ شماره کارمندی ۴۵۰۰۰ ببعد.

بدیهی است در صورت عدم مراجعه برای تکمیل فرم مزبور مستمری بهمن ماه ۱۳۵۹ ببعد به حساب قبلی واریز نخواهد شد.

امور مالی شرکت ملی نفت ایران

۳۸۱/م الف

آگهی ابلاغ وقت رسیدگی به آقای سعد عمار (مجهول‌المکان)

آقای منوچهر سنبردوست وکیل دادگستری ساکن تهران‌خیابان ایرانشهر شمالی به وکالت بانو لعبت غفاری ساکن تهران دادخواستی بطرفیت شما بخواسته صدور گواهی عدم امکان‌سازش بعلت عدم پرداخت نفقه ومطالبه نفقه ازسال ۱۳۵۷ باجلب نظر کارشناس یابی شعبه تقدیم که بکلاسه ۷۱۷/۹/۵۹ مدنی ثبت و برای روز یکشنبه ۱۳۶۰/۲/۲۰ ساعت ۸/۵ صبح تعیین‌گردیده چنانچه نشانی شما نامعلوم اعلام گردیده طبق درخواست وکیل‌خواهان ودستور دادگاه با رعایت ماده ۱۰۰ قانون آئین دادرسی مدنی مراتب سه نوبت متوالی‌درروزنامه رسمی کشور ویکی از روزنامه‌های کثیرالانتشار محلی درج که درموقع مقرر برای رسیدگی حاضر شوید وچرگونه دفاع ویا ایرادی دارید بنمائید درغیر اینصورت دادگاه طبق قانون تصمیم مقتضی اتخاذ خواهد نمود چنانچه متعهد آگهی لازم باشد یک نوبت ومدت آن ۱۰ روز خواهد بود.

مدیردفتر شعبه نهم دادگاه مدنی خاص - جمشید معصومی

رونوشت آگهی‌حصر وراثت

آقای عبدالناصر علیزاده بشناسنامه ۵۳۰- اهواز فرزند جابر درخواست صدور گواهی حصروراثت نموده و توضیح داده که پدرش مرحوم جابر علیزاده بشناسنامه ۶۸ شوشتر در تارخ ۵۹/۶/۱۱ در اهواز اقامتگاه دائمیش فوت ورثه‌اش عبارتند از ۱- متقاضی با مشخصات فوق (پسر متوفی) ۲- هداعلیزاده بشناسنامه ۲۲۲ اهواز ۳- ایمان علیزاده بشناسنامه ۴۲۱ اهواز ۴- صدیقه علیزاده بشناسنامه ۶۴۷ دزفول ۵- فریده علیزاده بشناسنامه ۱۱۲۱ اهواز ۶- حمیله علیزاده بشناسنامه ۲۸۶۹ اهواز(دختران‌متوفی) ۷- خدیجه تقی‌پور بشناسنامه ۲۰۹ شوشتر (عیال دائمی متوفی)ولاغیر بشرح‌پرونده‌کلاسه ۳۹۲ مدنی‌اینک‌با انجام تشریفات مقدماتی‌مراتب مزبور را در سه نوبت بی‌دربی ماهی یک مرتبه آگهی مینماید تا هر کس اعتراض دارد یا وصیت‌نامه نزد او باشد از تاریخ نشر نخستین آگهی ظرف سه‌ماه بدادگاه تقدیم دارد والا گواهی صادر و هر وصیت‌نامه که بعد از این مدت بدادگاه ابراز شود جز رسمی و مسری، از درجه اعتبار ساقط و بی‌اثر خواهد بود.

رئیس شعبه ۴ دادگاه صلح اهواز

۶۵۰/م الف

اگهی انحصار وراثت

درخصوص دادخواست تقدیمی حسین بخشنده بابرصاد به شناسنامه شماره ۱۳۸ مبنی براعلام فوت رحیم‌علی بخشنده بابرصاد به شناسنامه شماره ۱۰۱ که اقامتگاه دائمی‌اش درمسجد سلیمان بوده و در تاریخ ۱۳۵۹/۸/۲۰ فوت نموده و وراث حین‌الفوتش عبارتند از یک همسر بنام بانو بریجان داودی باردهای فرزند جمال شماره شناسنامه ۲۲ متولد ۱۳۰۷ و هفت فرزند اعم از دختر و پسر و صغیر و کبیر بنامهای ۱- حسن بشماره شناسنامه ۱۳۸ متولد ۱۳۳۹ ۲- امین شماره شناسنامه ۱۵۰۸۷ متولد ۱۳۵۲، ۳- آغابیگم شماره شناسنامه ۵ مواليه متولد ۱۳۳۰ ۴- صغری بیگم شماره شناسنامه ۵۵ متولد ۱۳۳۵، ۵- مریم شماره شناسنامه ۲۲۴ متولد ۱۳۴۴، ۶- امنه‌شماره شناسنامه ۳۶۱ متولد ۱۳۴۷، ۷- کبرابیگم شماره شناسنامه ۲۰۲ متولد ۱۳۴۱ ولاغیر اینک باستناد فتوکپی شناسنامه‌های وراث و برگ خلاصه فوت متوفی و برگ مالیات برارث و برگ استشهادیه محل نقاضای رسیدگی و صدور گواهی حصروراثت را نموده است که پس از ثبت بکلاسه ۹۳۷ ۵۹ مدنی ثبت و پس اراجرای‌نشریفات قانونی و استماع شهادت شهود و مراتب بدینوسیله دریکی از روزنامه‌های کشور سه‌نوبت‌متوالی هرنوبت مدت یکماه درج و منتشر میگردد که هرکس که اعتراضی دارد یا وصیتنامه‌ای اعم از سری و رسمی که بعدا ابراز شود از درجه‌اعتبار ساقط میباشد.

رئیس دادگستری شهرستان مسجدسلیمان - ولوی

آگهی مناقصه

مرکز دیالیز وزارت بهداری احتیاج به چهار دستگاه Reverse Osmosis با بازدهی حدود ۴ مترمکعب درساعت برای ۲۰ دستگاه ماشین کلیه‌مصنوعی دارد، داوطلبان شرکت در مناقصه میتوانند مشخصات دستگاه را با ذکر قیمت حداکثر تا تاریخ ۵۹/۱۱/۲۵ به آدرس: خیابان دکترعلی شریعتی سازمان منطقه‌ای بهداری استان تهران ساختمان شماره ۲ اداره تدارکات ارسال دارند.

۶۶۱/م الف

"اگهی حصروراثت"

بانوجواهر امیری فرزند ناصر بشناسنامه ۲۷۱ رامهرمز هسر دائمی متوفی ۲- شاهراده کردزنگنه فرزند حسین شناسنامه ۲۲۵ رامهرمز دختر متوفی ۳- ایران کردزنگنه فرزند حسین شناسنامه ۲۳۷ رامهرمزدختر متوفی ۴- مریم کردزنگنه فرزند حسین شناسنامه ۳۰۰ رامهرمز دختر متوفی ۵- نسرین کردزنگنه فرزند حسین شناسنامه ۲۲۵ اهواز دختر متوفی ۶- نسترن کردزنگنه فرزند حسین شناسنامه ۵۱۹ اهواز دختر متوفی ۷- محمد کردزنگنه فرزند حسین شناسنامه ۳ رامهرمز پسر متوفی ۸- محمود کردزنگنه فرزند حسین شناسنامه ۱۶۶ رامهرمز پسر متوفی ۹- ابرج کردزنگنه فرزندحسین شناسنامه ۶ رامهرمز پسرمتوفی ۱۰- گوهرکردزنگنه‌فرزندکلوباران شناسنامه۳۶ رامهرمزمادرمتوفی‌بشرح پرونده کلاسه مدنی سعبه دوم دادگاه شهرستان اهواز اینک با انجام تشریفات مقدماتی آگهی مزبور را در سه نوبت بی‌دربی‌ماهی یکمرتبه آگهی مینماید تا هرکس اعتراضی دارد و یا وصیتنامه در نزد او باشد از تاریخ نشر نخستین اگهی ظرف مدت سه‌ماه بدادگاه تسلیم نماید والا گواهی صادر و هروصیتنامه جز رسمی و سری که بعد از این بدادگاه ابراز شود از درجه اعتبار ساقط و بی‌اثر خواهد بود.

رئیس شعبه دوم دادگاه شهرستان اهواز - دیده‌بان

۶۵۳/م الف

اگهی انحصاروراثت

درخصوص دادخواست تقدیمی بانو سلیمه خلیلی‌پور به شناسنامه شماره ۱۲ مبنی بر اعلام فوت مرحوم کرمعلی فربودنی‌ناغانی به شناسنامه شماره ۳۹۷ که اقامتگاه دائمی‌اش در مسجد سلیمان بوده و در تاریخ ۱۳۵۸/۴/۴ فوت‌نموده و وراث حین‌الفوتش عبارتند از: یک همسر بنام بانو سلیمه خلیلی‌پور فرزند اسدالله شماره شناسنامه ۱۲ و هشت فرزند اعم از اناث و ذکور بدترتیب ۱- حمید شماره شناسنامه ۳۸۵، ۲- کتایون شماره شناسنامه ۴۰۴، ۳- مجید شماره شناسنامه ۵۵، ۴- نسرین شماره شناسنامه ۴۹۵ ۵- هوشنگ شماره شناسنامه ۱۰۰۲، ۶- بیژن شماره شناسنامه ۵۵۹، ۷- شهرام شماره شناسنامه ۵۲، ۸- مهرک شماره شناسنامه ۱۵۴۵ ولاغیر، اینک باستناد فتوکپی شناسنامه‌های وارث و برگ خلاصه فوت متوفی و برگ مالیات برارث و برگ استشهادیه محل تقاضای زسدگی و صدور گواهی حصر وراثت رانموده است که پس از ثبت بکلاسه مدنی ثبت و پس ازاجرای نشریفات قانونی و استماع شهادت شهود و مراتب بدینوسیله دریکی از روزنامه‌های کشور سه‌نوبت‌متوالی هرنوبت مدت یکماه درج و منتشر میگردد که هرکس که اعتراضی دارد با وصیتنامه‌ای اعم از سری و رسمی که بعدا ابراز شود از درجه‌اعتبار ساقط میباشد.

رئیس دادگستری شهرستان مسجد سلیمان - دیده‌بان

آگهی مناقصه

شرکت ملی گاز ایران در نظر دارد پروژه ذخیره سازی گاز مایع را با مشخصات اصلی زیر به مناقصه بگذارد:

شرح‌مختصر کار- پروژه شامل ۹۶مخزن لوله‌ای هر یک بطول ۲۴۰متر (که باید از لوله‌های ۱۲متری ساخته شود) و بقطر ۵۶اینچ مدفون در زمین با کلیه متعلقات از قبیل تاسیسات برقی، مکانیکی، ابزار دقیق، سیستم آتش‌نشانی وسائل بارگیری و تخلیه وباسکول جهت توزیع‌گاز مایع و همچنین دفاتر کار، انبارها و محوطه سازی میباشد.

مبلغ برآورد تقریبی کار حدود ۳۱۵۰۰۰۰۰۰ریال میباشد.

داوطلبین بایستی حائز شرائط زیر بوده و حداکثرتا ده روز از تاریخ نشر این آگهی برای دریافت فرم پرسشنامه‌ای که طی آن سئوالاتی در مورد مشخصات شرکت داوطلب مناقصه مطرح شده‌است به اداره‌مرکزی شرکت ملی گاز ایران شماره ۴۰۱خیابان طالقانی‌اطاق ۴۰۷مراجعه فرمایند. پرسشنامه مذکور باید حداکثر ظرف پنج‌روز تکمیل و عودت داده شود.

شرایط مناقصه عبارتند از:

۱- شرکتهای داوطلب برای شرکت در مناقصه باید مطابق قوانین مربوط در ایران برای انجام کارهای فنی و تاسیساتی به ثبت رسیده باشند.

۲- شرکت و هیچیک از مدیران شرکاء آن مشمول قانون منع مداخله‌کارمندان در معاملات دولتی‌نباشد.

۳-مدیر عامل و لااقل یکنفر از اعضاء هیئت‌مدیره باید مهندس در رشته مربوط بکار مورد مناقصه و هر یک با حداقل ۵سال سابقه‌کار و ده درصد از کل سهم‌الشرکه در شرکت سهیم باشند و همچنین یکی از شرکاء وارد بامور فنی با حداقل ۵سال سابقه کار بوده و دارای ده‌درصد از سهم‌الشرکه باشد.

۴-شرکت و یا مدیران شریک در آن طی پنجسال گذشته باید حداقل یک‌کار نظیر در رشته کار مورد مناقصه فوق که مبلغ آن کمتر از ۶۳۰۰۰۰۰۰ریال نباشد چه بصورت دست اول یا دست دوم باتمام رسانیده باشند.

۵-در مورد کلیه اطلاعاتیکه در اثبات حائزبودن شرائط فوق در پرسشنامه قید میشود مدارک مثبت ومعتبرورسمی لازم است.

ترحیم

انالله و انا الیه راجعون

با نهایت تاثر و تاسف در گذشت شادروان حاج اکبر پناهی که یک عمر افتخار خادم الحجاج حرمین الشریفین را داشت به اطلاع دوستان و آشنایان میرساند مجلس ترحیم آن مرحوم روز سه شنبه هفتم بهمن ماه از ساعت ۹ الی ۱۱ صبح در مسجد آذربایجانیها واقع در بازار کفاشها و مجلس ختم زنانه در همان روز از ساعت ۲/۵ الی ۵ بعد از ظهر واقع در خیابان امام خمینی نرسیده به میدان حر جنب راهنمائی و رانندگی پلاک ۷۹ منعقد میگردد.

دکتر سعید - مهندس مسعود - یوسف - کریم - حاج علی اصغر پناهی - حاج علی پناهی - حاج مجتبی - حاج مصطفی و خانواده های مجتبائی - برادران شکلی - عیسی اهری - نیما - شالچی فر - کرم زاده - قلیزاده اخلاقی - سپهرام - مخبر شاهین - نخجوانی - فتاح پور - شربت اوغلی - چاروقچی - قدس - بشاش - طلیسچی زاده - تقوی مسگری - بصیری - هلالی - نحوی - پرویز ران - حیاطی - مهار لونی - دهدشتی - یار محمدی - نواده سیدی - وثیق - حسینی - بافی قدیم - غلامحسین زاده اقدم - سخائی - یزدان خواه - موسوی - تقی پور - فرنودی - آئینه چی - ابراهیمی نامور.

انالله و انا الیه راجعون

بدینوسیله درگذشت یکی از خادمین قدیمی آستان مقدس حضرت عبدالعظیم «کلید دار» آن آستان، شادروان محمد کلیدداری را به اطلاع میرساند و بهمین مناسبت مجلس ترحیم آن شادروان از ساعت ۲ تا ۴ بعد از ظهر روز سه شنبه ۵۹/۱۱/۷ در مسجد جامع در صحن مطهر حضرت عبدالعظیم برگزار میشود.

دفتر آستانه حضرت عبدالعظیم

بازگشت همه به سوی خداست

با تاثر و اندوه بسیار در گذشت همسر و پدر و برادر بزرگوارمان شادروان محمد کلیدداری بزرگ این خاندان را به اطلاع خویشان و دوستان میرساند. مجلس ترحیم زنانه و مردانه آن شادروان از ساعت ۲ تا ۴ بعد از ظهر سه شنبه هفتم بهمن ماه جاری در مسجد جامع در صحن مطهر حضرت عبدالعظیم برگزار میشود.

محترم الله قلی (کلیدداری) حسین - احمد - حسن - فریده - فرح و علی کلیدداری شهر بانو هدایتی -حسین - علی - عباس و یوسف امین پور

با ابراز تاسف و همدردی بسیار در گذشت شادروان محمد کلیدداری بزرگ این خاندان محترم را به اطلاع خویشان و آشنایان میرساند. مجلس تحریم زنانه و مردانه آن شادروان از ساعت ۲ تا ۴ بعد از ظهر سه شنبه هفتم بهمن ماه جاری در مسجد جامع در صحن مطهر حضرت عبدالعظیم برگزار میشود.

خانواده های: کلیدداری - امین پور - هدایتی - الله قلی - معتمدی - اعتمادی - بهنام - نوربخش - کیقبادی - قریب - هاشمی - نوروزی - عزیزی - دانشپور - محمود زاده - امینی - مبینی فاطمی شیرازی - شاه امیری - نوری - قائم مقامی - طاهباز - صنعتی - قندی - سرخوش - رسولی - حالتی - معظمی - رضوی - بهزادی - توفیق - شفیعی - معینی - دادخواه - جلالی - جوادی - عقیلی - ارگی - دوتشاهی - خصوصی - شیرازی - مسکوکی - تقوی - طاهری - رضائی.

باقلبی آکنده از اندوه فوت تاثرانگیز فیلمساز متعهد و خوب ایران خسروهریتاش را به اطلاع هنرمندان، دوستان و آشنایان میرساند ضمن تسلیت به خانواده آن مرحوم مجلس ختمی به همین مناسبت روز سه شنبه ۵۹/۱۱/۷ از ساعت ۱۲ الی ۲ بعدازظهر دردارالتبلیغ امیرالمومنین (ع) (خانقاه صفی علیشاه) برگزار میگردد.

از طرف گروه کارکنان مجموعه تلویزیونی جاده ابریشم - علی حاتمی

بدینوسیله فوت مرحومه مغفوره جنت مکان مادر عزیزمان بزرگ خانواده ساری اصلانی بانو بلقیس قره گزلو را به اطلاع خویشان و دوستان میرساند. مجلس ترحیم زنانه و مردانه در مسجد ولی عصر واقع در حشمت الدوله روز چهارشنبه هشتم بهمن از ساعت ۳ الی ۵ منعقد میگردد.

عباس - جعفر - بانو عشرت - عصمت - فاطمه و آذر ساری اصلانی - قره گزلو - شمس الشعرا - حسینی - نظری - دهقان - میرزادگی - حقیقت - پور خیری - ذبیحی - دین محمدی - کاظمی - زبر جد - مهدی قلی - صومعه - خوشنویس - نواب - عسگریان - جوادی و وابستگان

بسمه تعالی

شهید قلب تاریخ است

بدینوسیله شهادت ستواندوم منقضی خدمت ۵۶ مجید مقصودی فرزند حاج صادق مقصودی را باطلاع کلیه دوستان و بستگان آن شهید میرساند. مجلس ختم مردانه از ساعت ۲ الی ۴ بعد از ظهر سه شنبه ۵۹/۱۱/۷ در مسجد ارک منعقد می باشد. مجلس ختم زنانه نیز همزمان در منزل واقع در خیابان دکتر علی شریعتی خیابان بهار شیراز کوچه شهنازی شماره ۴۰ برگزار میشود.

خانواده های: مقصودی لیل و نهاری - نیکروش نجفی - صمدی - سید اصفهانی - روشن بین - رحیمی - اقبال - فرهنج - امیران آهنگران - علی محمدیان - بحوبی - نورزاده - زرقلمی - مشایخی - لطفی زاده - مقدم - مراغه‌چی - اسلامی جم - طلاکوب - وفامنش - پوردلجو - ناصری - صدر عاملی - نبوی - صدر انی شاملو - شریعت

بانهایت تاسف درگذشت ناگهانی مرحوم حاج جلیل مهدوی را به اطلاع اقوام و دوستان مقیم مرکز میرساند. مجلس ختم مردانه و زنانه فقید سعید روز سه شنبه هفتم بهمن ماه ازساعت ۱۳ الی ۱۵ درمسجد امیر واقع درخیابان کارگر شمالی چهارراه شیراز برگزار میشود.

خانواده های - مهدوی - نیکخواه - ابوترابی - امیرنیا - اکبر فاضلی - امینی - بهرامی - پیکری - داودی - رحیمی - خزائی - زمانی - فرامرزی - عربخوانی - فاضلی - مسعودی - یوسفی - نجفیان - وکیلی و سایر خانواده های وابسته.

بانهایت تاسف درگذشت ناگهانی مرحوم جنت مکان حاج جلیل مهدوی ازتجارخیر و محترم شهرستان بیجار را به اطلاع همشهریان محترم میرساند.

مجلس ختم فقید سعید روز سه شنبه هفتم بهمن ماه ازساعت ۱۳ الی ۱۵ درمسجد امیر واقع درخیابان کارگر شمالی (امیرآباد شمالی) چهارراه شیراز منعقد می باشد شرکت بیجاریان محترم مقیم تهران و سایر برادران دینی موجب تسلی بازماندگان واجراخروی خواهد بود.

الحاج امام جمعه بیجار

بانهایت تاثر و تاسف درگذشت آقای حاج سیدمرتضی علوی بزرگ خاندان علوی را درتهران باطلاع دوستان و آشنایان میرساند. مجلس ترحیم آن مرحوم درشهرستان زابل برگزار خواهد شد.

خانواده علوی و سایر بستگان

بانهایت تاثر و تاسف درگذشت بانو معصومه دینی همسرگرام حاج آقا یوسف دینی و مادرگرامی رحیم دینی و صمد دینی (اسلامی) را باطلاع دوستان و آشنایان میرساند. مجلس ختم زنانه و مردانه آن مرحومه درتاریخ ۵۹/۱۱/۷ ازساعت ۲ الی ۴ درمسجد حاج حسن حنیف نژاد خیابان بوعلی منعقد میباشد. از طرف خانواده های - دینی - اسلامی - میرسلطانی - رضائی - اخوان زنجانی - حقریان - شادپی - سلیمانی - نایب الصدر - احسان نیا - علی اصغری - و سایر خانواده های وابسته.

بدینوسیله درگذشت شادروان ابراهیم بیات ماکوئی را باطلاع میرساند طبق وصیعت آنمرحوم هزینه مراسم ختم بمصرف خیریه خواهد رسید. یادبود و هفته چهارشنبه ۵۹/۱۱/۸ از ساعت ۱۶ الی ۱۸ درخیابان پاسداران -گلستان سوم - شماره ۱۴ برگزار خواهد شد.

خانواده بیات ماکوئی و وابستگان

انالله و انا الیه راجعون

با نهایت تاسف فوت مادر گرامیمان مرحومه فاطمه شیورانی را باطلاع میرساند

مجلس ترحیم مردانه و زنانه در تاریخ سه شنبه ۵۹/۱۱/۷ از ساعت ۱ تا ۳ بعد از ظهر در مسجد فخرالدوله واقع در دروازه شمیران اول خیابان فخرآباد منعقد است

مولود شیورانی - باقر شیورانی - بتول شیورانی - جعفر شیورانی - رقیه شیورانی

فامیل های شیورانی، زنجانی، دانش، بچی، نوبری مقدم، آسن، یوسفی، وحیدی قزوینی، سیروس، اکتسابی، سرشار، چرمفروش صباغ محمدی، خشگباری، بهشتی

فوت مرحومه بانو فاطمه شیورانی بزرگ خاندان شیورانی را باطلاع دوستان و آشنایان میرساند مجلس ترحیم زنانه و مردانه در تاریخ سه شنبه ۷ بهمن ماه ۵۹ از ساعت ۱ تا ۳ بعد از ظهر در مسجد فخرالدوله منعقد است

ابوالقاسم بچی - کریم نوبری مقدم - اسماعیل اسن - محمد حسن زنجانی - هاشم دانش - قاسم دانش - علی اصغر دانش - محمد دانش - ابراهیم دانش - علی دانش - حاجی محمدحسین وحیدی قزوینی - حاجی عباس سرشار - حاجی علی چرمفروش - حاجی محمد یوسفی - مسعود یوسفی - تقی اکتسابی - یوسف محمد نبیان - ابوالقاسم شیورانی - داود شیورانی - محمد اکبری - عباس بچی - ابراهیم بچی - حاجی سیدمحمود خشگباری - جواد قاسمی - هادی بهشتی - قاسم رازقی

«کل نفس ذائقه الموت»

با نهایت تأسف درگذشت سرهنگ بازنشسته محمد حقوقی را به استحضار دوستان و آشنایان میرساند مجلس ختم بعد از ظهر دوشنبه ۶ بهمن ماه ساعت ۳/۵ الی ۵/۵ در مسجد فاطمیه (ارومیه) برگزار میشود. خانواده های حقوقی - معصومی - میرزائی - عبدلی - فخیم آقائی - فیض الله زاده - تکتاز - جعفری - تیموری - بیات - ماکو - تیموری بیات - قاصدی - مظاهری - مجیدیه - بول وفائی - آذربایجانی - رنجبران - حلاعی - دکتر صعودی - ورشا - امامی - دولتی - امیری - عبادی - خجسته - جمعیاری - مشیری‌زاده - دلداری - تقی زاده - فخیمی - مولوی - جبلی - فخرالدینی - عزیزی - سدابی.

با نهایت تأسف و تاثر درگذشت شادروان بانو درخشنده اعتمادرا به اطلاع دوستان و آشنایان میرساند. مجلس ترحیم آنمرحومه روز سه‌شنبه ۵۹/۱۱/۷ از ساعت ۲الی ۵ بعدازظهر در خیابان دکتر شریعتی، پل رومی، خیابان قیطریه، نرسیده به باغ قیطریه کوچه سعید، پلاک ۲۰ طبقه اول منعقد می باشد.

خانواده های: اعتماد - اصغریان - غفوری - ظهراب خائی - زمردی - لشکری - اصغری - حصاری - رحمانی - پیرزاده - نورخواه - طالبی - احدزاده - ملکی - میکائیلی - رصدی - شاهید - علوی - تقی زاده

بسمه تعالی

با کمال تاسف فوت نابهنگام شادروان مرحوم قنبرعلی صادقی نراقی را باطلاع دوستان و همشهریان عزیز میرساند مجلس شب هفت آنمرحوم در روز پنج‌شنبه ۵۹/۱۱/۹ در سالن شماره یک بهشت زهرا از ساعت ۳- الی ۵ بعدازظهر منعقد میباشد وسیله ایاب و ذهاب راس ساعت ۲ بعدازظهر همانروز از جلو منزل آنمرحوم آماده جهت حرکت به سرمزار میباشد.

خانواده صادقی نراقی و وابسته

خانواده های آزادی راد - صدری نائینی - فردین - بقائی - سپاسی - ابوطالبی - پزشگی - آزادی بخش - هدایت - ابوالفضلی - غروی.

بانهایت تاسف درگذشت افراسیاب آزاد (آزادی راد) بزرگ خاندان را به اطلاع دوستان و آشنایان میرساند مجلس ترحیم آن مرحوم روز ۳ شنبه ۷ بهمن ماه از ساعت ۲ الی ۴ بعدازظهر در مسجدالجواد منعقد خواهد بود.

بستگان. دوستان. آشنایان پدرم ابوتراب ندیمی بسرای باقی شتافت. ختم مردانه و زنانه سه شنبه ۷ بهمن ماه ساعت ۲ الی ۴ بعد از ظهر در مسجد علی ابن ابیطالب واقع در جاده تهران نو، ایستگاه ارباب مهدی پانزده متری برف منعقد است.

باقی بقایتان حسن ندیمی

هوالباقی

با نهایت تاسف فوت مرحومه مغفوره خانم محترم صدری را باطلاع میرساند مجلس ختم آن مرحومه روز سه شنبه ۱۳۵۹/۱۱/۷ از ساعت ۳ تا ۵ بعد از ظهر در منزل شخصی برگزار میشود.

خانواده های صدری. بنی صدر. بویر احمدی. فرازی. ختائی زاده. خزانه دار. مهندس آشوری. باوفا. رحیمیان. بیات.

آدرس: جاده قدیم شمیران. خیابان قیطریه. خیابان فاطمیه. نبش مهر هفتم منزل دکتر فرازی

همکار عزیز جناب آقای جعفری خبرنگار روزنامه اطلاعات در اصفهان

بانهایت تاسف فوت نابهنگام همشیره تان را از طرف خودوخانواده تسلیت عرض نموده ازخداوند متعال برای شما و بازماندگان آن مرحوم صبر و توفیق مسئلت می نمائیم.

سازمان مطبوعاتی پخشینگ استان اصفهان - عطائی

بدینوسیله مصیبت وارده را به آقای مسعود حقایقی وخانواده محترم تسلیت عرض میکنیم

خانمها خلیلی فرد - اردوخانی - نصیری و یونانیان - فیضی - معتضدی - آقایان امیری - دانش زاده - نراقی - خوشنویس - فیضی - زمانی - حصفی - رضازاده صابر - رکنی - مکاری - عالیرائی - پیرزاد - صداقت - کرمانی - اصلانپور - شاملو - وزین پور - فرشچیان - سلماسی - ساسان فر - مشهدی ملک وکیانا

یادبود

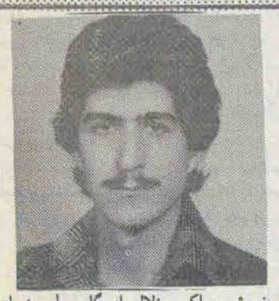

ای چشمه پر خروش و پاک و زلال، ای گل معطر و زیبای باغ زندگیم، ای کوه پایدار و مغرور و ای خورشید زندگی بخش. به آسمان بنگر که بسان روح تو چه عظیم و پرستاره است. با من به آسمان بنگر که مانند قلب پرخون تو عظیم است و به ضربان قلب من گوش فرا ده که با هر آهنگ ترا میخواند، چشمان همیشه منتظرم هنوز همه جا بدنبال تست و هنوز رفتنت را باور ندارم و بی تو احساس پوچی و غمی جانگاه وجودم را میخورد.

دومین سالگرد دانشجوی شهید سیدعباس موسوی عراقی یاد او و تمام شهدای ششم بهمن سال پنجاه و هفت را گرامی میداریم.

با درود به روح پاک او و یارانش خواهر همیشه داغدار تو

روز ۳ شنبه ۷ بهمن ماه چهلمین روز درگذشت همسر و پدر عزیزمان را گرامی داشته و مخارج آنرا صرف امور خیریه مینمائیم

خانواده های رجائی - هروی

محمود عزیز

دومین سال مفارقت آن سفر کرده چنان برای ماجانگداز است که در تمام ذرات وجود ترا احساس می کنیم و یادت هرگز از خاطر ما محو نخواهد شد.

خانواده خداطلب

بدینوسیله باطلاع میرساند مراسم چهلمین روز درگذشت شهیدناکام محمدعلی علی (مهران) پاسدار شانزده ساله انقلاب در روز ۵ شنبه نهم بهمن ماه از ساعت ۲ تا ۴ بعدازظهر در مسجدجامع کرشنه مهران شهر عوض) واقع در خیابان کرشنه شهرباز منعقد می گردد.

تشکر

بدینوسیله از کلیه دوستان و آشنایان و همکاران محترمی که در شهادت عزیزمان سرهنگ خلبان محمدحسین قهستانی ما را حضورا یا از طریق تلفن جراید مورد تفقد قرار داده و اظهار همدردی نمودند تشکر و سپاسگزاری می نمائیم.

خانواده قهستانی

بدینوسیله از کلیه سروران واقوام و دوستان درتهران و شهرستانها که باتلفن و تلگراف و یا آگهی و درج درروزنامه ها و تشکیل مجالس ترحیم و شرکت درمجالس تشییع وترحیم و شب هفت برادر عزیزم علی اصغر ملایک صفت را قرین لطف خود فرمو دند سپاسگزارم

محمود ملایک صفت

تسلیت

جناب آقای دکتر خصوصی

جناب آقای مهندس خصوصی

گروه صنعتی و معدنی آریا تهیه کننده پودر های صنعتی مصیبت وارده را به آن جنابان تسلیت میگوید.

جناب آقای بهروز سرمدی

خبردرگذشت ناگهانی پدرگرامیتان ما را بسیار متاثر کردبدینوسیله تسلیت خود را به شما و خانواده گرامیتان ابراز میداریم.

کانون خلبانان و مهندسین پرواز ایران

همکار گرامی سرکار سرگرد ساعد

با اندوه فراوان مصیبت وارده را تسلیت میگوئیم.

از طرف همکاران اداری شما سیدکمال الدین امامی

خانم سیمین کریمی حقیقی

با نهایت تاسف درگذشت نابهنگام همسر گرامیتان دکتر پرویز مشکریز را به شما و خانواده محترم تسلیت می گویم ما را در غم خودشریک بدانید.

تنکابن - شیرین سهراب - داراب - صادق کریمی حقیقی

خانواده محترم رنج کشان و هنرور

شهادت پرافتخار محمدرنج کشان را تبریک و تسلیت می گوئیم.

خلیل حاجی باشی سرپرست روزنامه انقلاب اسلامی در مرکز

بهشهر - آقای ناصر مهدیان

شهادت پرافتخار برادرت را تبریک و تسلیم میگوئیم.

یعقوب اصلان پور و خانواده

سرکار سرگرد بالازاده

مصیبت وارده را تسلیت میگوئیم

از طرف همکاران شما سیدکمال الدین امامی

خانواده محترم لواسانی

مصیبت وارده را تسلیت عرض می نمائیم

بهروز واحدی و بانو

خانواده محترم کسرائی و ملکیان

درگذشت حسرت بار عزیز از دست رفته ما را به ماتم برد آتش نه بر تن او که بجان ما نیز افتاد شکیبائی همه داغدیدگان بویژه مادر دردمند و فرزندان آن شادروان را از خداوند دادار آرزو دارند.

عفت - اقدس - منصور - منوچهر - اشرف امامیان - نورالدین جاسب

چهار منطقه در داخل خاک عراق زیر آتش گرفته شد

● آبادان

– طی دو روز اخیر، نبرد بین حق و باطل درجبهه‌های آبادان جریان داشت و رزمندگان شجاع اسلام همچنان مواضع نیروهای دشمن را زیر آتش توپخانه قرار دادند و تلفاتی نیز به آنهاوارد کردند. دراین مدت مناطق مسکونی شهر آبادان بطور پراکنده هدف آتش توپخانه دشمن قرار داشت وبه چند خانه خساراتی وارد شد.

● اهواز

– پس از چند روز که شهر اهواز در آرامشی نسبی بسر میبرد در ساعت ۱۶ دیروز یک گلوله سمی ازنوع (ا – پی – دی – اس) برروی این شهر بطور بی‌هدف شلیک شد که خوشبختانه خسارتی ببار نیاورد.

همچنین برادران جان برکف پاسدار طی یک رشته عملیات متهورانه در محور کرخه‌کور موفق شدند خسارات وتلفات سنگینی بر نیروهای دشمن وارد کنند.

دراین عملیات حدودسی تن از افراد دشمن، به‌هلاکت رسیدند و تعداد زیادی از آنان زخمی شدند. همچنین یک‌ستگاه تانک – یک نفربر ویک کامیون حامل مهمات نیروهای عراقی منهدم شدند – این گزارش‌حاکی است براثر این عملیات یک انبار بزرگ زیرزمینی مهمات دشمن نیز منفجر شد ودرنتیجه انفجار آن به چندین دستگاه تانک ونفربر دشمن‌نیز آسیب‌هائی وارد آمد همچنین مواضع‌صدامیان در ملیجان بیوض ودیگر جبهه‌های اهواز از صبح دیروز زیرآتش توپخانه رزمندگان ارتش‌جمهوری اسلامی ایران بود که براثر آن تلفات‌و خساراتی بردشمن وارد آمد، یکی از فرماندهان نظامی دراین منطقه گفت علاوه براین برادران ارتشی‌توانستند سه دستگاه تانک دشمن را به همراه خدمه آنها منهدم کنند.

همین منبع افزود که در دو روز گذشته نیروهای اسلام موفق شدند با آتش توپخانه پنج دستگاه تانک دشمن را منهدم کرده و۱۰ نفر از قوای دشمن را بهلاکت برسانند. دراین درگیری ها سه نفر از سلحشوران اسلام بدرجه رفیع شهادت نائل آمدند.

● سوسنگرد

– طی سه روز اخیر، رزمندگان اسلام موفق شدند ۵۲۲ مین ضد تانک و ضدنفر را کشف وخنثی کنند. همچنین طی دوروزگذشته درجبهه‌فارسیات برادران پاسدار واحد خمپاره‌انداز موفق شدند ۱۰ نفر از سربازان دشمن را کشته و ده نفر دیگر را زخمی کنند. درهمین مدت نیز یک نفربر عراقی منهدم شد. در این درگیری به هیچ یک از رزمندگان اسلام آسیبی نرسید.

ستاد امداد و درمان خوزستان نیز اطلاع‌داد که در ۲۴ ساعت اخیر ۶ تن از دلاوران‌اسلام که در ستیز با دشمن در جبهه‌های دارخوین، سوسنگرد و جلالیه مجروح شده‌اند، به بیمارستانهای اهواز منتقل شدند.

در پاسخ آتش‌خمپاره متجاوزین عراقی مواضع آنها در غرب سوسنگرد توسط خمپاره اندازان رزمنده اسلام درهم کوبیده شد و متجاوزین عراقی متقابلا" درساعت ۱۲/۳۰ دیروز با موشکهای کاتیوشا شهر سوسنگرد را زیر آتش گرفتند.

همچنین یک میدان مین که دشمن در جبهه الله‌اکبر کار گذاشته‌بودند توسط برادران ارتشی کشف و خنثی شد. این برادران توانستند یک دستگاه لودر و دو دستگاه بولدوزر دشمن را نیز سالم به غنیمت بگیرند.

● دزفول

– پس از یک آرامش نسبی سه روزه شهردزفول بعدازظهر پریروز باردیگر هدف توپخانه دور زن عراقی قرارگرفت.

یک مقام آگاه‌در سپاه پاسداران انقلاب‌اسلامی دزفول در ساعت ۱۷و ۲۰دقیقه دیروز بااعلام این‌خبر گفت این شلیکها خوشبختانه تلفات وخسارتی ببار نیاورده است.

پریروز نیروهای عراقی با توپخانه دوربرد، پنج ساعت شهر شوش‌واطراف آنرا زیر آتش قراردادند که براثر آن دوتن که یکی از آنها کارمند زن بیمارستان شوش بوده است‌شهید شدند.

● غرب کشور

– برپایه آخرین گزارشهائی‌که تاساعت ۱۷/۱۵دقیقه دیروز رسیده است رزمندگان جمهوری‌اسلامی ایران درجبهه‌های‌ذهاب قصرشیرین – گیلانغرب – سومار ومیمک دراستانهای کرمانشاهان وایلام با آتش دقیق توپخانه و خمپاره‌انداز– نیروها و تجهیزات وسنگرهای دشمن‌را زیر آتش گرفتند و تلفات وخساراتی بر دشمن وارد کردند برپایه همین‌گزارش درجبهه میمک نیز نبرد شدید با توپخانه وخمپاره‌اندازدر طول روز جریان داشت آمار دقیق تلفات و ضایعات دشمن دراین درگیری هنوز گزارش‌نشده است.

رزمندگان اسلام روزشنبه گذشته یکدستگاه خودرو حامل مهمات دشمن‌را در حوالی نوسود به آتش کشیدند و یک خودرو دیگر آنهارا ازکار انداختند وباشلیک خمپاره هفت نفرازنیروهای دشمن را درقلاره به هلاکت رساندند.

دربی ادامه پاکسازی منطقه نوسود از وجود دشمن، سحرگاه روزجمعه گذشته نیروهای رزمنده انقلاب – ارتش – سپاه پاسداران – ژاندارمری ونیروهای مردمی دریک تهاجم برعلیه عناصر عراقی موفق شدندتعداد چهل‌نفر از نفرات دشمن را به هلاکت برسانند و تعداد زیادی از آنان را مجروح کنند، بصورتی که دشمن با تحمل این ضربات کوبنده وادار به ترک قسمتی ازسنگرها ومواضع خود شد. دراین عملیات پنج‌تن ازبرادران پاسدار به درجه رفیع شهادت نائل آمدند.

رزمندگان ارتش – سپاه پاسداران – بسیج و ژاندارمری، بایاری دلاوران هوانیروز دریکی از جبهه‌های نبرد یک قبضه توپ – یک آتشبار ضدهوائی و دوانبار مهمات دشمن متجاوزرا منهدم کرده وبیش از پانزده تن ازافراد دشمن را بهلاکت رساندند.

همچنین یکی ازفرماندهان ارشد ارتش در جبهه‌های غرب کشور در باره نقش این لشگر در نبرد با دشمن اعلام کرد رزمندگان این لشگر تاکنون تلفات وخسارات سنگینی به قوای متجاوز عراق وارد کرده‌اند. وی تلفات وارده به دشمن‌را از آغاز نبرد بارزمندگان این لشگر ۴۳۷۵ نفرکشته، ۸۸۲ نفر مجروح و۵۰۲ نفر اسیر برآورد کرد و خسارات وارده بدشمن متجاوز را نیز انهدام ۲۳۵ تانک – ۲۴۸دستگاه انواع خودرو – ۷۲قبضه سلاح سنگین شامل موشک توپ وخمپاره‌انداز – ۳۳ نفربر – یازده فروند هلیکوپتر وپنج فروند هواپیمای دشمن اعلام کرد.

وی گفت درمنطقه عمل این لشگر تاکنون هزار و شصت وپنج مین که به‌وسیله دشمن کارگذاشته شده بود، کشف وخنثی شد.

دراین گفتگو شمار شهیدان این لشگر ازآغاز جنگ تاکنون ۱۲۸ شهید، ۶۸۰ مجروح و ۱۴ اسیر اعلام شد.

همچنین درسنندج‌دیروز چهارنفر از افراد مسلح غیرقانونی توسط رزمندگان شجاع پاسدار دستگیر شدند که از آنها سه قبضه تفنگ ژ– ۳ ویک قبضه برنو بدست آمد.

ضمنا سه نفر ضدانقلاب که از اعمال خود پشیمان شده‌اند، خودرا به لشگر اسلام تسلیم کردند و دو قبضه تفنگ برنو یک‌قبضه تفنگ ژ–۳ متعلق بخودرا تحویل دادند.

روابط عمومی سپاه پاسداران انقلاب اسلامی مریوان اعلام کرد طی‌دو روز گذشته مبادله آتش توپخانه درجبهه‌های مریوان ودزلی بین رزمندگان اسلام‌وسربازان عراقی ادامه داشت که درآن تعدادی از چادرهای افراد دشمن به‌آتش کشیده شد و دوقبضه توپ، یک ساختمان‌وچهار خودرو دشمن درآن‌سوی مرز منهدم شد.

درهمین جبهه روز سی‌ام دیماه مدافعان انقلاب با آتش توپخانه خود در منطقه "توت‌ماس" ۲۴ عراقی‌را به هلاکت رساندند و۱۲ نفر دیگرشان‌را زخمی کردند، در این عملیات یک خودرو مهمات عراقی‌ها منهدم‌و چهار قبضه توپ فعال– یک خودرو نفربر ویک چادر مخابرات آنها منهدم شد.

اطلاعیه سپاه پاسداران انقلاب اسلامی

بسمه تعالی

تلاش برادران دلاور سپاه پاسداران وارتش جمهوری اسلامی‌درجبهه های نبرد اسلام وکفر نوید بخش پیروزی‌لشگریان اسلام وسقوط بنای ننگین ظالمان وستمگران زمان‌است. حاصل پاره‌ای از عملیات دو روز گذشته این جان برکفان باین‌شرح است:

۱– واحد خمپاره‌انداز برادران پاسدار درمحور حمیدیه – سوسنگرد صدمات سنگینی‌بردشمن متجاوز وارد ساخت. خسارات وارده به دشمن شامل انهدام ۵ دستگاه تانک، دو دستگاه نفربر، یک دستگاه خودرو و ۵ قبضه تیربار کالیبر ۵۰ میباشد. همچنین در جریان این درگیری ۱۸ نفر از مزدوران متجاوز کشته وبارخمی شدند.

۲– در ادامه پاکسازی منطقه نوسود که با همکاری برادران سپاه و ارتش وژاندارمری و نیروهای مردمی‌صورت گرفت، تعداد زیادی از سنگرهای دشمن تصرف و دشمن باجا نهادن ادوات جنگی خویش متواری گردید. دراین عملیات نیز چهل تن از فریب خوردگان صدامی بهلاکت رسیده وعده‌ای نیز مجروح شدند.

۳– دراثر آتش خمپاره‌انداز برادران پاسدار غرب سوسنگرد یک دستگاه لودر ودو سنگر انفرادی دشمن به تصرف سپاهیان اسلام درآمد. دراین درگیری به نیروهای انقلاب اسلامی هیچگونه آسیبی وارد نیامد. درضمن اوضاع شهر باوه کاملا آرام‌بوده وگزارش مربوط‌به درگیری بدینوسیله تصحیح می‌گردد.

روابط عمومی ستادمرکزی سپاه پاسداران انقلاب اسلامی

اطلاعیه شماره ۳۸۴ ستاد مشترک ارتش

تهران – خبرگزاری پارس – اطلاعیه‌شماره ۳۸۴ ستاد مشترک ارتش جمهوری اسلامی ایران عصر دیروز باین شرح انتشار یافت:

بسمه تعالی

سلحشوران دلاور نیروهای مسلح‌جمهوری اسلامی ایران با قلبی آکنده از خلوص وایثار و صداقت سالگرد میلاد باسعادت فخر رسل، نبی‌اکرم، محمد بن عبداله(ص) منجی مستضعفان جهان و مولود خجسته امام جعفر صادق(ع) را به پیشگاه‌مبارک مهدی موعود عجل‌اله تعالی فرجه الشریف‌و نایبش امام خمینی و بمردم مسلمان و از بندرسه ایران نبریک عرض مینماید و امیدوارند مجاهدات شبانه‌روزی آنان در پاسداری از رسالت و محتوای انسان‌ساز انقلاب محمدی مورد قبول خاتم‌النبیین قرار گیرد و سرانجام همه مستضعفان جهان بااقتداء به تعلیمات و پیام حضرتش به وعده خداوندی بوراثت زمین نائل شوند.

بخشی از تلاشهای مبارزان صحنه‌های نبرد و وضع کلی جبهه‌های جنوب و غرب کشور در روز سوم بهمن‌ماه ۵۹ به آگاهی میرسد:

۱ – با اجرای آتش رزمندگان جان‌برکف نیروی زمینی ارتش جمهوری اسلامی ایران تعداد پنج‌دستگاه تانک، یکدستگاه لودر، یکدستگاه نفربر و ۲ قبضه تیربار دشمن درحوالی کرخه بکلی نابود گردید و چهل و پنج تن از تجاوزگران کشته و یا زخمی شدند.

۲ – در نتیجه اجرای آتش مدافعان انقلاب اسلامی درمنطقه خوبین‌شهر بمواضع متجاوزان‌آسیب فراوان وارد شد. یکتن از پرسنل رزمنده نیروی دریائی ارتش جمهوری اسلامی ایران دراین منطقه براثر آتش خمپاره‌انداز دشمن شهید شد و نیروهای خودی با کشودن آتش ۲تن از مزدوران صدام را بهلاکت رساندند.

۳ – هلیکوپترهای هواپیمائی نیروی زمینی ارتش جمهوری اسلامی‌ایران (هوانیرور) باپشتیبانی توپخانه مناطق البحار، کوت‌الزین، ام‌الرصاص و الدویب را زیرآتش قرار داده و تلفات وخسارات قابل ملاحظه‌ای بقوای دشمن مستقر درمناطق مذکور وارد ساختند.

۴ – شهر قهرمان آبادان زیرآتش سلاح‌سنگین دشمن قرار داشت که در نتیجه چندباب منزل مسکونی منهدم و دچارحریق گردید. براثر اجرای آتش توپخانه مزدوران به یک بیمارستان در شوش خساراتی وارد و یک کارگر شهید شد.

۵ – قهرمانان خستگی‌ناپذیر ژاندارمری‌جمهوری اسلامی ایران دریکی از جبهه‌های غرب کشور ضمن نبرد رویارو با مزدوران عراقی توانستند چندین سنگر دشمن متجاوز را منهدم و تلفات‌زیادی‌بآنان وارد سازند.

در این‌عملیات یکتن از سرباران اسلام بدرجه شهادت نائل شد، یکتن نیز مجروح گردید. در جبهه دیگری درهمین منطقه‌یک پاسگاه یک قبضه موشک‌انداز یک‌انبار مهمات و یکدستگاه خودروحامل مهمات دشمن بآتش کشیده شد و منهدم گردید و پانزده‌تن از قوای کفر کشته شدند.

ستاد مشترک ارتش جمهوری اسلامی ایران

اطلاعیه شماره ۳۸۵ ستاد مشترک ارتش

اطلاعیه شماره ۳۸۵ ستاد مشترک ارتش جمهوری اسلامی ایران عصر دیروز بدین شرح انتشار یافت.

بسمه تعالی

هم‌میهنان عزیز و انقلابی ایران قسمتی از عملیات رزمندگان نیروهای مسلح جمهوری اسلامی ایران و چگونگی اوضاع جبهه‌های غرب و جنوب کشور در روز گذشته چهارم بهمن‌ماه ۵۹ به آگاهی میرسد:

۱ – روز گذشته در درگیریهای مهاباد، گروههای مسلح غیرقانونی به یک خودرو تدارکاتی ارتش جمهوری اسلامی ایران حمله کرده و تعدادی از سرنشینان آنرا به شهادت رسانیدند.

۲ – روز گذشته چهارم بهمن توسط آتش توپخانه و سلاحهای سنگین رزمندگان نیروی‌زمینی ارتش جمهوری اسلامی ایران مواضع مزدوران ارتش عراق در آبسوی مرزهای غربی ایران درهم کوبیده شد بطوریکه براثر این عملیات دونوپ، چهار کامیون، یک موضع توپخانه و تعدادی چادر گروهی دشمن به آتش کشیده و منهدم شد و حدود چهل‌نفر از مزدوران صدام کشته و مجروح شدند.

۳ – در جبهه اهواز رزمندگان نیروی زمینی توانستند حدود ۲۰ نفر از مزدوران ارتش عراق رابه هلاکت رسانیده و یک تانک دشمن را منهدم سازند.

۴ – روز گذشته مزدوران ارتش عراق شهر سوسنگرد را زیرآتش قرار دادند که متقابلا" نیروهای خودی مستقر در این جبهه مواضع دشمن را زیر آتش توپخانه‌و سلاحهای سنگین خود قرار دادندو خسارات وتلفات قابل ملاحظه‌ای به‌دشمن وارد ساختند.

۵ – درعملیات روز گذشته جبهه‌های دزفول رزمندگان جانباز نیروی زمینی با اجرای آتش توپخانه و خمپاره‌انداز برروی مواضع دشمن یک‌تانک سه‌کامیون، سه‌توپ و یک انبار مهمات دشمن را به آتش کشیده و منهدم ساخته و پنج‌نفر ازسربازان فریب‌خورده صدام را به هلاکت رساندند.

۶ – روز گذشته شهر آبادان بطور متناوب زیرآتش توپخانه و سلاحهای سنگین دشمن قرار داشت که درنتیجه تعدادی از خانه‌های مردم‌ویران و سه‌نفر از هم‌میهنان عزیزمان شهید و ۳۳ نفر نیز مجروح شدند. متقابلا" رزمندگان جانبازنیروهای اسلام دراین جبهه‌ها مزدوران عراقی را زیرآتش توپخانه و خمپاره‌انداز و سایر سلاحهای‌سنگین خود قرارداده و تلفات‌و خسارات قابل‌ملاحظه‌ای به مزدوران فریب خورده صدام وارد نمودند و یک‌تانک یک خمپاره‌انداز یک نفنگ ۱۰۶ یک کامیون و یک لودر دشمن را منهدم کردند. ضمنا" دراین عملیات از نیروهای خودی دونفر به درجه شهادت نائل‌کشته ویکنفر مجروح شد.

۷ – روز گذشته چهارم بهمن، جان برکفان هواپیمائی نیروی‌زمینی هوانیروز با کمک واحدهای توپخانه و سلاحهای سنگین دیگر یگانهای مستقردر جبهه‌های آبادان، خونین‌شهر در پاسخ به آتش مزدوران صدام مواضع مزدوران ارتش عراق رادر ام‌الرصاص و کوت‌الزین و قسمت غربی خونین‌شهر را زیرآتش قرارداده و خسارات وتلفاتی به دشمن وارد ساخت. از میزان تلفات و خسارات وارده به دشمن اطلاع دقیقی دردست نیست.

۸ – روزگذشته سه‌فروند از هواپیماهای متجاوز عراقی قصد حمله به خارک و جاسک و کیش راداشتند که براثر آتش پدافند هوائی رزمندگان ارتش جمهوری اسلامی ایران متواری شدند.

ستاد مشترک ارتش جمهوری اسلامی ایران

اطلاعیه دفتر امام

بسمه تعالی

پیرو اطلاعیه‌های مکرر دفتر امام خمینی که بوسیله رسانه‌های گروهی ورادیوتلویزیون به اطلاع عموم ملت شریف ومبارز ایران رسیده باز هم گروههای مختلف و علاقمندان دیدارحضرت امام خمینی رهبرانقلاب بدون اطلاع ودرخواست برای ملاقات در تهران و شهرستانها به اقامتگاه امام درجماران آمده تا جائیکه باکمال تاسف در روز گذشته یعنی ولادت حضرت ختمی مرتبت صلوات‌الله علیه دراثر ازدحام‌بی‌سابقه وعدم گنجایش خیابانها و کوچه‌های اطراف اقامتگاه ضایعات جانی ومالی زیادی ببار آمد وموجب تاثر شدید حضرت امام مد ظله‌العالی ومسئولین دفتر گردید.

بدینوسیله برای چندمین‌بار از عموم علاقمندان دیدارحضرت امام مصراً درخواست میشود بخاطر جلوگیری از تکرار اینگونه حوادث ناگوار ورعایت حال امام امت وآسایش همسایگان اقامتگاه وحفظ سایر جهات حتی‌المقدورسعی کنند به اقامتگاه نیایند وتقاضای ملاقات ننمایند و درصورت لزوم وضرورت هم بدون وقت قبلی و بخصوص درخارج ازوقت تعیین شده بهیچوجه به اقامتگاه مراجعه نکنند که منجر به ضایعاتی‌مانند گذشته نگردد. درپایان ضمن ابلاغ مراتب همدردی حضرت امام درموردضایعات وارده از خدای تعالی‌توفیق همگان را درانجام‌وظایف مذهبی‌وانقلابی‌مسئلت داریم وامید است با تذکرات فوق عذر مسئولین دفتر را درعدم پذیرش وقت ملاقات بپذیرند.

۵بهمن‌ماه ۱۳۵۹ – دفتر امام خمینی

بازدیدهای رئیس جمهور

از اردوگاه هلال احمر در اصفهان

اصفهان – خبرگزاری پارس – آقای دکتر ابوالحسن‌بنی‌صدر رئیس جمهوری در ادامه‌بازدید خوداز اصفهان‌بعدازظهر پریروز از اردوگاه هلال‌احمر که در محل انرژی اتمی این شهرستان برپا شده‌است دیدن‌کردو طی سخنانی‌درجمع‌مهاجرین گفت. شما که اینهمه‌رنج را تحمل کرده‌اید پس از بازگشت‌به‌خوزستان‌آنجا را خانه خود خواهید یافت و ما نیز همه نیروی خود را جهت بازسازی آنجا بسیج خواهیم کرد رئیس‌جمهور اظهار داشت نیروهای مسلح چنان عمل‌کرده‌اند که‌هم من‌و هم شمامطمئن به پیروزی هستید وامروز براثر اطلاعاتیکه بما رسیده رژیم بعث عراق در این جنگ زوال‌یافته و بخواست خدا صدام اواخرعمرخودرامی‌گذراند رئیس‌جمهور درسخنان خود خطاب به‌مهاجرین تاکید کرد بشما اطمینان میدهم که بزودی خانه‌هایتان از شر دشمنان آزاد خواهد شد و تا زمانیکه‌به‌آنجا برنگردید منهم از جبهه برنخواهم گشت و من در حضورشما ازاین‌رزمندگان‌جان‌برکف جمهوری اسلامی تشکر می‌کنم

در اردوگاه هلال‌احمر اصفهان ۱۲۱خانوارآسیب دیده از جنگ اسکان یافته‌اند.

از کارخانه هلیکوپترسازی

دکتر سید ابوالحسن – بنی‌صدر رئیس جمهور و فرمانده کل‌قوا پیش از ظهر پریروز از شرکت پشتیبانی و نوسازی هلیکوپترهای‌ایران بازدید بعمل آورد.

در این دیدار که چند ساعت بطول انجامید رئیس جمهور ضمن گفتگو با کارگران و کارکنان هلیکوپترسازی‌طی‌سخنان کوتاهی در جمع مدیران قسمت‌های مختلف این شرکت گفت: ما فقط در جبهه برای استقلال نمی‌جنگیم بلکه در همه‌جا سرگرم مبارزه هستیم در آنجا که تانکها، توپها، هواپیما و هلیکوپترها را تعمیر میکنند آنجا جبهه اصلی است زیرا از آنجا است‌که ما استقلال واقعی را بدست میآوریم.

همچنین‌رئیس‌جمهوری افزود: شاید ما به همت شما اولین کشور اسلامی باشیم که به استقلال واقعی دسترسی پیدا کنیم‌آنوقت‌مسائل‌مختلف خودبخود حل می‌شود.

از کارخانهٔ سازنده وسایل نظامی

دکتر سیدابوالحسن بنی‌صدر رئیس جمهوری و فرمانده کل قوا دیروز ازیکی از کارخانه‌های سازنده وسایل نظامی بازدید نمود.

رئیس جمهوری دراین بازدید در اجتماع مدیران و مسئولان این کارخانه سخنانی ایراد نمود.

فرمانده کل‌قوا درسخنان خود با اشاره به تلاش و کوشش شبانه‌روزی مهندسین، تکنسینها و کارگران در بازسازی وسایل نظامی از آنان تقدیرکرد.

مشروح سخنان رئیس جمهوری در شماره‌های آینده خواهد آمد.

دیدار گروهی از نمایندگان مجلس شورای اسلامی با رئیس جمهوری

عصر دیروز گروهی‌از نمایندگان مجلس شورای اسلامی با دکتر سید – ابوالحسن‌بنی‌صدر رئیس جمهوری و فرمانده‌کل‌قوا در تهران دیدار وگفتگو کردند. در این ملاقات در مورد مسائل ومشکلات گوناگون مملکتی و مسائل مربوط به جنگ تحمیلی رژیم مزدور عراق‌بحث و تبادل‌نظر شد. دراین دیدار همچنین در مورد وضع کلی جبهه‌های جنگ، اقدامات وعملیاتی که از آغاز جنگ تحمیلی در جهت بازسازی ارتش صورت‌گرفته‌است‌وچگونگی مقابله و مقاومت نیروهای دلیر و مسلمان ایرانی در جبهه‌های نبرد حق با باطل گفتگو شد.

سخنرانی دکتر باهنر در ساری

ساری – خبرگزاری پارس: دکتر محمدجواد باهنر وزیرآموزش وپرورش که برای شرکت در سمینار انجمنهای اسلامی فرهنگیان مازندران به این استان رفته است‌روز جمعه گذشته در جمع نمازگزاران این شهر حاضر شد و قبل ازخطبه نماز سخنانی پیرامون مسائل جاری کشور ایراد کرد.

وی نخست با اشاره به‌مسئله‌آزادی‌گروگانهای جاسوس آمریکائی گفت این عمل برای مردم ما و تمامی مردم‌زیر ستم دنیا مسئله مبارزه شدید با امپریالیزم آمریکا را مطرح کرد و اسناد این جاسوسخانه فاش شد. از جمله این اسناد مربوط به فعال کردن گروهکها در مدارس و نقاط حساس کشور و در نهایت تحریک مزدوران خارجی چون صدام برای تجاوز به ایران است.

وی در خاتمه از مردم خواست تا اجتماعات سیاسی و نمازجمعه را هرچه پرشکوهتر برگزار کنند و وحدت انقلابی خود را مستحکمتر نمایند.

اسامی وزرای کابینهٔ ریگان اعلام شد

روزنامه واشنگتن‌پست در شماره ۲۱ ژانویه خود اسامی و مشخصات وزرای کابینه ریگان را منتشر ساخته است. در کابینه جدید دونالدتی‌ریگن وزیرخزانه‌داری، کاسپرین برگه وزیردفاع ویلیام فرنچ اسمیت‌دادستان کل، ویلیام جی‌کیسی رئیس سازمان سیا، ریچارد شویکر وزیر بهداشت، مالکوم بالدریج وزیر بازرگانی درولویس وزیر ترابری، تول‌اج‌بل وزیر آموزش و پرورش، جان‌اربلاک‌وزیر کشاورزی، الکساندرهیگ وزیر امورخارجه، وزیرکار ریموند‌دونالوان، ساموئل در دیرس‌وزیر مسکن – جمیزجی‌وات وزیر کشور، جمیز بی‌ادوارد وزیر انرژی.

ضمنا" خانم جین جی‌کرات به نمایندگی آمریکا در سازمان ملل و ادوین مس به سمت وزیر مشاور ریگان در امور اجرائی انتخاب شده‌اند متن کامل اسامی وزرای کابینهٔ ریگان در شماره آینده درج خواهد شد.

مقامات واتیکان شرکت اسقف کاپوچی را در کنفرانس اسلامی منع کردند

طائف– خبرگزاری فرانسه واتیکان پیوستن کاپوچی اسقف سابق بیت‌المقدس را به هیئت مسیحیان فلسطینی برای شرکت در کنفرانس اسلامی مکه منع کرده است. یاسر عرفات رهبر سازمان آزادیبخش فلسطین که برای شرکت در کنفرانس وارد طائف شده بود در مصاحبه‌ای با نشریه انگلیسی زبان (عرب‌نیوز) ضمن اعلام این‌مطلب‌افزود: واتیکان این اقدام را تحت فشار رژیم‌اشغالگر قدس انجام داده است و ما از این مسئله شدیدا رنجیده – خاطر هستیم.

اسقف‌کاپوچی به‌اتهام حمل سلاح برای سازمان آزادیبخش فلسطین مدت دوسال را در زندانهای رژیم اشغالگر قدس گذرانید. وی بدنبال آزادی از زندان مستقیما در چندین مشکل خاورمیانه وارد بوده است و یکبار نیز مراسم مذهبی‌گروگانهای‌کاتولیک آمریکائی در تهران را انجام داد.

بقیهٔ سرمقاله

جو سیاسی فعلی احساس میکند وظیفه دارد که هرچه زودتر با ترتیب‌دادن جلسات متعدد "بحث‌آزاد" مساله گروگانگیری را در بوته نقد و بررسی قرار دهد و این فرصت را در اختیار افراد و افکار موافق و مخالف بگذارد تا با بازکو کردن نظرات و عقاید خود در قبال این مساله وبحث و بررسی بر روی آن به افکار عمومی جامعه امکان شنیدن همه حرفها و انتخاب بهترین آنها را بدهند

برای هرچه مشخص‌تر شدن مساله، محورهای بحث را بشرح زیر پیشنهاد میکنیم و از هم‌اکنون آمادگی خود را برای شرکت در هرگونه بحثی در این زمینه‌ها اعلام میداریم.

۱ – زمینه‌های سیاسی، اجتماعی، اقتصادی و فرهنگی موجود در جامعه که به تسخیر لانه‌جاسوسی انجامید.

۲ – تاثیر تصرف لانه‌جاسوسی در صحنه سیاست داخلی و بین‌المللی و اثرات متقابل ایندو بر یکدیگر

۳ – اسناد و مدارک لانه جاسوسی (اسناد افشا شده و افشا نشده).

۴ – تاثیر عمل گروگانگیری درسیاست داخلی آمریکا و نهضت‌های آزادیبخش جهان.

۵ – پیامدهای مثبت و منفی ماجرای گروگانگیری در کشور ما.

۶ – شرایط مجلس شورای اسلامی و نحوهٔ اجرای آن توسط دولت.

۷ – چشم‌انداز آیندهٔ این حرکت در ایران و جهان.

حمید سهیل

تهاجم چریکهای السالوادور ۱۲۰۰ کشته بهمراه داشته‌است

آسوشیتدپرس – مقامات صلاحیتدار در روزشنبه گفتند چریکهای چپگرا به کشتیهای ارتش حمله‌ور شدند و در دو شهرک اطراف پایتخت اقدام به‌سنگربندی‌کردند صدای تیراندازی‌های پراکنده در بخشهای مالاگا و سویاپانگو دو شهرک‌اطراف‌سان‌سالوادر شنیده میشود. لکن اخباری در مورد تلفات دریافت نشده است.

بگفته مقامات صلاحیتدار بامداد شنبه اجساد ۱۵ نفر که حدس زده میشود از هواداران چپگرا باشند در خیابانهای سانتاانا پیدا شدند که قربانیان آشکار یکی از چندین جوخه مرگ دست راستیها هستندکه در السالوادر فعالیت میکنند.

ظرف دوهفته اخیر "سانتا انا" دومین شهر پرجمعیت السالوادر صحنه زدوخوردهای شدیدی ازشروع تهاجم نهائی اعلام شده از سوی چریکها بوده است.

با اینکه تمام نقاط کشور تحت کنترل نیروهای دولتیست سخنگوی جبههٔ‌آزادیبخش ملی "فارا باندومارتی" متذکر شد که کنترل نقاط مختلف در دست چریکها است.

گزارشات غیرموثق مبنی‌بر زدوخوردهای شدید و اشغال حداقل چهار شهر در ایالت "چالاتنانگو" توسط چریکها در روز شنبه رسیده‌است. دولت‌دائما" ازطریق رادیوی ملی از چریکها میخواهد که دست از کشتار و آدم‌کشی بردارند و در این رابطه جواب همیشگی چریکها این است که تا زمانیکه ارتش [illegible]

فرماندهی هیئت حاکمه دمکرات مسیحی را شکست نداده‌ایم. اسلحه رازمین نخواهیم گذارد.

همچنین منابع دولتی گفته‌اند که دراثر حمله همه‌جانبه چریکها برای واژگون کردن‌دولت نظامی، غیرنظامی حاکم بر السالوادر که ازحمایت آمریکا برخوردار است حدود ۱۲۰۰ نفر کشته شدند.

آنها متذکر شدند که ۶۰ نفر از قربانیان از سربازان و مقامات نیروی امنیتی بودند.

بروز زدوخورد در روز شنبه آرامش‌نسبی‌پایتخت را بهم زد.

از زمانیکه قوای دولتی در خلال زدوخوردهای دوهفته پیش چریکها را از سنگرهای خود واقع در شهرک فقرزده مجیکانو" بعقب راند شهر در آرامش نسبی بسر میبرد.

در تحولات دیگر سرهنگ آدولفو ماجانو عضو سابق هیئت حاکمه سکوت دوهفته‌ای خود را شکسته، در یک پیام کتبی از هواداران خود در ارتش خواست که از ارتکاب جنایت‌خودداری ورزند.

مفاد پیامی که درجمعه گذشته از مخفیگاه "ماجانو" صادر و بدست‌خبرنگاران رسید، فاش نشد ولی حاوی این گفته صریح ماجانو بود که وی بهیچ یک از گروههای سیاسی موجود در این کشور اغتشاش زده، نخواهد پیوست.

"ماجانو" که یکی ازاعضاء تندرو هیئت حاکمه بود، در ماه دسامبر توسط فرمانده ارتش از کار برکنار شد.

این اقدام حضورنظامی در هیات حاکمه را به سرهنگ راستگرا جائیم عبدل کوینتر داد. دلیل رسمی اخراج ماجانو از هیئت حاکمه تحکیم رهبری اعلام شد.

روزنامه انقلاب اسلامی

صاحب امتیاز: سید ابوالحسن بنی صدر

مدیرمسئول: محمدجعفری

سردبیر: سیدجمال‌الدین موسوی

خیابان امام خمینی - مقابل اداره پست

منطقه ۱۱پستی

تلفن: ۳۲۸۵۴۱

ساعات شرعی بافق تهران

دوشنبه۶بهمن۵۹

برابر۹ربیع‌الاول۱۴۰۱

اذان‌مغرب	۱۷/۴۲
پایان‌شفق	۱۸/۵۱
طول‌روز	۱۲ساعت‌و۷
طلوع‌فجر(فردا)	۵/۳۵
طلوع‌آفتاب(فردا)	۷/۰۷
ظهرشرعی(فردا)	۱۲/۱۸
اذان‌مغرب(فردا)	۱۷/۴۳

توضیح: طول‌روز از طلوع فجرتا اذان مغرب‌محاسبه شده.

چاپ: شرکت ایرانچاپ