بشر عباد الذین یستمعون القول فیتبعون احسنه
مژده ده آن بندگان را که به سخن ها گوش فرا میدهند و از بهترین آنها پیروی میکنند

انقلاب اسلامی

چهارشنبه ۲ مهرماه ۱۳۵۹ - ۱۴ ذیقعده ۱۴۰۰ - ۲۴ سپتامبر ۱۹۸۰ - شماره ۳۶۰ - سال دوم
تکشماره ۱۵ ریال

فرمان امام: باید اشخاص و مقامات غیر مسئول از دخالت در امر فرماندهی خودداری کنند و فرمانده کل قوا به نمایندگی اینجانب و شورای فرماندهی مسئول امور جنگی هستند

در صفحه ۱۱

مصاحبه مطبوعاتی فرمانده کل قوا

اگر ابرقدرتها به عراق کمک نرسانند، دولت عراق قادر نخواهد بود به جنگ تجاوز کارانه خود ادامه دهد

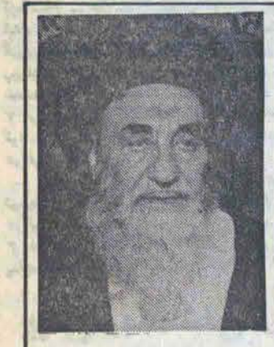

پیامهای آیات عظام گلپایگانی - نجفی مرعشی - شیرازی

در صفحه ۱۱

نیروی هوائی عراق کارآئی نظامی خود را از دست داده است

دکتر ابوالحسن بنی‌صدر رئیس‌جمهوری و فرمانده‌کل نیروهای مسلح جمهوری‌اسلامی بعد ازظهر دیروز در یک مصاحبه رادیو تلویزیونی با شرکت‌نمایندگان خبرگزاری‌ها و مطبوعات و رادیو تلویزیونهای داخلی و خارجی شرکت نمود و ضمن پاسخ‌گوئی به سئوالات آنها موقع و موضع ایران را در قبال تهاجم نیروهای عراقی به خاک ایران تشریح کرد.

رئیس جمهور و فرمانده کل قوا در آغاز طی مقدمه‌ای اظهارداشت: دولت عراق سرانجام طرحی را که به گمان دشمنان انقلاب اجرای آن با سقوط نظام جمهوری اسلامی مقارن میشد، را شروع کرد و از دیروز ابعاد تازه‌ای به این تجاوز بخشید. ادعای دولت عراق اینست که ما مفاد قرارداد ۱۹۷۵ الجزیره را رعایت نکرده‌

درصفحه۳

علیرغم جنگ تبلیغاتی وسیع عراق

ارتش ایران فقط پایگاهها و مناطق نظامی عراق را هدف قرار میدهد

بیش از یکصدتن از مردم خرمشهر بشهادت رسیدند

ستاد ارتش از مردم قدردانی کرد

۲ خلبان عراقی در تبریز دستگیر شدند

درصفحات ۲و۱۲

جلسه شورای امنیت برای رسیدگی به نبرد عراق با ایران

صفحه آخر

دومین مهر بی‌طاغوت

دیروز شاهد بازگشائی مدارس کشورمان در دومین مهر پرمهر بی‌طاغوت بودیم. مدارسمان که همچون مساجدمان می‌بایست سنگر انقلاب و حافظ آزادی و تداوم‌بخش آن باشند، نخستین روز از دومین منزل را در طریق آزادی با راهپیمائی و تظاهرات آغاز کردند، و این خوشترین طلیعه ممکن برای طلوع سال تحصیلی جدید بود. و گرچه نونهالان حرکت‌آخرین و جریان‌ساز تاریخ ملتمان همچنان با صبر و سکوت چشم در راه رسیدن و دیدن و برچیدن ثمرات حرکت خود خواسته‌شان یعنی "انقلاب فرهنگی" و از آمدن اثرات آن بر نظام آموزشی دارند، ولی نیک میدانند که این نه راهی است که علیرغم بعضی و هم‌اندیشها، یک شبه بنوان رفت. بخصوص که کمربستن بقصد انقلاب فرهنگی از مقطع آموزشی، آنهم آموزش عالی، تنها "حرفیست از هزاران کاندر اشارت آمد". با همه این‌اصول این‌ملت انقلابی و آگاه دیریست که بمکتب نرفته، معرفت‌آموزصدمعلم بوده و خودبه دگرگون ساختن "ما بهانفسهم" شان کمر همت بسته‌اند و اینست که بی‌شک و بالضروره راه فلاح و رستگاریشان را نیز خواهند یافت.

دیروز بنا به دعوت فقیه عالیقدر حضرت آیت الله‌منتظری دانش‌آموزان سراسر کشور به تحکیم بیعت و وحدتشان با انقلاب اسلامی برآمدند، و چه خوش بود این دمیدن مهر و خوشتر آن که‌این تظاهرات و راهپیمائیها تدریجا به تظاهراتی ضد بعثی بدل شد و همچون رودهائی خروشان و هدف‌دار دانش‌آموزان دیروز و امروز، همه و همه را در برگرفت این ملت ستم‌دیده شکست چشیده و در هجران پیروزی نیاسوده، اینک چندی است که‌وصال‌پیروزی و از آن آزادی را آزموده، و در این آزمایش علیرغم تحلیلهائی که میگویند "انقلاب با آنارشی توام است" و با "آزادی مطلق پادزهر استبداد مطلق" است و علیرغم تجربه اندکی‌که بگواهی تاریخ در چگونه کار بستن این پادزهر آزادی داشته‌اند، لکه بصرافت طبع سربلند بیرون آمده‌اند. و اینک نیک می‌دانند که صاحبان تحلیلهای آنچنانی وقیحانه و مذبوحانه در پی آنند تا بهر طریق که بتوانند تحلیلهاشان را و نهایتا جهان‌بینی آزادی ستیزشان را مقرون به حقیقت و واقعیت بنمایانند. و به همین واسطه چندیست که پس از بطلان تمام سحرهاشان اینک به ساز ناساز تعطیل مدارس می‌دمند. این زمزمه که شاید همچون آوارهای قو بوقت تنها مردن بعضا" "حزن‌انگیز و دلنشین!" نیز باشد، آشارا حکایت از سرآمدن وقت سنگ‌اندازان و وقوع واقعه برای ایشان دارد. نونهالان حرکت‌ساز کشورمان که‌چراغ حقیقت‌بایشان همواره در دل فروزان است و ضرورت وجوب همواره آموختن و ار همه جا و همه‌کس آموختن ملکه ذهنشان، حرمت معلم و تعلیم و مدرسه را که همه باید سنگر انقلاب باشند و حافظ‌آزادی، می‌دانند. و بار می‌دانند آزادی آنگاه از دست‌میرود که نشناسیمش. اینست که با بهنیت دومین طلوع مهر آزادی، هشدار می‌دهیم که مبادا در پی فریب سرابی، کوثر آزادی، و انقلابمان را ارزان بفروشیم که در آنصورت کفران ورزیده‌ایم و جز ایمان بی‌تردید عذاب عظیم و آتش جهنم و خسران دنیا و آخرت خواهد بود. امید که‌اینچنین نباشد و دلمان همواره به بذر معرفت منور باد!

والسلام

دیروز راهپیمائی میلیونی وحدت باشکوه تمام برگزار شد

تهران - خبرگزاری پارس: به گزارش خبرنگاران‌خبرگزاری‌پارس از دانشگاه تهران از ساعت ۹ صبح دیروز دانش‌آموزان و گروه‌های مختلف مردم در حالیکه عکسهای امام خمینی را دردست داشتند و شعارهائی نظیر مرگ‌بر صدام، مرگ بر کارتر، مرگ بر مناطق، مرگ بر آمریکا میدادند، وارد دانشگاه میشدند و در زمین چمن دانشگاه اجتماع کردند در ساعت ۱۰ صبح زمین چمن دانشگاه مملو از جمعیت دانش‌آموزان و گروههای مختلف مردم بود و جمعیت اجتماع‌کننده در دانشگاه یکصدا شعار میدادند محصل محصل انقلابی دگر کن‌به فرمان امامت. توطئه بی‌ثمر کن، محصل بپاخیز مدرسه‌ها باز شد معلم بپا خیز کار تو آغاز شد، اسلام مکتب ماست خمینی رهبر ماست، خمینی پیروز است، صدام نابود است.

گزارش خبرنگاران خبرگزاری پارس حاکیست که در این‌اجتماع قطعنامه راه‌پیمائی ستاد برگزاری راهپیمائی و نماز وحدت باین شرح خوانده شد.

صفحه آخر

اثرات جنگ ایران و عراق بر اقتصاد عراق، منطقه و غرب

درصفحه۹

انعکاس رویدادهای ایران و عراق در جهان

درصفحات ۴و۱۲

آبونمان خارج از کشور
۳۲۸۵۵۹

روزها بر رئیس جمهور چگونه میگذرد

۱۳۵۹ - ۱۸ شهریور - ۱۴۰۰

اگر دروغ از این جمهوری رخت بربندد همه مشکلات کشور حل میشود

من گمان می کنم که خود مردم تناقضات را در همه این مواضع می‌یابند

بسم الله الرحمن الرحیم

کارنامه سه شنبه ۱۸ شهریور۵۹

صبح سفیر هند همراه وزیر دارائی هند پیامی از خانم گاندی نخست‌وزیر هند آورده‌بود و درباره روابط اقتصادی دو کشور صحبت کرد. من به او گفتم که ماتغییر رادر همین اجلاس اوپک مطرح‌خواهیم کرد باین صورت که از نظر ما کشورهای‌صنعتی از کشورهای نفت‌خیز نفت ارزان میخرند به لحاظ نقشی بزرگ که نفت دراقتصاد آنهادارد و کشورهای غیر صنعتی یابهتر بگوئیم کشورهائی که دارای اقتصاد مسلطی نیستند نفت‌را گران میخرند و ما جانبدار طرحی هستیم که اقلا عدالت رعایت بشود و طوری بشود که بهای گرانی کشورهای رشد نیافته نپردازند واین طرح را درهمین اجلاس اوپک طرح‌خواهیم کرد.

بعد در باره روابط اقتصادی دو کشور صحبت کردیم ومن به او گفتم که ما بسیار چیزهاست که میتوانیم خودمان بایکدیگر مبادله کنیم ونیازهایمان‌را برآورده بسازیم ومحتاج کشورهای صنعتی نشویم و حوزه فرهنگی ما امکان میدهد که اقتصاد بزرگی‌را دراین حوزه که از اقیانوس کبیر تا اقیانوس اطلس وسعت دارد بوجود بیاوریم واین حوزه بزرگ به ما امکان بدهد که دربرابر غولهای اقتصادی بایستیم بهرحال امیدواریم که مبادلات بازرگانی بین دو کشور توسعه پیدا کند.

بعد مخبران هندی مصاحبه‌ای انجام دادند و به سئوالات‌آنها جواب گفتم. بعد پیشمرگان گرد آمدند وتقاضائی داشتند ومطالبی عنوان میکردند که ماحصل این مطالب نکته‌ای که دراینجا بازگو بکنیم نیست. بعد خلبانی که بال هواپیمایش در مرز عراق براثر شلیک دشمن آسیب دیده بود وهواپیمارا سالم بزمین نشانده بود آمد ومطالبی درباره کم وکسریها گفت که بایدهرچه زودتر آنها را جبران کنیم.

و بعد آقای صدر وزیر بازرگانی آمد درباره مسائل گوناگونی مطالبی داشت که گفتگو شد بعد فرمانده نیروی دریائی آمد. بعد فرمانده سپاه بعد هم جلسه سه شنبه درهمان وقت بود که آمدند وگفتند آقایان هاشمی رئیس مجلس شورای اسلامی وآقای بهشتی مصاحبه کردند و باصطلاح لحن پرخاشگر داشتند در پاسخ به اظهارات من در میدان شهدا. اینکه این‌دو تن بخود زحمت اینگونه پاسخگوئی را داده‌اند. مرا از هرگونه توضیح دیگری بی‌نیاز میکند وامیدوارم‌مردم آنچه‌را که باید دانسته باشند.

اما دو سه نکته است که اینها مهم هستند برای اینکه مردم ازآنها آگاه بشوند یکی مسئله رادیو وتلویزیون‌که باید تحت نظر سه قوه باشد. این پیشنهاد از خود من بوده‌است. که درتهیه پیش نویس و چه در تهیه قانون اساسی مجلس خبرگان، آنچه پیشنهاد داده شده وتوضیحات من موجود است. برای اینکه ما میخواستیم‌سانسور در اخبار نباشد اخبار تحریف نشود وهمانطور که واقع میشوند به اطلاع مردم برسند.

در صفحه۲

هفتمین نمایشگاه بین‌المللی بازرگانی تهران از شما دعوت مینماید
از غرفه چکسلواکی بازدید فرمائید
شرح درصفحه چهارم

طالقانی و تاریخ منتشر شد

قابل توجه

اخیرا" اعلامیه‌ای تحت‌عنوان (لغو سودویژه اقدام ضدکارگری است) بنام کارگران شرکت شیمیکو صادر شده که مراتب از طرف ما کارگران این شرکت قویا" تکذیب میشود.

کارگران شرکت شیمیکو (سهامی‌عام)

رابه جزای خودشان برسانند. این
اریم کهاینها باآرامش بدون‌اینکه اصلا
خوفی درکارنیست‌اصلا" ،چیزی نیست
رف باملت‌ایران‌است‌که هم‌خونسردی
ن شایعه‌سازهارا جلویشان رابگیرند و
نخودم نماز‌دارم وهمه مطالب پیش
س‌جمهورو آقای نخست‌وزیر آمد اینجا
که‌محتاج به‌این بشود که یک بسیجی
باید آن‌روز که یک همچون امری واقع

راق دارم این‌است که‌ارتش عراق با
فداکاری است ومخالف کی؟ طرفدار
فراست برضدکی؟ برضداسلام. ارتش
الا آمده‌است واسم علی‌ابن‌ابیطالب
حسین‌بن علی‌سلام‌الله‌علیه رامی‌آورد
ی‌با آنها دشمن‌است‌بااسلام اصلا"
باید بداندکه‌این‌جنگ، جنگ‌با اسلام
چون جنگی برخلاف‌رضای خداست‌و
بخشیدبرآن کسانی‌که قیام‌کنند برضد
که‌خودصدام حسین به حسب حکم
دار کفاراست. طرفدار کارتراست‌و به
سن قوا اراو دارد به‌ایران حمله میکند
رامثل صدام‌حسین مثل سادات و امثال
ان حمله‌بکنندوبه‌ایران صدمه بزنند.
دانند این‌معنا راکه اگر خدای نخواسته
راق باایران طرف‌بشودو طرف شدن با
م و ضرردن به پیغمبر اسلام‌است به
صدام، به طرفداری‌از کارتر وملت عراق
د همانطوری دارد باشماعمل میکندکه
وما محمدرضا راببرون کردیم‌وشماهم
ازعراق باقیام‌نکنیدو نامقابله نکنیدبا
خواهد اسلام راازبین ببرد و
هم نه‌اینکه واقعا" عقیده دارد به او
همچون خیالی هم نداردمیخواهد
می بار بکند و ما جرمان این است که
جرمی که پیش صدام‌حسین‌بخشودنی
امریکاهستیم‌فلذا ماراهرچه میخواهد
داریم درمملکمان قرآن راترویج
م راداریم ترویج میکنیم‌و پیاده می‌
درسابق بوده‌است‌این آقاها را مجوس
م و برضدمسلمین هستندخودشان را
له‌علیه و اصحاب رسول‌الله می‌دانند
ین‌آدم آدم خطرناکی است‌برای ملت
اداست والا بعملت ماکه او نمی‌تواند
لرناک‌است و ملت عراق باید بانمام
فاسد راازبین‌ببرندو این‌جمعیتی که
ع اسلام و قرآن‌دارند عمل میکنند
رش عراق و صاحب‌منصب‌های ارتش
ن‌جنگ‌با اسلام‌است. جنگ با قرآن
ین ازاعظم محرمانی است‌که خدای
باهم همین‌کار را بکنیدکه‌ارتش ایران
طوریکه آنها رها کردند او را و متصل
ردند از پادگانها و متصل شدند به
تودمان راصرف این بکنید که این
ا بهشما تائیدمیکنداگرچنانچه قیام
یکی‌را خودمان بجای او بگذاریدما
ودشما، ارملت‌شمایک نفراداره کند
که برخلاف اسلام و برخلاف مصالح
فاسدرا از بین‌ببرید، باملت همراه
سین‌موافق‌نیست. یکروز هم موافقت
- کسی‌که بااسلام موافق‌است‌کسی که
قبله اوست نمیشودبایک آدم‌کافری
و درپناه کاربر وامثال کارتر دارد به
شودباوهمراهی بکنید. من به‌آنها
میتواند قیام‌کنندبرضداین‌آدم و
نشین‌اوبشوندوماهم تاییدتان‌میکنیم
ر نیست قرارکنندو جنگ با اسلام
نم باهمه قواقیام‌کنیدبرضداین آدم
ت. قیام او نسبت به‌ایران قیام کافر
شکراسلام‌است‌بایدباهمه قوا بااین
وماهم اگر چنانچه خدای‌نخواسته
م‌حسین و اربابهای صدام‌حسین،
م‌کردو امیدوارم به آنجائی‌رسدو اگر
ند.

والسلام علیکم ورحمه‌الله و برکاته

روزنامه
انقلاب اسلامی
صاحب امتیاز
سید ابوالحسن بنی صدر
مدیرمسئول: محمد جعفری
سردبیر:
سید جمال الدین موسوی
خیابان امام خمینی
مقابل اداره پست
تلفن: ۳۲۸۵۴۱

● در تبریز و کرمانشاه:

۹ میگ منهدم و ۹ تانگ به غنیمت گرفته شد

گرمانشاه ـ خبرنگار انقلاب اسلامی ـ طبق آخرین گزارشهای کسب شده از استانداری کرمانشاه و ستاد مشترک عملیات غرب کشور درگیری همچنان با شدت در نقاط مرزی ادامه دارد و طی درگیریهای روزگذشته در قصرشیرین ۸ نفراز برادران ما شهید و ۵۰ نفر زخمی شدند صبح امروز چند میگ عراقی که طبق‌گزارشهای مختلف از ۴ تا ۷ فروند اعلام شده‌اند، به کرمانشاه، سنندج و اسلام‌آباد حمله کردند که توسط برادران ارتشی رزمنده ما ۳ فروند از میگهای مهاجم عراقی ساقط شدند.

همچنین درپی حمله مزدوران عراقی به شهر مرزی قصرشیرین توسط برادران غیور ارتشی و پاسدار دو نفربر منهدم و جمعا ۹ تانگ عراقی به غنیمت گرفته شد که ۳ فروند از تانکها کاملا سالم هستند. ۳ نفر از خدمه تانکها دستگیر شدند و ۵ سرباز عراقی نیز به ایران پناهنده شدند.

بیش از یکصدتن ازمردم خرمشهر بشهادت رسیدند

خرمشهر ـ خبرنگار انقلاب اسلامی ـ روز گذشته براثر حملات پی‌درپی مزدوران عراقی شهر خرمشهر یکپارچه تعطیل شد و بنابه دستور استاندار مدارس این شهر تا اطلاع ثانوی تعطیل اعلام گردید. صبح دیروز براثر ترکش خمپاره بیش از ۱۰۰ نفر از مردم کوچه وبازار خرمشهر به شهادت رسیدند. بیشترین حملات در خرمشهر به مناطق مسکونی از جمله خیابان ستاپ، مولوی میدان شهدا، کوی راه‌آهن، سرخانه‌و صددستگاه بود. بدنبال این‌حملات مردم خرمشهر به شهرهای شوشتر و اهواز انتقال داده شدند. بدین ترتیب که:

اولین خمپاره در ساعت ۸/۳۰ صبح دیروز در مقابل درب ستاپ منفجر شد که دراثر انفجار آن ۸ تن به شهادت رسیدند.

دومین خمپاره در منطقه معموری منفجر شد یکی از شاهدان عینی که ۲۰ تن از دوستانش را از دست داده بود گفت: ما درکنار دیوار پناه گرفته بودیم که خمپاره درست درصد قدمی ما بزمین خورد، خبرنگار ما نیز که چنددقیقه پس از انفجار در محل حاضر شده بود گزارش داد که پس از ترکش خمپاره تا شعاع ۲۰ متری دیوارهای اطراف محل حادثه به عمق ۵ سانتیمتر فرورفتگی پیدا کرده بودند و حتی کسانی که داخل خانه‌های خودبودند نیز آسیب رسیده.و در منطقه معموری پس از حادثه، جوی خون جاری شد. از صبح روز گذشته تا آخرین لحظات دیشب قبرستان خرمشهر مملو از کسانی بودکه نزدیکان خود را براثر حمله ناجوانمردانه مزدوران عراقی از دست داده بودند و آنها را بخاک می‌سپردند.

آتش‌نشانی‌خرمشهر که در طی ۲۴ ساعت گذشته یکی از پرکارترین نهادها بوده موفق شد روز گذشته حدود ۱۱ منطقه آتش گرفته شهر را خاموش کند.

سرپرست آتش‌نشانی که از کمبود وسایل آتش‌نشانی گله داشت از شهرهای دیگر که منطقه جنگی نیستند خواست که وسایل‌آتش‌نشانی خود را به خرمشهر منتقل کنند تا آتش‌نشانی خرمشهر بتواند در مواقع ضروری آتش را مهار کند.

۲ خلبان عراقی در تبریز دستگیر شدند

تبریز ـ خبرنگار انقلاب اسلامی ـ ساعت ۷/۱۵ صبح امروز دو میگ عراقی مجددا پایگاه هوائی تبریز را مورد حمله قرار دادند. که متقابلا با آتش ضدهوایی نیروهای مسلح ایران یک میگ سقوط و یکی دیگر متواری شد.

حسین‌خواه معاون سیاسی استانداری آذربایجان شرقی در یک گفتگوی تلفنی باخبرنگار ما ضمن اعلام این خبر اضافه کرد روزگذشته ۸ میگ عراقی‌دیگر به حریم‌فضائی‌ایران تجاوز کردند و پایگاه هوائی و ایستگاه‌رادار در تبریز را زیر آتش‌گرفتند که خساراتی به این دو محل وارد آمد. با جوابگوئی نیروهای انتظامی ۵ میگ عراقی منهدم شد. ضمنا در این حمله دو خلبان عراقی زنده دستگیر شدند و بنا به اظهارات خود ایشان آنها را به زور مجبور به این کار می‌کنند و اصلا به این کار راضی نیستند و دوستار و پشتیبان امام می‌باشند.

تلاش عراق برای بمباران زیار تگاهها

اهواز- معاون سیاسی اداری استانداری خوزستان در یک گفتگوی تلفنی باخبرگزاری پارس در رابطه‌با اقدامات‌بیشرمانه و ضداسلامی رژیم مزدور بعث عراق اظهارداشت‌که برابر اطلاعات واصله صدام ـ حسین خائن درصدداست‌با بمباران زیارتگاهها واماکن مقدسه چنین وانمودکندکه‌نیروهای مسلح جمهوری‌اسلامی ایران دست به چنین اعمالی میزنندبرملت مسلمان عراق است‌که فریب اینگونه توطئه‌های رژیم بعث‌عراق را نخورند.

سیستان و بلوچستان کاملا آرام است

زاهدان-مسئولان ارتش وژاندارمری‌جمهوری اسلامی ایران در زاهدان دریک تماس تلفنی باخبرگزاری پارس اظهار داشتندپرسنل دلیر ارتش و ژاندارمری جمهوری اسلامی ایران هوشیارانه از مرزهای زمینی‌ودریائی‌حفاظت کرده و با آماده‌باشی‌کامل کلیه مناطق استان سیستان و بلوچستان رادر کنترل خوددارندو درحال حاضر نیز این منطقه کاملا" آرام میباشد.

تصرف قصرشیرین ومحاصره آبادان وخرمشهر تکذیب شد

خبرگزاری پارس-گزارش خبرگزاری عراق را که خبرگزاریهای خارجی نیز ساعتی پیش درزمینه محاصره خرمشهر وآبادان و تصرف قصرشیرین نقل کردندبه شدت تکذیب‌میکند. هم‌میهنان مسلمانمان با برقراری تماس تلفنی با شهرهای یادشده میتوانند شخصا" به دروغپردازیهای عراق و آژانسهای خبری بین‌المللی پی‌ببرندحکومت عراق دست‌نشانده عراق و اربابان امپریالیستش به منظور جنگ روانی شدیدا" دست به دروغپردازی‌زده‌اندتاشکست فاحش نظامی امروز خود واز دست‌دادن نظامیان مزدور و جنگنده‌های میگ را بدین‌وسیله لوث‌نمایند.

درگیری درایلام ادامه دارد

ایلام ـ خبرنگار انقلاب اسلامی ـ ساعت ۶/۲۵ صبح امروز یک فروند میگ عراقی نوسط جنگنده‌های ایران در ۳ کیلومتری جنوب‌ایوان غرب‌روبروی روستای ماژین و کاوسوار سرنگون شد و یکی‌از خلبانان هواپیما که دچار سوختگی شدید شده بود به بیمارستان اسلام‌آباد غرب انتقال یافت و جستجو برای یافتن خلبان دیگر ادامه دارد.

ابراهیمی استاندار ایلام در گفتگوی تلفنی با خبرنگار ما ضمن اعلام این خبر اضافه کردکه پاسگاههای مرزی کماکان با نیروهای مهاجم عراقی درگیر هستند و درگیریها در پاسگاههای مرزی دهلران و مهران از شب گذشته شدیدا درگیر بودند و این درگیریها تا این ساعت ۹/۴۵ همچنان ادامه دارد.

بنابه گفته استاندار ایلام روز گذشته در پاسگاه مرزی مهران ۳ نفر شهید و ۵ تن زخمی و در پاسگاه دهلران ۲ شهید و تعدادی ازافراد نظامی و غیرنظامی زخمی شدند.

۲ میگ عراقی و یک جنگنده ایرانی درهمدان سقوط کردند

همدان- خبرنگارانقلاب‌اسلامی- دیروز دوجنگنده عراقی در حمله به شهر همدان سقوط کرد و خلبانان آن کشته شدند.

طبق این‌گزارش ساعت ۷/۳۰ دقیقه‌صبح‌دیروز در حمله میگهای عراقی به همدان یک فروند از میگهای مهاجم عراقی توسط رزمندگان نیروی ارتش جمهوری اسلامی ایران پایگاه هوائی نوژه درحوالی‌کبوترآهنگ از بخشهای همدان سقوط و خلبان آن کشته شد.

همچنین ساعت ۹/۳۰ دقیقه دیروز یک میگ دیگر عراقی در ۲۵ کیلومتری قروه سقوط‌کرد که طی آن خلبان میگ مذکور کشته شد.

براساس همین گزارش دیروز یکی از فانتومهای نیروی هوائی جمهوری اسلامی ایران بعلت نقص فنی در حوالی پایگاه‌هوائی نوژه سقوط و خلبان آن بدرجه رفیع شهادت نائل آمد.

●

در رابطه با درگیریهای هوائی نیروی هوائی ایران با ارتش مزدور بعث عراق دکتر کی‌نژاد استاندار همدان پیامی فرستاد درقسمتی‌ازاین‌پیام آمده است:

شورای تامین شهر در طول روز گذشته مراقب کلیه مسائل بوده و امروز و روزهای دیگر نیز با دقت کامل‌مراقب خواهند بود. از شما همشهریان گرامی تقاضا میکنم بانوجه به وضعیت خاص استان همدان هیچگونه شایعه را نپذیرفته و همچنان یکپارچه و متحد استوار باشید. در بازدیدی که پریروز به عمل آمد با همکاری برادران مسئول و متعهد باند فرودگاه‌همدان‌که خساراتی جزئی برداشته بود در حدود ساعت ۷ بعدازظهر آماده بهره‌برداری شد آنچه قابل اعجاب و تحسین است روحیه قوی برادران ماست که با آنکه دشمن مزدور توانسته بود به ۲ باند پایگاه هوائی نوژه مخسر خساراتی وارد کند، اما با همت خود برادران فداکار پایگاه یک باند قبل از رسیدن نیرو ار شهر در حدود ساعت ۵ بعدازظهر آماده بهره‌برداری شد وباندديگرنیز شبانه آماده بهره‌برداری گردید و به اطلاع شما مردم همدان میرسانم که تا دیر وقت حدود ساعت ۱۱ شب خود من از نزدیک شاهد فداکاری غیرقابل توصیف برادران پایگاه بودم و دیدم که چگونه در عرض کمتر از چند دقیقه خلبانان عزیزمان‌جهت‌پرواز با شور زایدالوصفی ارهم سبقت میگرفتند.

وی در قسمت دیگری از پیام خود اظهار داشت خلبانان ما حتی حاضر بودند بدون روشن‌کردن چراغ هواپیما اقدام به پرواز نمایند و به مردم اطمینان میدهم که به محض فرمان امام فقط خلبانان پایگاه نوژه قادر خواهند بودجواب مزدوران عراق و آمریکا را بدهند.

وی در پایان از طرف فرمانده پایگاه از مردم شجاع همدان بخاطر مهمان‌نوازی‌هایشان در پذیرفتن‌خانواده‌های‌پرسنل تشکر کرد.

● فرمانده نیروی هوائی و وزیردفاع:

روحیه خلبانهای ایران فوق‌العاده بالاست

سرهنگ‌فکوری‌وزیردفاع‌و فرمانده نیروی هوائی جمهوری اسلامی دریک گفتگوی کوتاه باخبرنگار ما درباره تجاوز میگهای عراقی به فرودگاههای ایران گفت که آنها بقصدحمله بمایران آمده بودند ولی چون بادفاع شدید ضدهوائی ماموجه شدند، نتوانستندبمبهایشان را درست روی هدف بریزندبنابراین بطور پراکنده زدند.

سرهنگ فکوری ادامه دادکه بعدازظهر دیروز (پریروز)۲ پایگاه‌عراقی رانیز زده‌ایم ،وی تاکیدکردکه دراین درگیریها هدف‌مافقط پایگاههای‌نظامی است و بامردم‌هیچ کاری‌نداریم فرمانده نیروی هوائی هم‌چنین افزود که درحال‌حاضر وضع‌نیروی هوایی بسیارخوب‌است وروحیه خلبانها و پرسنل فوق‌العاده بالاست‌وی‌گفت که تلفات دشمن هم بسیار سنگین است.

وی تاکیدکردکه پیام من به مردم این‌است‌که نامیتوانند ارتش راپشتیبانی کنند.

مطمئن باشید که مواد سوختی و غذائی به اندازه کافی موجوداست

اطلاعیه شماره ۵ ستادامنیت تهران مستقر در وزارت کشور همشهریان عزیز ضدانقلاب در شهر با پخش شعارهایی از قبیل بمباران بازارو تخریب پمپهای بنزین و باتهدید کسبه به بستن مغازه‌های خود سعی در تشنج و ازدحام‌مردم‌درنانوائی وپمپهای بنزین و سوپرمارکتها رادارد همشهریان محترم لازم‌است‌با صبر انقلابی و رعایت اخلاق اسلامی ازهرگونه ازدحام‌و برخوردجلوگیری نموده و توطئه‌های ضدانقلاب را خنثی سازید لازم به‌تذکر است‌که فروش‌بنزین دربعضی جایگاهها ممکن است از یک یا دو قابلمه استفاده شود که این تنها به دلایل ایمنی و حفاظتی است‌و جای هیچگونه نگرانی نیست و اطمینان داده میشود که هیچ‌مورد اعم از ارزاق عمومی ومواد سوختی کمبودی وجود ندارد از همشهریان عزیز تقاضا میشود بابینش انقلابی هرگونه‌زمینه توطئه و درگیری را بی‌اثر سازند.

مجازات احضارشدگان دوره احتیاط درصورت عدم معرفی

تهران ـ خبرگزاری پارس: روابط عمومی اداره نظام وظیفه عمومی اعلام داشت: کسانیکه در سال ۵۶ از خدمت وظیفه منقضی شده‌اند و بموقع خود را معرفی ننمایند در صورتیکه عذر موجهی نداشته باشند طبق ماده ۳۶۱ اصلاحیه قانون دادرسی و کیفر ارتش تسلیم دادگاه نظامی گردیده و افسران به ۳ تا ۱۵سال حبس جنائی و درجه‌داران و افراد از ۳ تا ۱۰ سال حبس جنائی محکوم خواهند شد.

نامه نیروهای انقلاب اسلامی از سنگر به‌امام امت و پاسخ امام

تهران ـ گروهی از رزمندگان غیور سپاه پاسداران و درجه‌داران و سربازان دلیر ارتش جمهوری اسلامی ایران که در غرب کشور در حال جنگ با ضدانقلاب و مزدوران بعث میباشند از سنگرهای خود طی نامه‌ای خطاب به امام امت اطمینان دادند که تا آخرین قطره خون خود برای استقرار جمهوری اسلامی و حاکمیت الله در زمین از پای ننشسته و نخواهند نشست و از مقام رهبری خواسته‌اند تا آنان را برای پیروزی بر دشمن دعا نمایند و امام امت درپاسخ فرمودند:

بسمه تعالی

برادران عزیزم از راه دور به شما سلام‌عرض واز خداوند تعالی توفیق و پیروزی‌شماها را خواستارم خداوند منان شما برادران و سایر قوای مسلحه را از سپاه اسلام قرار دهد و مشمول عنایات خود فرماید، عزیزانم بکوشید برای خدا که پیروزی با شما است من ازهمه قوای مسلحه امیدوارم که برای کشور اسلامی هماهنگ شده و دشمنان را سرکوب نمایند. از خداوند تعالی سلامت و پیروزی همه‌راخواهانم

والسلام علیکم ـ روح‌اللهالموسوی الخمینی

اخطارستاد ارتش به کشتی‌هائی که درسواحل جنوبی ایران تردد مینمایند

بسمه تعالی

اطلاعیه شماره ۲۹ ستاد مشترک ارتش

تهران ـ اطلاعیه شماره ۲۹ ستاد مشترک ارتش جمهوری اسلامی ایران باین شرح انتشار یافت، باتوجه به تجاوزات دولت بعث عراق به منافع ملت مسلمان ایران بدینوسیله اعلام میدارد:

۱ ـ کلیه کشتی‌هائی که در منطقه غیرممنوعه خلیج‌فارس و دریای عمان تردد می‌نمایند موظف هستند بر مبنای موازین بین‌المللی پرچم اصلی ملیت خود را برافراشته دارند و در مقابل سئوالات یگانهای دریائی جمهوری اسلامی ایران مسئول بدادن پاسخ صحیح میباشند.

۲ ـ چنانچه محموله‌ای متعلق به دولت بعث عراق از طریق هر بندری در خلیج‌فارس حمل شود دولت جمهوری اسلامی ایران مسئولیتی در مقابل کشتی و بندر مربوطه را متقبل نخواهد شد.

ستاد مشترک ارتش جمهوری اسلامی ایران

بسمه تعالی

اطلاعیه شماره ۳۰ ستاد مشترک ارتش

تهران ـ اطلاعیه شماره ۳۰ ستاد مشترک ارتش جمهوری‌اسلامی‌ایران باین شرح انتشار یافت:

چون دولت متجاوز و مزدور عراق به کشتی‌های تجارتی دول بیطرف که به بنادر ایران در اروندرود تردد مینمودند تیراندازی و تعدادی از کشتی‌های تجارتی را مورد اصابت گلوله قرار داده است بدین وسیله کانال اروندرود بروی کلیه شناورهای دریائی بسته‌اعلام میگردد و ارتش جمهوری اسلامی ایران تعهدی در قبال حوادث‌ناشی از عدم اجرای این امر را عهده‌دار نخواهد بود.

ستاد مشترک ارتش جمهوری اسلامی ایران

سقوط یک فروند میگ عراقی درآبهای بوشهر

بسمه تعالی

اطلاعیه شماره ۳۱ ستاد مشترک ارتش

تهران ـ ستاد مشترک ارتش جمهوری اسلامی ایران درساعت ۱۱/۳۰ در اطلاعیه ۳۱ خود اعلام کرد هم‌اکنون خبر رسید که یک فروند میگ عراقی بوسیله آتشبارهای ارتش جمهوری اسلامی ایران در آبهای بوشهر سقوط‌کرده متن اطلاعیه چنین است:

بسمه تعالی

هم‌میهنان مسلمان و رزمنده ایران هم‌اکنون از پایگاه‌هوائی و دریائی بوشهر اعلام گردید که یکی از میگهای ارتش عراق بوسیله آتشبارهای ارتش جمهوری اسلامی ایران در آبهای بوشهر سقوط‌کرده است.

سقوط پنج فروند میگ عراقی

اطلاعیه شماره ۳۲ ستاد مشترک ارتش

تهران ـ ستاد مشترک ارتش جمهوری اسلامی ایران در اطلاعیه‌شماره ۳۲ خود اعلام کرد ساعت ۱۱/۳۰ دیروز دو فروند میگ عراقی‌توسط توپخانه و ناوچه‌های‌دریائی‌ارتش ایران در منطقه‌بوشهر سرنگون‌شد. همچنین در حمله هوائی مزدوران عراقی به پایگاه تبریز ۵ فروند میگ عراقی و در حمله دیگری به بوشهر ۳ فروند دیگر میگ عراقی به وسیله ارتش جمهوری اسلامی ایران سرنگون شده است و جمعا تاکنون ۳۴ فروند میگ عراقی در خاک ایران سرنگون شده است. ضمناتعداد قابل‌ملاحظه‌ای از میگهای عراقی توسط رزمندگان ایرانی در خاک عراق منهدم شده است متن اطلاعیه به این شرح است:

بسمه تعالی

ستاد مشترک ارتش پیروزیها و رشادتهای چشمگیربرادران‌سرباز رزمنده اسلام را به آگاهی ملت مسلمان و مبارز ایران می‌رساند در ساعت ۱۱ و سی دقیقه روز جاری یکم مهرماه ۵۹ دو فروندمیگ‌عراقی توسط آتش توپخانه‌ها و ناوچه‌های نیروی دریائی ارتش جمهوری اسلامی ایران در منطقه بوشهر سرنگون گردید.

در حمله هوائی ارتش عراق به پایگاه هوائی تبریز پنج فروند میگ عراقی و در حمله دیگر هوائی ارتش عراق به آبهای بوشهر ۳ فروند میگ‌عراق بوسیله آتش بارهای ارتش جمهوری اسلامی ایران سرنگون گردیده است هم‌میهنان عزیز ارتش جمهوری اسلامی ایران تاکنون ۳۴ فروند از میگهای متجاوز ارتش عراق را در خاک ایران سرنگون کرده است. ضمنا تعداد قابل ملاحظه‌ای از میگهای عراقی توسط جنگنده‌های ارتش ایران در پایگاههای عراق منهدم گردیده که‌آمار آن متعاقبا اعلام خواهد شد.

در صفحه ۱۲

روزها بر رئیس جمهور چگونه میگذرد

دوم اینکه رادیو و تلویزیون وسیله برخوردهای گروهی وتبلیغات و تفسیرهای گروه نشود وحقایق‌را از مردم نپوشاند ودروغ را بجای حقیقت به خورد مردم ندهد.

سوم اینکه میخواستیم محل بحث آزاد بشود برای اینکه دو راه بیشتر نیست بایاید حل مسائل عقیدتی‌را از طریق سرکوب انجام داد که رژیم سابق نمونه‌آن بود.

بهرحال امیدوارم که مطلب برای خوانندگان این سطور روشن شده باشد اما مطلب دیگری را عنوان کردند که من حق نداشتم بگویم اگر جهاد سازندگی به پول محتاج شد من تضمین میکنم که پول به او داده بشود. که رئیس‌جمهور نمیتواند پول بکسی بدهد. ظاهرا ایشان از یاد برده‌اند که شورای انقلاب که من درهمان‌سخنرانی گفتم که ۱۰ میلیون تومان برای مواقع اضطراری و فوری پیش بینی کرده و به تصویب شورای انقلاب رسیده وبنابراین اگر طرحی‌باشد که بودجه نداشته باشد و واجب باشد اجرایش از محل این اعتبارها بوده که پرداخته است ومعلوم نیست که وقتی اینطور است رئیس جمهور حالا معلوم میشود که اختیار این نفویض بودجه‌را نداشته جطور اینهمه تبلیغات دروغ بر ضد رئیس جمهور میکنند که بودجه جهادرافطع کرده است. چطور در قطع کردن اختیار داشته و در دادن اختیار ندارد واین خود بحمدالله از زبان خودشان افشای دروغهایشان‌است. بگمان من اگر دروغ از این جمهوری رخت بربندد همه مشکلات کشور حل میشود. بسی جای تاسف است که این دروغ روز بروز محل باز میکند دردستگاه مدیره کشور ومشکلات را افزون‌تر می‌سازد. به هر رو دراین باره ها با اون اعضای سابق شورای انقلاب که آمده بودند البته چند تن ازآقایان نیامده بودند بحث وگفتگو شد که تند گفتیم، آرام گفتیم در ۱۷ شهریور. آقای کنی عقیده داشت که می‌توانستیم‌بدون حمله این‌نکات رابگوئیم ولی ما عقیده‌مان این بود که بعداز ماهها تکرار هشدار این موانع ومشکلات که هیچ‌کاری حل نمیشود وهر مسئله‌ای فورا مشکلی‌در برابرش ایجاد میکنند واین امور پوشاندن حقایق از مردم وقتی‌خطر نزدیک میشود این احتمال را دارد که ایجاد یاس وسترخوردگی از مردم بکند. این خطری است که‌من‌نمیتوانم به‌آن تن بدهم.

مطالب زیاد است که من بخواهم دراین باره بگویم. اما من گمان میکنم که خود مردم تناقضات‌را در همه این مواضع می‌یابند. وقتی این مواضع اتخاذ میشود خود تکوین میکند بیان مرا در۱۷شهریور ونشان میدهد که موانع ومشکلات کجا هستند. دیروقت بود، ساعت تقریبا یک بعداز نصف شب بود و روز ماهم بدین ترتیب پایان‌یافت.

بسم‌الله الرحمن الرحیم

کارنامه چهارشنبه ۱۹ شهریور ۵۹

صبح اطلاعات رسیده را درباره حمله به مرزهای غرب کشور خواندم بعد اطلاعیه‌ای کوتاه تهیه کردم و نامه‌ای برای منزل امام بعد دانشور آمد و مفصل راجع به غرب کشور گفت و اشک در چشم داشت.بعد سه نفر از اطباء آمدند درباره مبارزه با اعتیاد و وضعیت غم‌انگیزی که در این مبارزه حاکم است صحبت کردند. بعد دختر من و دختر خواهرم آمدند اینها که وارد دسته و گروهی هم نیستند و من به آنها سرسبز میگذارم میگویم شما هم (حدود ۱۳ و ۱۴ ساله هستند) در فامیل جمع بشوید و حزب درست کنید. اینها هم‌مطلب را جدی گرفتند و رفتند پولی حدود ۳۰۰ تومان تهیه کردند و چون از رادیو شکار بودند و یکی دو تا من را از کفته‌های من استخراج کرده بودند و داده بودند در نسخه‌های معدودی چاپ کرده بودند و روز ۱۷ شهریور در میدان شهدا پخش کردند. روزنامه جمهوری اسلامی این نسخه‌ها را بعنوان برگه و نوشته مجاهدین خلق عرضه کرده بود و آنها هم متعجب بودند که چطور ممکن است چنین چیزی را به یک گروه سیاسی نسبت داد و به دعوای گروهی طی کرد و در عین حال خندشان گرفته بود که اینها هر وقت لازم ببینند کاهی را کوه میکنند. بعد مطلب دیگری آوردند که از دفتر امام آقای صانعی گفته است که امام‌نگفته‌اند که من دستور دادم که وزرا را به مجلس‌آن مقدار که تعیین شده‌اند به مجلس معرفی کنند. البته خود این روزنامه‌ها اول دروغ می‌نویسند و بعد دروغ خودشان را تکذیب میکنند چون من هیچگاه نگفته‌ام که امام دستور داده‌اند من گفتم که این مقدار از وزرا تصویب شده‌اند همانها را بسرند مجلس.بعد هم بقیه بتدریج از اشخاص ذیصلاح انتخاب بشوند. امام هم گفتند خوب است همین کار را بکنند. این اظهار نظری بود که خود اینها برداشته و نوشتند دستور این دفعه‌اول نیست بارها آنکار را کرده‌اند. یکدفعه دروغ مینویسند بعد دروغ را پایه بوهین قرار میدهند. بهر حال فعلا" در جمهوری اسلامی این روشهاروشهائی است کی با آن مبارزه جدی و اساسی نمیکند. بعد مسائل روز بمیان آمد و اینکه سرشب بود آقای اشراقی آمدند که امام مایلند فردا در سخنرانی آقای طالقانی مطلبی عنوان نشود و قضیه کش پیدا نکند. من گفتم که چگونه اینها میخواستند رئیس‌جمهوری را در میدان خالی روبرو کنند. شرح دادم که اطلاعیه‌هائی دادید ممکن است در میدان بعب منفجر بشود. ممکن است برخورد مسلحانه بشود. به رادیو حمله مسلحانه بشود و شایعه کرده بودند که بین مجاهدین خلق و فدائیان خلق و مخالفان آقای بنی‌صدر زد و خورد روی بدهد و در عین حال از راه مهربانی برای نخستین بار بیانات مرا بطور مستقیم پخش میکنند و مردم بیرون نیائید که خطر دارد و در خانه بنشینید و سخنرانی را گوش بدهید. و این مسئله ۴۸ ساعت بپایی ادامه یافت ولی مردم ما هوشیارند. آکاهند و بکبار دیگر به اینها که روشها را بکار برده‌اند نشان دادند که سطح آکاهی آنها تا کجا بالاست و فریب این باریها را نمیخورند و من نیز ناگزیر طی پیامی از مردم خواستم که به حیاتیها بریزند و این خود نشان داد قوه بسیج ما تا بکجاست. آقای اشراقی گفت که جمعیت،فوق تصور بوده عظیم بوده و بسیج مردم همه را شگفت‌زده کرده با این همه بهتر است که برخوردها پیش نیاید و من شرح دیگری دادم از مطالبی که برای پاسخ طرح کردند و گفتم باینکه اینها در مقام پاسخ،رعایت هیچ مسئله‌ای را نکردند و کوشیده‌اند که از نام امام و از وضعیت مزاجی امام کمال سوءاستفاده را بکنند و کردند و تلاش داشتند که جو ایجاد کنند. در جو مسمومی مرام خودشان را پیش ببرند و پرسیدند بدون استفاده از موقعیت و اتکای خودشان اینها توانائی گفتن این مطالب را داشتند و بهر طریق اینکه من بکطرفه دائم باید ملاحظه بکنم و اینهمه خطرها پیش‌میآید بدفعات بکویم و هیچ ترتیب اثری نبینم و اینهمه از هر سو دخالت در امور ببینم و ساکت بمانم کسی هم باید جلو اینها را نگیرد و این روشها را ترک کنند. بالاخره قرار شد که من این مقدار در صحبت بگویم. و من به احترام نظر امام صحبتی نمیکنم. امیدوارم خود امام اینها را نصیحت بکنند.

بعد از او آقای محلاتی آمده بود همین حدود حرفها رد وبدل شد و از منزل امام آمده بود بعد هم من به منزل خواهرم به دیدار مادرم رفتم. تا دیر وقت شب در آنجا بودم و این روز هم باین ترتیب تمام.شد.

ملاقات سفیردولت شوروی با رئیس‌جمهوری

بعد از ظهر دیروز سفیرشوروی در تهران در محل ستاد مشترک با دکتر ابوالحسن بنی‌صدر رئیس‌جمهوری و فرمانده کل نیروهای مسلح جمهوری اسلامی ایران دیدار و گفتگو کرد.

در این ملاقات مسائل مربوط به جنگ عراق با ایران‌موردبحث و تبادل‌نظر قرار گرفت.

● درجلسه علنی دیروز مجلس

وزیران نفت وسازمان برنامه وبودجه معرفی شدند

● رئیس مجلس:

احتکار بیش از نیاز و حرص زدن درخرید خلاف مصالح انقلاب است

مجلس شورای اسلامی دیروز جلسه علنی داشت دراین جلسه پس‌از سخنرانی چند تن از نمایندگان پیرامون تجاوزات اخیر رژیم‌مزدور بعث عراق به ایران، طرح دوفوریتی لغو مالیات از حقوق ارتشیان به تصویب رسید و سپس بحث پیرامون حل مسئله گروگانها ادامه یافت و در پایان نامه نخست‌وزیر مبنی‌بر معرفی وزیران برنامه و بودجه و نفت قرائت شد. متن این نامه چنین است:

نامه نخست وزیر به مجلس شورای اسلامی

نامه نخست‌وزیر به مجلس
بسم‌الله الرحمن الرحیم
ریاست محترم مجلس شورای اسلامی

بدینوسیله دونفر از وزیران که به تصویب ریاست جمهوری رسیده‌اند.

۱ ـ مهندس موسی خیر وزیر مشاور و سرپرست سازمان برنامه و بودجه

۲ ـ مهندس جواد تندگویان وزیر نفت آماده برای معرفی میباشند، خواهشمند است روز سه‌شنبه برای معرفی در دستورجلسه گنجانده شود.

نخست‌وزیر ـ محمدعلی رجائی

در ابتدای این‌جلسه رئیس مجلس با اشاره به حمله و تجاوز دیروز میگهای عراقی به فرودگاههای‌ایران گفت:

وضعی که پیش آمده است مایه تاسف است امکانات نظامی ما و عراق میبایستی درجبهه علیه صهیونیسم و اسرائیل غاصب‌ونجات بشریت بکار میرفت ولی صدام‌حسین دیوانه و کافر که مستقیما" به نفع امپریالیسم غرب و در خدمت اسرائیل و عمال آن عمل‌میکند ما را مجبور کرد که نیروهایمان را علیه نیروهای مزدور بعث عراق بکار ببریم..

از اینکه همین نیروها که مال دنیای عرب‌است باز در پیکار علیه ایران نابود شود، متاسفیم، برادران و خواهران مسلمان عراق بدانند که ایران چنین چیزی را نمیخواهد من شاهدنهایت مواظبت نیروهای ارتش و پاسداران بودم که‌نمیخواستند یکانسان عراقی زیربمباران ما بدون حق از بین برود.

هاشمی رفسنجانی افزود: تذکراتی که لازم است ازتریبون مجلس بعرض ملت ایران برسانم، این است که نیروهای ضدانقلاب‌می‌خواهند از وضع موجود سوءاستفاده کنند بطوریکه دیروزشایع کرده بودند که کودتای داخلی رخ داده است که از این طریق‌مردم را وادار کنند به پادگانهای نظامی حمله کنند خوشبختانه این توطئه با هوشیاری مردم خنثی شد.

رئیس مجلس ادامه داد: ضدانقلاب‌ماشینها را از خانه بیرون کشیده و درجلوی پمپ‌های بنزین صف بوجود آورده است ضدانقلاب میخواهد در فروشگاههای مواد غذائی صف‌مصنوعی ایجاد کند و درهمان صف شایعه‌های درون خود را اشاعه بدهد و به‌مردم بگوید. هاشمی افزود این اعمال عمل ضدانقلاب است، احتکار پیش از نیاز و حرص‌زدن برای خریدن و احتکار خلاف مصالح انقلاب است.

رئیس مجلس درپایان با توضیح این مطلب که مردم باید هوشیارانه با این توطئه‌ها مقابله کنند مراتب تشکر خود و مجلس‌را از ارتش و سپاه پاسداران وسایر نیروهای نظامی و بسیج اعلام‌کرد و از رهبر انقلاب خواست تا یکباردیگر ارتش فداکار را موردتقدیر قرار بدهند

پس از سخنان هاشمی رفسنجانی حجت‌الاسلام خامنه‌ای عضو شورایعالی دفاع گزارشی از عملکرد نیروهای نظامی‌درسرکوب ارتش بعث عراق بعرض مجلس رساند (متن این گزارش درچاپ‌دوم شماره دیروز روزنامه درج شده‌است).

دولت شوروی باید تکلیف خودرا با ما روشن نماید

سپس فخرالدین‌حجازی نماینده مردم تهران درتوضیح پیرامون توطئه‌های امپریالیسم امریکا وتجاوزات دولت مزدور بعث عراق گفت:

چون مسئله گروگانها درمجلس مطرح است دولت امریکا میخواهد باین وسیله مارا مجبور کند که بنفع او در مسئله گروگانها تصمیم بگیریم. بنابراین تا آنجا که امکان دارد مسئله گروگانها باید مسکوت بماند تا امریکا بداند که مجلس شورای اسلامی‌تحت ارعاب قرار نمیگیرد.

حجازی افزود: صدام حسین میخواهد بگوید که این جنگ، جنگ ایران و عرب است درحالیکه هیچ فرقی بین عرب وعجم قائل نیستیم و برادران عرب‌را مسلمان دانسته و دوست میداریم.

ناطق در قسمت دیگری از سخنان‌خود گفت: دولت شوروی که خودرا طرفدار انقلابیون جهان میداند نه‌تنها از مردم ماحمایت نمیکند بلکه به دولت عراق کمک میرساند. ما میخواهیم بدانیم مذاکرات چند روزقبل معاون رئیس جمهور عراق با دولت شوروی چه بوده است. وبا موضوع کشتی‌حامل اسلحه برای عراق چیست. سفیر شوروی باید باین سئوالات جواب بدهد و دولت شوروی‌تکلیف خودرا با ما روشن نماید. اتحاد شوروی بایستی نوکران‌خودرا در ایران‌وادار بسکوت کند و آنهارا وا دارد که بصف مردم باز گردند.

سخنان حجتی کرمانی

حجتی کرمانی سخنران دیگر جلسه دیروز گفت روزنامه‌پراودا ارگان حزب کمونیست شوروی، امریکارا متهم کرده است که میکوشد ایران‌را رویاروی عراق قرار دهد تا بتواند حاکمیت خودشرا بر منطقه تثبیت کند. ناطق افزود این کشور سوسیالیست امپریالیست با ادعای طرفداری از خلق ایران مارا متهم میکند که رو در روی عراق قرار گرفته است درصورتیکه مسئله کاملا برعکس است و دولت عراق رو در روی ایران قرار گرفته است.

سپس خانم اعظم طالقانی درمورد مسافرت خود بغرب کشو وافراد آن صحبت کرد و گفت من قبلا نسبت به ارتش و افراد آن یک احساس بدبینی داشتم ولی وقتی آنهارا از نزدیک دیدم‌متوجه شدم که باچه شور وشوق وایمان و اعتقاد آماده شهادتند. من بخوبی دریافتم که افراد ارتش و سپاه درکنار یکدیگر باعلاقه وحدت کار وتلاش میکنند.

ناطق از مسئولین‌خواست‌به بهداشت ولوازم مورد نیاز منطقه توجه بیشتری نمایند.

بگزارش خبرنگار پارلمانی ما از جلسه دیروز مجلس آقایان بجنوردی، اسدالله عالی‌پور، محمودی نماینده قصرشیرین، و خلخالی و لطیف صفری در رابطه با تقبیح تجاوزات اخیر عراق به ایران سخن گفتند و از نیروهای ارتش جمهوری اسلامی و سایر نیروهای مسلح که از مرزهای ایران دفاع میکنند، تجلیل کردند

تلگراف نمایندگان مجلس به‌حضور امام خمینی سپس متن تلگرافی که از طرف نمایندگان مجلس شورای اسلامی برای‌مخابره به پیشگاه رهبر انقلاب امام خمینی تنظیم شده بود، قرائت شد. (متن این تلگراف در شماره دیروز روزنامه درج شده است)

طرح دوفوریتی لغو مالیات ازحقوق ارتشیان بتصویب رسید

تصویب طرح دوفوریتی لغو مالیات از حقوق ارتش

در جلسه دیروز مجلس شورای اسلامی همچنین پیشنهادی از طرف پانزده تن از نمایندگان مبنی‌بر لغو مالیات از حقوق نظامیان با قید دو فوریت‌مطرح شد که این طرح با قیام اکثریت نمایندگان به تصویب رسید.

ادامه بحث پیرامون گروگانها

بگزارش خبرنگار ما پایان وقت دیروز مجلس به بحث‌پیرامون گروگانها اختصاص یافت و در این رابطه دو تن از نمایندگان (علی‌اکبر پرورش ومحمد محمدی) سخن گفتند:

علی‌اکبر پرورش در رابطه با حل مسئله گروگانها به‌جمع‌بندی دلائل موافقین و مخالفین پرداخت‌در پایان نظر خود را در مورد حل مسئله گروگانگیری اینطور بیان کرد:

مردم ما در حقیقت انقلابی را بوجود آوردند که بر اساس و پایه‌های مکتب و توکل به خدا بود و اگر ما حاضر شویم در مقابل محاصره سیاسی و فرهنگی وحملات تن به این سازش بدهیم نسبت به مکتبی‌بودن انقلاب خود تردید کرده‌ایم، من معتقدم که محاکمه گروگانها باید بعمل آید و آنها که جاسوس هستند باید محاکمه شوند ترس، ترس از اینکه ممکن آمریکا با این عمل به حمله نظامی دست بزند، این اندیشه در اسلام و مکتب‌مشکل بنظر میرسد. اسلام به‌اصل عمل اعتقاد ندارد اسلام اصالت را به عمل صالح میدهد.

کمیسیونی که بناست برای حل مسئله گروگانها تشکیل شود باید با توجه به رهنمودهای مکتب و امام اگر صلاح بدانند که با آمریکا مذاکره کند این عمل باید با رعایت تمامی ضوابط مکتبی بگونه‌ای باشد که جوهره انقلاب محفوظ بماند.

بعدازویتنام انقلاب اسلامی ایران بیش‌از همه آمریکا را به هراس انداخته است

ـ محمدی: بعد از ویتنام انقلاب اسلامی ایران بیش از همه آمریکا را به هراس انداخته است.

محمدی نماینده گرگان دومین نماینده‌ای که در رابطه با مسئله‌گروگانها صحبت کرد در قسمتی از سخنان خود با اشاره به تحلیلهائی که از جامعه ایرانی در مبارزه با امپریالیست آمریکا از طرف گروهها و سازمانهای مختلف میشود، گفت در اکثر این تحلیلها گفته می‌شد که رهبری انقلاب ظرفیت مبارزه با امپریالیسم را ندارد، چرا برای اینکه پشتیبان امام اقشار نیمه‌مرفه جامعه هستند و اینها این کشورا ندارند که بتوانند انقلاب را ادامه بدهند. محمدی افزود تمام این تحلیلها تا بحال غلط از کار درآمده است ومعلوم شده است که بعد از ویتنام بیش از هرچیز انقلاب اسلامی ایران آمریکا را به‌هراس انداخته است، ناطق در قسمتی دیگر از سخنان خود با توضیح این مطلب که آمریکا میخواهد با محاصره اقتصادی و سیاسی و توطئه‌های نظامی خود در استحکام موضع ایران شکاف ایجاد کند تا ما در زیر محاصره تسلیم شویم و این بزرگترین توطئه‌ای است که مانع صدور انقلاب است.

نماینده گرگان در پایان با توضیح این مطلب که با مسئله گروگانها دوگونه برخورد میشود، گفت: یک برخورد که زیر فشار آمریکا است که این همان دلائل موافقین است و این‌غیر مکتبی است، این برخورد براساس عدم اتکاء به خداوند و توده‌های مردم است این خطی است که از طریق حل‌مسئله گروگانگیری میخواهد. اقتصاد را سروسامان دهد و بیکاری را حل کند، این خط نهایتش وابستگی به آمریکا است. من معتقدم که‌گروگانها باید محاکمه شوند و اگر کسانی در بین آنها جرمی مرتکب نشده‌اند باید آزاد شوند.

توضیح نماینده قائمشهر درمورد درگیریهای قائمشهر

در پایان علیزاده نماینده قائم‌شهر به درگیریهای اخیر قائم‌شهر اشاره نمود وگفت این درگیریها که تلفات جانی‌نیز داشته از طرف منافقین صورت گرفته است و مردم سواد کوه مصرا" از من خواسته‌اند که تکلیف این گروهها در مجلس روشن شود و الاخود مردم راسا" اقدام خواهند کرد.

گزارش کمیسیون‌های مجلس

کمیسیون‌امور شوراها دیروزجلسه داشت در این جلسه از ابتدا موادی‌ازآئین‌نامه داخلی مجلس مورد بررسی قرار گرفت.

سپس درباره شوراهای بخش و ده بررسی و تبادل نظر شد.

در جلسه دیروز کمیسیون ارشاد اسلامی آقای دوزدوزانی وزیر ارشاد اسلامی شرکت و در مورد وضع وزارت ارشاد صحبت کرد.

در کمیسیون طرحی در مورد اداره رادیو تلویزیون تهیه شده و آماده است که در جلسه علنی مطرح شود. از جلسه آینده قانون‌مطبوعات مورد بررسی قرار خواهد گرفت.

کمیسیون کار و امور اجتماعی دیروز با شرکت آقای ستاری‌پور معاون وزارت کار تشکیل جلسه داد.

در این جلسه پیرامون مسائل کاروکارگری‌دستمزد و طرح مشاغل و زمینه ایجاد کار برای بیکاران باتوجه‌به‌گسترش‌واحدهای کوچک تعاونی صنعتی و تولیدی بحث و تبادل‌نظر شد.

کمیسیون دفاع دیروز جلسه داشت در این جلسه نمایندگان خوزستان از مرز جنوب غربی گزارشاتی دادند.

پس از بررسی اوضاع کلی مرزهای غربی کشور پیشنهاداتی به کمیسیون‌های امور خارجه، راه، نفت وامور داخلی کشور داده شد.

همچنین درجلسه دیروز اعزام هیئتی به مرزهای غربی کشور برای رسیدگی به مسائل دفاعی وامنیتی مورد تصویب قرار گرفت.

پنجمین جلسه مشترک کمیسیونهای آموزش و پرورش وفرهنگ وتحقیقات وتعلیمات عالیه دیروز تشکیل شد.

در این جلسه نیز درباره ادغام دو وزارتخانه بحث شد و طرح ماده واحده‌ای به تصویب کمیسیون رسید.

درجلسه آینده راجع به اسم وزارتخانه جدید و کلیات هدف و مشی‌آن‌بحث و بررسی خواهد شد.

مصاحبه مطبوعاتی فرمانده کل قوا

از صفحه ۱

ایم. بنابراین قوای مسلح او بجاوز به خاک ما را لازم دیده است. هواپیماهای‌عراقی دیروز به فرودگاهها و پایگاههای هوائی، حمله کردند و امروز نیز به این حملات ادامه دادند.

حملات زمینی نیروی عراق از دیروز شدت گرفته است‌وامروز در نقاط تازه‌ای به‌حمله پرداخته‌اند. از نظر نظامی تا این لحظه چیزی عاید عراق نشده است و بسیاری چیزها نیز از دست داده است. از جمله نیروی هوائی عراق کارآئی نظامی خود را بطورقطع از دست داده است و اگر دولتهای وابسته و یا ابرقدرتها به اوکمک نرسانند، به تنهائی قادر نخواهد شد به جنگ‌تجاوزکارانه‌خودادامه دهد.

آن چیزی که از نظر ما بیانگر اصالت‌انقلاب اسلامی ماست اینست که تصورات اجراکنندگان این طرح باطل از آب درآمدو نیروهای مسلح ما با توانائی تمام دربرابر تجاوز مقاومت کردندو امیدواریم این مقاومت را تا حد ناتوان‌کردن کامل نیروهای متجاوز همچنان ادامه بدهند.

رئیس جمهوری با اشاره به جای عمل تجاوز در بنیادهای‌ایدئولوژیک ما گفت: ما موافق اعتقاد خودمان با تجاوز موافق نیستیم وخود نیز قصد نداشته‌ایم و نداریم به هیچ کشوری تجاوز کنیم، اماموافق همان اعتقاد نیز نمیتوانیم به اندازه یک وجب از خاک کشورخودمان را در تصرف بیگانه ببینیم. آن چیزی را که دولت بعثی عراق نمیدانده‌ایست که مردم‌ایران فرهنگ و سنتی در دفاع از ارزش‌هایشان دارند و این فرهنگ و سنت هم ارزش اول است و هرگونه برخوردی و اخلالفی وفنی پای استقلال کشور بمیان میآید، کنار میرود و مردم ایران یکدل و یکپارچه از میهن خودشان دفاع‌میکنند.

درحال حاضر این دفاع یک دفاع مقدس از اسلام‌و انقلاب اسلامی و میهن اسلامی ملتی است که قرنها در شرایطی زیسته‌است که دیگر نمیخواهد بدان شرایط بازگردد.

من امیدوارم که شمانمایندگان مطبوعات افکارعمومی‌ملتهای خودتان را از وضعی که برکشور ما تحمیل‌کرده‌اند، آگاه میکنید، خصوصا" این نکته را به افکار عمومی خودتان میرسانید کهملتی که از هرسو مورد تجاوز است نمیتواند آن خوشبینی‌هائی را که‌ابرقدرتها انتظار دارند، نسبت به رفتار آنها داشته باشد. البته امروز یادداشتی از دولت ایالات‌متحده برای من آورده‌اند و در ملاقاتی هم که سفیر شوروی با من کرد بیانیه‌ای همراه آورده‌بودکه هردو دامن خود را پاک و بری از این تجاوز اعلام میکردند و مدعی بودند هیچگونه کمکی به متجاوز نکرده‌اند و به هیچرو دستشان دراین تجاوز درکار نیست و موافق بیانی‌که سفیر روسیه تسلیم من کرد آن دولت بدولت عراق گفته است که با این‌حرکت تجاوزکارانه موافق نیست.

دکتر بنی‌صدر سپس در توضیح صحت و سقم ادعاهای‌دو ابرقدرت اظهار داشت، بیان یک چیزاست و عمل چیز دیگری است. ما میخواهیم در عمل ببینیم که کمکی به دولت متجاوز عراق نمیشود و من حالا دراین فرصت که قبل از این فرصت‌نیز به نمایندگان این دولت‌ها یادآور شده‌ام، به شما نیز میگویم، از امروز ببعد پس از حمله موفقیت‌آمیز نیروی‌هوائی به پایگاههای عراق و پس از آنکه متجاوز از ۳۵ فروند هواپیمای میگ و غیر میگ عراقی سقوط کرده‌است، نیروی هوائی عراق اگر بکار آید برما معلوم میشود که این نیرو را دیگران دراختیار او گذاشته‌اند.

ما البته میدانیم که درصورتیکه این تجاوز صدام‌حسین ناکام بشود ملت عراق خود را از شر این رژیم آزاد خواهد کرد بنابراین از نظر ما نه‌تنها مقابله با این تجاوز دفاع مقدس از آرمانهای انقلابی و میهنمان است، کمکی هم برای رهائی مردم عراق از بدترین رژیمهائی است که این‌کشور در تاریخ خوددیده است.

رئیس جمهور سپس با اعلام آمادگی برای پاسخگوئی به سئوالات خبرنگاران حاضر درجلسه در پاسخ سئوال خبرنگارتهران تایمز که پرسیده بود چشد که میگهای عراقی توانستند ازاردار‌های‌ایرانی بگذرند و حتی‌از مرز نیز گذشته به پایتخت برسند ودر برگشت نیز به سلامت از مرز ایران خارج شوند، گفت:

اینکه هواپیماهامیتوانند بگذرند صحیح است ولی رادارها نشان میدهند، چنانکه امروز موج اول هواپیماهای ایران، متجاوزاز ۱۴۰ هواپیما از مرزها گذشتند و پایگاههای عراق را درهم کوبیدند و به سلامت هم به پایگاههای خود برگشتند. بنابراین وجودرادار مانع عبور نمیشود و فقط نشان میدهند که این هواپیماها هستند کیزیم که دولتهائی که بدولت صدام‌حسین امید دادند احتمالا" بعضی از اطلاعات را هم باوداده باشند آنچه که در این مسئله مهم است اینست که ما چگونه کارکردیم، که ناکام شدند. همانطور که اطلاع دارید یک هواپیمای غیرنظامی و یک هواپیمای نظامی باربری فقط از بین رفت. علت این بود که ما از حدود یکماه‌ونیم پیش بطور روزمره در جریان این توطئه گسترده قرار داشته‌ایم و اطلاعات ما نسبت به حمله آنها دقیق بوده و ما درهمین دیروز موفق شدیم تعداد زیادی از هواپیماهای آنها را ساقط بکنیم که این خود نشان‌دهنده اینست که آنها شاید تصور اینراهم نمیکردند که از پیش‌آمادگی برای پذیرائی از آنها بوجود آمده باشد، بنابراین ما نسبت به جنگ هوائی که آنها میخواستند به‌تقلید از موشه‌دایان در سال ۱۹۶۷ ما را غافلگیر کنند، غافلگیر نشدیم درجنگ دریائی هم‌خودشان غافلگیر شدند و ۴ ناوچه خیلی مهم‌شان را از دست دادند.

گمان میکنیم اگر شما قیافه‌های فرماندهان ارتش را درساعت ۳ و ۴ دیروز و دیشب میدیدید میتوانستید مقایسه کنید و ببینید که چقدر قیافه‌ها باز و راضی است. این‌بدان علت بود که آن هجوم به نتیجه نرسید و آنها هم برای ضربه‌زدن آماده بودند و با موفقیت نیز ضربه زدند و ما هم از آنچه گذشته است راضی هستیم.

سپس خبرنگار رویتر پرسید چرا خطوط ارتباطی خبری بین‌المللی دیروز قطع شدند، این خطوط چه موقع وصل خواهد شد و این مصاحبه مطبوعاتی بی‌معنی خواهد بود اگر این خطوط برقرار نباشد و نتوانیم این مصاحبه را گزارش دهیم. رئیس جمهوری در پاسخ گفت طبیعی است که اگر شما نتوانید گزارش دهید این‌مصاحبه چندان معنائی نخواهد یافت ولی امیدوارم شما بتوانید این گزارش را مخابره کنید.

رئیس جمهور سپس در پاسخ سئوال خبرگزاری پارس که پرسیده بود، کارتر اخیرا" گفته‌است که ممکن است درگیری بین ایران و عراق به آزادی ۵۲ گروگان بیانجامد و ازطرفی اظهارداشته است این درگیری میتواند ایران را مورد لزوم رعایت صلح وقوانین بین‌المللی متقاعد سازد، نظر شما دراین مورد چیست؟ اگر از سوی کشورهای خلیج‌فارس به عراق کمک شود عکس‌العمل ایران چه‌خواهد بود، گفت:

البته با یادداشتی که امروز بعدازظهر از سوی دولت کارتر بمن دادند این حرف سازگار نیست پس معلوم میشود یکی ازاین‌دو دروغ است. بهرحال ما به رعایت قوانین از اول اعتقادداشته‌ایم و اسلام یعنی قانون. منتها کدام قانون؟ حرف سراین است. آمریکا چدوقت این قوانین را رعایت کرده است که حالا امیدوار است ما را با توپ و تفنگ و بمباران به رعایت آن متقاعد کند درحالیکه حالا همین سئوال مطرح میشود که این عمل رعایت قوانین بین‌المللی است؟ برفرض هم که حق میداشت و این قضیه‌قرارداد الجزیره برایش اینقدر اهمیت داشت ناچار تابیستی به مجامع بین‌المللی مراجعه میکرد و از آنطریق عمل میکرد اما اینکه مسلحانه آنهم‌باین طریق حمله‌کند رعایت قوانین بین‌المللی است؟ ما اینگونه رعایت قوانین بین‌المللی را که در بوسری خوردن خلاصه میشود، البته نمیپذیریم و هیچوقت تن به اینگونه قوانین بین‌المللی نمیدهیم که در رژیم شاه به این قوانین بین‌المللی که عبارت از شکنجه‌های شاه بود و نه حالا که عبارت از گلوله‌های تانک و توپ و بمب که از بالا برسر ما میریزند تن درنخواهیم داد.

خبرگزاری فرانسه پرسید رادیو بغداد اعلام‌کرده است که نیروی‌هوائی ایران امروز درعراق هدفهای غیرنظامی و اقتصادی را بمباران کرده است و اضافه نموده‌است که‌ارتش عراق هجوم به‌ایران را شروع کرده است. تفسیر شما نسبت به این‌دوموضوع چیست؟

رئیس جمهوری در پاسخ گفت دولت عراق‌کی راست گفته است که حالا راست بگوید مشخصه دولت بعث عراق دروغگوئی است. بنابراین ما جوابی برای قسمت اول نداریم چون ما تاسیسات‌اقتصادی را مال آقای صدام‌حسین نمیدانیم که بخواهیم برای انتقام از او آنها را بزنیم. ما تاسیسات نظامی را هدف قرار داده‌ایم البته وقتی که آن دولت از راه جنایتکاری به تاسیسات مهم اقتصادی ماحمله بکند، درآنصورت ما آن تاسیساتی که از جهت‌ادامه رژیم بعث عراق اهمیت داشته باشد متقابلا" خواهیم زد. دراین مورد نمیخواهم گله هست ونه‌ما تعارف با دولت عراق داریم درمورد دوم یعنی هجوم نیروهای عراقی بند بکوبیم، باره شروع نکرده است هرروز یک پرده باره‌ای از این تجاوزرا نمایش میگذارد ولی صبر ما زیاد است. صبر میکنیم تا نمایشهایش سرآید. گفت نوبت رقص شتر هم میرسد.

دکتر بنی‌صدر در پاسخ سئوال روزنامه کیهان که پرسیده بود بنظرشما مخاصمات موجودبین ایران و عراق تحت چه شرایطی پایان خواهد یافت و مذاکرات ومیانجیگریها تا چه حد پیش رفته

در صفحه ۱۱

مردم ازنمایندگان خود میخواهند

تلفن ۳۱۳۳۲۹ ازساعت ۴ تا ۶ بعدازظهر

ملی کردن مدارس

نمایندگان محترم مجلس: دولتی کردن مدارس ملی به نحوی که انجام گرفته است عملا به سود چه طبقه‌ای تمام شده است؟ مستکبران یا مستضعفان و شاید هم مستکبران مستضعف، لطفا مردم را از مزایایی که این طرح برای آنان به ارمغان آورده است! مطلع سازید.

حبیب ـ ی

اجرای طرح ملی‌شدن بازرگانی خارجی

نمایندگان محترم: از شما این انتظار هست که هرچه زودتر خواهان اجرای طرح ملی شدن صددرصد بازرگانی خارجی شوید، تا بدین ترتیب دست عده‌ای از تجار نامحترم از منافع ملی کشور قطع گردد.

کاوه

چگونه تفرقه بوجود می‌آید؟

ازنمایندگان میخواهم که‌مطالب روز سه‌شنبه ۵۹/۷/۱ روزنامه صبح آزادگان را بخوانید و ببینید این روزنامه چقدر در جدائی انداختن بین مردم و در خطی که دشمن، دلش میخواهد خوب عمل میکند. خداوند همه را به راه راست هدایت‌کند و نمایندگان هم به این مسئله توجه بیشتری معطوف دارند.

مهدی محمدزاده

پاسخ نماینده تربت حیدریه

آقای علی قاسمی، عدم حضور در مجلس بدون عذر خلاف شرع است و نیامدنم به تربت مانع اطلاعاتم از نارسائیها و نیازمندیهای منطقه نیست بلکه اطلاع کامل دارم و با مسئولین در ارتباطم. در این گذشته آمدن هنگامی لازم است که ضرورتی در کار باشد هرگاه چنین ضرورتی پیش آید با موافقت مجلس خواهم آمد

نماینده مردم تربت حیدریه ـ عبداله امامی

پاکسازی

جنابان آقایان محمد شجاعی و رجائیان نمایندگان مومن و متعهد زنجان

بارها حضرت امام مدظله‌العالی باکراد مسلحی که شاید افراد بیشتری از عساکر اسلام را نیز در جنگ غرب کشور بقتل رسانده‌اند ابلاغ فرموده است که بیائید و توبه کنید و اسلحه خودرا تحویل دهید تا در کمال آسایش در پناه اسلام باشید. و آنان نیز چنان کرده‌اند و تامین یافته‌اند.

ولی آیا ما کارمندان که در دوران طاغوت در مسیر تبلیغاتی طاغوت قرار داشته‌ایم و تقصیراتی را مرتکب شده‌ایم و حتی در ایام طغیان انقلاب عملا در اعتصابات شرکت کرده‌ایم گناهمان بیش از گناه آن برادر کرد مسلح است که اسلحه‌اش را تحویل میدهد و امان پیدا میکند.

امام‌چندبار دستور عفو عمومی صادر کرده است ولی چرا باید باین عفوعمومی ها توجه نکرد؟ کارمندان را بنام پاکسازی (انفصال از خدمت آنهم در دوران پیری) و قطع حقوق بازنشستگی شرمنده اهل و عیال کرد.

ماکه از اول شروع انقلاب پشت بطاغوت کرده‌ایم چرا نباید از مزایای عفو عمومی استفاده کنیم.

زنجان. کارمند پاکسازی شده

چک یک میلیون تومانی

حضرت حجت‌الاسلام والمسلمین هاشمی رفسنجانی ریاست محترم مجلس شورای اسلامی ایران

فرمایشات آقای هادی غفاری نماینده مردم تهران در مجلس شورای اسلامی در مورخه ۵۹/۶/۲۳ در جلسه علنی مجلس پیرامون وصول چک یک میلیون نومامی ازوزارت‌کشاورزی برای‌کشاورزان شمال سئوالات بسیاری را در اذهان عمومی بوجود آورده است.

خواهشمند است برای اجتناب از هرگونه سوءتعبیر پیرامون این مسئله، روشن فرمائید مجلس شورای اسلامی عمل آقای هادی ـ غفاری را چگونه توجیه مینماید.

نجم‌الدین خوانساری

بخش حقوقی

۳۲۸۵۶۴

انعکاس رویدادهای ایران و عراق در جهان

کارتر:

امیدوارم جنگ ایران را متقاعد به آزاد ساختن گروگانها نماید

بیروت ـ کارتر رئیس‌جمهوری امریکا اظهار امیدواری کرد جنگ ایران را متقاعد سازد تا ۵۲ گروگان امریکائی را که بیش از ۱۰ ماهست در اسارت هستند آزاد کند.

کارتر که در یک سفر انتخاباتی به لوس‌آنجلس صحبت میکرد افزود این وضعیت میتواند مقامات ایرانی را به نیاز به صلح پذیرش بین‌المللی و اقتصاد قوی قانع کند.

وی در عین حال مدعی شد امریکا درپی خاتمه دادن به این برخوردها از طریق سازمان ملل یا سایر وسایل است.

دبیر کل کنفرانس اسلامی پیشنهاد آتش‌بس نمود

فاس ـ مراکش ـ خبرگزاری فرانسه ـ درپی تجاوزهای اخیر عراق به ایران حبیب شطی دبیرکل کنفرانس اسلامی دیروز طی دو پیام جداگانه به آیت‌الله خمینی و صدام‌حسین خواستار یک آتش‌بس فوری گردید.

وی همچنین به طرفین درگیر پیشنهاد میانجیگری سازمان متبوع خود را نمود. حبیب شطی گفت سازمان کنفرانس اسلامی حاضر است تا برای این اختلافات غم‌انگیز راه‌حلهائی پیدا نماید.

اظهار نظر نخست‌وزیر پیشین رژیم اشغالگر قدس

بیت‌المقدس ـ خبرگزاری فرانسه: اسحق‌رابین نخست‌وزیر پیشین رژیم اشغالگر قدس دیروز در رادیوی این کشور اعلام کرد یکی از عواقب و نتایج فوری جنگ بین ایران و عراق برای اسرائیل این است که جبهه شرقی، سوریه، اردن و عراق دیگر یک جبهه تهدیدگر نیست زیرا عراق بطور کامل بسوی ایران چرخیده است.

وی افزود: مساله اساسی این است که عراق چه‌میخواهد آیا این کشور از اینکه سرزمینهای مورد ادعای خود در شط العرب را بدست آورد راضی خواهد شد؟ همچنین نشان‌میدهدایران در ساعات آینده در مورد تنگه هرمز از خود عکس‌العملهائی نشان خواهد داد و در این صورت این اختلافات بعد بین‌المللی بخود خواهد گرفت.

رابین در پایان اضافه میکند برای همه روشن است که دهانه هرمز یک منطقه حیاتی است که منابع انرژی‌غرب از این راه تامین میشود.

خبرگزاری چین بیانیه دولت عراق را پخش نمود

خبرگزاری چین‌نو دیروز خبر حمله هوایی عراق به ایران را به نقل از بیانیه فرماندهی کل نیروهای مسلح عراق منتشر ساخت.

خبرگزاری چین‌نو در اینمورد هیچگونه تفسیری نکرده لیکن در قسمتی از بیانیه به ایران بنام رژیم "نژادپرست ایران" حمله کرده است.

این خبرگزاری همچنین واکنشهایی را که درجهان بدنبال این حمله نشان داده شده بویژه اعلامیه رسمی مصر را که خاطرنشان میسازد. قاهره در بیانیه خود اعلام نموده بود مصر در برابر حمله یک کشور برادر به کشور برادر دیگری موضع‌گیری کند. خبرگزاری چین‌نو از سوی دیگر نگرانی‌های خود از دخالت‌های احتمالی روسیه در این اختلاف را ابراز و سپس اظهارات سخنگوی دولت امریکا مبنی بر اظهار امیدواری به اینکه هیچ ابرقدرتی در این اختلافات خود را درگیر نخواهد کرد، پخش کرده است.

حمایت سوریه از ایران

رباط ـ خبرگزاری فرانسه ـ فاروق شرعه وزیر مشاور در امور خارجی سوریه در مصاحبه‌ای که دیروز در رباط منتشر شد اظهار داشت سوریه و لیبی یک دولت یک پایتخت یک رئیس‌جمهوری و یک مجلس ملی خواهند داشت.

وی که در گفتگوئی با روزنامه مغربی لوا و پیسیون شرکت کرده بود. افزود ادغام لیبی و سوریه همه زمینه‌ها را شامل میشود و ما امیدواریم که ملل عربی باین وحدت ملحق شوند.

فاروق شرعه که بنمایندگی از طرف سوریه در کنفرانس اسلامی در شهر فز شرکت کرده بود در مورد جنگ ایران و عراق گفت نباید گذارد ایران بعداز انقلاب مجددا" بدست افرادی بیافتد که به آرمان اعراب و مسلمانان لطمه زدهاند. وی افزود انقلاب ایران پس‌از سقوط شاه دوشادوش اعراب و خلق‌های مسلمان برعلیه دشمن صهیونیست و نیروهای امپریالیست مبارزه کرده است.

پیام شدیداللحن سازمان اخوان المسلمین علیه رژیم بعث عراق

سازمان اخوان‌المسلمین که در سوریه و دیگر کشورهای عربی فعالیت میکنند طی پیامی ضمن حمایت همه‌جانبه خود از انقلاب اسلامی ایران نفر خود را از رژیم متجاوز بعث عراق اعلام نموده. در بخشی از این پیام آمده است: سازمان اخوان المسلمین تائید کامل و بدون قید و شرط خود را از انقلاب اسلامی در ایران برهبری خردمندانه امام آیت‌الله خمینی در مبارزه خود علیه نیروهای ستمگر و طغیانگر بعث متجاوز که امپریالیسم آمریکا دشمن اسلام و مسلمانان از آن تائید و پشتیبانی میکند اعلام مینماید.

این سازمان اعلام میکند هرگونه تجاوزی علیه ایران و انقلاب ایران وملت مسلمان ایران بمثابه تجاوز علیه اسلام است و بر همه مسلمانان واجب است که برای دفاع از انقلاب مقدس اسلامی بپاخیزند.

پیام حزب‌الدعوه اسلامی عراق به کلیه واحدهای تبلیغاتی

حزب‌الدعوه اسلامی عراق در رابطه با جنگ ایران و عراق بیانیه‌ای صادرنموده در این بیانیه آمده است:

مبلغین عزیزدرتمامی کشورها سلام بر شما و رحمت و برکات خدا بر شما باد که خداوند به وسیله شما اسلام و مسلمین را پیروز میگرداند.

از زمانیکه مشیت خلل‌ناپذیر الهی انقلاب اسلامی عزیز را با بلاشها و شهادت امت اسلامی ما در ایران به رهبری امام خمینی دام‌ظله، پیروزگرداند، دشمنان استعمارگر اسلام و مزدورانشان در منطقه از هیچ عملی فروگذار نکردندو رژیم وابسته عراق را برای ایفای نقش اصلی در این راه به جهت همسایگی با دولت اسلامی و اثر پذیری ملت عراق از جریان نیروسد اسلامی آماده و مهیا نمودند.

دولت عراق نیز براساس اظهارات محافل غربی این نقش را پذیرفت و صدام‌به نابودی پیشتازان مجاهد ملت عراق کمر بست.

تا جائیکه نزدیک به ۵هزار شهیدودر راسشان مرجع عالی‌قدر شهید آیت‌الله صدر علیه‌الرحمة و دهها هزار زندانی در سلولها و در زیر شکنجه بدنبال داشت و همزمان با این کشارها به‌افزایش خصومت خودبا جمهوری اسلامی ایران دست زد وباجهیزسروهای نظامی و جنگ در نوار مرزی با جمهوری اسلامی ایران نوکریش را برای غرب و قصد و عزم خودرا در مقابله با موجودیت اسلامی‌کشرق‌و غرب را به لرزه انداخت و در امت اسلامی امیدی نو آفریده‌آشکار ساخت.

جنگ مرزی که رژیم وابسته عراق آغاز کرده است از نظر ما جنگی است‌که‌رژیم سلطه‌طلب به نفع استعمار غربی برضد موجودیت مسلمین در ایران که بجسم عقیده و شریعت اسلامی و آمال مسلمین است، بپا شده است و دلایلی که رژیم بعث بدان توسل نموده است از جمله حق موهوم بر خاک ایران یا حق کشیرانی در شط بهانه کمک به‌مسلمانان عرب ایران در کسب آزادی یا رویارویی قومیت جاهلی فارس با قومیت عربی جامدای است که رژیم‌عراق برای پوشاندن نقش استعماری خود بر تن کرده است با بدین وسیله امت اسلامی مارا بفریبد.

هدف از این توطئه‌کثیف این است که فرزندان اسلام را در ارتش عراق وسیله و آلت استعمار برای درهم کوبیدن اسلام و مسلمین سازد.

وظیفه اسلامی‌ماایجاب میکند تا بتمامی تلاش خویش را در همه ممالک و همه موسسات ملی که تحت نفوذ ماست جهت مقابله با حمله کفار و تبدیل صحنه جنگ به نبردی نیرومند با دشمنان اسلام و کسرش انقلاب اسلامی عراق‌برای‌سرنگونی رژیم غربی و مشرک و برپایی یک حکومت اسلامی بکار بندیم.

بر مبلغین گرامی که خداوند حافظشان باد، لازم است که بر مسئولیت مقدس و سنگین اسلامی خودرا جهت یاری اسلام و کوبیدن دشمنان در پیش گیرند و ملت را از توطئه دشمنان و خصومتشان با حرکت اسلامی که از ایران آغاز گشته است آگاه سازید و مسئولیت شرعیشان را در این نقطه عطف تاریخ اسلام‌دروجودشان بیدار سازند.

تمام مبلغین باید بر انجام وظیفه عمومی خود درین معرکه قیام کنند و بیداری و آمادگی خویش را در اجراء دستورات و رهنمودهای حزب‌الدعوة که بصورت معمول یا از طریق رادیوی اسلامی ابلاغ میشود حفظ نمایند.

ولینصرن‌الله من ینصره ان‌الله لقوی‌عزیزالذین اذ مکناهم فی‌الارض اقاموالصلاة و اتوالزکاه وامروابالمعروف‌ونهوا عن‌المنکرو لله عاقبةالامور

والسلام علیکم‌ورحمةالله‌و برکاته

ما از ملت مسلمان عراق و افراد نیروهای مسلح عراق میخواهیم ازشانه‌گیری سلاحهای خودبسوی مسلمانان ایران بخاطر فشارمقامات‌ستمگربعثی خودداری کنند. زیراکه خون و شرف و مال مسلمان بر مسلمان دیگر حرام است. و از آنها میخواهیم این سلاحی را که با خون و نیرو و دردملت مسلمان عراق خریداری شده است بسوی اسرائیل دشمن اسلام و مسلمانان و حزب بعث ستمگربگیرند که مساجد را منهدم و علما را اعدام و بیگناهان را آواره و زنان را بی‌سرپرست و کودکان را یتیم و فساد و الحاد را گسترش بخشیدو هرکس که به حزبی غیر از بعث وابسته باشد اعدام میکند.

توصیه آژانس حفاظت دریائی ژاپن به کشتیهائی که قصد عبور از تنگه هرمز را دارند

توکیو ـ خبرگزاری فرانسه ـ آژانس حفاظت دریائی ژاپن به کلیه صاحبان و ناخداهای کشتیهای ژاپنی هشدارداد‌که از مقررات تعیین‌شده توسط دولت ایران در مورد چگونگی کشتیرانی در تنگه‌هرمزوخلیج‌فارس تبعیت کنند و از این مقررات تخطی نکنند.

آژانس ژاپنی حفاظت دریائی متذکر شد که کشتیها طبق مقررات ایران نباید از ۲۰ کیلومتری جنوب جزیره‌ابوموسی و ۲۰ کیلومتری جنوب جزیره عبور کرده و سپس از ۲۰ کیلومتری چراغ‌دریائی کیبل‌تنگ و ۲۰ کیلومتری جنوب‌شرقی جزیره فارسی براه خود ادامه دهند.

آژانس حفاظت دریائی ژاپنی به نقل از مقامات مسئول ایران اعلام داشت که چنانچه‌مقررات تعیین‌شده رعایت نشودایران هیچگونه‌مسئولیتی بعهده‌نخواهد گرفت.

آژانس حفاظت دریائی ژاپن اعلام داشت دیروز درساعت۴ بعدازظهر بوقت محلی یکراکت در نزدیکی یککشتی باربری ژاپنی بنام‌کاراناچی‌مارو برناپ شد. لیکن این بمب منفجر نگردید و ۲۴ تن از خدمه‌این کشتی بدنبال این واقعه ازتخلیه بار در بندربصره‌خودداری‌کردند.

عراق ۶۴۰۰۰ کامیون از ژاپن خریداری میکند

خبرگزاری آسوشیتدپرس از ترکیه یکی از روزنامه‌های مهم ژاپن دیروز گزارش داد دولت عراق درتکاپوی‌خرید ۶۴۰۰۰ اتومبیل و کامیون از این کشور است.

مقامهای صنعتی ژاپن عقیده دارندعراق از این تعداد خودرو در جنگ مرزی با ایران استفاده خواهدکرد. قرار است خودروهای مزبور در ماه جاری مسیحی به عراق تحویل داده شود. دولت عراق ۵۰۰۰۰ اتومبیل و ۱۰۰۰۰ کامیون کوچک و خودروهای قابل حرکت در هر نوع معبر به ژاپن سفارش داده است. در اواسط شهریورماه‌عراق یک قرارداد ۴۵ میلیون دلاری با شرکت نیسان ژاپن بامضاء رساند این قرارداد شامل تحویل ۴۰۰۰ کامیون با قدرت کارآئی زیاد است

هفتمین نمایشگاه بین‌المللی بازرگانی تهران صادر کنندگان کشور چکسلواکی رامعرفی مینماید

INTERSIGMA اینترسیگما انواع پمپ ـ تجهیزات آبیاری

INVESTA A.S اینوستا ماشین‌آلات بافندگی

MOTOKOV موتوکو تراکتور ـ تجهیزات کشاورزی

pragoinvest پراگواینوست دیزل ژنراتور ـ کارخانجات سیمان

STROJEXPORT استروی اکسپورت
ماشین‌آلات بهره برداری ازمعادن ـ تجهیزات زمین شناسی ـ ماشین‌آلات جاده سازی

Strojimport استروی ایمپورت ماشینهای ابزار

SKODAEXPORT اشکوداکسپورت نیروگاههای برق ـ تجهیزات فلزکاری

Technoexport تکنواکسپورت
کارخانجات قند ـ کارخانجات روغنکشی و کارخانجات پتروشیمی

TECHNOPOL تکنوپول کارخانجات آرد و کارخانجات مواد غذائی حیوانی

ZSE PRAHA زد ـ اس ای ـ پراگ انواع الکتروموتور
جهت کسب اطلاع بیشتر به
شرکت تجارتی ایران واشکودا IRANO SKODA
خیابان آیت‌الله طالقانی پلاک ۱۶۲ تلفنهای ۸۹۹۴۲۷ـ۸۹۵۳۸۰ـ۸۹۴۴۱۷ مراجعه فرمائید

GLASSEXPORT گلاس اکسپورت لیبرس
صادر کننده کریستال وانواع شیشه‌های ساختمانی ووسایل خانگی شیشه‌ای

CENTROTEX سنتروتکس انواع پارچه ومواد اولیه بافندگی

Merkuria مرکوریا ابزارهای دستی
جهت کسب اطلاع در تهران به تلفنهای ۶۲۶۳۰۷ و ۶۲۲۲۶۰ و ۵۳۲۳۹۸ مراجعه فرمائید

Ferromet فرومت پراگ
صادر کننده انواع فلزات وفرآورده‌های ساخته شده ازفولاد

جهت کسب اطلاع با شرکت ایران ساهنی ۸۹۱۶۱۵ و۸۹۷۱۲۹ تماس بگیرید

LIGNA لیگنا ـ پراگ تیرهای چوبی و تراورس

نماینده انحصاری شرکت بورد تهران ـ خیابان ایرانشهر کوچه آذرشهر پلاک ۲۶
تلفن ۸۳۳۱۴۸ و ۸۳۹۸۰۴

از غرفه چکسلواکی در نمایشگاه بین‌المللی ۱۹۸۰ تهران بازدید فرمائید

نامه‌ای به رئیس محترم مجلس

چندین پیشنهاد بعنوان رئیس محترم مجلس شورای اسلامی

قسمت دوم

ضمیمه نامه مورخه ۲۳ رمضان‌المبارک ۱۴۰۰

● با توجه باننصاب جناب آقای دکتربهشتی بسمت رئیس‌ـ دیوانعالی کشور که ملازمه باحضور یکنفر مجتهد عادل و آگاه در راس امور قضائی دارد، از طرف دیگر بیشتر اشتغالات فکری و وقت ایشان مصروف اداره حزب و مصاحبه‌های سیاسی و حزبی و مسافرت به شهرستانها بوده که بالنتیجه نه‌تنها ایفای مسئولیتهای مربوط به "امر قضا" را غیرممکن میسازد بلکه استغراق در مدیریت حزب و سیاست روزنامه‌نگاری در برخورد روابط بطورقهری " چهره عدل" را کریه و لکه‌دار میسازد. علیهذا پیشنهاد مینماید جناب آقای دکترـ بهشتی بلحاظ صیانت مصالح عالیه روحانیت‌و کشور یا کرسی دیوانعالی کشور را خالی نمایند و یا از عضویت و دبیرکلی حزب جمهوری اسلامی مستعفی گردیده بجریانات قضائی کشور چه در دادسراها و چه دادگاهها نظارت لازم‌معطوف دارند.

● بانوجه باین مطلب که ثروت‌شاه مخلوع و خانواده و "اطرافیانش براساس سهیم‌بهره مالکانه که قبل از " اصلاحات‌ارضی" معمول بوده و بعدا نیز بصور مختلف در اغلب شئون اقتصادی استمرار داشته معادل حداقل یکثلث تمام از کلیه ثرونهای نکاثری مملکت ما بوده است و بعد از فرار با آنکه نقدینه‌های زیادی خارج نموده‌اند درعین‌حال، ثرونهای زاینده و غیرمنقول‌شان، اعم از ابنیه و تاسیسات کشاورزی و کارخانجات در کشور بالغ‌بر چندین ده‌میلیارد ریال باقی مانده است که متاسفانه نه‌تنها طبق طبیعت انقلابها و در نبعیت از صفت " سریع‌الحساب" خداوندی، بموقع از آنها صورت‌برداری نشد (یادآور میشوم که مرحوم دکترفاطمی وزیر امورخارجه کابینه دکترمحمد مصدق در ظرف ۴۸ ساعت کلیه اموال دربار را در تهران مهروموم کرده بود) بلکه بدون ضبط و ربط در دفاتر و صورت‌برداری وسیله اشخاصی که خود را شناسائی نمینمودند اینهمه "مارک" دراختیاربنیادغیرمسئولی بنام "بنیاد مستضعفان" قرار گرفت. باین اکفا نشده نه تنها اموال بظاهر مصادره شده محکومین سیاسی هم بعلق باین بنیاد بافت و اعضاء این بنیاد که ذینفع دراین "مصادره"ها بودند و چه بسا قبل از صدور حکم از دادگاه و یا بدون آنکه قراری از طرف دادسرا صادر بشود دست به توقیف و ضبط اموال مینمودند، نتیجه این شده است که بعد از یکسال و کسری، بنا باعلام معاون نخست‌وزیری دولت موقت ۸۰۰ پرونده تدلیس و اختلاس تشکیل یافته و شکفتی قضیه دراین است با آنکه روزانه چند نمونه اعدام از مرتکبین بزنا و یا حمل موادمخدر (که منطقا ارتکاب هردو جرم مولود جهل و فقر است و بحکم شرعی اخبار و تزکیه و تعلیم‌حتی درباره گناهکاران سابقه‌دار ان کانوا من قبل لفی ضلال مبین واجب میباشد) در جراید چاپ میشود هنوز عوامل تدلیس و اختلاس و بحسب ضرورت شرعی اضافه کنیم، محتکرین و مطففین و گرانفروشان که مجازات‌شان طبق قانون‌اساسی در ردیف " رباخواران" آمده است، هنوز، پای‌میز محاکمه احضار نشده‌اند.

مسئله تنها آن نیست که این "بنیاد" باعث تفریط میلیاردها ریال ثروت این مملکت گردیده و اگر این شایعه غالب صورت یقین پیدا نمایدکه در مراحل اولیه "هجوم" باسم پاکسازی، روسای حسابداری‌ها وصاحبان جمع‌و در مواردی انبارداره‌ها" مشمول‌تصفیه" گردیده‌اند تا برای دخل و تصرف در موجودیها بعدها مزاحمتی فراهم نیاید، این فاجعه عظیم‌تر خواهد بود. گرفتاری عمده دراین است که این بنیاد باعدم کارآئی و فقدان دانش و مدیریت آنهم در سطح بسیار گسترده و وسیع عاجز از اداره واحدهای اقتصادی می‌ـ باشد و درجاهائی هم‌چون بصورت مشاع شرکت دارند مانع اصلی تحرک درمقابل شرکاء دیگر، بحساب میآیند علیهذا بانوجه باین ضرب‌المثل که "جلو ضرر را از هرکجا بگیرند منفعت است" پیشنهاد میکنم:

الف ـ با تصویب لایحه‌ئی مجلس محترم شورای اسلامی، وزارت دادگستری را موظف نماید که سریعا و بدون فوت وقت به پرونده‌های سوءاستفاده و متعاقبا به باقی پرونده‌ها رسیدگی‌نماید.

ب ـ وزارت اموراقتصادی و دارائی، صورت‌کلیه اموالی را که تابحال تحت‌عنوان مصادره، موردتخلی و تصرف واقع شده و چه اموالی که بعد از این طبق قانون تحصیل بشوند، با مشخصات لازم در دفاتری ضبط و در تدارک مافات نسبت به ضبط و تحویل آنها اقدام نماید.

ج ـ با تشخیص‌کمیسیونی که نحوه تشکیل و عمل آنرا آئین‌نامه قانونی هیئت‌وزیران تعیین خواهد نمود هرقسمت از اموال در رابطه با وظائف هریک از وزارتخانه‌ها بهمان وزارتخانه تحویل و مورد بهره‌برداری قرار گیرند. طلاجات و جواهرات مشخصا بیانک مرکزی ایران، اراضی و تاسیسات کشاورزی بوزارت کشاورزی و کارخانجات صنعتی بوزارت صنایع منتقل خواهند شد.

د ـ چاپخانه و تاسیسات یکی از روزنامه‌های وابسته بهمین بنیاد جهت تهیه و چاپ کتب درسی دانش‌آموزان و عندالاقتضاء تهیه و نشر کتب مربوط بفرهنگ اسلامی دراختیار وزارت آموزش و پرورش قرار گیرد.

● چه انقلاب و چه وضع‌عادی، هردو شرایط مخصوص بخود را لازم دارند. در اوایل حکومت دولت موقت، پاکسازی عناصر ضدانقلاب و هواداران سرسخت رژیم مخلوع آنهم در اسرع اوقات از واجبات بوده است. شورای انقلاب موظف بوده است معیارهای مشخصی بدست دولت موقت بدهد تا این امر مهم انجام گیرد. بحران امروز زائیده عدم کارآئی شورای انقلاب است که نباید در تحلیل مسائل از نظر دور داشت.

اگر فراموش نشده باشد " امام " دریکی از نطق‌های‌شان‌فرمودند در منقرض‌ساختن رژیم‌طاغوت و فتح انقلاب‌نه‌هیچ حزبی و نه هیچ‌ـ کسی نقش اساسی نداشته است بلکه این "مکتب" بود که انقلاب کرد و پیروز شد.

این جمله را باید اصطلاحا با آب‌طلا نوشت. اگر درباره این جمله بیاندیشیم نه تنها موجبات لغزش دیروز را درمییابیم بلکه میتوانیم از بروز بحرانهای ناشی از عدم تفاهمها جلوگیری کنیم. اگر انقلابیون عضوحزبی میبودند باعتبار اینکه حزب دارای مرامنامه و تشکیلات و دفتر خاطرات بوده و مهمتر از همه‌شان اشخاص بلحاظ علم و دانش و اخلاق و مدیریت خلاصه سطح مسئولینی که میتوان بهرشخص واگذار نمود پیشاپیش امری معلوم و شناخته بود از اینرو رئیس دولت، اعضاء کابینه، استانداران، فرماندهان واحدهای نظامی و مراکز ماموریت و خدمت هرکس کاملا مشخص بود و حتی برنامه کارنیز تهیه کرده بودند.

اما دراین انقلاب که "مکتب" پیروز شده است، ملت یک مکتب‌دار بیشتر نشناخته است: "امام خمینی." امام خمینی بعد از پیروزی انقلاب عقلا" و منطقا" فقط باید بتوانند نقشه و برنامه‌کلی مکتبی بدهند. برای پیاده‌کردن این برنامه‌کلی، مملکت احتیاج به صدها و هزارها "مکتب‌دار" دارد که طفل کریزپای را بتوانند جمعه بمکتب آورند نه آنکه باصطلاح قدیم طلبه‌ها، نشکچه از زیرپای معلم بکشند و خرسک‌بازی کنند. ما (من باب ادب ضمیر " ما" بکار رفته والا تصورات خود این جانب است) ازلحاظ مکتب و مکتب‌داری هم دارای مشکلاتی میباشیم نه تنها از این جهت که خود را باید در مسیر اسلام که شاهراه عریض و طویل بسوی (الله) است توجیه نمائیم، بلکه از این جهت مسئولیت‌مان سنگین‌تر است که "شیعه" میباشیم و (اجتهاد) وجه افتراق مذهب ما با دیگر مذاهب برادران اهل تسنن است‌که از آنان، شافعی و یا حنبلی مثلا آن قالب‌اولیه را از دست نداده است اما مجتهد شیعه که خیل مقلدین را بدنبال خود میکشانند با ادله تفصیلیه حکمی از قضیه‌ئی صادر میکند که باحتمال قوی با حکمی که مجتهد همشهری او از صغری و کبری همان قضیه نتیجه‌گیری‌میکند تفاوت کلی دارد.

نشانه این اختلافات در عبادات فراوان است که مجتهدی مثلا" بنیم بجای غسل را بادو ضربت فنوی میداد ومجتهدی دیگر با یکی ویا خون نقاص در فلان موقع بنظر یکی پاک بود وبنظر دیگری نجس.

اما درمسائل مادی که بیشتر ملموس‌وعینیت داشتند بازهم اختلاف نظر بود وبه همین جهت هرکاسبکاری برای‌نزدیک مال خود بیک مجتهدمعین تقلید می‌نمود ومیزان (مزکی) کاهی آنچنان باهم فرق داشته‌اند که نزد بعضی‌ها منجر به تغییر مرجع تقلید میگردید ولو من غیرعلم. واکثریت قریب‌باتفاق علماء هم که دولتها را "ظلمه‌و عمال‌جور" میدانستند ودادن مال تحت عناوین خمس و زکوه و غیره را بآنان حرام می‌شمردند.

حال بعد از هزاروکسری سال (نه ۲۵۰۰ سال بقول آن برادر مومن افراطی!) خداوند تبارک وتعالی بنعمت "جمهوری اسلامی" را برما ارزانی فرموده درست مانند " من وسلوی" که به قوم یهود بخشیده بود. اگر ناشکری کنیم و دنبال "پیاز" بیفتیم نه تنها طلای "گوساله‌سامری" را از چنگ‌مان میربایند بلکه چون " طرح‌نو" در عالم‌کون انداخته‌ایم سه فرقه متحدزرو زوروزوبر، در اکناف عالم، در کمین ما نشسته‌اند، چنان سرماهجوم میآورند که نه از ناک نشان ماند ونه ازناک نشان وقرنها باید بسرنوشت همان "یهودی‌سرگردان گرفتار بمانیم که "اوژن‌سو" تصویرنموده در این مقام باز خود را مجبور می‌بینم برای روشن شدن مطلب از یک مثال حساب استفاده کنم.

میدانیم برای جمع چندین عدد کسری، باید آنها راباصطلاح "متحد المخرج" نمود. جهت پیدا کردن عدد مخرج جدید که کوچکترین مضرب مشترک "مخرج"ها است. از اعداد متماثل یکی انتخاب میشود.

وقتی دومخرج متداخل بودند کوچکتر را کنار میگذارند. در اعداد متوافق یکی از آنها را به بزرگترین وفق تقسیم کرده حاصل را در دیگری ضرب می‌نمایند ودر اعداد متباین مضرب آنها مخرج مشترک است.

در جامعه امروزی ما کسور متعارف بیشماری هستیم بـــا صورتها و مخرج‌های متفاوت ومی‌خواهیم جمع بشویم و (حاصل جمع) خود را درعرصه رقابت دنیا بحرکت وجنبش درآورده ونقش سازنده ایفاء نمائیم. باید در نیل به هدف اتحاد از همین مثال و از همین قاعده "جمع چندین عدد کسری" استفاده نمود.

در "سری" جدید اعداد، کسور عددی که مخرج مشترک پیدا کرده‌اند باآنکه صورتها و مخرجهای‌هرعددی با نظیر خود بظاهر فرق نموده اما در کمیت وحاصل فرقی باهم ندارند وما هم در قدم اول اتحاد که "تصمیم مشترک" می‌گیریم از "کمیت" خود نخواهیم کاست بلکه راه نیل به کمال را، به "جمع شدن" را، تبدیل به "نیروی عظیم" شدن را، هموار ساخته‌ایم.

حال که تمثیلی در این باب زده شد برگردیم بواقعیتهای اجتماع خودمان وبظاهر گرفتاریها که مانعی شده‌اند برای پیشرفت و عقده‌هائی برای احساس ضعف وکینه وبحران وعدم هم‌آهنگی و از این قبیل. از این جهت که قوانین شرع در بطن جامعه تابحال مجال اجرا نداشته است وقضاه‌عندالاقتضاء، بنحوی که توضیح شد درحداجتهاد ونفقه خویش حکم صادر می‌نمودند وعمل میکردند چون حوزه قضاء محدود بود به همین دلیل که از ۵۰ سری اختلاف رنگ مثلا" دو مداد قابل تشخیص نیست اختلاف دوحکم در یک قضیه مفروض در جامعه محدودی قابل درک نبوده ولذا در سطح مملکت نظام عمومی بهم نمی‌خورد. اما امروز که مثلا" در مصنی به یک انهام ویا در یک موضوع حقوقی فلان قاضی یک جور حکم میدهد واین‌حکم بفاصله‌یکی دوساعت درنیویورک‌ولندن‌ومسکو ونیز در داخل خانواده‌های کشور خودمان، مورد تفسیر قرار میگیرد پس اگر فردائی قاضی دیگری در زاهدان در قضیه متشابهی حکم مغایر بدهد چون این خبر نیز به همان فوریت منتشر میشود یک نوع هیجان‌و ناباوری وخلاصه بی‌نظمی وعدم اعتماد در (کل) جامعه بخصوص در ذهن عالمیان ایجاد میکند واین تمثیل هم الان بذهنم رسید که‌جامعه را به بدن آدمی مانندکنم که در نیمه راست آن کیسه یخ آویزان نمایند و در نیمه‌دیگری انوی برقی با حرارت ۴۰ درجه بچرخانند! در مقام رفع چنین گرفتاریهائی " مجلس خبرگان " تشکیل و در محاسبه این "مخرج مشترک" که پایه جمع کسور و مرکز تجمع گروهها و قدر مشترک مصالح افراد خواهد بود (قانون اساسی جمهوری اسلامی) را تهیه وتدوین نمود که در رفراندم با ۹۸/۲% آراء ملت به تصویب رسید از جمله مقرر نموده است: (احکام مدون اسلامی، صادره از دادگاهها فقط قابل اجرا است) واین قانون اساسی در واقع همانا جلوگیری حل اختلاف نظرها ومثالا" (مخرج مشترک) کسور عددی ما است.

عدر این مقدمه طولانی را با بیان یک‌ذی‌المقدمه‌کوتاه از قرآن کریم می‌خواهم بخوانم که قرنها نزد ما مهجور کذاشته شده‌است.

و وضع‌المیزان الانطغوافی‌المیزان واقیموا‌الوزن بالقسط ولاتخسروا المیزان. (الرحمن آیه‌های ۷ـ۹)

حال که انقلاب جمهوری اسلامی، این کتاب مبین واین "قانون اساسی" را در دسترس ما وبرای صلاح دنیا و آخرت ما قرار داده است امید به نحوی که شارع و مقنن از آن خواسته است. استفاده نمائیم (اهدناالصراط المستقیم). ونظر به مراتب فوق اولا" به مجلس شورای اسلامی پیشنهاد میکنم خود توجه فرمایند برای اینکه از "خط امام" خارج نشوند به هیچ عنوانی، به هیچ تاویلی وبه هیچ تفسیری وتعبیری از اصول قانون اساسی منحرف نشوند (من الذین هادوا یحرفون الکلم عن‌مواضعه... نساء آیه ۴۸). وثانیا" با تصویب لایحه‌ئی معیارهائی ناظر از اول انقلاب برای پاکسازی تدوین نمایند تا اولا" مشخصه‌های جرائم احتمالی در رژیم کذشته با درجات مختلفه‌اش از قبیل سوءاستفاده ..... از بیت‌المالـ داشتن سمتهائی از قبیل وزارت ونمایندگی مجلسین و در شرایط معینیـ انجام اعمال غیرانسانی چون شکنجه و حبس و زندان و هتک حیثیت‌وآبروـ مجاز شناختن آن قسمت از خدمات که در ملازمه با انجام وظیفه قابل توجیه بوده ثانیا" میزان مجازاتهائی را که باید بآن جرائم قائل گردید، پیشاپیش تدوین وبه اطلاع عموم برسد تا به تنها مجریان قانون وقتی این مصوبات عمل کنند بلکه دیگران نیز بتوانند ناظر نرازو ونرازو کشیدن بوده ودر بطن جامعه باقانون‌کزارهکاری نمایند ودیگر ده بیست نفر " نفتکدار" بخود اجازه ندهند منزلی را موسسه‌ئی را بشکلاسی را اشغال واموال آنجا را به یغما ببرند ویا "چماقداری" نتواند بناکاه سراین وآن رقیب بتازد ونظم جامعه را مختل نماید وکروههای پاکسازی خود پاک نشده، چه بساپاکانی را باین نام، مهر باطل بزنند که کشور احتیاج بسیار به "تجارب آدمهای آزموده وکرم وسرد چشیده" دارد و نباید کشور را دسخوش،"ندانم‌کاری" های این وآن نمود که خدای‌نکرده نالی فاسد آن انقراض "انقلاب" بدست "ضدانقلاب" خواهد بود:

● بحکم (من‌لم یشکرالناس لم یشکرالله) وبعنوان حسن ختام اجازه می‌خواهم فتوکپی کزارش رسمی سرکنسولکری سابق ایران در نیویورک را با ضمائم مربوطه (۱۰صفحه) که در تاریخ ۱۱ مرداد ماه ۱۳۴۲ بشماره ۲۳ عنوان وزیر دربار وقت نوشته شده است بخدمت تقدیم‌دارم.

این کزارش کویای این مطلب است که دانشجویان مخالف رژیم در نیویورک درباره حوادث مربوط به تظاهرات ۱۵ خرداد سال ۱۳۴۲ فعالیتهای خود را افزایش داده‌اند وخوشا که فعالیتهای حماسه‌ـ آفرین فعلی دانشجویان مقیم خارج، یادآنها را زنده‌تر میسازد. ترتیب دهنده این تظاهرات در آن موقع آقای دکتر شایکان بوده‌اند که شکوائیه‌هائی نیز بدبیر کل سازمان ملل وکمیسیون حقوق بشر تسلیم داشته بودند. بعلاوه‌جبهه ملی اعلامیه‌های متعدد داده با محکوم ساختن رفراندم ششم بهمن ۱۳۴۱ در نوسل به قیام حضرت حسین ابن علی علیهم السلام که‌امروزه اصطلاح خط امام بخود کرفته، در موضوع که رژیم منحوس مدرسه‌های فیضیه و طالبیه را برابر کرده، و کتابخانه‌ها را آتش زده بودند، بسان مغول با خاک دیکتاتوری شاه وقت منتشر ساخته‌اند که یک مطالب کوبنده علـ نسخه از هریک جـ استحضار وضبط در تاریخ، به مجلس محترم شورای اسلامی تقدیم میشود.

ربنا اغفرلنا ولاخواننا‌الذین سبقونا بالایمان، ولاتجعل‌فی‌قلوبنا غلاللذین آمنوا ربناانک رئوف رحیم (سوره الحشر آیه ۱۰).

والسلام علیکم و رحمه‌الله وبرکاته.

حمیدـ صادق نوبـــــــری

آزمونی بنام «حکومت اسلامی»

حدود یکسال و نیم ازانقلاب اسلامی ایران میگذرد در این مدت قانون اساسی تدوین شدانتخابات‌ریاست‌جمهوری و مجلس انجام گرفت و اکنون در آستانه شروع کار دولت جدید هستیم. آنچه امروز بیش از هر هنگام دیگر نگاهها را بخود جلب کرده آزمایشی است که در حال انجام‌شدن‌است تجربه نوینی که برپایه اسلام در شرف تکوین میباشد. مکاتب و جوامع مختلف چهارچشمی به نتایج حاصل از این انقلاب نگاه میکنند و ایران اکنون نگران این موضوع است که آیا در جلسه آزمونی که شرکت جسته و واحد " انقلاب اسلامی" که با چه رنجها انتخاب کرده را میتواند از ذهن به روی صفحه بیاورد یا نه؟ شاید این مطرح‌ترین مسئلـــه ایران امروز باشد (و می‌بینیم آقای بنی‌صدر درسخنان‌خود اغلب به آن اشاره میکنند) که بزرگترین خطر برای انقلاب وایران شکست در عمل و به بن‌بست رسیدن تجربه کنونی است.

مسلما اگر در عمل نظامی را پیاده کنیم که در مقایسه با دیگر نظام‌های اجرا شده به مراتب پائین‌تر و کم‌ارزش‌تر باشد نمی‌توانیم مدعی این باشیم که مکتب ما والاتر از دیگر مکاتب است. ارزش‌ها در عمل متجلی میشوند. از اینرو اسلام را باید از بند ذهنیت رها کرد و در عینیت پیاده نمود و برای این کار مهمترین مسئله مشخص کردن‌یک راه و روش صحیح و اصولی و عینی بر مبنای اسلام و تفاهم و هماهنگی تمام نیروهای حاکم در دنبال کردن این راه است تا نهایتا موجب تقلیل تلفات ناشی از برخـــورد نیروهای حاکم و ارگان‌ها و منحرف نشدن از خط‌اصلـــی انقلاب شود. البته تعیین و پی‌گیری یک روش عینی‌واصولی به حرف تمام نمیشود که مثلا " اسلام " و یا . . . چرا کـــه امروز شاهد هستیم همه دم از اسلام می‌زنند اما در عمـــل تفاوت در خط مشی‌ها زیاد است. و تفاهم و هماهنگی نیز به شعار و لفظ نیست. مجلس، رئیس‌جمهور، دولت ودیگر نهادها باید ثابت کنند که این هماهنگی امکان‌پذیر است و نیز خود نمایندگان مجلس، زیرا نمایندگان تجلی امت واحده هستند (و ان هذه امتکم امه واحده و انا ربکـــم فاتقون) پس مجلس نیز باید مجلس واحده و وحدت باشد آنچه مهم است عمل و نتیجه آن میباشد. حاکمیت امروز ایران ادعای حاکمیتی‌اسلامی دارد اگر این حاکمیت بـــه حکومت اسلامی دست نیابد فاجعه بزرگی رخ داده‌فاجعه‌ای که به قیمت از دست رفتن مکتب و گریز نسل جوان امروز از آن (که اگر معتقد نباشیم برای همیشه لااقل برای مدتی قابل توجه) منجر خواهد شد. مکتبی که به قیمت " هستی هزاران تن از نسل امروز ما دوباره " هست" شـــده. از اینجاست که‌اگر عمق خطر را درک کنیم به‌رسالت‌ومسئولیت خود پی‌خواهیم برد که امروز چشم دنیا به دست‌های‌ماست نه به ذهن ما به فعل ماست نه به فکرها.

والسلام ـ زاهدی

بنام خدا

قابل توجه

دانش آموزان عزیز

از تأخیر کتابهای درسی نگران نباشید. کتابهـــای سازمان نوار درسی از پنجم ابتدائی تـا آمـادگـی برای کنکور مدارس عالی و دانشگاهها با بهتریـن روش دراختیار شماست.

نشانی ـ خیابان انقلاب ـ روبروی دبیرخانه دانشگاه تهران ساختمان ۳۲۲ طبقه سوم سازمان نوار درسی

تلفن ۶۶۸۲۲۴

درسهائی از قرآن

در محضر استاد لاهوتی

۳۳

درس پنجم

بسم اللهالرحمن‌الرحیم

وقتی که امام در فرانسه بودند از اینجا افراد گوناگونی به دیدن امام می‌رفتند با ایشان ملاقات میکردند و بـــر می‌گشتند سخنان گوناگونی میگفتند، بعضی از افرادی کـه بخدمت امام در فرانسه رسیدند، در طول درگیری امـــام باحکومت جبار حتی یک روزهم بخاطر اینکه‌امام تبعیـــد شده و یک مقدار در درگیری با دستگاه جبار، انقلابـــی عمل کرده نگفتند ما هم بیایم انقلابی عمل بکنیم و در طول این ۱۶ سال یک قدم برنداشتند شاهدش این است‌که اگر قدمی برداشته بودند مطمئنا" گرفتار شده بودند، واین سخن درست نیست که بودند وکار میکردند اما بقـــدری با احتیاط با مسائل برخورد میکردند که ساواک نمی‌فهمید ساواک خیلی خوب می‌فهمید، وچهرههایی که مضر بـــه حالشان بودند خوب تشخیص میداد، در درجه اول خود امام بودکه‌چهره او را شناختند، شهرت امام به انـــدازه هیچ یک از مراجع هم سن‌خود در جامعه در آن وقتهـــا نبود، امام‌وقتی که آقای بروجردی مرحوم شدند در حوزهٔ قم چند نفر بودند که تقریبا" در حد هم بودند از نظـــر شناسایی، امام از همهٔ آنها وارسته‌تر بود لکن از همـــهٔ آنها کمتر شهرت داشت مخصوصا" در بیرون از حـــوزهٔ قم، ازهمه آنها عالمتر بود اما کمتر شناخته شده بود این واقعیتی است که برای شمامیگویم، و اگر این مسئولیت دینی واجتماعی نبود ای بسا این امام امروز هم به‌عنوان یک انسان مدرس خوب در حوزه‌مانده بود و به همـــان افکار خودش پرداخته بود، من در قلبم این است که اگر آنطور بود اثرات امام بیشتر بود یا امروز که ملت امام را بنیانگذار جمهوری‌اسلامی‌می‌شناسند، اثراتش بیشتر است.

اگر راه امام خمینی شکست بخورد و اگر این خط‌گم شود، اگر اینطور است که همهٔ خطها کور میشوند، کـــه همینطور هم هست، خود امام هم در یکی ازسخنرانی‌هایش اشاره کرد، وگفتند"اگر امروز روز پیاده شدن‌اسلام نباشد پس کدام روز است"، اگر امروز بگوئیم که هنوز موقع‌اجرای اسلام نیست پس کی است؟ اگر امروز بگوئیم که هنـــوز نمیشود اسلام را بصورت مکتب ارائه بدهیم پس کـــدام روز میتوانیم ؟ اگر این نهضت شکست بخورد اســـلام شکست میخورد، در جنگ خندق بود هنگامی که پیغمبـــر به علی دستور داد که برو بعدهم دعاکرد برای پیـــروزی علی هم این جمله را گفت، همه اسلام روی در روی کفر قرار گرفته است، اگر علی شکست بخورد کل اسلام شکست میخورد و اگر علی پیروز شود کل اسلام پیروز میشودبنده هم باتمام وجودم میگویم ،اگر این انقلاب اسلامی شکست بخورد همه اسلام شکست میخورد و دیگر به این زودی یک جوان مسلمان باورش نمی‌آید که در میان مکتب‌هـــای آزادی بخش یک مکتب هم اسلام است، چون تمام‌قدرتش را بکار بردند، دیگر غیر از امام‌دوازدهم رهبری بـــه جامعیت امام‌بوجود نخواهد آمد، اینرا مطمئن باشیـــد دیگر رهبری که مثل امام خمینی زاهد باشد واقعا"وجود نخواهد داشت، تازمان ظهور امام زمان چون او فقـــط زاهدتر است، او شعاع‌تـــر است او برتر است. از بـــدو غیبت امام زمان تاکنون من یکنفر روحانی مثل امام‌در تاریخ پیدا نکرده‌ام و عجیب این است منی که اینطـــور اعتقاد دارم در آینده پشت‌سر من میگویند اینهم درخط امام نیست، بله اگر خط امام عبارت از این باشد که زیر چتر امام آدم قرار بگیرد و پشت‌سر امام آدم سنگر بگیرد و امام را دستاویز بکند و بوسیله امام به همه جا بـــرسد بله من آن آدم نیستم، اما اگر امام یعنی رهبری که وضعش از روز اول تا امروز مشخص است آنوقت معلوم میشود کـــه کی پیروخط امام است. اگر کسی نداند، امام خوب‌میداند خدا کند امام اینرا بشنود .امام خوب میداند آنـــروزی که امام مطرح نبود، مطرح بود که مطرح نباشد، نه فقـــط مطرح نباشد. غالب روحانیون هم معتقد بودند که امام نباید مطرح باشد من در شهری بودم که لقب آن شهربود "اول‌شهر واول دیاری که‌امام را بعنوان مرجع تقلیـــد شناسایی کردند چرا که روز چهلم آقای بروجردی مردم آنجامقلد امام خمینی شدند.

بله امروز همه در خط امامند حزب توده هم در خط امامست من اعتقاد دارم که اگر روزی امام تکفیرم کند و اگر روزی تقسیقم بکند آنروز روز خوشحالی من خواهد بود چرا که یقین میکنم که اعتقاد به امام را بخاطر خدا دارم نـــه بخاطر امام اگر تکفیرم بکند اعتقادم به‌او کم نمی‌شـــود. اگر تفسیقم بکند علاقه‌ام به او کم نمیشود اگر روی سرش مرا بگرداند اعتقادم به او بیشتر نمی‌شود.

خدا را شهادت میگیرم که به این عقیده‌ام . اماهرگز هم بخاطر فرصت‌طلبی خودم را بزور به هیچ کس وصل نمی‌کنم.

ادامه‌دارد

فروش بخاری نفتی

شرکت تولیدی و صنعتی لرد همدان (ملی‌شده) خوشوقت است که اولین محصول خود، بخاری نفتی را به بازار ایران عرضه میدارد.

متقاضیان در تهران و شهرستانها میتوانند با تلفن ۹۱۵۵۸ (کد ۰۲۶۱) و یا صندوق پستی ۳ همدان تماس حاصل نمایند.

استاد علی تهرانی

امام رضا(ع) و مسئله ولایتعهدی وی

بسم‌الله الرحمن الرحیم

مقاله بمناسبت ولادت باسعادت حضرت امام رضا (ع) از طرف استاد تهرانی فرستاده شده است ولی متاسفانه با تاخیر بدست ما رسید. با پوزش ازاین تاخیر به دلیل محتوای آن مطالعه آنرا برای خوانندگان عزیز مفید میدانیم.

از طرف روزنامه انقلاب اسلامی بمناسبت فرا رسیدن زمان میمون تولد حضرت علی‌بن‌موسی‌الرضا علیه آلاف ـ التحیه والثناء از من خواسته شد در باره آنحضرت چیزی بنویسم. بفکرم رسید که بهتر است این نوشته را بنقل ورد اشکالیکه نسبت بقبول نمودن حضرتش، ولایت‌محمدی مامون گاهی در ذهنها آمده و از قلمها نراوش‌کرده‌اختصاص دهم.

در توضیح اشکال میگویم: که پس از هارون‌الرشید، میان دو پسرش امین و مامون بر سر خلافت، اختلاف‌افتاد و جنگ درگرفت و بالاخره امین مغلوب و کشته شد و در اثر آن میان سران بنی‌عباس اختلاف افتاد. گروهی از مامون حمایت میکردند و گروه بسیار دیگر با او بمخالفت برخاستند و دراثر آن برای علویین موقعیت مناسبی‌پیش آمد و درصدد قیام علیه حکومت آن غاصبان و ظالمان برآمدند. درچنین‌مامون‌برای‌خاموش‌ساختن علویین‌وجلب حمایت‌آنان‌ازخود‌برای‌سرکوبی‌مخالفانش‌زبنی‌عباس رسیدنش‌به‌طوس اوراولایت عهدخودگردانیدوقهرادراین‌ـ صورت‌مصلحت‌اسلام‌ومظلومان‌ومستضعفان‌ازمسلمانان‌اقتضاء داشت که دعوت او را نپذیرد و حتی تا شهید شدن دراین راه مقاومت کند زیرا این روش، سبب میشد که اختلافات بنی‌عباس اوج‌گیرد و در اثر آن حکومت مامون تضعیف شود و علویین موقعیت مستحکمتری و اراده حتمی‌تری و یاوران بیشتری پیدا نمایند و بعمر حکومت طاغوتی زمان پایان داده شود.

در بیان رد اشکال میگویم: با بررسی دقیق این قطعه از تاریخ که بطور اختصار بدان اشاره میشود، می‌یابیم: که قبول دعوت و ولایت عهدی از طرف آنحضرت نه تنها کمکی برفع اختلافات بنی‌عباس و فرونشاندن قیام علویین نکرد بلکه سبب شد که اسلام واقعی که همان تشیع علوی است در ایران نفوذ بیشتری نماید و معارف و احکام‌اسلامی و حقیقت توحید، روشنی نامتر و گسترش دامنه‌دارتری حاصل کند. زیرا حضرتش برای پیشگیری از سوءاستفادهٔ مامون در جلوه دادن محبتش نسبت باو و خاندانش، اقدامانی کرد که یکی از آنها این بود که پس از رسیدن دعوت بدستش در مدینه، مجالسی برای عزاداری برای خود و نشستن در سوگ‌خود تشکیل داد و با این کار به همگان اعلام داشت که این سفر مقدمه بشهادت رسیدن اوست نه مورد محبت مامون واقع شدن و بخلافت رسیدنش و لذا تاریخ این مطلب را که حضرتش پیش از کشته شدن برای خود مجلس عزاداری و سوک برپا کرد به یکی از مختصات آن بزرگوار ضبط نمود.

در این سفر، مسائل دینی و مشکلات اعتقادی‌ای که از جانبش پاسخ گرفت و حل گشت، هیجده هزار شماره‌شده و مجالس بحث‌هائی با علمای ادیان عصر چون جاثلیق و راس‌الجالوت وعمران صابی برایش تشکیل یافت که در آن مجالس عمومی با حجاب شدن خصمهایش، پایه‌های‌اسلامی راسین مستحکم شد و گروههائی بگرویدن باین آئین مقدس موفق گردیدند. هنگامیکه از شهرنیشابور میگذشت، خلق انبوهی بدور مرکبش جمع شدند و از حضرتش خواستار گشتند، حدیثی نقل نماید و حضرتش پس از متوقف کردن مرکب، از پدرش از آباء گرامیش از بنی‌اکرم نقل نمود که از جبرئیل‌شنیدم‌میگفت: از خداینعالی شنیدم: لااله‌الاالله حصین (قلعه) مستحکم و پایگاه امن من است و هر کس در حصین من موضع گیرد از عذاب من (و مقاصد و زیانهای شرک و نفرقه ایمن میشود) و با صدای بلند هنگام حرکت فرمود: ولی با محافظت و مواظبت شروطش که من یکی از آن شروط هستم و بیش از بیست هزار نفر آنرا نوشتند و ضبط‌نمودند که بحدیث سلسله‌الذهب معروف شد وحضرتش با نقل آن حقیقت توحید و شرک زدائی را که از میان برداشتن حکومت بنی‌عباس و برپا کردن حکومت عدل‌الهی از شرایط آنست بگوش مجتمع آن زمان رسانید و خلاصه با نقل این حدیث از بنی‌اکرم برای آن انبوه از انسانها، به عالم انسانیت اعلان داشت که توحید که رستگاری می‌آورد و از هر عذاب و تباهی‌ای جلوگیری مینماید، نه بدان نحو است که قدرتمند ان و منفکران حمایت‌گران آنان، معرفی میکنند بلکه دارای پنج پایه و اساس است:

۱ ـ در عالم وجود فقط یک موجود بی‌نیاز و بی‌علت است که منزه و پاک است از شرکت داشتن با غیرش در بی‌ـ نیازی و بی‌علتی. و اثر اجتماعی این پایه از توحیداینست که: مجتمعی که دارای چنین بینش و جهان‌بینی‌ای هستند، همهٔ موجودات و پدیده‌ها را بآن موجود ارجاع میدهند و خود را فقط نیازمند بآن موجود میبابند و حتی آثار و خیرات و احسانهائیکه از بعضی از موجودات دیگر و یا از انسانها میبابند، آن موجودات و انسانها را واسطهٔ میان خود و آن موجود بی‌نیاز میشمارند و استقلالی برایشان نمی‌بینند و قهرا" در چنین مجتمعی نگرش انسانها نسبت بهم بطور مساوات و برابری است و با آنکه مطابق قانون طبیعی تقسیم کار، هریک بکار لازم یا راجحی مشغولند که دیگران از آن کار بهره‌مند میشوند و همه در نظام اجتماعی مانند اعضاء و جوارح یک‌پیکرند که همدیگر را در نیازمندیها یاری میدهند، تنها خود را نیازمند و متعلق بیک روح که بی‌نیاز و بی‌تعلق بغیر است میبابند و تعلقات و ارتباطات و احتیاجات اجتماعی میان خود را برطبق قانون فطرت و خلقت که از جانب آن موجود بی‌نیاز بنیان‌گذاری شده، مشاهده مینمایند. و از اینجا است که قانون تساوی در حقوق سیاسی و اجتماعی و اقتصادی و بالاخره لزوم نظام یک طبقه توحیدی را برای خود خس میکنند و خود را از هر قید و بندی جز نسبت بدستورات و قوانینی که از جانب آن موجود بی‌نیاز و فیاض رسیده، رها و آزاد می‌یابند و برطبق روایتی که از امیر مؤمنان نقل شده و حضرتش در آن روایت قوانینی طبیعی و تکوینی را یادآور شده که یکی از آنها اینست: اسنفن عمن شئت فانت نظیره ـ از هرکس میخواهی بی‌نیاز شو که در آنصورت همانند او هستی، خود راهمانند دیگران میبابند شرک در مقابل این پایه از توحید، این است که انسان در بی‌نیازی و استقلال، چیزها یا کسانی را شریک و انباز آن موجود بی‌نیاز بداند و قهرا" مجتمعی که دارای چنین جهان‌بینی‌ای هستند از مساوات و برابری درمیان خود محرومند و بنظامات طبقاتی گوناگون دچارند و علاوه‌بر چنین بینشی، منشاء اکثر جنایات، گناهان و تباهی‌هائی است که در طول تاریخ، افراد سفله که خود را نیازمند افرادی همانند خود دیده‌اند و نیز کمکاران‌ظالمان که زندگانی خود را در گرو اراده و خواستهٔ آن نادرستان انگاشته‌اند، بخاطر آنها و در راه تحقق دادن به اهداف پلیدشان، مرتکب شده‌اند.

۲ـ مبداء تمام موجودات ممکنه و پدیده‌ها یک موجود است که نسبتش به تمام آنها مساوی است و برای شیئی از اشیاء انتساب و نزدیکی خاص باو نیست و اثر اجتماعی این فکر صحیح اینستکه افراد مجتمعات انسانی خود را در حد برابری با هم زیر سایهٔ نسبت قیومی و خالقی و الهی واحدی میبابند و قهرا" علاوه بر وحدت و اتحادی که بخاطر این حقیقت میان خود میبابند و این خود منشاء همکاری و هماهنگی و یکپارچگی آنهاست، نژادپرستی و طایفه یا فردگرائی نزدشان بی‌معنا و خالی از محتوا میگردد. مشرک در مقابل این پایه از توحید، اعتقاد بمبادی و خالقهای متعدد برای موجودات و پدیده‌هاست که اثر اجتماعی چنین فکری، دور شدن افراد مجتمعات بشری از یکدیگر و تحقق تضادها و تعارضات در میانشان است و به خاطر آنکه در چنین فکرهایی شرک‌آمیزی خالقها همسان نیستند و بعضی بر بعضی دیگر تفوق دارند، مخلوقها هم چنین حالتی دارند و قهرا" نژادپرستی، طایفه و فردگرائی در آنها معمول میشود.

۳ـ معبود و شایستهٔ پرستش تنها یک موجود است که باید همهٔ خانوادهٔ انسانی او را فقط پرستش نمایند و تنها بسوی او نیایش داشته باشند و اثر اجتماعی این اندیشهٔ درست اینستکه جز یک موجود مجرد و غیرمتناهی که سایهٔ رحمتش بر سر همگان بی‌هیچ امتیازی گسترده است، عبادت و پرستش نمیشود و قهرا" در چنین جامعهٔ توحیدی و مخلصی زیاده‌طلبان و برده‌خواهان نمیتوانند با ساختن و پیراستن چیزها یا با شایسته نشاندادن خود و فرد برتر معرفی نمودن مردم را شعبه شعبه نموده و از هم دور نمایند و بندگی خود دراورند و نیز نمیتوانند با چنین شیادی‌ـ هائی از کارهای تولیدی شانه خالی کرده و بار معیشت افسانه‌ای که مورد خواستشان است، بر گردهٔ خلق زحمتکش و رنج برافکنند و آنها را بردگان خود سازند.

شرک در مقابل این پایه از توحید، آنستکه شیء یا اشیاء، فرد یا افراد دیگر جزء موجود غیرمتناهی "الله" مورد پرستش و نیایش قرار گیرند و فساد اجتماعی‌ای که بر این فکر و روش تاریک و اخلاف‌افروز و برده‌ساز، مترتب میشود، نزد همگان روشن است و در طول تاریخ گذشتهٔ نودهٔ انسانها، زیانها و نابسامانیهای بسیاری از ناحیهٔ آن دیده‌اند.

۴ـ حق قانونگذاری و تعیین راه و برنامهٔ زندگی، فقط برای یک موجود مجرد، توانا و عالم بصلاح‌ها و فسادهای فردی و اجتماعی انسانهاست و اثر اجتماعی این مرتبه از توحید اینستکه تنها یک قانون که از جانب موجودیکه خالق انسانهاست و بحقیقت و ابعاد گوناگون وجود آنها آگاه است و صلاح‌ها و فسادهای کارها و چیزها را از تمام جهات و بحسب تمام اعتبارات میداند، فرستاده شده، بر تمام انسانها بی آنکه فرقی میان آنان گذارده شود، حکومت میکند و آنها هم بخاطر آنکه آن قانون از جانب موجود بی‌نیاز و خالق و مدبر و معبودی عالم و حکیم، رسیده، کاملا" از آن پیروی مینمایند و از تخلف از آن حتی در خفا و خلوت هم رنج میبرند و دوری می‌ـ نمایند.

شرک در مقابل این مرتبه از توحید آنستکه غیر یک موجود مجرد و غیرمتناهی "الله" را دارای اختیار قانون‌ـ گذاری و تعیین راه و برنامهٔ زندگی برای انسانها بدانیم و فساد اجتماعی و اختلافاتیکه براین اندیشهٔ نادرست مترتب میشود، محتاج به توضیح نیست و اشتباهات، تضادها، تصادمات، امتیازات نابجائی که از آن در طول تاریخ گذشته و حال سرچشمه گرفته، مشهود خاص و عام است.

۵ـ حق فرماندهی فقط برای یک موجود غیرمتناهی "الله" است و این حق برای هیچ فردی جز او نیست و اطاعت و پیروی هم تنها نسبت بفرمانهای او لازم است و قهرا" انسانها از این جهت نیز همسانند و همه باید از دستورات یک موجود پیروی کنند و برای هیچیک از آنها نسبت بدیگری حق فرماندهی نیست چنانکه لزوم اطاعت از دیگری برعهدهٔ هیچیک از آنها نیست و اثر اجتماعی این اندیشهٔ مترقی، رهائی جامعهٔ انسانی از قید تبعیت و اطاعت کورکورانه از طاغوتها و گردنکشان و برده‌خواهان زمانها و گروههای فشار و انحصارگر است.

شرک درمقابل این پایه از توحید، آنستکه چنین‌حقی به غیر از چنین موجودی داده شود و فساد اجتماعی‌مترتب بر آن چنانکه در مجتمعات بشری گذشته و حال مشاهده میشود، اطاعت کورکورانهٔ انسانها از قدرتها است که بریخته شدن خونهایی ناحق و ضایع شدن حقوق انسانها و برده شدن و در مضیقهٔ مادی و معنوی قرار گرفتن و بلکه از حیثیت انسانی تا مرتبهٔ گیاهان که بی‌اراده و اختیار چریده شده و لگدمال میشوند، تنزل کردن آنها منجر میشود.

حاصل و چکیدهٔ گذشته که شرح حدیث شریف سلسلةالذهب است این شد که با پیدایش پایهٔ اول‌توحید، انسانها همسان و تنها نیاز و تعلقشان بیک موجود است و قهرا" خود را نسبت بهم دارای اختیار و آزادی حس میکنند و بمقام شایستهٔ انسانیت و حق دخالت در سرنوشت خود، نایل میآیند و با پیدایش پایهٔ دوم و سوم، خود را اعضاء و جوارح یک پیکر میبابند و همهٔ "من‌ها" یک "ما" میشوند و با پیدایش پایهٔ چهارم و پنجم، دارای یک نظام اجتماعی و مقام رهبری الهی و مردمی میشوند و از هر فساد و تباهی و نژادپرستی و طایفه یا فردگرائی و شخصیت و قدرت‌پرستی رهائی می‌یابند و با رفاه و آسودگی در راه تحصیل سعادت مادی و معنوی‌شان بحرکت درمیآیند و توحید برای ایشان پایگاه و سنگرامنی و ایمنی ـ بخشی (از هر عذاب و ناراحتی و نارسائی‌ای) میگردد.

مشهد مقدس ـ علی تهرانی

کارتر، سادات، بگین و کمپ دیوید

۱۵

نوشتهٔ: ایتن هابر

ترجمهٔ: علی‌اکبر سمنارشاد

پیشواز بعمل آوردیم که چهار سال قبل ناجوانمردانه درروز مقدس مابه کشورمان‌حمله کردوخسارات زیادی رامتوجه ما ساخت."

سادات گفت: "اشتباه‌نشود، من فلسطینی مستقل میخواهم که‌با اردن یکی باشد. میخواهیم خود افراددر برقراری چنین ارتباطی تصمیم‌گیرند و شما خیلی خوب میدانید که به‌چه ترتیب میتوان بدین‌مهم دست یافت

بگین با تاکید اظهارداشت: "ما نمی‌خواهیم پایگاهی مردمی برای‌جنایت‌کاران و قاتلان یاسرعرفات بوجود آوریم و آنان رادر دامان خود پرورش دهیم." انچه از فحوای خواسته‌هایتان‌درک‌میشودبازگشت‌اسرائیل به‌مرزهای ۱۹۴۹ و تقسیم‌دوباره بیت‌المقدس است. باید ازچنین خواسته‌ـ های غیرمنطقی دست بردارید، دوباره تقسیم کردن را فراموش کنید، جناب آقای ریاست‌جمهورمصر."

سادات پرخاش‌کنان‌گفت: "اشتباه برداشت‌شده قربان آنچه‌راکه‌دیروزبعرض رسانیدم، تقسیم دوباره بیت‌المقدس را دربرندارد."

بگین‌گفت: "شما از ما تقاضای غرامت کرده‌اید؟ کدام غرامت، مگر اینکه با دیوانه سروکار داشته‌باشید. اگر غرامت میخواهید، ماهم غرامت میخواهیم و قیمتش را هم برای سی‌سال‌طلب خواهیم‌نمود."

کارترازسادات‌سئوال‌کرد: "راستی‌منظورتان از پرداخت غرامت چیست؟"

به قول‌معروف‌جلسه داغ شده‌بود، هردونفر درحالیکه سعی میکردندخونسردی خود را حفظ کنند برسر یکدیگر فریاد هم‌میکشیدند. صحنه جالبی بود، تنها اسلحه در آنجا یافت نمیشد وگرنه جنگ دیگری شروع میگشت سادات باحرارت سعی برموجه جلوه‌دادن‌این‌درخواست داشت و از صدمات وخساراتی که مردم مصر دراثر جنگ‌های سی‌ساله متحمل شده‌اند، داشت. کارتر سعی کرد در بحث دخالت کند، ولی‌سادات‌باتکان‌دادن دست از او خواست که اجازه دهد حرفش راتمام کند.

سادات گفت: "من فکر میکردم باسفر به بیت‌المقدس، میتوانم دوره خوبی راکه مملو از حسن تفاهم و قدرشناسی است بوجود آورم‌ما به‌شما صلح میدهیم، شماهم سرزمین‌ـ هایمان را پس دهید. دیگرچه میخواهید؟"

بگین گفت: "آقاجان، پرت‌وپلانگو، ماغیرازآن، منطقه‌ائی میخواهیم که‌بتوانیم بدون کمک سازمان ملل متحد، ازخود دفاع کنیم، ماامنیت برون مرزی و درون‌مرزی میخواهیم

سادات گفت: "من‌هم‌چنین خواسته‌هائی دارم. من هم‌میخواهم‌ازمصر دفاع نمایم. من که گفتم، حاضرم حضور مناطق غیرنظامی رابپذیرم."

بگین‌گفت: "پیشنهادمیکنم، وایزمن و قاسمی با یکدیگر به گفتگو نشسته و نتیجه‌ائی بدست آورند."

دگرباربحث‌به‌وضع فلسطینی‌ها و تاسیس کشوری آزاد بازگشت‌بگین بار دیگر به سادات عدم موافقت صریح خود را درمخالفت با این‌مسئله ابراز داشت.

سادات گفت: "آقا، این کشوری است‌که بااردن در ارتباط‌است وخود به خودموجودیت خارجی ندارد."

کارتر مواردی راکه‌به‌توافق نرسیده و یااینکه بحث در‌ـ باره‌شان به‌راه‌حلی منجر نگردید، یادداشت کرد. پس از ختم مذاکره، یک یک‌آنان را برای سادات و بگین برشمرد بگین ازاوخواست که در دنباله نوشته‌هایش اضافه کندکه: حضور نظامی اسرائیل در یودا، ساماریاو غزه امریست محتمل و غیرقابل اجتناب. کارتر آنرا نشنیده گرفت

کارتراظهارداشت: "امریکالازم میداندکه‌این کنفرانس موفقیتی نسبی بدست‌آورد و مواجه باشکست نشود."

سادات فریاد برآورد: "نه، نه، نه، آقا، موفقیت نسبی بدردما نمی‌خورد، حتما" باید این‌مسئله باپیروزی کامل توام باشد."

کارترگفت: "من‌لازم‌نمی‌دانم درحال‌حاضر پیشنهادات امریکا را ارائه دهم، ولی اگروضع وخیم‌تر گردید وشماها هم نتوانستیدبا یکدیگر توافق کنید، افرادمن، اطلاعات و برنامه‌های درخواستی امریکارابرای بحث بیشتر و نتیجه‌ـ گیری ثمربخش‌تر ارائه خواهند داد. دنیا چشم امیدش به این‌جاست. احتمالا" تعدادی‌از پیشنهادات ما، باب دندان شمانیست‌وتعدادی هم هست‌ولی آنچه راکه ابتداگفتم، می‌ـ خواهم و برای بدست‌آوردنش پافشاری خواهم‌کرد."

سادات درجواب اظهارداشت: "مصرقادر است اسکان یافتن‌یهودیان‌را درسواحل‌رودخانه نیل و دلتای آن تحمل کند."

وایزمن طی مشاوره به سایرین اظهار داشت: "آنچه که لحظه‌به لحظه بیشتر خودرانشان میدهد، سرخوردگی و نا‌ـ امیدی طرفین میباشد، دیریازود این‌مذاکرات نیز بسر‌ـ نوشت‌کنفرانس‌ژنو دچار خواهدشد، پس بهتراست ازهمین حالادر فکر بازگشت وچاره‌جوئی‌ها لازم برآئیم."

مذاکرات بعدازظهر، درسایه عدم‌موفقیت گفت‌وگوهای جلسه صبح باحضور کارتر، سادات، و بگین شروع به‌کارکرد پس از چند دقیقه، مذاکرات‌متوجه مناطق جدیدالاحداث اسرائیل درسرزمین‌های اشغالی گردید.

سادات گفت: "من مینوانستم یک قراردادمهم دوستی چندین‌ساله با اتحادجماهیر روسیه شوروی سوسیالیستی منعقد سازم، ولی مردم من از آن حمایت نکردند. من روسهارابه‌خاطرحمایت بی‌شائبه مردمم ازمصر بیرون راندم من‌مردم خودم راخیلی خوب میشناسم! آنان خیلی‌خوب و منطقی هستند."

کارترگفت: "خوب، اگراسکان‌دادن یهودیان موجودیت این مذاکرات رابه‌خطر میاندازد، آقای بگین، بروبه‌اسرائیل پارلمان‌را درجریان بگذار و از آنان بخواه این‌موضوع را متوقف سازند، من‌مطمئن هستم‌که درخواست شمابا اکثریت قاطعی به‌تصویب‌خواهدرسیدو نگرانی‌من، شما و جناب آقای انورالسادات، ریاست جمهوری کشورمصرو مردمش برطرف خواهدشد."

نزدیکی‌های پایان جلسه باز عنان اختیار از کف دو رزمنده عرب و یهودی در رفت و به یکدیگر پریدند. بگین رو به سادات کرد و گفت: "هیچ شکی در شهامت شما و عملی که با اتکاء به این مطلب انجام دادید، وجود ندارد، ولی جواب و واکنش ما هم در برابر اقدامتان کم‌اهمیت نبود. شما بسوی ما آمدید، درحالیکه چهار سال قبل تعداد بیشماری از هموطنانمان را به دیار عدم فرستاده بودید.

باز هم جلسه بدون دست یافتن به موفقیتی آنچنانی به پایان رسید و هریک رهسپار اقامتگاه خود شدند.

یکبار دیگر هیئت اسرائیلی با احساس شکست و سر‌ـ خوردگی تشکیل جلسه داد. بگین معتقد بود که بدون شک و تحت هرگونه شرایطی مسئولیت عدم موفقیت مذاکرات متوجه اسرائیل بوده و گریزی هم از آن وجود ندارد. افکار عمومی به ضرر آنان در جریان بود و نمیتوانستند برای مدتی طولانی در برابرش مقاومت ورزند. جواب جوانان خسته از جنگ را چه میدادند؟. پاسخ دیوانگی‌هایشان چه بود؟ چگونه میشد تمام سرزمینهای قول‌داده‌شده در نورات‌را متصرف شدو بدون‌توجه به‌افکارعمومی حفظشان کرد؟ میبایست به ادعاهای اعراب، همانگونه پاسخ داد که اسرائیلیان میخواهند.

دایان گفت: "باید با آمریکائیان رک و پوست‌کنده صحبت کرد و از نداوم برنامه‌های اسکان‌یابی مطلعشان ساخت".

وایزمن از دایان منطقی‌تر فکر میکرد. او معتقد بود اسکان‌یابی در ساحل غربی و نوار غزه کاملا" با اسکان ـ یابی در شبه جزیره سینا تفاوت دارد و نمیتوان این دو را با یکدیگر مقایسه کرد. او عقیده داشت اگر بدانان اجازه داده شود اسکان‌یابی‌های انجام شده را بیشتر تقویت کنند موافق متوقف ساختن احداث مناطق جدیدتری بوده و از آن حمایت میکند. اگر به آمریکائیان گفته میشد که برنامه اسرائیل تنها به ده الی پانزده منطقه جدید دیگر است، اشکال‌چندانی در دائمی نمودن حضورشان در ساحل غربی و نوار غزه بوجود نمی‌آمد.

ادامه دارد

اطلاعیه

ما کارکنان شرکت سهامی صنایع جنرال استیل آمادگی خود را جهت جانبازی در راه اسلام عزیز و کشور جمهوری اسلامی ایران اعلام و آماده‌ایم که اگر امام امت فرمان دهد تا آخرین قطره خون خود از حریم اسلام و ایران دفاع کنیم.

بنام خدا

کلاسهای انگلیسی کانون زبان ایران

کانون زبان ایران در ترم پائیزی با امکانات جدید سمعی و بصری و با ارائه برنامه‌های متنوع و با همکاری متخصصین متعهد برای خانم‌ها و آقایان بطور جداگانه آماده آموزش زبان انگلیسی است.

ثبت‌نام: اول الی نهم مهر

اوقات ثبت‌نام: ۸صبح الی ۷/۳۰ بعدازظهر

آدرس: خیابان وصال شیرازی پلاک ۷۵

تلفنهای ۶۴۷۴۳۸ - ۶۴۰۵۰۱ - ۶۴۷۱۴۰

تفسیر سیاسی

عربستان، نفت بلای جان سلاطین

قسمت دوم

نظر به اینکه "قسمت دوم مطلب عربستان، نفت بلای جان سلاطین" دیروز بدلیل اهمیت‌دادن به خبرهای مربوط به‌ایران‌وعراق‌درچاپ‌دوم‌ازصفحه‌حذف‌گردید لذا برای آن‌دسته از خوانندگانی که چاپ دوم روزنامه دیروز بدستشان رسیده و دسترسی به این مطلب نداشته‌اند مجددا "مبادرت به چاپ آن مینمائیم.

درحالیکه جمعیت بادیه نشین جیرهٔ غذائی معادل ۱۰۰ گرم در روزدارند، دارایی‌خانوادهٔ سعودی‌فقط درخارج ازکشور به ۷۵ میلیارددلارمیرسد

در حقیقت از جنگ اکتبر ۱۹۷۳ که عربستان از تحریم نفتی اعراب علیه آمریکا پشتیبانی کرد این کشور هرگزچون امروز در تضاد گیر نکرده بود. چرا که از یکطرف عربستان کوشش زیادی در حفظ روابط گسترده با آمریکا دارد وبهیچ رو نمیخواهد آمریکا را از خود آزرده سازد و از سوی دیگر برقراری اتحاد عرب و دفاع اجباریش از جنبش فلسطین و مخالفت ظاهری با اسرائیل نیز سیاست خارجی عربستان را دچار اختلالاتی کرده است. اما بالاخره برای حفظ وجههٔ خود در میان سایردول عرب به‌مخالفت‌علیه‌قرارداد کمپ‌دیوید پرداخت. با اینحال پس از پیمان صلح امیر فهد ولیعهد عربستان اظهار داشت که: " ما به اندازه کافی از سادات انتقاد کرده‌ایم و مخالفت ما در مورد قرارداد صلح نباید سبب سردی روابط با آمریکا گردد. " لذا عربستان در مورد قطع کمکهای مالی به مصر ابتدا در مقابل درخواست کشورهای تندروی عربی مقاومت کرد اما بعد در مقابل فشار آنها تسلیم شد و در صف مخالفان پیمان صلح قرار گرفت ومصر را در زمینه سیاسی واقتصادی تحریم کرد!!

با آنکه عربستان روابط دیپلماتیک خودرا با مصر قطع کرده است اما عملا مخارج سلاحها وتجهیزات نظامی مصررا عربستان می‌پردازد. از طرف دیگر این کشور از سپرده‌های کلان خود در بانکهای مصر که اهمیتی حیاتی برای مصر دارد، برداشت نکرده. و همچنان در مقابل فشارهای وارده، بمنظور برداشت سپرده‌های خود که بالغ برچندین میلیارد دلار است، شدیدا مقاومت میکند.

بدین ترتیب کاملا واضح است که عربستان مایل نیست ناحدی پیش رود که به اقتصاد مصر لطمه شدیدی وارد شود که به سرنگونی سادات بیانجامد. نکته قابل توجه اینجاست که کردن، حد زدن، دست قطع کردن و... محدود میشود و در هیچ مورد دیگری اعمال آنها بویی از اسلام نبرده‌است.

مقامات سعودی گمان می‌برند با چنین اعمالی میتوانند به مردم این شبه‌جزیره بباورانند که اسلام همین است وبس غافل از اینکه برهمگان مشخص شده که امروزمقدس‌ترین‌مکان نزد مسلمانان پایگاهی نظامی برای آمریکا شده است که‌بطور منظم جنبش‌های اسلامی را کنترل کرده و ملتهای مسلمان‌را تهدید میکند.

بهمین جهت است که هرسال با نزدیک شدن مراسم حج مقامات عربستان سخت می‌کوشند تا اوضاع را کاملا در کنترل خود درآورند تا مبادا حجاج و گروههای عازم این سرزمین نقشی فعال در آگاهی مردم این دیار داشته‌باشند و نتیجتا موقعیت خاندان ال‌سعود در خطر افتد. و امروز با توجه به حضور بیش از حد و فعال آمریکائیها وفعالیت گسترده نیروهای پلیس مخفی در این کشور، کمتر کسی انتظار داشت که کشور مذکور به این زودیها شاهد ناآرامی شود اما دقیقا همین سخت‌گیریها و جو فشار و اختناق‌عامل انفجاری در این سرزمین می‌گردید. چرا که عربستان یکی از کشورهائی است که اختلاف طبقاتی در آن بطرز فاحشی چشمگیر است. در حالیکه جمعیت کثیری بادیه‌نشین جیره غذائی معال ۱۰۰ گرم در روز دارند، دارائی خانواده سعودی فقط در خارج از کشور به ۷۵ میلیارد دلار میرسد چرا که در سیستم اقتصادی عربستان چاه‌های نفت متعلق به خاندان سلطنتی است. جو سانسور و اختناق بقدری بر این کشور شدیداست که خاندان سلطنتی برای حفظ پایه‌های حکومتی خود ناگزیر است هرگونه مخالفت علیه رژیم را توسط پلیس و ارتش بشدت سرکوب کند. ار آنجائی که هرگونه نوآوری و ابتکار، زمینه خطری برای رژیم محسوب میشود، لذا زمینه‌های رشد استعدادها کاملا محدود است. بدین ترتیب از نظر سیاسی امروز در عربستان هنوز قدرت خانواده سلطنتی بلامنازع است و اعضای آن از بیشترین امتیازات در این کشور برخوردارند و تمام مقامات حساس دولتی و اقتصادی در دست آنان متمرکز شده است و سایر افراد خارج از خاندان سلطنتی کوچکترین‌حقی‌برای‌دخالت در امور مملکت را ندارند.

در این کشور هر تصمیمی باید توسط شورای سلطنتی اتخاذ شود و این امر بمعنای تمرکز قدرت، انحصارطلبی و برقراری جو اختناق و سانسور بر این سرزمین است. بجز ارتش، گارد ملی نیز نقش عمده و حساسی را در حفظ "امنیت داخلی" ایفا میکند. تعداد افراد این گارد بالغ بر ۳۵ هزار نفر است‌که وفاداری خود را به شاهزادگان سعودی ثابت کرده‌اند. وبه محض کوچکترین مخالفتی، مخالفان را دستگیر کرده و در اغلب موارد به قتل‌میرسانند از آنجائی که هیچ فرد و گروهی اجازه فعالیت سیاسی‌وحتی صنفی ندارند، لذا دست گارد ملی برای سرکوب مخالفین بیش از پیش باز گذاشته شده است بطوریکه عضویت در یک گروه مخالف رژیم، به اعدام خواهد انجامید.

پادشاهان عربستان که همواره دشمن اصلی خود را کمونیسم تلقی کرده‌اند، برای ادامه دیکتاتوری و حاکمیت بر این سرزمین نیز به همین بهانه متوسل میشوند. ولی آنچه برای آنها غیرمترقبه است و کمتر خطری از آن‌احساس میکنند اسلام میباشد. در حقیقت اسلامی که خاندان آل ـ سعود خود را حامی و مدافع آن می‌پندارند تنها به‌سنگسار آگاه شده‌اند که دشمن اصلی آنها اسلام است چرا که تمام ناظران بر این مسئله اتفاق نظر دارند که انقلاب ایران در بیداری این شبه‌جزیره عامل بسیار موثری بوده است. هم اکنون اسلامی که خاندان سلطنتی عربستان خود را پاسدار و حامی آن می‌دانند خود مسئله‌ای شده است که موقعیت این پاسداران دروغین اسلام رابه مخاطره افکنده است. و از سال گذشته باثبات‌ترین کشور نفت‌خیز جهان نشانه‌های ناآرامی را در خود احساس کرد و از همان زمان در منطقه نفتی "ظهران" اعتصابات و ناآرامی‌های کارگری‌آغازگردید لذا مقامات سعودی خود را ناگزیر از اعزام ۲۰ هزار نیروی تقویتی امنیتی به مناطق بحرانی و متشنج یافتند و بدین‌ترتیب هر روز موج نارضایتی و مخالفت مردم با خشونت بیشتر سرکوب میگردد. مقامات سعودی با تمام کوششی که میکنند توان این را ندارند که با جریان رشد فکری که اینک

درسیستم اقتصادی عربستان چاههای نفت متعلق به خاندان سلطنتی است

در منطقه ایجاد شده است مقابله نمایند.

باری اکنون پس از پیروزی انقلاب اسلامی ایران این احتمال وجود دارد که دسته‌های رقیب ولی مخالف حکومت فعلی عربستان، به یکدیگر نزدیک شده و به ایجاد جبهه متحدی برای سرنگونی رژیم اقدام کنند. البته چنین وحدتی تاکنون تبلور سازمانی نیافته است اما سازمانهای امنیتی عربستان معتقدند که‌سازمانهای فلسطینی برای گروههای مخالف در این کشور مخفیانه اسلحه و مهمات ارسال میدارند بطوریکه نیروهای امنیتی نیز قادر به جلوگیری از آن نمی‌باشند.

نکته قابل توجه آنکه با توجه به چگونگی سقوط رژیم شاه مخالفان رژیم سعودی هدف اولیه خود را بسیج توده‌های محروم قرار داده‌اند. از اینرو به تقلید از روند پیکار علیه شاه، در جهت بی‌اعتبار ساختن خاندان سلطنت در افکار عمومی، دست به افشاگری می‌زنند.

از طرف دیگر امروز خاندان سعودی سعی دارد تا با طرح مسئله قومیت و "ناسیونالیسم عرب" حالتی را در جوانان بوجود آورد که مانع از پیشروی و رشد اسلام و انقلاب اسلامی ایران در این سرزمین شود. اما غافل از اینکه‌زمانی که فریاد نارضایتی از حلقوم عده کثیری متحدا خارج شود دیگر راهی برای سرکوب و فرونشاندن موج خروشان توده‌های محروم وجود نخواهد داشت.

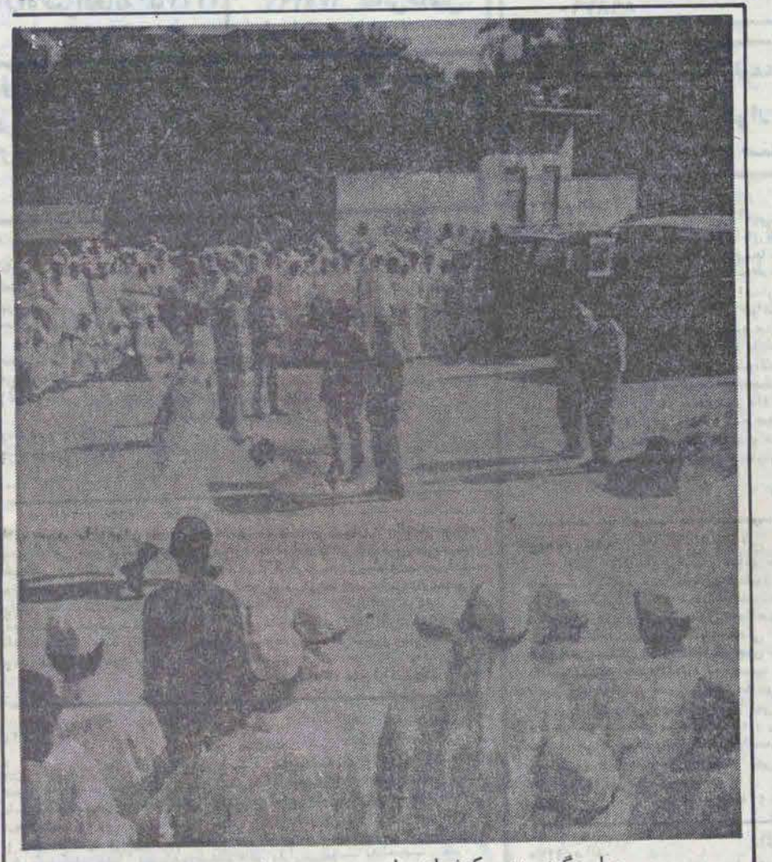

مراسم گردن‌زدن یک شاهزاده در عربستان سعودی

● نماینده شوروی در کنفرانس بین‌المللی:

شوروی از دخالت خود در افغانستان احساس غرور میکند

استرالیا ـ رویترـ نماینده روسیه در کنفرانس بین‌المللی منطقه اقیانوس هند اعلام کرد کشورش از دخالت در افغانستان احساس غرور میکند و بخاطر این اقدامش معذرت‌خواهی نخواهد کرد روگوف کنسول سفارت روسیه در این کنفرانس که یکشنبه تشکیل شده گفت: شوروی هیچگاه بخاطر کاری که انجام داده معذرت نخواهد خواست و ما افتخار میکنیم که به کشور همسایه خود کمک کرده‌ایم کنفرانس تبدیل طی تصویب قطعنامه‌ای از روسیه و دیگر کشورهای ذینفع خواست راههای ایجاد صلح در افغانستان و خروج نیروهای روسیه از این کشور در امور وبررسی قرار دهند این کنفرانس که از سوی مجمع استرالیایی سازمان ملل ترتیب یافته بود با حضور ۱۵ نفر نمایندگان پارلمان استرالیا و مقامات رسمی امریکا، روسیه، استرالیا، بنگلادش، موزامبیک و موریتانی تشکیل شد در ابتدای جلسه کنفرانس نماینده امریکا "معاون پیشین رئیس دفتر منطقه آسیا و اقیانوس آرام در وزارت خارجه" گفت دخالت روسیه در افغانستان عمیقا" در امنیت منطقه موثر میباشد.

یکی از وزرای زمان بوتو بعنوان مشاور ضیاءالحق برگزیده شد

اسلام‌آباد ـ خبرگزاری فرانسه ـ از منابع آگاه در اسلام‌آباد کسب اطلاع شد راجه تریدیوروی یکی از وزیران ذوالفقار علی بوتو نخست‌وزیر پیشین پاکستان با عنوان مشاور ضیاءالحق در بین اقلیت‌ها انتخاب شده است وی رئیس قبیله جکمه میباشد و در زمان بوتو وزیر مشاور در امور جهانگردی بود انتصاب وی به هنگامی صورت میگیرد که براساس شایعاتی ضیاءالحق قصد دارد کابینه خود را ترمیم کند.

وی همچنین درنظر داردچند تن از وزیران خود را از اعضاء حزب خلق پاکستان که رهبری آنرا علی بوتو بعهده داشت انتخاب کند.

مسافرت عرفات به لیبی

رویتر: به نقل از خبرگزاری فلسطینی وفا یاسرعرفات رهبر کماندوهای فلسطین راهی کشور لیبی بمنظور برگزاری مذاکراتی پیرامون اوضاع جاری ملل عرب شده است.

براساس این گزارش هیئت هشت نفری فلسطینی در گفتگوهای خود پیرامون مسئله فلسطین تاکید بخصوصی خواهد داشت همچنین موضوع وحدت لیبی و سوریه مورد مذاکره قرار خواهند گرفت براساس این گزارش مذاکرات روز یکشنبه یاسرعرفات با حافظ اسد رئیس جمهور سوریه پیرامون اوضاع جاری خاورمیانه برادرانه و مثبت توصیف شده است.

کارتر دستور رسیدگی به ماجرای افشای اسرار یك هواپیمای سری را صادر کرد

واشنگتن ـ آسوشیتدپرس ـ رئیس یك هیات کنگره امریکا فاش ساخت جیمی کارتر بوزارت دادگستری امریکاو « اف . بی . آی » (اداره تحقیقات) دستور داده است تاتعیین کنند چه‌کسی از وجود تکنولوژی بسیار سری هواپیماهای « استیلث » به بیرون خبرداده است

کارتر درنامه‌ای که به کمیته فرعی مجلس نمایندگان در مورد تحقیقات دستگاههای نظامی فرستاده است، باربیگر اینکه وی در افشای اسرار تکنولوژی استیلث نقشی داشته است را تکذیب نمود. تکنولوژی « استیلث » هواپیماهای امریکایی را قادر می‌سازد تا بدون امکان تشخیص داده شدن برروی رادار دشمن پرواز نمایند.

۱۴۸۵۶/م الف

آگهی‌مناقصه تهیه ۲۷۰۰ پرس غذای گرم

راه‌آهن دولتی ایران درنظر دارد روزانه یک وعده تعداد ۲۷۰۰ پرس غذای گرم موردنیاز کارکنان خود را از طریق مناقصه تحویل تهران تهیه نماید پیشنهاد ـ دهندگان میتوانند همه روزه درساعت اداری تا تاریخ دهم مهرماه ۱۳۵۹ بسازمان بوفه رستورانهای راه‌آهن واقع در میدان راه‌آهن مراجعه و ضمن دریافت کلیه اطلاعات موردلزوم پیشنهاد خود را حداکثر تا تاریخ پانزدهم مهرماه ۱۳۵۹ ساعت ۹ صبح باداره کل کارپردازی راه‌آهن واقع در خیابان طالقانی ساختمان راه‌آهن طبقه چهارم تسلیم فرمایند کلیه پیشنهاد ـ دهندگان بایستی معادل ۵% مبلغ کل سود پیشنهاد خود برای مدت ۴ ماه ضمانتنامه بانکی معتبر بضمیمه پیشنهاد خود باداره کل کارپردازی تقدیم‌نمایند کلیه پیشنهادات در ساعت ۱۰ صبح روز ۵۹/۷/۱۵ مفتوح خواهد گردید حضور پیشنهاددهندگان در کمیسیون مناقصه آزاد و شرکت‌آنان در مناقصه بمنزله قبول اختیارات و تکالیف دستگاه مناقصه‌گزار موضوع ماده۱۰ آئین‌نامه معاملات دولتی خواهد بود.

راه‌آهن دولتی ایران

۱۳۷۱۰/م الف

آگهی مزایده غیرمنقول

شنداتک یکقطعه زمین بمساحت ۴۹ متر مربع قطعه دوم تفکیکی پلاک شماره ۲۱۳۸ فرعی از ۱۶ اصلی مفروز ومجزی شده از پلاک ۲۰۲۱ فرعی از اصلی مرقوم واقع در قریه علی‌آباد مجدالدوله دهستان غار بخش ۱۲ تهران که طبق نامه شماره ۴۱۲۴۵ مورخ ۵۹/۶/۲ اداره ثبت شهرری در پلاک فوق‌الذکر دو باب اطاق تحتانی موقتی ایجاد اعیانی و بناء گردیده بحدود زیر. شمالا" بطول ۵/۱۰ متر به پلاک ۱۷ فرعی شرقا" بطول ۱۰/۳۰ متر بقطعه سوم مورد تفکیک جنوبا" بطول ۵ متر بکوچه دو متری غربا" بطول ۹/۳۰ متر بقطعه اول تفکیکی ملکی آقای میکائیل شیرمحمدی که سند مالکیت صادر شده و طبق اعلام وکیل بستانکار در اجاره نمیباشد در روز ۵۹/۸/۴ از ساعت ۱۱ صبح الی یک بعدازظهر درقبال طلب مانو ربابه عنایتی در اجرای ثبت شهرری بمزایده گذارده میشود و مزایده از مبلغ ۱۲۸۶۷۹ ریال شروع خواهد شد و حق حراج بعهده خریدار است.

تاریخ انتشار نوبت اول ۵۹/۷/۲ نوبت دوم ۵۹/۷/۹ نوبت سوم ۱۳۵۹/۷/۱۶

مسئول اجرای ثبت شهرری ـ کشری

۱۴۸۰۲/م الف

آگهی ابلاغ دادخواست و ضمائم و وقت رسیدگی به آقای بوریک‌هارطوسان

آقای سیدمحمد سعیدجلالی‌نائینی بوکالت از بانک ملی ایران بطرفیت شماوعمره دادخواستی بخواسته مطالبه ۳۵۰۰۰۰ ریال و خسارات باسناد بکبرک سفته واخواست شده و دلیل مدیریت و وکالتنامه بدادگاههای شهرستان تهران تقدیم نموده که بشعبه ۱۰ دادگاه شهرستان سابق ارجاع و پس از انحلال شعبه مزبور باین شعبه ارجاع و بکلاسه ۲۵ ـ ۳۳۵/۵۹ ثبت جون بنائی شما غیر معلوم اعلام گردیده بنابراین بموجب تقاضای آقای وکیل و موافقت دادگاه طبق ماده ۱۰۰ قانون آئین دادرسی مدنی مراتب سه نوبت متوالی در روزنامه رسمی یکی از جراید کشورالانتشار مرکز آگهی میشود که درجلسه رسیدگی روزسه‌شنبه ۱۳۵۹/۱۲/۵ ساعت ۸ـ۱۱ صبح در شعبه ۲۵ دادگاه عمومی تهران حاضر شوید در غیراینصورت دادخواست و ضمائم وقت رسیدگی اعلام شده محسوب و دادگاه غیابا" رسیدگی خواهد نمود چنانچه بعدا" اعلاغی لازم باشد فقط بکنوبت در روزنامه درج خواهد شدو مدت آن هم ده روز خواهد بود.

مدیر دفتر شعبه ۲۵ دادگاه عمومی تهران ـ ایزدبخش

۱۴۸۰۶/م الف

آگهی ابلاغ دادخواست و ضمائم به آقای یعقوب مربدح

بانک تهران بمدیریت آقایان حسن داوری و محمدرضا مقدس‌حسابان مصدق چهار راه محمدی شماره ۴۳۵ دادخواستی بخواسته یکصدهزار ریال بطرفیت یعقوب مربدح بدادگاههای صلح تهران تقدیم داشته که پس از ارجاع باین دادگاه و ثبت بکلاسه ۷۰۵/۵۹ و انجام تشریفات قانونی و تعیین‌وقت رسیدگی بروز دوشنبه ۵۹/۱۲/۱۱ ساعت ۱۱ صبح و دعوت اصحاب دعوی چون ـ در نشانی مندرج در دادخواست شناخته نشده است لذا بدرخواست خواهان و به تجویز ماده ۱۰۰ قانون آئین دادرسی‌مدنی مراتب سه‌نوبت‌متوالی در روزنامه رسمی یکی از کشور و یکی از روزنامه‌های کنیرالانتشار محلی درج میشود که از تاریخ نشر آخرین آگهی ظرف سه ماه با مراجعه بدفتر شعبه ده دادگاه صلح ضمن تعیین آدرس خود سخنانی دادخواست و ضمائم را دریافت و در موعد مقرر جهت رسیدگی حضور بهمرساند والا دادگاه تصمیم قانونی اتخاذ خواهد نمود. چنانچه بعدا" نیازی به نشر آگهی باشد یکنوبت و مدت آن ده روز خواهد بود.

مدیر دفتر شعبه ده دادگاه صلح تهران‌ساسانی

۱۴۸۱۲/م الف

آگهی

بانک ملی ایران بمدیریت سیدحسین سیدالماسی دادخواستی بخواسته مبلغ ۲۸۲۰۰۰ ریال بطرفیت شرکت راه و ساختمان جولهول و شرکت سهامی خاص هاماراک بدادگاههای عمومی تهران تقدیم داشته که پس از ارجاع باین دادگاه و ثبت بکلاسه ۱۵۹۰/۵۸ و انجام تشریفات قانونی و تعیین وقت رسیدگی بروز ۵۹/۱۲/۲ ساعت ۱۱ صبح و دعوت اصحاب دعوی چون خواندگان در نشانی مندرج در دادخواست شناخته نشده است لذا بدرخواست خواهان و به تجویز ماده ۱۰۰ قانون آئین دادرسی مدنی مراتب سه نوبت متوالی در روزنامه رسمی کشور و یکی از روزنامه‌های کنیرالانتشار محلی درج میشود که خواندگان فوق از تاریخ نشر آخرین آگهی ظرف سه ماه با مراجعه بدفتر شعبه ۲۷ دادگاه عمومی ضمن تعیین آدرس خود نسخه ثانی دادخواست و ضمائم را دریافت و در موعد مقرر جهت رسیدگی حضور بهمرساند والا دادگاه تصمیم قانونی اتخاذ خواهد نمود. چنانچه بعدا" نیازی به نشر آگهی باشد یکنوبت و مدت آن ده روزخواهد بود.

مدیر دفتر شعبه ۲۷ دادگاه عمومی تهران

۱۴۸۱۲/م الف

بانک تهران شرکت سهامی عام بمدیریت علی‌اشرف موجهری و حسین داوری‌دادخواستی بخواسته ۴۵۰۰۰۰ ریال بطرفیت شرکت صنعت کارگر و اسمعیل خرمی‌مهر بدادگاههای عمومی تهران تقدیم داشته که پس از ارجاع به این دادگاه و ثبت بکلاسه ۱۵۵۰/۵۸ و انجام تشریفات قانونی و تعیین وقت رسیدگی بروز ۵۹/۱۲/۳ ساعت ۱۱ صبح و دعوت اصحاب دعوی چون خواندگان‌درنشانی مندرج در دادخواست شناخته نشده است لذا بدرخواست خواهان و به تجویز ماده ۱۰۰ قانون آئین دادرسی مدنی مراتب سه نوبت متوالی در روزنامه رسمی کشور و یکی از روزنامه‌های کنیرالانتشار محلی درج میشود که خواندگان فوق از تاریخ نشر آخرین آگهی ظرف سه ماه با مراجعه بدفتر شعبه ۲۷ دادگاه عمومی ضمن تعیین آدرس خود نسخه ثانی دادخواست و ضمائم را دریافت و در موعد مقرر جهت رسیدگی حضور بهمرساند والا دادگاه تصمیم قانونی اتخاذ خواهد نمود. چنانچه بعدا نیازی به نشر آگهی باشد یکنوبت و مدت آن ده روز خواهد بود.

مدیر دفتر شعبه ۲۷ دادگاه عمومی تهران

۱۴۸۰۴/م الف

آگهی ابلاغ دادخواست و ضمائم و وقت رسیدگی به شرکت ساختمانی ایران کارو باسئولیت محدود به مدیریت آقای می‌آدامر آقای رحمت‌الله آقازاده بوکالت از آقای محسنی سهرابجی بطرفیت شما دادخواستی بخواسته مطالبه ۸۰۰۰۰۰ ریال و خسارات باسناد فوکنی ۲ فقره رسید و اظهارنامه و وکالتنامه به دادگاههای عمومی‌تهران تقدیم نموده که باش سعید ارجاع و بکلاسه ۲۵ ـ۱۲۹۱/۵۸ ثبت جون بنائی شما غیر معلوم اعلام گردیده بنابراین بموجب تقاضای آقای وکیل و موافقت دادگاه طبق ماده ۱۰۰ قانون آئین دادرسی مدنی مراتب سه نوبت متوالی در روزنامه رسمی کشور و یکی از روزنامه‌های کنیرالانتشار مرکز آگهی میشود که در جلسه رسیدگی بروز سه‌شنبه ۵۹/۱۱/۲۸ ساعت ۹ صبح در شعبه ۲۵ دادگاه عمومی تهران حاضر شوید و در غیراینصورت دادخواست و ضمائم وقت رسیدگی اعلام شده محسوب و دادگاه غیابا" رسیدگی خواهد نمود چنانچه بعدا" اعلاغی لازم‌باشد فقط یکنوبت در روزنامه درج خواهد شد و مدت آن هم ده روز خواهد بود.

مدیر دفتر شعبه ۲۵ دادگاه عمومی تهران ـ ایزدبخش

۱۴۸۱۱/م الف

آگهی

بانک ملی ایران بمدیریت آقای سیدحسین سیدالماسی دادخواستی بخواسته مبلغ یک میلیون ریال بطرفیت شرکت تولیدی تهران پلاستیک و شرکت لایم با مسئولیت محدود و آقای محسن وزیردکار تهرانی بدادگاههای عمومی تهران تقدیم داشته که پس از ارجاع باش دادگاه و ثبت بکلاسه۵۰/۵۹ و انجام تشریفات قانونی و تعیین وقت رسیدگی بروز ۵۹/۱۲/۳ ساعت ۱۰ صبح و دعوت اصحاب دعوی چون خواندگان در نشانی مندرج در دادخواست شناخته نشده است لذا بدرخواست خواهان و به تجویز ماده ۱۰۰قانون‌آئین‌دادرسی‌مدنی مراتب سه‌نوبت متوالی در روزنامه رسمی کشور و یکی از روزنامه‌های کنیرالانتشار مرکز آگهی میشود که خواندگان فوق از تاریخ نشر آخرین آگهی ظرف سه ماه با مراجعه بدفتر شعبه ۲۷ دادگاه عمومی تهران تقدیم داشته که پس از ارجاع باش دادگاه و ثبت بکلاسه ۱۲۸۱/۵۸ ثبت جون بنائی شما غیر معلوم اعلام‌گردیده بنابراین بموجب تقاضای آقای وکیل و موافقت دادگاه طبق ماده ۱۰۰ قانون آئین‌دادرسی مدنی مراتب سه نوبت متوالی در روزنامه رسمی یکی از جراید کنیرالانتشار مرکز آگهی میشود که در جلسه رسیدگی بروز چهارشنبه ۱۳۵۹/۱۰/۱۷ ساعت ۱۱ صبح در شعبه ۲۵ دادگاه عمومی تهران حاضر شوید و در غیر اینصورت دادخواست و ضمائم وقت‌رسیدگی اعلاغ شده‌محسوب و دادگاه غیابا" رسیدگی خواهد نمود چنانچه بعدا" اعلاغی لازم باشد فقط یکنوبت در روزنامه درج خواهد شد و مدت آن هم ده روز خواهد بود.

مدیر دفتر شعبه ۲۷ دادگاه عمومی تهران

۱۴۸۰۳/م الف

آگهی ابلاغ دادخواست و ضمائم و وقت رسیدگی به آقای علی‌نوروز ـ ناصری بانک تجارتی ایران و خلیج (بانک تجارت) بطرفیت شما دادخواستی بخواسته مطالبه ۲۷۵۰۰۰۰ ریال و خسارات باسناد ۴ برگ سفته واخواست شده و دلیل مدیریت بدادگاههای عمومی تهران تقدیم نموده که باش سعید ارجاع و بکلاسه ۲۵ـ۱۲۸۱/۵۸ ثبت جون بنائی شما غیر معلوم اعلام‌گردیده بنابراین بموجب تقاضای آقای وکیل و موافقت دادگاه طبق ماده ۱۰۰ قانون آئین‌دادرسی مدنی مراتب سه نوبت متوالی در روزنامه رسمی یکی از جراید کنیرالانتشار مرکز آگهی میشود که در جلسه رسیدگی بروز چهارشنبه ۱۳۵۹/۱۰/۱۷ ساعت ۱۱ صبح در شعبه ۲۵ دادگاه عمومی تهران حاضر شوید و در غیر اینصورت دادخواست و ضمائم وقت‌رسیدگی اعلاغ شده‌محسوب و دادگاه غیابا" رسیدگی خواهد نمود چنانچه بعدا" اعلاغی لازم باشد فقط یکنوبت در روزنامه درج خواهد شد و مدت آن هم ده روز خواهد بود.

مدیر دفتر شعبه ۲۵ دادگاه عمومی تهران ایزدبخش

۱۴۸۰۵/م الف

آگهی ابلاغ دادخواست و ضمائم و وقت رسیدگی به آقای موجهر عضدالملکی

آقای سیداحمد قاضی‌حسینی بوکالت از شرکت سهامی خاص کادیران بطرفیت شما دادخواستی بخواسته مطالبه ۱۵۰۰۰۰۰ ریال و خسارات باسناد ۲۴ فقره سفته واخواست شده و دلیل مدیریت و وکالتنامه بدادگاههای شهرستان تهران تقدیم نموده که به شعبه ۱۰ دادگاه شهرستان تهران ارجاع و پس از انحلال شعبه‌مزبور باین شعبه ارجاع و بکلاسه ۲۵ ـ ۱۴۸/۵۸ ثبت جون بنائی شما غیر معلوم‌اعلام گردیده بنابراین بموجب تقاضای آقای وکیل و موافقت دادگاه طبق ماده ۱۰۰ قانون آئین‌دادرسی مدنی مراتب سه نوبت متوالی در روزنامه رسمی یکی از جراید کنیرالانتشار مرکز آگهی میشود که در جلسه رسیدگی بروز یکشنبه ۵۹/۱۱/۱۹ ساعت ۱۰ صبح در شعبه ۲۵ دادگاه عمومی تهران حاضر شوید و در غیراینصورت دادخواست و ضمائم وقت رسیدگی اعلاغ شده‌محسوب و دادگاه غیابا" رسیدگی خواهد نمود چنانچه بعدا" اعلاغی لازم باشد فقط یکنوبت در روزنامه درج و مدت آن هم ده روز خواهد بود.

مدیر دفتر شعبه ۲۵ دادگاه عمومی تهران ـ ایزدبخش

نیازمندی‌ها: ۳۲۸۵۱۹-۳۱۱۰۸۶-۳۱۵۵۳۰

مبل

پیراهن مبل تعویض
پارچه مبل ۸۵۵۳۶۱

مبل و میز و صندلی بقیمت ارزان ۸۴۵۱۰۱

تلفن

خرید وفروش تلفن
درجا - ۱۹-۶۲۴۶۱۸

خرید وفروش ومعاوضه
تلفن ۲۶۸۶۵۱-۲۳۳۰۶۵

خرید وفروش تلفن
۶۶۰۲۰۰-۶۶۶۲۶۳

خرید وفروش تلفن
۶۵۵۸۱۸-۶۵۰۷۵۴

پارکش شهری

خوش بار
پارکش شهر و شهرستان
حمل باربار اثاثیه منزل
۹۵۶۰۰۰
۹۵۶۰۰۱
۹۶۰۰۹۶

قالیشوئی

قالیشوئی وخشکشوئی
ماژستیک
خدمتگزار صدیق خانواده‌ها
۸۹۸۴۶۱
۸۹۳۴۲۶

قالیشوئی شربتاوغلی
۹۳۴۸۴۶
۹۲۰۰۸۹

قالیشوئی نور
با ۱۲ سال سابقه
رضایت شما را تضمین میکند
تلفن ۵۵۹۶۹۷

قالیشوئی خورشید
۷۰۹۵۵۴

قالیشوئی ماژیک کرج
۵۹۰۸۴۱

تزئینات

شرکت رادیکو کاغذ موکت، کفپوش، نقاشی قیمت تجارتی ۶۷۴۳۳۱

تزئینات
موکت کاعد دیواری کفپوش با نصب فوری بقیمت تجارتی با یک تلفن نمونه برای شما آورده میشود ۸۹۱۹۳۹

تعمیر لوازم برقی

تعمیر انواع یخچال فریزر ایرانی و خارجی
۶۴۹۴۲۲-۹۵۱۵۹۹

شستشوی مبل و موکت

کلین پارت
CLEAN PART
ارزان ۶۲۳۶۶۴
فوری ۶۲۳۰۶۴
خشکشوئی . موکت . فرش . مبلمان

تهیه مسکن

مسکن ویکتوری
بزرگترین مرکز اجاره
۲۲۹۳۲۲-۸۵۸۴۰۳
۲۲۳۹۰۲-۲۲۹۱۵۸

مسکن ناسیون
بهترین مستاجر را برای شما انتخاب میکند
۲۲۰۴۵۳ - ۲۲۴۴۱۶

برای ساختمان

مقاطع
نوسازی ساختمان طرح و نقشه با امضا مجاز شهرداری با نظر مهندس فنی از اروپا متری ۱۲۰۰ الی ۱۸۰۰ تومان تلفن ۳۱۱۴۴۳

توجه
شرکت ساختمانی سقف مقاوم آمادگی خود را جهت کارهای ذیل اعلام میدارد اجرای کلیه کارهای اسکلت بتون اسکلت فلزی و سقفهای تیرچه بلوک با مصالح و بدون مصالح در تمام نقاط ایران.
۸۲۷۹۱۳

طرح واجرای ساختمان
تلفن ۷۸۸۵۶۱

آسفالتکار
قیر گونی ارزان ۷۳۷۶۶۹

مواد روکار، سیمانکاری، تزئینات داخلی، اسفالت، جدول تلفن ۸۳۳۷۷۲

تعمیر شوفاژ

تعمیر، نگهداری و نصب
شوفاژ-چیلر
۶۲۲۴۳۰-۶۲۲۴۳۰

شرکت یوزمیت
سردوگرم و شوفاژ تهران و شهرستانها متری ۱۰۰ ریال
۲۲۲۲۱۴

پانسیون

پانسیون و مهد کودک لیلا ولادن نوراد بالا فلکه اول دولت تلفن ۲۶۱۱۶۶

پانسیون شبانه‌روزی کودک لیلا تلفنهای ۸۹۳۳۴۶-۸۹۴۸۵۶

پانسیون کودک گیزهر دوشیزه باستخر تخت طاوس ۸۴۵۰۰۴

مهد کودک هما
سه راه ضرابخانه ۲۳۳۳۵۰

گمشده

یکعدد کیف بغلی قهوه‌ای رنگ محتوی داخل کیف گواهینامه کارت اتومبیل رنجرور - بیمه نامه اتومبیل - یکعدد دست چك ۲۵ برگی کامل از شماره ۳۳۶۳۵۱ الی ۳۳۶۳۷۵ از جاری شماره ۳۱۶ شعبه بانك اعتبارات تعاونی توزیع شعبه امیرآباد شمالی از درجه اعتبار ساقط میباشد و یك فقره چك بانکی بشماره ۱۶۱۶۶۷ بانك صادرات شعبه میدان انقلاب در وجه شرکت کامیدور میباشد ومبلغ پول نقد که در داخل کیف بوده بعنوان - مژدگانی و مبلغی دیگر بعنوان پاداش داده‌می شود از یابنده تقاضا می شود به شماره ۶۷۵۲۹۹ تماس حاصل فرمایند.

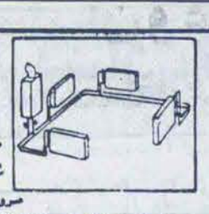

JUNKERS
شوفاژ گازی
ساخت کارخانه یونکرز (آلمان)
مناسب برای آپارتمان و ویلا و خانه‌های بزرگ
شوفاژ با سوخت گازوئیل و طبیعی آماده تحویل و نصب
سرویس دیرنگ متخصصین کارآزموده
مرکز یدکی شوفاژ گازی یونکرز (آلمان) در ایران: شرکت ایران توریت
نشانی: تهران خیابان سهروردی جنوبی (فرح جنوبی سابق) خیابان منصور پلاک ۵۹: ۸۵۳۵۸۹ و ۸۴۹۶۵۲

علاقمندان به تهیه دوره کامل نوار قرآن میتوانند از ساعت ۴ الی ۶ بعدازظهر به کتابخانه مسجد امام الزمان واقع در خیابان آزادی بعداز وزارت کار مراجعه نمایند. تلفن پخش ۹۷۲۳۴۱

زیارت شام و زینبیه
عیدقربان در شام
حرکت ۱۷ مهرماه
کاروان حج شریعتی خیابان دکتر شریعتی مقابل انبار مغابرات بالای گلفروشی قصر تلفن ۸۴۸۴۲۳

بازرگانی مواصله بامدیریت پرویز لولائی جهت بخش مواد غذائی، پاك‌کننده، بهداشتی وغیره از شهرستانها نماینده فعال میپذیرد. ۸۹۸۷۹۰

تبدیل فیلمهای ۸ میلیمتری خانوادگی کارتون آموزشی کودکان به نوار ویدئو تلفن ۲۹۸۸۵۰ شهرستانها صندوق ۴۱/۳۵۲۶

فروش گریدر آستین - تریلر ماک - موتورجوش دیزلی هوبارت - دامپر سه تنی - موتوربرق ۲۵۰ کیلووا تی جی ام بقیمت مناسب فروشی تلفن ۸۴۹۸۶۷

باطری درجه یک رادیو
انواع باطری ۱/۵ ولت (بزرگ - متوسط - قلمی)
فلزی خارجی پرس نایلون قیمت تجارتی
جدیداً وارد شد تلفن ۳۱۹۳۲۹

قابل توجه
کارخانجات بافندگی وتریکو
انواع نخهای پلی‌استرو آکریلیک از کشور رومانی و ترکیه تحویل فوری تلفن ۷۶۴۸۸۴ و ۷۵۴۹۸۸

۹۳۲۱/م الف

آگهی

درخصوص دادخواست بانک بازرگانی ایران باوکالت آقای غلامحسین اعظمی به طرفیت آقایان محمد باوری بجانعلی عبادی به خواسته مبلغ چهارصد هزار ریال و خسارات قانونی بمبلغ سیصدهزار و هفتصد و پنجاه و شش

اثرات جنگ ایران و عراق بر اقتصاد عراق، منطقه و غرب

یکبار دیگر توده‌های مردم ایران نشان دادند که در مقابل دشمن مشترک خارجی بخصوص امپریالیسم آمریکا و پاسدار منافع آن در خاورمیانه، دولت عراق متفقا و متحدا خواهند ایستاد و نابودی دولت متجاوز عراق از پای نخواهند نشست. جامعه انقلابی ایران بارها نشان داده است که یارای مقابله با تنکناهای مختلف را با سلاح ایمان خویش دارد. چنانکه بارها امام فرموده‌اند حتی اگر لازم باشد میتوانیم روزه بگیریم. اما عراق بعلت وجود دیکتاتور خونخوار کثیر صدام‌حسین، وابستگی عمیق به غرب و وجود یک جبهه بسیار قوی مخالف دولت بخصوص شیعیان این کشور دچار تفرقه و شکست بسیار شدیدی است. این امر سبب کشته که در میان افسران عراقی دودستگی ایجاد شود و روحیه آنان درهم شکسته شود. این نکته را نیز باید اضافه کرد که سازمانهای آزادیبخش عراق نظیر حزب اسلامی عراق، اکنون با حکومت ضد خلقی دولت بعث عراق در جنگ هستند.

جنگی دور بوده و بخاطر قدرت رزمی ایران امکان دستیابی عراق بر بنادر و همچنین کشتیهای تجاری که به قصد بنادر مزبور وارد آبهای ایران میشوند بسیار پائین خواهد بود. در نتیجه میتوان امیدوار بود که از لحاظ ورود کالاهای اساسی هیچ مشکلی پیش نیاید.

در مورد صادرات نفت ایران نیز چنین مسئله‌ای مصداق دارد چرا که جزیره خارک که مرکز صدور نفت ایران است از دسترس عراقیها و منطقه جنگی دور است. و بسیار بعید مینماید که عراق بتواند خسارتی بر این جزیره وارد آورد و صدور نفت ایران را متوقف نماید. نکته‌ای که در اینجا حائز اهمیت است اینست که صادرات نفت ایران هم‌اکنون درحدود ۷۰۰ هزار بشکه است که در مقابل صادرات نفت عراق که دومین کشور صادرکننده نفت اوپک میباشد بسیار پائین است. لذا خسارتی که برعراق از این رهگذر وارد میآید بسیار شدیدتر و خشمگینتر است.

قطع واردات، به عراق صدمات و لطمات جبران‌ناپذیری را وارد خواهد کرد زیرا عراق یک کشور غیرمولد است و تولیدات صنعتی و کشاورزی چندانی ندارد لذا قطع واردات این کشور باعث خواهد شد که به علت کمبود ارزاق و کالاهای دیگر نرخ تورم در این کشور رشد فزاینده‌ای پیدا نموده و اقتصاد عراق را به ورشکستگی فاحشی بکشاند.

ایران بخوبی میتواند رفت و آمد در اروندرود را کنترل کند و اجازه ندهد حتی یک کشتی در این آبراه تردد نماید

باید توجه داشت که اروند رود شریان حیاتی عراق است زیرا عمده نفت عراق از طریق این مرز آبی صادر میشود. بندر مهم نفتی عراق یعنی بندر بصره در کنار همین راه‌آبی قرار دارد. صادرات و واردات عراق بطور عمده از طریق خلیج فارس و از بنادر آن در طول اروند رود انجام میپذیرد. ایران بخوبی میتواند از طریق مشرف به اروندرود رفت و آمد در این آبراه را کنترل نماید و اجازه ندهد حتی یک کشتی نفتکش و یا سایر کشتی‌های تجارتی در آن به تردد بپردازند. این امر به منزله فشردن گلوی دولت متجاوز عراق خواهد بود چرا که عملا امکان مبادله با دنیای خارج و صدور نفت از این طریق را غیرممکن خواهد ساخت. باید این نکته را نیز یادآور شد که برتری نیروی دریائی ایران بر نیروی دریائی عراق بسیار چشمگیر است نیروی دریائی عراق از امکانات ضربتی و قدرتی بسیار محدودی برخوردار است و قادر به مقابله دریائی با ایران نیست. در مورد نیروی هوائی نیز، ایران با برخورداری از مدرن‌ترین هواپیماهای فانتوم که قدرت مانورشان از هواپیماهای میگ بسیار بالاتر است و دارای قدرت ضربتی بیشتر و کاربرد بالاتری است. لذا ایران از چنان توانی برخوردار است که اجازه ندهد هیچگونه رفت و آمدی از طریق آبی صورت بگیرد. و هرگونه حمایت هوائی از این کشتیها را نیز درهم خواهد شکست.

امکان دستیابی عراق بر کشتیهای تجاری دنیا در ایران بسیار پایین است

ایران میتواند در صورت لزوم رفت و آمد را در خلیج فارس بخصوص از ناحیه تنگه هرمز کنترل نماید.

ایران بیشتر وارداتش از طریق بندرخمینی، بندرعباس، بندر بوشهر و بندر خرمشهر صورت میپذیرد و در صورت ادامه جنگ با عراق میتواند باری را که بردوش بندر خرمشهر است بردوش بنادر دیگر ایران بیاندازد. لذا میتوان اطمینان داشت که برای کالاهای وارداتی ما هیچ خطری متصور نیست. زیرا بنادر فوق‌الذکر از منطقه

جنگ ایران و عراق در درازمدت باعث ایجاد بحران نفتی در غرب خواهد شد

از چنین جنگی امپریالیسم آمریکا و غرب نیز خسارات فراوان خواهد خورد. زیرا تولید نفت اوپک روزانه ۲۷ میلیون بشکه است و عراق درمیان کشورهای اوپک مقام دوم را در تولید نفت داراست و بانوجه به اینکه کشورهای عمده تولیدکننده نفت درکنار خلیج‌فارس قرار دارند و همچنین این مسئله که ۷۰ درصد نفت آمریکا و اروپا از طریق تنگه هرمز عبور میکند، اهمیت نفت صادره‌ازکشورهای خلیج‌فارس را برای کشورهای صنعتی بویژه امپریالیسم آمریکا بخوبی روشن مینماید. اگرچه کشورهای غرب به اندازه ۱۰۰ روز مصرفشان ذخیره نفت دارند اما چنانکه در کنفرانس اوپک تصویب شد کاهش ۱۰درصد از تولید نفت میزان این ذخایر را کاهش خواهد داد و جنگ ناخواسته‌ای که رژیم عراق بما تحمیل کرده است باعث توقف صادرات نفت این کشور به غرب میشودواین امر را تشدید خواهدنمودوچنانچه درگیریهای ایران و عراق ادامه یابد و صدور نفت عراق برای مدت زیادی متوقف شود در آینده غرب با بحران نفتی مواجه خواهد شد و اقتصاد بحران‌زده غرب و آمریکا به مخاطره جدی خواهد افتاد. کشورهای صادرکننده نفت بخصوص ایران، الجزایر و لیبی خواهند توانست نقطه‌نظرهایشان را در زمینه افزایش قیمت نفت بر کشورهای غربی تحمیل نمایند.

از سوی دیگر تشدید تنگناهای اقتصادی عراق باعث خواهد شد که نضادهای داخلی در عراق رشد نموده و یک جبهه اپوزیسیون قوی که نقش تعیین‌کننده داشته باشد بوجود آید. و مسلما چنین جبهه‌ای که عمدتاً از مسلمانان و بخصوص شیعیان عراق تشکیل خواهد شد، امکان سرنگونی حکومت صدام‌حسین را که یک امر محتوم است سریعتر خواهد نمود. باوجود به این امر که رژیم عراق یک رژیم وابسته و دست‌نشانده است این امر در نهایت به زیان امپریالیسم و به نفع ایران و کشورهای شرقی منطقه و جهان خواهد بود.

در هر صورت عراق و امپریالیسم آمریکا از این جنگ طرفی نخواهندبست و پیروزی ما حتمی است.

اطلاعیه شماره یک وزارت بازرگانی

وزارت بازرگانی دیروز اولین اطلاعیه خودرا در رابطه با وفور ارزاق منتشر کرد. متن اطلاعیه باین‌شرح است.

بسم‌الله الرحمن‌الرحیم

یک حرف با ملت ایران است

ای هم خونسردی خودشان‌راحفظ کنند وهم این شایعه سازها را خاموشان‌را بگیرند و هیچ اعتنا نشانه‌ها نکنند... امام‌خمینی

امت قهرمان ایران در این شرایط‌که دشمنان اسلام ومملکت وضدانقلابیون در صدد ایجاد ناامنی وتشویش ونگرانی درروحیه افراد این مملکت هستند ودراین راه‌ازاقدام به هرکاری خودداری نموده و باپراکندن‌شایعات بی اساس در زمینه کمبود مایحتاج عمومی موجبات هجوم مردم‌را به مراکز تهیه وتولید وتوزیع کالاها فراهم میسازند لازم میداندتوجه کلیه هموطنان ارجمندرا به نکات زیر جلب کند:

۱ـ اطمینان‌خاطر کامل داشته باشند که کلیه ارزاق و مایحتاج عمومی بحد کافی تامین بوده و هیچگونه ضرورتی‌برای خریدبیش از نیاز روزانه وجود ندارد.

۲ـ ترتیباتی فراهم گردیده که بدون کوچکترین تغییری درچگونگی تامین اقلام مصرفی و ضروری کلیه نیازمندیهای هموطنان مانند گذشته دردسترس همگانی باشد.

۳ـ کنترل‌ها وبازرسی‌هائی بعمل خواهد آمد که از هرگونه کمبود یا نارسائی در تهیه و توزیع مایحتاج عمومی بلافاصله جلوگیری بعمل آید وجای‌هیچ گونه نگرانی باقی نماند.

۴ـ از کلیه تجار وکسبه و فروشندگان مختلف تقاضا میشود با حفظ روحیه انقلابی ترتیبی فراهم نمایند که مایحتاج عمومی با قیمت مناسب دردسترس عموم قرار گیرد.

بدیهی‌است چنانچه هرگونه اقدام به احتکار یا گران فروشی و نظایر آن مشاهده‌گردد عاملین مربوط به شدیدترین وجهی‌تحت پیگرد قانونی قرار گرفته وبه دادگاه انقلاب اسلامی معرفی خواهند شد.

از برادران وخواهران‌انقلابی تقاضا دارد در شرایطی که برادران پاسدار ونیروهای مسلح ما با آغوش باز به استقبال شهادت میروند آنها نیز همچون ایام قبل‌از ۲۲ بهمن ۱۳۵۷ از مصرف خود بکاهند وبا خودیاری و تعاون‌در کاستن از میزان‌مصرف این ضرورت انقلابی‌را درک‌کرده و ثابت نمایند که آمریکا هیچ غلطی نمیتواند بکند.

تصمیمات متخذه ونتایج حاصله متعاقباً باطلاع عموم خواهد رسید.

وزارت بازرگانی

ساعت حرکت قطارهای مسافرتی تغییر نکرده‌است

روابط عمومی راه‌آهن دولتی ایران در رابطه با تغییر ساعت رسمی کشور در تماسی با روزنامه اعلام کرد در ساعت حرکت قطارهای مسافری هیچگونه تغییری داده نشده‌است. چنانچه مسافران محترم ساعت خود را با ساعت رسمی کشور تطبیق دهند میتوانند راس ساعت قید شده بر روی بلیط برای انجام مسافرت در ایستگاه راه‌آهن حاضر شوند.

آگهی‌های انقلاب اسلامی ۳۲۸۵۱۹

نمایندهٔ دایرهٔ بازرگانی خارجی چکسلواکی:

چکسلواکی از ایران تقاضای ۵۰۰ هزار تن نفت خام کرده است

مراسم روز ملی کشور چکسلواکی با شرکت سفیر این کشور در ایران، پدرام‌نیا مدیرکل امور تجارت با کشورهای سوسیالیستی و فضل‌الله فال‌اسیری مدیرعامل سازمان نمایشگاههای بین‌المللی‌وچند تن از مقامات سیاسی و اقتصادی دو کشور در محوطه مرکزی هفتمین نمایشگاه بین‌المللی تهران برگزار شد.

در ساعت ۱۲/۲۰ دقیقه کنفرانس مطبوعاتی مدیرعامل دایره بازرگانی چکسلواکی با حضور خبرنگاران داخلی آغاز گردید. در ابتدا مدیرعامل دایره بازرگانی چکسلواکی گفت: ما خوشحال‌هستیم که در شرایط جدید کشور شما توانسته‌ایم در نمایشگاه بین‌المللی ایران شرکت کنیم. دو کشور ایران و چکسلواکی همیشه همکاریهای سیاسی و تجارتی را بگونه‌ای انجام می‌دادند که بنفع هر دو کشور باشد و از اینکه مردم ایران برای پیشرفت مملکتشان می‌کوشند خوشحال هستم. من بعنوان نماینده دایره بازرگانی چکسلواکی به اطلاع شما می‌رسانم که ما برای همکاری با ایران آماده هستیم وعلاقه فراوانی به توسعه آن داریم. مقامات ایرانی که با کشور چکسلواکی همکاری میکنند می‌دانند که همیشه ما سیاست متقابل را رعایت میکردیم و برای حفظ منافع دو طرف کوشش می‌نمودیم. وی‌درقسمتی دیگر از سخنان خود گفت: همکاری‌های ما با ایران در حدود ۳۵۰ سال قبل آغاز شده است که بعد از جنگ جهانی اول‌گسترش‌چشمگیری یافت و در زمان جنگ دوم جهانی همکاری‌های اقتصادی و فرهنگی قطع شد و بعد از مدتی دوباره آغاز گردید.

امیدواریم درآینده روابط سیاسی، فرهنگی و اقتصادی بین دو کشور گسترش یابد. وی سپس در جواب این سئوال که چکسلواکی چه نقشی در کم‌کردن فشار تحریم اقتصادی داشته و دارد گفت:

چکسلواکی هیچ‌وقت از تحریم اقتصادی که به ایران‌تحمیل‌شده پشتیبانی نکرده و در جهت افزایش همکاریهای سیاسی و فرهنگی و اقتصادی کوشش نموده است. وی‌افزود اشکالی که در کارخانجات ایران به چشم میخورد آن است که وسائل مورد نیاز خود را زود به ما اطلاع نمی‌دهند و چون ظرفیت تولیدی چکسلواکی محدود است ما نمیتوانیم ماشین‌آلات و قطعات درخواستی ایران را فورا تحویل دهیم. نماینده دایره بازرگانی خارجی چکسلواکی در جواب این سئوال که‌آیا با مقامات ایرانی در باره معامله پایاپای نفت مذاکراتی انجام شده جواب داد ما تقاضای ۵۰۰ هزار تن نفت خام از ایران کردیم تجارت بصورت پایاپای بستگی به همکاریهای شرکتهای تجارتی دارد. وی سپس گفت امیدواریم حجم مبادلات بازرگانی ایران و چکسلواکی که دوسال پیش در حدود ۱۷۰ میلیون دلار بود تا آخر امسال به ۳۰۰ میلیون دلار برسد وی در زمینه‌های مختلف همکاری بین دولت ایران و چکسلواکی گفت این همکاریها بیشتر در رشته ماشین‌آلات و کارخانجاتی است که با همکاری ما در ایران تاسیس شده است و دولت چکسلواکی تعهد است که تا ۱۰ سال وسائل و قطعات یدکی این ماشین‌آلات را تامین کند.

فعالیت جدید بانک صادرات در امور تولیدی کشور

بانک‌صادرات ایران از این پس بصورت یک بانک سرمایه‌گذار در امور تولیدی کشور فعالیت خواهد کرد. این مطلب را هیئت‌مدیره بانک صادرات ایران در یک مصاحبه اختصاصی با خبرنگار خبرگزاری پارس اعلام کرد. در زمینه چگونگی ملی شدن بانک صادرات سخنگوی هیئت مدیره این بانک گفت: بانک صادرات به صورت یک بانک بزرگ و یک موسسه عظیم بانکی فعال در کشور به تصویب شورای انقلاب ملی رسید و طبق تصمیم‌مجمع عمومی بانکها مقرر شد که واحدهای بانک صادرات در استانها به بانکهای استان که بانکهائی با مجمع عمومی و هیئت مدیره و مدیرعامل مستقل هستند تبدیل شوند. هدف از تشکیل بانکهای استان جمع‌آوری منابع هر استان و بکار بردن آن برای توسعه و رشد اقتصادی همان استان و تشویق مردم به‌عدم مهاجرت به مرکز است و تاکنون بیست و دو بانک استان تشکیل شده است. و تصور میرود بانکهای استان استقلال خود را از اواخر سال ۵۹ کاملا بدست آورند.

اعطای وام به بخش خصوصی بشرط مشارکت بانک صادرات درسودنهایی آنهاست

سخنگوی هیئت مدیره بانک صادرات یادآور شد: بانک صادرات از این پس بانکی سرمایه‌گذار خواهد بود ولی از لحاظ شبکه خدمات بانکی فقط در استان تهران و حومه فعالیت میکند. وی تاکید کرد که بانک صادرات صددرصد ملی شده و با پشتوانه دولت و مدیریت منتخب دولت کار میکند و سپرده‌گذاران باید کاملا به این بانک اطمینان داشته باشند. این سخنگو همچنین گفت: بانک صادرات ایران در درجه اول کوشش خود را برای راه‌اندازی صنایعی که در ردیف صنایع ملی شده و بانحت مدیریت دولت قرار دارند معطوف میکند و در این مورد هیچ موسسه‌ای از این قبیل را نمیتوان نام برد که از نظر مشکلات مالی و سرمایه‌گذاری دچار مضیقه باشد. در درجه دوم فعالیت بانک در جهت راه‌اندازی و رفع مشکلات مالی و نقدینگی صنایع بخش خصوصی طرف حساب بانک صادرات میباشد در این رسیه بانک صادرات از طریق اعطای وام زمینه فعالیت‌مجدد توسعه و افزایش اینگونه موسسات را فراهم میکند وی یادآور شد که بانک صادرات برای انجام رسالت خود توجه دارد که سیاست گذشته اعتباری کشورکه بر مبنای تخصیص اعتبارات به صاحبان مال و مکنت بوده را کنار گذارده و پروژه‌هائی را که مولید آنها مورد نیاز جامعه اسلامی در حال رشد پس از انقلاب بود بعنوان وثیقه مطمئن طرح‌های سرمایه‌گذاری خود بصورت وام قبول کند. هیئت مدیره بانک صادرات یادآور شد که اعطای وام به بخش خصوصی به شرط مشارکت بانک صادرات در سود نهائی آنهاست و بانک صادرات قصد دارد سرمایه‌گذاری در رشته‌های تولید صنایع مولد و اساسی و کمک به‌وارد کنندگان مواد خام و نیم‌ساخته مورد نیاز ضروری کشور را هرچه بیشتر دنبال کند و در همین جا از تمام استادان دانشگاه و کارشناسان و مهندسین شیمی که طرحهائی در زمینه ایجاد صنایع پایه شیمیائی در ایران دارند دعوت به ارائه طرح و احتمالا مشارکت ونیز از صاحبان سرمایه که مایل به سرمایه‌گذاری محدود ولی فعال در این زمینه هستند دعوت به همکاری میشود.

همچنین در زمینه واردات موردنیاز کشور امکانات وسیع بانک صادرات در صورتیکه صاحبان طرح و تخصص تضمین سود عادله و تثبیت قیمت کالای وارداتی و حذف عوامل واسطه بین واردات و مصرف را بنمایند و بانک صادرات را در سود نهائی مشارکت دهند همه‌گونه امکانات را در اختیار آنها خواهد گذاشت و این بانک تا آخرین مرحله بر اجرای اینگونه طرحها کنترل و نظارت خواهد داشت و این کنترل را در جهت بکار انداختن اهرمهای قدرتمندی که برای کارخانجات‌در اختیار قرار دارد در خدمت منافع مردم کشورمان بکار خواهد انداخت و بدین‌وسیله مانع از فراهم آمدن زمینه ثروتمند شدن بی‌رویه تعداد محدودی از افراد جامعه رافراهم کند. در پایان سخنگوی هیئت‌مدیره بانک صادرات در زمینه شعب خارج از کشور این بانک گفت با اقدامائی که شده تعداد زیادی ازاین شعبه‌ها بخاطر جلوگیری از افزایش بی‌رویه درهم اقدام خواهندشد.

چرا روستائیان به شهرها مهاجرت میکنند

بسمه تعالی

احتراما" در اجرای وظیفه شرعی خویش برای همفکری و همکاری در پیشرفت جامعه‌اسلامی و استمرار انقلاب‌و جلب تلاش و کوشش همه طبقات جامعه‌برای‌پیروزی برابرقدرتهای استعمارگر وموفقیت مستضعفین جهان لازم‌می‌داند نکات ذیل رادرجهت بهبود وضع کشاورزی وکمک به اقتصاد کشور به استحضار برساند.

بطوری که استحضار دارند یکی ازعلل توقف‌فعالیتهای کشاورزی و تقلیل میزان محصول مهاجرت روستائیان‌از دهات به‌سوی شهرها به‌خصوص شهرهای بزرگ و پیوستن به صف کارگران غیر متخصص و درنتیجه کوچ دسته‌جمعی آنان به مناطق فقیرنشین وایجاد مشکلات همه‌جانبه برای دستگاه حاکمه بوده‌است و پس از پیروزی انقلاب نیز متاسفانه به عللی که بدان وقوف کامل دارند این‌مهاجرت بصورت نارویه‌ای‌انجام‌شدوآن تعدادجمعیت فعالی نیز که درروستاها و یا مراکز کشاورزی باقیمانده بودند، براثر بعضی اشتباهات وندانم‌کاریهای مقامات مسئول وغیرمسئول در ترک روستا و هجوم به شهرها بر یکدیگر پیشی گرفتند و نتیجه‌امر تراکم بیش از حد جمعیت در تهران و دیگر شهرهای بزرگ و خالی‌شدن مراکز تولید کشاورزی ازعوامل موثر و فعال بوده است.

این قبیل مهاجرت‌ها دلائل متعددی دارد که از جمله آنها کمی درآمدروستائیان به نسبت کارگران و کسبه‌شهری، حتی کسبه دوره‌گرد وکنار خیابان‌نشین میباشد. دیگر ازعوامل جذب روستائیان به شهرهاوجود خدمات شهری و وسائل رفاه‌نسبی از قبیل خطوط اتوبوسرانی‌ـبرق ـلوله‌کشی‌آب‌ـ تلفن‌ـ پزشک‌و داروخانه و بیمارستان‌و ... بوده، همچنین بیمه کارگران و بازنشستگی و مسکن و دیگر مزایای کارگران قطب‌های صنعتی نیز از جاذبه‌های مهم برای جلب آنان به مراکز صنعتی بوده‌است کرچه کارگرانی که در مراکز صنعتی و یا بصورت کارگر ساختمانی در شهرها بکار مشغولند با مشکلاتی کمتر از روستانشینان‌مواجه نیستند کمااینکه پس از تشویق دولت و وزارت کشاورزی به‌بازگشت افراد متخصص درامر کشاورزی به روستاها تعدادی داوطلبانه به‌ندای دولت لبیک گفتند ولی‌تعداد این داوطلبان به نسبت آن عده‌کارگرانی که‌ازروستاها به شهرها هجوم آورده‌اند بسیار ناچیز میباشد و مادام که فکری اساسی برای رفع مشکلات و ایجادعلاقه‌در روستانشینان نشود این برنامه ادامه خواهد یافت و تلاش وکوشش مسئولین و دست‌اندرکاران اداره مملکت را بی‌ثمر خواهد نمود لذا پیشنهاد مینماید:

۱ـ ترتیبی فراهم شود که کلیه روستائیان ازمزایای‌بیمه عمومی برخوردار شوند.

۲ـ امکانات زندگی. سالم و بهداشتی آب‌لوله‌کشی‌ـ برق‌ـ جاده‌اسفالته و یالااقل شوسه و وسیله ایاب و ذهاب در تمام فصول برای روستائیان فراهم گردد.

۳ـ برای تهیه وسائل کار از قبیل تراکتورـ کمباین و دیگر وسائل ضروری کشاورزی تسهیلات لازم دراختیار آنان گذارده‌شود.

۴ـ برای‌روستائیانی‌که به امر کشاورزی مبادرت میورزند همانند کارگران و کارمندان به نسبت بهای‌تولیدات‌سالیانه آنها (که تحت نظارت وزارت کشاورزی به فروش میرسد) بازنشستگی یا مقرری از کارافتادگی در نظر گرفته شود و این‌امر مشروط براین‌باشد که کشاورزان زیرنظر وزارت کشاورزی‌دردهات‌ومزارع‌اشتغال‌داشته باشندو محل سکونت خود را تغییر ندهند به‌منظور تحقق این نیت هر سال معادل‌ده‌درصدبهای‌تولیدبه‌صندوق بازنشستگی روستائیان واریز گردد و معادل همان مقدار نیز دولت به حساب آنان پرداخت نماید که درصورت ترک روستا فقط پس‌انداز خود و درصورت اقامت‌در روستا تازمان از کارافتادگی کلیه مبلغ پس‌اندازرا یکجا یاهمانند کارمندان بصورت ماهانه‌متناسب بامیزان پس‌انداز دریافت نماید.

۵ـ برای مناطق دوردست و روستاها مناطقی که موقعیت خاصی دارند امتیازات بیشتری از لحاظ تسهیلات زندگی و میزان بازنشستگی درنظرگرفته شود.

امید است توانسته باشد نیت خود را بطور روشن و خالی از ابهام به استحضار عالی برساند و باتکمیل آن وسیله کارشناسان ومتخصصین برنامه‌ای مفید و موثر به‌حال جامعه مسلمان ایران تهیه‌واجراء گردد.

محمدعلی نفیسی

اخبار اقتصادی جهان

وضع ارزهای عمده و طلا

دیروز وضع دلار و لیره استرلینگ در بازار ارز لندن مستحکم بود و تشدید درگیری و جنگ ایران و عراق در جهت افزایش ارزش این دو ارز عمل کرد. در واقع پیش‌بینی کاهش احتمالی عرضه نفت در نتیجه این جنگ، باتوجه بوجود ذخیره و نیز منابع نفت در آمریکا و انگلیس، مزیت نسبی برای این دو کشور فراهم خواهدکرد. همچنین روند نرخ دلار و لیره در بلند مدت بواسطه احتمال ادامه سطح نرخهای بهره بالا در این دو کشور، صعودی پیش‌بینی میشود.

در بازار طلای لندن، هجوم خریداران از اوایل روز سبب افزایش سریع قیمت در تمام طول روز گردید بطوریکه قیمت نقد طلا از حدود ۶۷۸ دلار هر اونس در پایان روز جمعه گذشته به ۷۲۰ دلار هر اونس در پایان وقت دیروز، افزایش یافت.

وضع بیکاری در انگلیس

منابع موثق در انگلیس پیش‌بینی کردند که بر تعداد کارگران بیکار در انگلیس که در ماه اوت از مرز ۲ میلیون نفر گذشت احتمالا در این ماه ۱۰۰ هزار نفر دیگر نیز افزوده خواهد گشت.

وضع اقتصادی فرانسه

شاخص خرده‌فروشی در ماه اوت در فرانسه ۳/۳ درصد کاهش یافت‌وبه۹۸رسید (۱۰۰=۱۹۷۶). لیکن بسیاری از تجار امیدوارند که در ماه جاری در این شاخص بهبودی حاصل شود.

کسری تجاری هلند

کسری تجارت کالاها در ماه ژوئیه به ۲/۰۵ میلیارد گیلدر رسید که نسبت به ۱/۶۵ میلیارد گیلدر در ماه ماقبل، کاهش نشان میدهد. باین ترتیب کسری مذکور برای ۷ ماه اول سال جاری بالغ‌بر ۳/۸۱ میلیارد گیلدر گردید که نسبت به ۲/۲۶ میلیارد گیلدر برای مدت مشابه سال گذشته افزایش نشان میدهد.

افزایش ذخایر ارزی اسپانیا

خالص ذخایر طلا و ارز اسپانیا در ماه اوت با ۳۷۹/۴ میلیون دلار افزایش به ۱۳/۳ میلیارد دلار رسید.

بیکاری در بازار مشترک

سطح بیکاری در بازار مشترک در ماه اوت ۳ درصد افزایش یافته و به ۶/۸ میلیون نفر رسید که در طول عمر ۲۲ ساله این بازار بیسابقه است.

خبرهائی در زمینه نفت

بموجب گزارشات منتشره در پاریس، با شروع کاهش تولید نفت از سوی تعدادی از کشورهای عضو اوپک، نفت مجدداً کمیاب خواهد شد. هرچند که با وجود موجودی جاری نفت در انبارها که تکافوی نیاز بیش‌از ۱۰۰ روز را میکند،پیش‌بینی نمیشود که کشورهای صنعتی تا مدتی با مشکل روبرو شوند. اوپک در حال حاضر روزانه ۲۷ میلیون بشکه نفت تولید میکند که ۱۰ درصد کمتر از سطح تولید مشابه در سال گذشته است. ضمنا عربستان سعودی در این هفته رسما افزایش ۲ دلار در قیمت نفت خود را به شرکتهای نفتی ژاپنی اعلام کرد و قیمت نفت این کشور به ۳۰ دلار هر بشکه رسید.

وضع اقتصادی مالزی

دولت مالزی اعلام کرد که شاخص قیمتهای خرده‌فروشی در این کشور در ماه ژوئیه ۱/۱ درصد افزایش یافت. ترقی سالانه این شاخص در این ماه ۷/۳ درصد بود. ضمنا ذخایر طلا و ارز این کشور طی دو هفته منتهی به ۳۰ اوت گذشته ۴/۵۵ میلیون رینجیت کاهش یافت و به ۹/۵۶ میلیارد رینجیت رسید. (تقریبا هر ۳/۱۱۸۳۵ رینجیت معادل یک دلار است).

راهپیمائی پرشکوه دانش آموزان بمناسبت آغاز سال تحصیلی در سراسر کشور

بدعوت آیت‌الله العظمی منتظری روز گذشته صدها هزار دانش‌آموز مبارز ومتعهد ایرانی دریک‌تظاهرات پرشکوه شرکت‌کردند. تظاهرکنندگان باشعارهای کوبنده ضمن محکوم‌کردن تجاوز هوایی بعث عراق آمادگی و هوشیاری خودرا درمقابل توطئه‌های احتمالی امپریالیسم اعلام و یکبار دیگر بارهبر انقلاب تجدیدمیثاق نمودند.

ارسنجان ـ خبرنگار انقلاب‌اسلامی: دیروز بدعوت فقیه عالیقدر آیت‌الله‌العظمی منتظری هزاران نفر از دانش‌آموزان ودیگر اقشار مختلف مردم در شهر ارسنجان راهپیمائی کردند و ضمن محکوم نمودن سیاست صدام‌حسین آمریکائی خواستار شدند تا به مرز کشور اعزام شوند. در پایان راهپیمائی جمعیت در مسجد جامع این شهر اجتماع کردند و نمازوحدت را به‌امامت حجت‌الاسلام حاج‌سیدعلی‌ثقه‌الاسلام بر پا نمودند.

همچنین در پی‌تجاوزات ارتش بعث‌عراق به خاک ایران عشایر باصری از تیره‌شاه‌قلی‌بیگی و لبوموسی، سپاه‌پاسداران، ستادبسیج‌مستضعفین، کارکنان وکارمندان شهرداری، افسران، درجه‌داران و سربازان منقضی‌خدمت سال ۵۶ شهرستان‌ارسنجان تقاضای اسلحه نمودند و خواستار شدند تا به غرب کشور اعزام شوند. بر پایه همین‌گزارش اطلاعیه‌ای از سوی دکتر سیداحمد حسینی نماینده مردم شهرستان مرودشت و ارسنجان در مجلس شورای اسلامی منتشر شد. وی از مردم غیور ارسنجان و مرودشت و بخصوص مناطق عشایرنشین خواست که توطئه‌های عمال‌آمریکا را در نطفه خفه کنند.

یزد ـ در دومین سالروز بازگشایی مدارس در دوران انقلاب، دهها هزار تن از نوآموزان و دانش‌آموزان و طبقات مختلف‌مردم یزد به دعوت حضرت آیت‌الله صدوقی پس از اجتماع در مدارس بسوی میعادگاه نمازجمعه (مسجد ملااسماعیل) راهپیمائی کردند. راهپیمایان در طول راهپیمائی با دادن‌شعارهایی چون "تعطیلی مدارس توطئه آمریکاست، محصل، محصل‌یاور انقلاب است" و شعارهای دیگری مبنی بر محکوم ساختن رژیم بعث‌عراق وتوطئه‌های امپریالیسم و صهیونیسم شرق و غرب در مسجد ملااسماعیل گرد آمدند. در آنجا پس از تلاوتی چند از کلام‌الله مجید پیام پاسداران توسط یکی از برادران بسیج قرائت شد و بدنبال آن مقاله‌ای توسط یکی از خواهران عضواتحادیه‌های انجمن اسلامی قرائت شد و سپس حجت‌الاسلام راشد یزدی سرپرست بنیاد شهید سخنرانی کرد. آنگاه نمازجماعت به امامت حضرت‌آیت‌الله صدوقی اقامه شد.

در میان دو نمازظهر و عصر قطعنامه راهپیمائی در ۸ ماده توسط یکی از برادران دانش‌آموز خوانده شد که با تکبیر حاضرین مورد تائید قرار گرفت. در این قطعنامه ضمن محکوم‌کردن توطئه مدارس و ایادی داخلی ضدانقلاب، آمادگی خود را برای جهاد در راه انقلاب اسلامی اعلام کردند. در پایان حضرت آیت‌الله صدوقی پیرامون نقش دانش‌آموزان قبل از انقلاب و در حال حاضر سخنانی ایراد کردند.

ارومیه ـ دیروز شهر ارومیه به حال تعطیل در آمد و انبوه کثیری از دانش‌آموزان و اقشار مختلف مردم در خیابانهای این شهر به راهپیمائی پرداخته و در شعارهای خود توطئه آمریکا و به خصوص عامل مزدور او صدام‌حسین‌را محکوم کرده و سپس در مسجد جامع اجتماع کردند.

در این اجتماع مدیرکل آموزش و پرورش استان آذربایجان‌غربی سخنانی در زمینه همبستگی وحدت مردم ایراد کرد.

مردم ارومیه در خیابان امام با مشاهده برادران نظامی برای ایشان به شدت ابراز احساسات کردند. نظیر این مراسم در شهرهای خوی، میاندوآب، نقده، ماکو، سلماس و بخشهای تابعه برگزار شد. همچنین در بخش مائین‌دژ نیروهای مسلح جمهوری اسلامی به همراه مردم از مقابل قرآن مجید و عکس امام خمینی رژه رفته و در پایان قطعنامه‌ای مبنی‌بر محکومیت توطئه‌های دشمن صادر کردند. و نماز جماعت را به امامت حجت‌الاسلام حسین قائمی برگزار کردند.

بندر انزلی ـ ساعت ۱۰ صبح دیروز دانش‌آموزان و سپاه ـ پاسداران و نیروهای نظامی و انتظامی و دیگر اقشار مختلف مردم از مدارس بسوی میدان شهر بحرکت در آمدند. و باشعارهای‌کوبنده و انقلابی در محل میدان سیدحسین فاطمی اجتماع نمودند و بطرف دبیرستان فردوسی حرکت کردند. و پس از اجتماع در این محل به سخنان حجت‌الاسلام خدادادی و یکی از دبیران مدارس بندرانزلی گوش دادند پس از آن برادر حضرت زاد فرماندار بندر انزلی سخنرانی کرد و سپس قطعنامه راهپیمائی توسط یکی از خواهران قرائت شد که در آن دانش‌آموزان و معلمین همبستگی خود را در پیشبرد اهداف انقلاب اسلامی با نیروهای رزمنده ارتش اسلام در مبارزه با ابرقدرتهای شرق و غرب اعلام داشتند. همچنین‌خواستار پاکسازی در آموزش و پرورش و جلوگیری از شایعه‌پراکنیهای ضد انقلاب شدند.

در پایان مراسم نماز وحدت به امامت حجت‌الاسلام قتیل‌زاد حاکم شرع بندر انزلی اقامه شد. دیروز بازار بندرانزلی و ادارات دولتی بصورت نیمه تعطیل در آمد.

پیام رئیس جمهوری بمناسبت آغاز سال تحصیلی

بسم‌الله‌الرحمن‌الرحیم

دانش‌آموزان، فرزندان عزیز ملت اسلام سال تحصیلی شما در روزی آغاز میشود که قامت مردانه فرزندان ایران اسلامی با استواری در برابر نیروهای مهاجم ایستاده‌است.

مقاومتی که جوانان مسلمان ازخودنشان‌میدهند، یکی از گرامی‌ترین ره‌آوردهای انقلاب اسلامی ایران است. دشمنان ما گمان میبردند، نیروهای مسلح ما روحیه ندارند وازدست رفته‌اند و...

آنان نمیدانستند که بازسازی نیروهای مسلح وقتی ایمان اتحاد در کار است با سرعت تمام انجام میگیرد. دشمنان ما گمام میبردند، ارتش ما مقاومت نمیآورد و خیالهای خام در سر میپروریدند، اما بادیواری فولادین از مقاومت روبرو شدند.

برادران و خواهران عزیز،

دشمنان ما گمان میبردند جنگ را اسلحه میکنداینک می‌بینندکه جنگ‌راعقیده و ایمان اسوار میکندایمان‌فرزندان امت اسلام درعمل نشان داده‌شدو روزهای آینده این ایمان تجلی نمایان‌تری خواهدکرد.

و دانش‌آموزان عزیز، دشمن، این حداز کارآئی و تجربه و آموزش علمی رادرنیروهای مسلحما انتظار نداشت و این یک که هواپیماهاو قوای رزهی پی‌درپی سرنگون میشوندو از بین میروند، هم برخودما روشنتر میشودکه ارزش علم و تجربه چه اندازه است و هم به آنها معلوم میکرددافرادنیروهای مسلحما عمررا به باطل نگذرانده‌اند.

ساختمان جامعه‌اسلامی، همراه‌استواری عقیده، به‌پیشرفت سریع‌علمی و تجربی نیازدارد، علم از عقیده جدانیست هراندازه درجه دانش راستین شما بیشربشود هراندازه شمامحیط تحصیل رابه‌محیط باروری استعدادها بدل سازید هراندازه آمادگی شمابرای ایجاد جامعه توحیدی بیشتر باشد، هراندازه محیط مدرسه بیشتر محیط علم وتفاهم اسلامی‌باشد، گامهائی که به‌سوی هدف برمیداریم، سریعتر وآستواری بنای جمهوری اسلامی ما بیشتر خواهد شد.

عزیزان من،

درچهره شماست که خطوط جامعه فردای ما شکل میگیرد. در سیمای پاک شماست که باید خطوط عقیده وعلم وتصمیم به حفظ حیات مستقل و استقرار جامعه اسلامی آزاد، روشنی تمام پیدا کند.

مسئولیت امروز شما به دلیل نقش شما در حفظ اسلامست امروز کشور وساختمان جامعه فراد بسیار بزرگ است از خداوند بزرگ برای شما درانجام این مسئولیت طلب توفیق می‌کنم وامیدوارم در قیافه‌های شاد و موفق شما پیروزیهای انقلاب اسلامی ما درپی هم موج‌گون بدوند.

برادر شما ابوالحسن بنی‌صدر

۱۳۵۹/۷/۱

در سمینار فرمانداران، شهرداران و بخشداران شهرهای استان کرمانشاهان مسائل و مشکلات استان بررسی شد

کرمانشاه ـ معاون سیاسی و اداری استانداری کرمانشاهان ساعت ۱۸ دیروز پس از پایان سمینار فرمانداران، بخشداران و شهرداران شهرها و بخشهای استان کرمانشاهان که با حضور بهروزماکوئی استاندار و معاونین استانداری‌این‌استان برگزار شد.

در این سمینار مشکلات و مسائل‌سیاسی‌واجتماعی و عمرانی شهرها و بخشها و روستاها مورد رسیدگی قرار گرفت و طرحهای مختلف بازسازی‌وجبران خسارات ناشی از درگیریها و فعالیت ضد انقلاب حلوگیری از مهاجرت احتمالی روستائیان به شهرها ایجادراههای‌روستائی وبروژه‌های عمرانی در شهرها و روستاها مورد بررسی و تصویب قرار گرفت از مسائل دیگر مورد بحث این سمینار رفع کمبودها و نارسائیهای ناشی از عوامل مختلف سیاسی و طبیعی و نحوه‌گسترش فعالیت بسیج مستضعفین بود.

بخشدار اروندکنار درحادثه رانندگی بشهادت رسید

اهواز ـ خبرگزاری پارس ـ نیمه شب پریشب بخشدار اروندکنار براثر سانحه اتومبیل به شهادت رسید.

گزارش‌خبرگزاری‌پارس‌حاکیست علی شیرالی بخشدار اروندکنار شب گذشته هنگامیکه به اتفاق سه تن از پاسداران انقلاب با اتومبیل از آبادان قصد عزیمت به اروندکنار از توابع این شهر را داشت بعلت اینکه اتومبیل وی با چراغ خاموش حرکت میکرد در جاده خسروآباد براثر یک حادثه‌دردم جان میسپارد. بنا‌ـ براین گزارش همراهان وی نیز مجروح شده که به بیمارستان انتقال یافتند.

توزیع ۱۵۰ هزار جلد کتاب در گیلان

روابط عمومی جهاد سازندگی استان‌گیلان‌گزارش داد، اعضای بخش فرهنگی جهاد سازندگی از بدو فعالیت پرثمر خود تاکنون علاوه‌برتشکیل کلاسهای‌تجدیدی وتقویتی‌برای‌دانش‌آموزان قرائت قرآن اصول عقاید و تشکیل کلاسهای ایدئولوژی، اسلحه‌ـ شناسی، ومجالس بحث و مناظره در روستاها و بخشها و شهرهای استان‌گیلان بیش از ۴۶۲ کتابخانه در روستاها ایجاد و متجاوز از یکصد و پنجاه هزار و چهارصد و بیست جلد کتاب را سیر بین کتابخانه‌هامردم توزیع کرده‌اند.

کلیه مدارس آبادان تا اطلاع ثانوی تعطیل شد

آبادان ـ خبرنگارانقلاب‌اسلامی ـ از نخستین‌ساعات پربروز نیروهای مزدوربعث عراق نوار مرزی ایران را بشدت با نوپخانه‌های خود زیرآتش‌قرار دادند که در ساعت ۴ بعد ازظهر همان روز براثر اصابت گلوله‌های دشمن چند تانک و مخزن خالی در تانک‌فرم (بوارده) دچار حریق شدند که از سوی آتش‌نشانی محل حریق مهار شد. همچنین در ساعت ۵ و نیم بعدازظهر همان روز یک فروند هواپیمای عراقی به خاک ایران تجاوز کرد که این هواپیما مورد اصابت نیربارهای ضدهوائی نیروهای جمهوری اسلامی ایران قرار گرفت که منجر به سقوط هواپیمای مهاجم شد.

برپایه همین گزارش در شب هم درگیریها بشدت ادامه داشت که‌تاصبح‌دیروز ۲۰ نفر از برادران ارتشی، پاسدار و نیروهای انقلاب مجروح شدکه به بیمارستان منتقل شدند.

براساس این گزارش دیروز در ادامه درگیریهای مرزی نیروهای جمهوری اسلامی‌ایران به حملات نوپخانه‌های بعث عراق باشدت پاسخ دادند و حدود ساعت سه بعد از ظهر در اثر اصابت چند توپ ارتش عراق به قسمتی از ساد ۴۸ (کمیته انقلاب اسلامی آبادان) خسارتی وارد آمد. همچنین صبح همین روز دو تانک خالی مورد اصابت گلوله دشمن واقع شد که آتش گرفت. این حریق سریعاً بوسیله ماموران خاموش‌شد. بدنبال همین گزارش در ساعت ۴ بعدازظهر دیروز قسمتی ازدستگاه‌آمونیاک پالایشگاه نفت آبادان مورد اصابت گلوله مزدوران بعث عراق قرار گرفت و آتش گرفت که حریق توسط آتش‌نشانی شرکت نفت مهار شد.

بنابرگزارش‌خبرنگار ما بمنظور هماهنگ‌کردن عملیات نظامی سنادی در شهر آبادان تشکیل شد. ریاست‌این ستاد را فرماندار آبادان بانمایندگی تعهده دارد. این ستاد در دومین اطلاعیه خود ضمن یادآوری‌از استفاده ننمودن بی‌رویه آب و رعایت مقررات خاموشی در شب اعلام نمود کلیه مدارس آبادان تا اطلاع ثانوی تعطیل است. لازم به یادآوری است که راهپیمائی بعلت حملات دشمن در این شهر دیروز برگزار نشد.

اخبار کوتاه شهرستانها

کرمان ـ حجت‌الاسلام عبدالنبی انصاری‌امام جمعه زرند کرمان به علت گرفتاریهای تحصیلی از سمت خودکناره‌گیری‌کرد. وی در تماسی با خبرگزاری پارس از توجه و استقبال اهالی زرند در طول مدت‌دوماهی‌که‌دراین‌شهراقامه‌نماز جمعه راهبرعهده داشت‌سپاسگزاری کرد. استعفای حجت‌الاسلام عبدالنبی انصاری ازسوی قسمت اعزام امام جمعه دفتر امام خمینی نیز مورد تائید قرارگرفت.

یزد ـ بدگزارش خبرنگار خبرگزای پارس بعدازظهر دیروز حدود ۳۰ تن‌ازبرادران‌عضوسپاه پاسداران انقلاب اسلامی یزد طی مراسم باشکوه رژه و راهپیمائی از میدان مجاهدین و بعثت‌عازم غرب کشور و پیوستن به دیگر برادران‌سپاه و ارتش هستند. درتماسی بافرمانده سپاه پاسداران ایشان ضمن تائیداین خبر افزودنداین برادران برای حداقل ۳ ماه به ماموریت نوار مرزی قصرشیرین خواهندرفت.

تبریز ـ به گزارش خبرنگار خبرگزاری پارس‌بعد از ظهر دیروز جنازه گروهبان یکم جعفر فرهمندپور اهل مراغه که در درگیریهای منطقه کردستان به شهادت رسیده‌بود با حضور فرماندهان پادگان تبریز وگروهی از افسران درجه‌داران، پاسداران انقلاب و اقشار مختلف مردم تبریز تشییع شد. پس‌ازآن جنازه شهید به سوی شهرستان مراغه زادگاه وی فرستاده شدتابه خاک سپرده شود.

ارومیه ـ استانداری آذربایجان غربی طی انتشار اطلاعیه‌ای خطاب به اهالی پیرانشهر، از آنان خواست‌که ضدانقلابیون و توطئه‌گران رااز شهر خوددفع‌کنند و سران آنها را دستگیر وتحویل نیروهای مسلح جمهوری اسلامی دهند.

قم ـ به گزارش خبرنگار خبرگزاری پارس روز گذشته از سوی اقامتگاه امام خمینی ثقه‌الاسلام سیدعباس معصومی به سمت امام جمعه‌گراش فارس منصوب‌شد.

زنجان ـ خبرنگار انقلاب‌اسلامی: عصردیروز پس‌ازراهپیمائی مردم زنجان بمناسبت بازگشایی مدارس جنازه یکی از اعضای‌ستاد بسیج مستضعفین بنام‌حمید محمدی تشییع و بخاک سپرده شد.

لازم به‌یادآوری است که نامبرده در اثر سهل‌انگاری و چگاندن ماشه اسلحه‌ای که در دستش بود کشته شده‌است.

مشهد ـ خبرنگار انقلاب اسلامی: سخنگوی شهرداری مشهد اعلام داشت اقدامات عمرانی و اسفالت مناطق مختلف شهر بسرعت ادامه دارد در ادامه اقدامات عمرانی شهرداری و اسفالت اساسی خیابانها و معابر شهر مشهد طی مردادماه و نیمه اول شهریور ماه سالجاری وسیله اداره فنی وعمران مقدار ۸۴۰۷۷ مترمربع اسفالت و مقدار ۱۱۹۳۴۷ مترمربع زیرسازی و ۶۰۴۵۲ مترمکعب خاکبرداری در مناطق مختلف شهر انجام داده‌اند.

شهربابک ـ خبرنگارانقلاب‌اسلامی: بدعوت آیت‌الله‌العظمی منتظری برای راهپیمائی اول مهر، روز گذشته مردم شهربابک در یک راهپیمایی باشکوه از خیابان امام‌خمینی حرکت و پس از گذشتن از چند خیابان در میدان شریعتی اجتماع کردند.

در اجتماع مردم نماینده شهربابک در مجلس شورای اسلامی سخنانی ایراد کرد. در این جریان پاسداران چاشمه‌فنگ میکنند که در اثر سهل انگاری یکی از آنها چندتیر شلیک شده ۶ تن را بشدت مجروح میسازد مجروحین به اورژانس سیرجان منتقل شدند.

زاهدان ـ خبرنگارانقلاب اسلامی: راهپیمائی دانش‌آموزان زاهدان‌که بدعوت آیت‌الله‌العظمی منتظری صورت گرفت وراهپیمایان در هنرستان صنعتی شماره ۲ این شهر اجتماع کردند ونمازوحدت را بجا آوردند.

تکاب ـ خبرنگار انقلاب اسلامی: ساعت ۲ بامداد دیروز ضد انقلابیون دمکرات بمدت ۲ ساعت با سلاحهای سبک‌وسنگین از قبیل تفنگ خمپاره‌انداز و توپ و سلاحهای سبک دیگر شهر تکاب را مورد حمله قرار دادند که بوسیله سپاه‌پاسداران حملات آنها دفع شد. این حمله از دو راه تکاب و راه‌قوچه بسمت‌شهر انجام شده‌بود.

در این درگیری هیچگونه تلفات جانی نداشت وضدانقلابیون مجبور به فرار شدند.

ماکو ـ خبرنگار انقلاب اسلامی: روز گذشته بازار ماکو یکپارچه تعطیل گردید. تعطیلی بازار این شهر بدنبال تجاوز بعث‌عراق به شهرهای تبریز، تهران، دزفول، ایلام و اهواز صورت گرفت.

بنابر این گزارش دیروز کلیه مدارس ماکو وحومه باز شد و دانش‌آموزان از محل مدارس خودتا مسجد جامع این شهر به‌راهپیمائی که حدود ۵۰ هزار نفر شرکت داشتند، تجاوزات بعث‌عراق محکوم گردید. در اجتماع مردم ماکو، فرماندار این شهر سخنانی ایرادکرد

ماکو: خبرنگار انقلاب اسلامی: اعضای ستاد عملیاتی‌جهاد‌ـ سازندگی شهر ماکو ضمن محکوم نمودن اعمال ننگین مزدوران‌عراقی که وابسته به امپریالیسم میباشند آمادگی خود را جهت مبارزه با عناصر بیگانه اعلام نمودند.

ورامین ـ خبرنگار انقلاب اسلامی: عصر دیروز در جاده تهران ـ ورامین بر اثر تصادف پیکان شماره ۱۴۴۸۹ تهران براندگی صفدر منوچهریان با نیسان شماره موقت ۸۵۱۵۵ دو تن به اسامی حسین‌قلی‌زاده و زنی که هنوز هویتش مشخص‌نشده است به قتل رسیدند و ۳ تن دیگر مجروح شدند.

کاردان فنی پلیس راه علت تصادف را انحراف به‌چپ پیکان ذکر کرده.

مشهد ـ خبرنگار انقلاب اسلامی: روز گذشته حجت‌الاسلام اشراقی با آیت‌الله‌العظمی شیرازی دیدار و گفتگو کرد.

در این ملاقات که بمدت نیم ساعت بطول انجامید مسائل مهم مملکتی بخصوص اوضاع مرزی منطقه غرب و جنوب کشور و تجاوزات آمریکای جهانخوار مورد بررسی قرار گرفت و حضرت آیت‌الله‌العظمی شیرازی نطقه‌نظرهای خود را در کلیه زمینه‌ها بیان فرمودند.

صومعه‌سرا ـ خبرنگار انقلاب اسلامی ـ بمناسبت اعزام برادران سپاه پاسداران اسلام به غرب کشور عصر دیروز مراسمی در سپاه پاسداران انقلاب اسلامی صومعه‌سرا برگزار شد.

در این مراسم اعضای کانون پرورش فکری کودکان و نوجوانان برنامه‌هائی اجرا کردند.

مشهد ـ خبرنگارانقلاب‌اسلامی: مراسم زادروز پربرکت امام هشتم شیعیان جهان در شهر مقدس مشهد باشکوه هرچه تمامتر برگزار شد. سراسر شهر امام‌رضا دیروز تعطیل و چراغانی شده‌بود در همین رابطه مراسمی از سوی آستان قدس رضوی در تالار تشریفات آستانه برگزار شد که در آن پس از خواندن اشعار مدیحه از سوی مداحان آیت‌الله اشراقی وحجت‌الاسلام رفسنجانی سخنانی ایراد کردند

در درگیری با پاسداران

۳ مهاجم کشته و ۳ تن دیگر در اطراف سقز دستگیر شدند

سقز ـ خبرنگار انقلاب اسلامی ـ بنابگزارش روابط عمومی سپاه پاسداران سقز، پاسداران اعزامی به روستای سرا در دو کیلومتری جاده بوکان ـ سقز با ضد انقلاب درگیر شدند. در این درگیری یکی از برادران سپاه به نام علی درخشان شهید و سه نفر از ضد انقلابیون کشته و سه تن دیگر دستگیرشدند. جنازه پاسدار شهید علی درخشان پریروز از مسجد جامع تا بهشت شهدا تشییع گردید.

لازم به‌یادآوری است که جنازه پاسدار شهید با شرکت افراد ارتش، زاندارمری و خانواده وی وعده زیادی از مردم سقز صورت پذیرفت.

بازدید استاندار اصفهان از بخشهای استان

اصفهان ـ خبرنگار انقلاب اسلامی ـ سید اسماعیل داودی استاندار اصفهان به اتفاق تنی چند از مقامات استان جهت بازدید از چمگردان زرین‌شهر، صنایع دفاع ملی و کارخانه سیمان اصفهان وارد منطقه‌لیجان‌شد. در این بازدید استاندار اصفهان ابتدا درمراسم صبحگاهی سازمانهای نظامی و انتظامی، سپاه پاسداران و بسیج مراسم دعای سپاس و نیایش شرکت کرد.

استاندار همچنین در گردهمائی معلمان شرکت کرد و پس از آن از شرکت تعاونی و شبکه فاضلات چمگردان بازدید بعمل آورد و در اجتماع مردم این بخش سخنانی ایراد کرد.

وی سپس از منطقه حسن‌آباد نیروآباد و باغ ابریشم بازدید نمود و نیازهای اهالی را مورد توجه و بررسی قرار داد.

سپاه عشایر تشکیل شد

شیراز ـ خبرگزاری پارس ـ روابط عمومی سپاه‌پاسداران انقلاب اسلامی شیراز دیروز با صدور اطلاعیه‌ای اعلام کرد که بمنظور تحکیم مبانی میهنی و پشتیبانی کامل‌ازجمهوری اسلامی ایران به رهبری امام خمینی سپاه‌جدیدی بنام سپاه عشایر تشکیل شد.

بگزارش‌خبرگزاری‌پارس هدف‌گام نهادن در راه رهایی روستائیان و عشایر مسلمان از زیر یوغ نوکران امریکایی است.

باشد که این نهاد جدید انقلابی مشت محکمی باشد که بر دهان جهانخواران و عوامل سرسپرده آنان کوبیده میشود و گامی باشد که در راه رهایی کامل و آگاهی بیشتر عشایر غیور و شریف استان فارس برداشته میشود.

بسمه تعالی

قابل توجه مقامات مسئول مملکتی

۱ـ جناب آقای دکتر ابوالحسن‌بنی‌صدر ریاست جمهوری اسلامی ایران

۲ـ ریاست‌محترم مجلس شورای اسلامی ایران

۳ ـ وزیر محترم کشاورزی

۴ـ وزیرمحترم کار وامور اجتماعی

۵ـ ریاست محترم سازمان تامین اجتماعی

۶ـ ریاست محترم شورای گوشت

مارایت ثروه و موفوره‌الالی جانبها حق مضیع در هیچ جا ثروت انباشته‌ای ندیده‌ام جز اینکه در کنار آن حقوقی از دیگران ضایع شده باشد.

"علی علیه‌السلام"

احتراما" نظر مقامات و برادران محترم را در مورد آگهی که اتحادیه صاحبان دکاکین در تاریخ ۵۹/۶/۲۹ در روزنامه شماره۱۶۲۴۳ اطلاعات به‌چاپ رسیده اینک اظهارات سندیکای کارگران فروشگاههای گاو را بشرح زیر به سمع مقامات مسئول میرسانیم.

۱ ـ پس از پیروزی انقلاب شکوهمند اسلامی‌ایران مجاهدات اتحادیه کارفرمائی صاحبان دکاکین این بوده که هر روز به عناوین مختلف دست به اخراج کارگران زده که حدود پنجاه شکایت در مورد اخراج زورگوئی، فحش و کتک باین سندیکا رسیده که کلیه شکایات در دفتر سندیکا موجود میباشد.

۲ ـ روز ۱۱ اردیبهشت که مصادف با روز کارگر و تعطیل رسمی از طرف مقامات مملکتی بوده یکی از اعضاء آن اتحادیه مغازه یکی از بازرسان سندیکا را هفت قفل زده که این سندیکا جهت رفع مایحتاج عمومی اهالی‌محل گوشت را در پیاده‌رو طی‌استشهاد و نامه‌ای که در کلانتری محل موجود است بفروش رسانده و پس از آن‌با تمام قدرت کارگر مربوطه را اخراج نموده.

۳ ـ کارگران از آذرماه سال ۱۳۵۳ بیمه میبوده و پس از انقلاب اغلب کارفرمایان از پرداخت لیست حق بیمه‌خودداری نموده که کلیه نامه‌های مربوطه موجود است.

۴ ـ سپس آن اتحادیه مسئله رسیدگی به وضع کارگران را از طریق وزارت کار خواستارند!؟

عجبا: که اینها به‌فکر کارگران افتاده‌اند آنهم پس‌از اعلام لایحه مصوبه شورای انقلاب در مورد محدودیت داشتن مغازه گوشت فروشی در صورتی که ما طی نامه‌های موجود به کلیه ارگان‌های مملکتی خواستار رسیدگی باین امر حیاتی بوده‌ایم.

۵ ـ ضمن پشتیبانی از طرح مصوبه اسلامی‌شورای انقلاب خواستار تحقق‌بخشیدن هرچه سریعتر این طرح که نقطه امیدی برای ما کارگران میباشد میباشیم که انشاءالله خداوند بر تائیدات تصویب‌کنندگان آن (شورای انقلاب) بیافزاید.

هیئت‌مدیره سندیکای کارگران فروشگاههای گوشت گاو تهران و حومه

فرمان امام

خبرگزاری پارس ـ امام خمینی رهبرانقلاب و بنیانگذار جمهوری اسلامی ایران درباره اوضاع کنونی ایران و مسائلی که مردم مسلمان ایران باید دررعایت آن کوشا باشند پیام مهمی بدین شرح صادر فرمودند :

بسم الله الرحمن الرحیم

مطالب زیر ابلاغ میگردد :

۱ـ بایداطاعت ازشورای فرماندهی بدون کوچکترین تخلف انجام گیرد و متخلفین باسرعت و قاطعیت باید تعقیب ومجازات شوند .

۲ـ باید اشخاص و مقامات غیرمسئول از دخالت درامر فرماندهی خودداری کنندو فرمانده کل قوا بهنمایندگی اینجانب و شورای فرماندهی مسئول امور جنگی هستند .

۳ـ در شرایط فعلی اقدام دادگاههای ارتش در اموری که شورای فرماندهی صلاح نمیداند بدون اطلاع این جانب ممنوع اعلام میگردد .

۴ـ رادیو و تلویزیون موظفند اخباری را نقل کنند که صد در صد صحت آن ثابت می باشد و برای عدم اضطراب و تشویش اذهان اخبار را از غیر منابع موثق نقل ننمایند .

۵ـ نیروهای انتظامی موظف هستند کسانی را که دست به شایعه سازی میزنند از هر قشر و گروهی که باشند فورا دستگیر و به دادگاههای انقلاب تسلیم و دادگاههای مذکور آنان را در حد ضد انقلابیون مجازات نمایند .

مردم مبارز ایران موظف هستند شایعه سازان را به دادگاههای انقلاب معرفی و پانیروهای انتظامی همکاری نمایند

۶ـ روزنامه ها در وضع فعلی موظفند از نشر مقالات و اخباری که قوای مسلح را تضعیف مینماید جدا "خودداری نمایند که امروز تضعیف این قوا عقلا "وشرعا " حرام و کمک به ضد انقلاب است من کرارا از نیروهای مسلح عزیز پشتیبانی نموده ام و امروز که آنان در جبهه جنگ با صدام کافر هستند تشکر می کنم و از زحمات آنان قدردانی مینمایم و از خداوند متعال توفیق و پیروزی برای آنان طلب مینمایم .

۷ـ اکیدا " همه قشرهای ملت و ارگانهای دولتی موظف شرعی هستند که دست از مخالفت های جزیی که دارند بردارند و با مخالفت خود کمک به دشمنان اسلام ننمایند .

والسلام

روح الله الموسوی الخمینی

اول مهرماه ۵۹ مطابق ۱۳ ذیقعده ۱۴۰۰

پیام حضرت آیت العظمی گلپایگانی

قم ـ خبرنگار انقلاب اسلامی ـ درارابطه باحمله عراق به مرزهای جمهوری اسلامی ایران حضرت آیت الله العظمی گلپایگانی بیانیه ای صادر کردند ایشان دراین بیانیه ضمن هشدار به مردم درمورد خطرات توطئه بعث عراق ، مسلمانان را به یک انقلاب و بسیج تمام عیار اسلامی برای آزادکردن عراق دعوت کردند .

متن این بیانیه به این شرح است :

بسم الله الرحمن الرحیم

"ان الذین یحادون الله والرسول کبتوا کما کبت الذین من قبلهم و قد انزلنا آیات بینات وللکافرین عذاب مهین " .

برادران وخواهران مسلمان ایرانی و عراقی همانطور که هرفرد مسلمان میداند دراسلام قومیت و ملیت ونژاد مطرح نیست و اسلام همه اقوام وملل مسلمان را یکسان فرا گرفته وهمه را علی السوی قرارداده است و برانگیزاند جنگ برای قومیت و عصبیت و قومی و ملی جنگ در راه میهن و معارضه با قرآن است اگر جنگ برای اعلای کلمه الله و محو کلمه کفر و از میان بردن استبداد و استکبار ومستکبرین نباشد جنگ با خدا و رسول و نهایتش غضب خداوند قهار و استحقاق ناراست مردم ایران برای استخلاص ازاین استضعافها و روشهای دوران جاهلیت و برای اسلام وبازهم برای اسلام و فقط برای اسلام قیام کردند و باالهام از رهنمودهای قرآن مجید کارسازی ومجدوعظمت اسلام را احیا کردند و شعار الله اکبر را تجدید و بگوش جهانیان رساندند قیام کردند تا تمام جهان اسلام را برای هر مسلمان وطن واحد و دارالسلام قرار دهند گمان میرود اگر شناساندن این انقلاب بهر ملتی از ملل مسلمان لزوم داشته باشد به ملتی مثل ملت مسلمان عراق با آن همه سوابق و روابط و پیوندهای مستحکم و نزدیک و همجواری لزوم نداشته باشد .مردم مسلمان عراق از مسیر انقلاب اسلامی ایران از آغاز تا مرحله ای که اکنون درآنیم آگاهند و اصالت اسلامی آن را میشناسند و آن را ازخدود برای خود وعموم امت اسلام میدانند اگر قاعدتها و ابرقدرتها و امپریالیسم و اسرائیل غرب و شرق و مزدوران بودفروخته آنها و پیروان مکتبهای الحاد مارکس باتمام قوا با این انقلاب که تداوم انقلاب اسلام است اعلان جنگ داده اند ، خلاف انتظار نیست . ازهمان آغازی که ظاهر شد انقلاب اسلامی رو به پیروزیست نظام بعثی اشتراکی وضداسلامی عراق برای کوبیدن آن نخست با شاه خائن متحد گردید و مامور یت ضداسلامی استعمار آمریکا را باهم درمنطقه بعهده گرفتند پس از پیروزی اسلام درایران باز هم از این رژیم اشتراکی و صدام پلیدخائن بودکه عامل توطئه های استعمار علیه اسلام شد و برای جلوگیری از این حرکت اسلامی و ظهور اسلام در عرصه حکومت و سیاست به تلاش افتاد و با نیروئی که ملت مسلمان عراق و غارت نفت و استضعاف آنها بدست آورده جنگ با اسلام را شروع کرد تااین روزها که وارد جنگ تمام عیار وتجاوز به حکومت جمهوری اسلامی ایران ازهوا و دریا و زمین شده وارتش راکه باید برای آزادی قدس و بیرون راندن اسرائیل از سرزمینهای اسلامی از آن استفاده شود به جنگ با اسلام و جنود اسلام کشانیده واینک از زمین و هوا مسلمانان بیاخاسته ایران را بهجرم اسلام و طرد شاه مزدور و قطع نفت از اسرائیل بادست ارتش و سربازان مسلمان عراق مورد حمله وتجاوز قرار داد .ارتش وملت مسلمان عراق به هوشیاشید که در آزمایش سختی قرار گرفته و مسئولیت بزرگی بعهده شما آمده است اگر قیام نکنید واین جبار رابه سزای مخالفتش بااسلام نرسانید آینده عراق تیره تر از آن است که تصور کنید این شماشید که باید ثابت کنید که امت میشل عفلق نصرانی نیستید وامت محمد (ص) و پیرو احکام قرآنید و این شماشید که باید ثابت کنید که دعوت به قومیت و اشتراکیت ضداسلامی رامحکوم میکنید .مسلمانان بیاخاسته ایران بحول وقوه الهی صدام واعوانش را درهم میکوبند و مجاهدان و سربازان رشید و سپاهیان پاسدار و ژاندارم و عموم نیروهای ماکه اکنون برای حمایت از اسلام و دفع کفر از شهادت باافتخار استقبال مینمایند هرحمله ای را به اسلام دفع مینمایند .اما تاسف آور است که صدام باسوءاستفاده ازقوای نظامی ومال ملت مسلمان عراق به دشمنی بااسلام و کشتن برادران وخواهران مسلمان شما اقدام کند . من بملت عزیز ومسلمان عراق ازخطراتی که رژیم بعث اشتراکی برای اسلام درتمام منطقه مخصوصا" عراق دارد هشدار میدهم و از آنان میخواهم که برای یکانقلاب تمام عیار اسلامی وآزاد کردن عراق بسیج گردند .

از خداوند متعال میخواهم که مسلمانان جهان بخصوص ملت مسلمان ایران وعراق راازاین فتنه حفظ واین آتش راهر چه زودتر خاموش و اسلام را بپیروزی و نصرت عطاء فرماید وملت برادر عراق را از شر استبداد ونظام بعثی اشتراکی نجات دهد .

والعصر ان الانسان لفی خسر

محمدرضا الموسوی الگلپایگانی ۱۳ ذی القعده ۱۴۰۰ ـ ۵۹/۷/۱۶

پیام حضرت آیت العظمی نجفی مرعشی

قم ـ خبرگزاری پارس: در رابطه با حملات رژیم فاشیستی عراق به مرزهای جمهوری اسلامی ایران حضرت آیت الله العظمی مرعشی ـ پیامی دادند در بخشی از این پیام آمده است ای ملت مسلمان وهم کیش عراق چگونه اید که دم فرو بسته اید و نظاره گر جنایتهای پی ـ درپی حکومت جبار عراق میباشید بپاخیزید و دوشادوش برادران مسلمان و متعهد خود ارکیان مذهب دفاع کنید متن پیام به این شرح است .

بسم الله الرحمن الرحیم

سلام بر ملت رشید و مبارز ایران سلام بر سربازان ودرجه داران و افسران [illegible] اع نیروهای مسلح ارتش جمهوری اسلامی ایران سلام بر بر [illegible] ران و عزیزان مجاهد سپاه پاسدار و نیروهای رزمنده بسیج و بالا [illegible] ره سلام بر پدران و مادران مسلمانی که چنین فرزندانی برومند را [illegible] دامان خود تربیت نموده اند هم اکنون که شماها ای دلیران تار [illegible] معاصر شجاعانه با دشمنان اسلام و مسلمین خاصه آمریکای جنایتکار در سنگر هستید بدانید که ملت مبارز ما این فداکاریهای سرنوشت ساز شما را فراموش نخواهد کرد بیاد آرید آن سربازان برومند اسلام را که در رکاب حضرت سیدالشهدا حسین بن علی (ع) در جنگ با قشون نکبتی ابن سعد که صدام نکبتی هم از نسل آنان است چگونه با خون خود اسلام را زنده کردند آری شمائید که بسان آن سربازان دلیر اینک در لشکر اسلام در برابر حکومت بعث عراق در حال نبرد به سر میبرید نبردی که دشمن به دستور اربابان غربی و شرقی خود آنرا آغاز نموده و با گستاخی به خاک وطن ما آشکارا تجاوز کرده است . به نو ای افسر و درجه دار و سربازی که در جبهه های نبرد از این آب و خاک کشور اسلامی خود دفاع میکنی به توای ژاندارم مبارزی که در دورافتاده ترین مرزهای کشور مشغول انجام وظیفه هستی به نو ای پاسدار شجاعی که سفرکلوله های آتشین تو قلب دشمنان اسلام را متلاشی میکند به نو ای افسر و خلبان و درجه دار و همافر نیروی هوائی که پاسدار آسمان کشور جمهوری اسلامی ایران هستی و همچون عقاب از آن جراءت میکنی و به شماها ای افسران و درجه داران و سربازان نیروی دریائی ایران که در آبهای نیلگون وطن اسلامی خود هر لحظه مراقب توطئه های دشمنان اسلام و مسلمین هستید درود میفرستم واقعا شهامت و شجاعت شما لشگریان اسلام در خور تحسین و ستایش است جای بسی تاسف است که در این لحظات حساس تاریخ اسلام که کشورهای اسلامی بایستی خود را برای یک نبرد بزرگ و همه جانبه با ابرقدرتها خاصه صهیونیسم جهانخوار آماده سازند مزدوران یعنی به تحریک دشمنان انقلاب اسلامی ما را به جنگهای تحمیلی وامیدارند روزی در استان زرخیز خوزستان با فرستادگان اجیرشده بمب گذاری کرده و روز دیگر در استان کردستان ما را با مهاجمان خود فروخته روبرو میسازند و سرانجام پس از یاس و عدم موفقیت اینگونه برخوردها را بوجود میآورند غافل از آنکه هوشیاری ملت ما هر توطئه ای را در نطفه خفه خواهد کرد ای ملت مسلمان و هم کیش عراق چگونه اید که دم فروبسته اید و نظاره گر جنایتهای پی درپی حکومت جبار عراق میباشید .بپاخیزید و دوشادوش برادران مسلمان و متعهد ارتش خود از کیان مذهب دفاع کنید که فرمود: ان تنصرالله ینصرکم و یثبت اقدامکم و یقین بدانید به کوری چشم بدخواهان پیروزید و دشمنانتان ذلیل .

اینگونه که بحمدالله طبق گزارشهای ستاد متشرک ارتش برتری نیروهای جمهوری اسلامی ایران بر دشمنان سرسپرده خود بهاطلاع عموم میرسد جای این دارد که حقیر هم به سهم ناچیز خود از آنان قدردانی بنمایم از خداوند سبحان بحق اهل بیت عصمت و طهارت روحی لهم الفدا میخواهم تا برادران ما را در تمام جبهه ها فاتح فرموده و دست جنایتکاران شرق و غرب را که هر لحظه درصدد نابودی رژیم نوپای اسلامی ایران هستند از سرمسلمین خاصه ملت عزیز کوتاه فرماید .

والسلام علیکم و رحمه الله و برکاته ۱۳ ذیقعده ۱۴۰۰ ـ قم

شهاب الدین الحسینی المرعشی النجفی

مصاحبه مطبوعاتی فرمانده کل قوا

از صفحه ۳

است ؟ گفت :

از ناحیه دولت فلسطین ابوالولیه و سفیر آنها نزد من آمدند و نامه ای هم از شورای انقلاب فلسطین آوردند . آنها گفتند بدعوت صدام حسین به عراق رفته بودند و او گفته است ما قصدی نداریم . همینقدر که زمین هایی را که در قرارداد الجزیره گرفته شده است پس بگیریم کاری نخواهیم کرد . البته دروغشان زود افشا شد و من هماتوقت هم به جناب سفیر گفتم که این حرف آقای صدام حسین مرا بیاد اطمینان اسرائیل به ناصر میاندازد که از طریق سفیر شوروی باو گفته بودند ما حمله نخواهیم کرد و این بدان معنی است که تخیر اینها همان طرح گسترده را اجرا خواهند کرد وگرنه برای آن مقدار کار این مقدار تلفات را قبول نمیکند . قیصر تعداد میگهائی که از دست داده اند خیلی بیشتر از آن چیزی است که می خواهند بگیرند و شما خواهید دید که حرف ما صحیح است . با این حال حرف ما از اول همین بوده است و این هست . برای اینکه وضع در مرزهای ما عادی بشود ، باید دولت عراق به تجاوزات خود پایان بدهد و به مرزهای عقل و منطق برگردد و از خرابکاری درداخل کشور ما دست بردارد . بعد از آن ما وضع را خواهیم سنجید تا ببینیم درچه وضعی هستیم . در شرایطی که هم اکنون برایمان فراهم آورده اند ، ما دلیلی نمی بینیم که با یک متجاوز از طریق مبانجی صحبت کنیم . ترجیح میدهیم فعلا با زبان خودش با او حرف بزنیم .

خبرنگار روزنامه آساهی ژاپن پرسید ، تا اینجای جنگ ایران و عراق محدود بوده است و تاسیسات نفتی از این حملات مستثنی بوده اند آیا فکر میکنید که چنین محدودیتهائی بطور دوجانبه رعایت خواهد شد ؟

رئیس جمهوری درتوضیح این مسئله با اشاره به معلوم نبودن وضع آینده گفت : اطمینانی نمیتوان داشت که درحال حاضر و یا آینده این تاسیسات مورد حمله قرار نگیرند . اگر ملتی که ما هستیم از هرسو مورد حمله قرار بگیریم و برای مردم ما اطمینان حاصل شود که قدرتهای حاکم بر این جهان بهرقیمت میخواهند این جمهوری را از پای درآورند ، در آنصورت دفاع حق طبیعی ما میشود و هیچ تاسیساتی در هیچ کجا درامان نخواهد بود .

یکی از خبرنگاران در مورد سفر نخست وزیر عراق طارق عزیز به شوروی نظر رئیس جمهوری را جویا شد .

دکتر بنی صدر درپی توضیح این مطلب گفت : در مقدمه سخنان خودم گفتم که سفیر روسیه بمن چه گفت . بدیهی است که در اینگونه مواقع این اشخاص سفر می کنند برای جلب حمایت و خود سفر میگویند که محتاج حمایت هستند چنانکه ما بجائی سفر نکردیم و بمردم خودمان متکی هستیم ، بخدا هم باور داریم و مطمئن هستیم که خدا ما را یاری خواهد کرد و مردم از انقلاب خودشان حمایت کرده و متجاوز را سرکوب خواهند کرد . آنچه که در این زمینه ازنظر ما اهمیت دارد ، دولت هائی است که اینها را می پذیرند . همانطورکه امروز به سفیر روسیه گفتم کمک بدولت متجاوز از نظر ما یکدشمنی است که فراموش کردنش برای نسل امروز ممکن نیست . برخورد ما با این مسئله یک برخورد قاطع است ، چون شیوه برخورد با دشمن معلوم است امیدوارم دولت هائی که نمایندگان این دولت متجاوز را می پذیرند اخطار ما را جدی بگیرند .

یکی دیگر از خبرنگاران در مورد صحت ادعای واردشدن نیروهای عراقی بداخل ایران سئوال کرد ، که رئیس جمهوری در پاسخ گفت :

صبح امروز من از فرماندهان نظامی خواستم که ارزیابی خودشان را بسست به توانائی نظامی عراق بمن اظهار کنند . آنها بمن گفتند که دولت عراق با ظرفیت بالای نظامی خود حمله کرده است و اگر اینطور باشد باید بگویم که برودی ارتش عراق مهار خواهد شد و ما امیدواریم که در آنصورت شماها (خبرنگاران) بتوانید از مرزها دیدن کنید ومیزان پیشرفت آنها را در خاک ایران ببینید .

بهرحال ما و همه مردم ما مصمم هستیم که تا بیرون راندن متجاوز از یک وجب خاک ایران این کار را ادامه دهیم . البته بعداز بیرون راندن هم معلوم نیست که ما بدون جبران آنچه برما شده است دست روی دست بگذاریم و بگوئیم که ماوظیفه مان تمام شده است .

خبرنگار آژانس خبری ژاپنی تی ـ بی ـ اس پرسید شنیده ایم که عراق جت های جنگنده خود را به اردن منتقل کرده است . آیا این صحیح است و احساس شما راجع به این مسئله چیست ؟

رئیس جمهوری و فرمانده کل نیروهای مسلح جمهوری اسلامی گفت : گفته اند که عراق هواپیماهای خود را به اردن منتقل کرده است اما آیا هواپیماهای نظامی است یا غیرنظامی هنوز برما معلوم نیست درصورتیکه هواپیماهای نظامی باشد این خود حجتی است برای شما درجهت اثبات ناتوانی عراق و دلیلی برموفقیت نیروی هوائی ما است .

رئیس جمهور در پاسخ سئوال خبرنگار ما که پرسیده بود شما در سخنان شب قبل خود گفتید این عملیات جزئی از یک برنامه تدارک دیده شده آمریکا است . لطفا در مورد ابعاد مختلف این برنامه توضیح دهید ، اظهار داشت :

دشمن وقتی می نشیند و در دنیای خیال خود برنامه میریزد ، می خواهد رژیم انقلابی را سرنگون کند و بعد این کشور را مثل گوشت قربانی بین لاشخورها تقسیم کند و عوامل داخلی و خارجی هم در این کار دست بدست هم میدهند . حتی دیروز از سرداری بنام اوسیی که سوابق خیلی خوبی هم در کشور خود دارد نصویری در عراق توزیع شده است وتوضیح داده اند که او بعنوان یک جنایتکار تحت تعقیب است . در تهران و شهرهای دیگر هم شایعات را شنیده اید . هدف اینست که در مردم هراس و گریز از میدان ایجاد کنند و تسلیم به پیش آمد بشوند ولی به خلاف تصورشان مردم به خیابانها ریختند ونشان دادند که روحیه انقلابی درآنها نه تنها کم نشده است بلکه بیشتر هم شده است پس ابعاد مسئله ساقط کردن رژیم ما و تقسیم منافع ایران بین قدرتها به تناسب قدرت است . این واقعیت تجاوز عراق به ایران است و ما امیدواریم که این نوطئه نیز درهم بشکند که بخواست خدا درهم خواهد شکست .

خبرنگاری در مورد رابطه حمله دولت عراق با ابرقدرتها سئوال کرد . فرمانده کل نیروهای مسلح جمهوری اسلامی در پاسخ گفت :

ظاهرا در این جهان امری واقع نمیشود مگراینکه عوامل بسیاری در وقوع آن شرکت کنند . دولت عراق دولتی نیست که بتواند فکر تجاوز را درسینه ائی درکله بپاورد . تاکربر اقدام او بدولتهای بزرگ و نیمه بزرگ ربط دارد . در اینکه رژیمهای بسیاری خواهان نابودی ما هستند برای ما محل تردید نیست و دراینکه آنها آرزو دارند و کمک میکنند که عراق در این تجاوز موفق بشود هم باز برای ما محل تردیدی نیست . اما در دوره رژیم سابق هم دولتهای بزرگ پشت سر رژیم سابق بودند ودولت ها نیمه بزرگ و دولتهای کوچک هم بودند ولی ملت ما بخواست خدا قیام کرد ، با وحدت قیام کرد و پیروز شد بنابراین دراینکه ممکن است دولتهائی دراین تجاوز بدولت عراق کمک میکنند جواب من مثبت است . اما اینکه در این موارد مدارک دقیقی داشته باشیم خیر در دست نیست ، غیر از دولت آمریکا که بنظر من سیاست تجاوزآمیزی را در مورد ایران تعقیب می کند .

مخبر آژانس خبری آلمانی پرسید آیا صحیح است که می خواهند نیکه هرمز را ببندید و آیا درست است که خرمشهر از جانب دولت عراق تحت شدیدترین حملات است ؟

در پاسخ به این سئوال فرمانده کل قوا اظهار داشت :

اتفاقا دیشب ۴ صبح بمن تلفن شد که عراقیها خرمشهر را تصرف کردند حالا خبر شما قدری از آن خفیف تر است . ولی شما میدانید که فاصله خرمشهر با مرز عراق هفتصدمتر است و بنابراین طرفین می توانند یکدیگر را از این فاصله به آتش ببندند و می بندند بنابراین بله در تمام آن سواحل مشترک جنگ با توپ و تانک وجود دارد . اما درباره اینکه ما میخواهیم نیکه هرمز را ببندیم با نه پاسخ اینست که ما تاوقتی نیما با عراق طرف هستیم محتاج کاردیگری نیستیم . اما اگر دیگران هم پادرمیان گذاشتند می شود یک مسئله عمومی . درآنصورت باید به این سئوال پاسخ داد . درآنوقت است که ما مشخص میکنیم چه خواهیم کرد .

یک مخبر ژاپنی پرسید دیشب چندساعت خوابیدید ؟

رئیس جمهوری و فرمانده کل قوا در پاسخ گفت : قیافه من که شاد است . پس دیشب را بد نگذرانده ام . در مواقع خطر انسان باید راحتر بخوابد و کمان میکنم اینهم یک خصلت ایرانی است که وقت افرایش خطر خوسردتر میشود .

خبرنگار سوئدی سئوال کرد شواهد زیادی نشان میدهد که تجاوز نظامی دولت بعث عراق ناشی از این واقعیت است که اتحاد برژینسکی ـ صدام علیه جمهوری اسلامی ایران بوجود آمده است و باز شواهد نشان میدهد که برژینسکی شخصا و فقط تحت اجازه کارتر به این اتحاد دست زده است ، لطفا نظر خود را در مورد این اتحاد شرح دهید و شواهد خود را بیان کنید .

رئیس جمهوری در پاسخ به این سئوال اظهار داشت : رسم معمول ابرقدرتها این است که وقتی به کاری راضی نباشند خیلی زود و قاطع ، سریع عکس العمل نشان میدهند و در این مورد ما تابحال مطلبی نشنیده ایم که ابرقدرتها اظهار عدم رضایت کرده باشند ، البته از پرده بیرون و بطور علنی ما ندیده ایم که اینها اظهاری دایر بر محکومیت این تجاوز کرده باشند پس ناچار از این تجاوز راضی هستند و این مقدارش مسلم است . بیشتر از این مقدار براساس اطلاعاتی که ما در دست داریم نشان میدهد که طرح نوطئه با شرکت ۲ ژنرال اسرائیلی ریخته شده است و با عناصر ضدانقلاب در ایران رابطه برقرار شده است تا آنها هم وارد عمل شوند . آن چیزی که یکان ما در مقابله آنها تابحال غلط از آب درآمده است روحیه نیروهای مسلح ما و روحیه مردم ما است . چون انسان وقتی یک چیزی را می خواهد پیش ببرد خود را راضی میکند و اینها هم نشسته اند در خارج و خود را راضی کرده اند که زمان برای اجرای چنین طرحی مناسب است . ولی اینبار هم به خواست خدا حساب آنها غلط از آب درآمده و ما امیدواریم نتیجه عکس گرفته شود و رژیم دست نشانده صدام به سرنوشتی که می خواست برای ما ندارک ببیند گرفتار آید .

یکی از خبرنگاران ژاپنی پرسید چرا در این موقعیت بحرانی رابطه دیپلماتیک خود را با عراق قطع نمیکنید ؟

رئیس جمهوری و فرمانده کل قوا در پاسخ سئوال خبرنگار ژاپنی گفت : در دنیای ما همه چیز از قاعده و قرار بیرون رفته است . در سابق مرسوم بود وقتی بنابرجنگ میشد اعلان جنگ میدادند و سفیرتان را میخواستند . حالا دولت عراق تجاوز کرده است باوجود اینکه روابط دیپلماتیک هم بقول شما داشته است . بنابراین فعلا قاعده و قراری در دنیا نیست که از اهمیتی برخوردار باشد و بگوئیم روابط دیپلماتیک قطع بشود یا نشود . درهرحال نتیجه مساوی است . دولتی تجاوز کرده است و ملتی برای استقلال خود دفاع میکند . این واقعیتی است که باید بدان پرداخت والا این گونه مسائل دراین دنیائی که ما هستیم ظاهرا معانی خود را از دست داده اند .

خبرنگاری در مورد ارزیابی نیروهای طرفین پرسید . رئیس جمهوری پاسخ داد بهتر است شما درآنچه که واقع میشود خودتان ارزیابی کنید .

خبرنگاری پرسید شما در مورد بسیج مسلحانه مردم و نهاد بسیج مستضعفین چه نظری دارید ؟

رئیس جمهوری و فرمانده کل نیروهای مسلح جمهوری اسلامی در توضیح این سئوال اظهار داشت .

ما در مورد بسیج مسلحانه مردم از مدتی پیش مشغولیم و این مردم هم ناحدی که جنگ ضرورت داشته است هم اکنون درجبهه ها می جنگند و بهمان میزان که جنگ پیشرفت می کند و موفقیت جنگی طلب می کند ما نیروی مردمی را بیشتر از آنچه که هست وارد میدان خواهیم کرد . این معنی موردتوجه روزمره ماست و ما در شهرهائی که در جبهه هستند یا به جبهه نزدیک هستند بکار این بسیج مشغول هستیم .

رئیس جمهوری و فرمانده کل قوا در مورد برنامه های آتی برای مقابله باآمریکا ومزدوران عراق در منطقه که از سوی خبرنگار نشریه امت سئوال شده بود گفت :

نظر من اینست که نباید منتظر آینده باشیم و حالا که دشمن خود این موقعیت را بوجود آورده است باید برای همیشه خود را از شر این تهاجمات خلاص بکنیم و برهمین اساس ما مشغول عمل هستیم و از خدا توفیق می طلبیم .

خبرنگار تلویزیون ژاپن سئوال کرد آیا حمله عراقی به فرودگاه مهرآباد اثری برمسئله گروگانها خواهد داشت یا خیر ؟ گفت :

این سئوال را صبح تلویزیون فرانسه هم از من پرسید به او هم گفتم که ما یک ملت بالغی هستیم و در ارزیابی و قضاوت مسائل دور و نزدیک را درنظر میگیریم . اینطور نیست که حرکاتی در تصمیمات ما تاثیرات تعیین کننده بگذارد . با اینحال بسته به ابعادی که تجاوز پیدامیکند و روشن شدن نقشی که کشورهای دیگردر این مسئله دارند ، خواهی نخواهی در تصمیمات ما مردم موثر واقع میشود .

خبرنگار نشریه بازوی انقلاب سئوال کرد ، در حالی که جمهوری اسلامی ایران ازهرسو از جمله عراق عامل سرسپرده امپریالیسم مورد تهاجم قرار گرفته است ، عواملی سعی در منشنج کردن اوضاع داخلی ایران دارند . از جمله قائم شهر که متاسفانه برخی از مقامات مسئول در منشنج کردن اوضاع آن موثرند . نظر شما در این مورد چیست و برای آرام کردن اوضاع چه پیامی دارید ؟

وقتی خودشما با این جمله شروع میکنید ، نشانه بلوغ سیاسی ما اینست که محیط را آرام نگهداریم . مردم ما باید اول استقلال داشته باشند ، باید موجودیت و یکپارچگی کشورشان را تامین بکنند و بسیاری بایدهای دیگر را از پیش مهیا بکنند تا نوبت برسد به برخوردهای ایدئولوژیک برسر مسائل فرعی . بنابراین ولو شما بگویند بعضی مسئولین در این کار موثرند و دخالت می کنند . برای آنها که خود را عاقل بالغ میدانند و از نظر سیاسی خود را مسئول می شناسند . خوبست که از روی مسئولیت شناسی عمل بکنند و این فرصت ها را مثل گذشته برای نشان دادن دندان مفتنم نشمرند . گذشته میگوید که ملت ما پاسخ سختی به این روش داده است . بهتر است این فرصت ها را برای نشان دادن همبستگی با مردم و ماندن در سرمردم و مقابله با دشمنان مغتنم شمرند .

در پایان رئیس جمهوری ضمن تشکر از حضور نمایندگان مطبوعات و آژانس های خبری از آنان خداحافظی کرد .

رئیس جمهور در مراسم جشن فارغ التحصیلی دانشگاه پلیس تهران شرکت میکند

تهران ـ خبرگزاری پارس ـ روابط عمومی شهربانی جمهوری اسلامی ایران در تماس با خبرگزاری پارس اعلام کرد که بامداد روز پنجشنبه سوم مهرماه جاری با حضور آقای رئیس جمهوری مراسم جشن فارغ التحصیلی دانشگاه پلیس برگزار خواهد شد .

براساس همین گزارش پرسنل شهربانی جمهوری اسلامی ایران نیز دراین مراسم شرکت میکنند .

آیت الله العظمی شیرازی

ملت مسلمان و مبارز ایران در چنین شرایط حساس و هنگامه خطری که جمهوری اسلامی ایران و انقلاب مقدس ما امیدهای ابرقدرتها و استعمارگران شرق وغرب را برای تجاوزی و دستیابی به منافع نامشروعشان تبدیل به یاس نموده و برای انقلاب عظیم همه مسلمانان و مستضعفین زیرسلطه استعمارگران جهان را تحت حمایت خود قرار داده امپریالیسم جهانخوار امریکا برای شکست انقلاب ما بهر اقدام رذیلانه و جنایتی متوسل میشود وصدام این مزدور بین المللی که سرنگونی ننگین خود را هرلحظه انتظار میکشد دست بـ اقدام موهن آمیز و ضدانسانی زده است تا شاید با حمایت ابرقدرتان جنایت پیشه چندروزی بیشتر بحکومت رسوای خود ادامه دهد . در قسمتی دیگر از پیام آمده است هرای چنانچه جوانب باین اعمال جنون آمیز خود مجنان ادامه دهد باید بداند که کاسه صبر این ملت مسلمان لبریز خواهد شد و بخواست خدا چنان ضربتی برسر او خواهد آورد که برای دیگر مهرهای خود فروخته و مزدوری چون سادات و بگین و بیرک هم درس عبرتی باشد . صدام و سایر جیره خواران سرسپرده امپریالیسم باید بیش از این فهمیده باشند که دست و پنجه نرم کردن باملتی که با اتکاء برنیروی لایزال الهی و با وحدت کلمه تحت پناه قرآن و اسلام رهبری قاطع انقلاب ابرقدرت جهان خواری چون امریکا و دیگر استعمارگران را بشکست و رسوایی افتضاح آمیز کشانده نابودی او برای این ملت کارساده ای است و ملاحظاتی که تاکنون برطبق سیره اسلامی شده نباید او را تا این حد گستاخ نموده باشد . بهرحال این چهره پلید و مورد تنفر عموم مسلمانان که با این اقدام خود عملا راه را برای امپریالیزم جهانخوار امریکا بمنطقه هموار میکند و بجای اینکه نیروهای مسلح عراق که از آن مسلمانان است برای مقابله با اسرائیل غاصب و همکارانش بسیج شود آن نیروها را علیه کشور مسلمان همسایه خود بکار می گیرد و علیه اسلام وارد نبرد میشود که انشاالله بزودی با مقاومت پاسخ شدید و سرسختانه ارتش و پاسداران و سایر جان برکفان جمهوری اسلامی ایران راه خود را بدوزخ خواهد برد

تلفن بخش سیاسی

۳۲۸۵۳۱

تقدیر ستاد ارتش

اطلاعیه شماره ۳۷ ستاد مشترک ارتش جمهوری اسلامی ایران

بسمه‌تعالی

هم‌میهنان عزیز برادران سربازشما درزمین وهوا و دریا با دشمن مردور می‌جنگیدنیروی رزمندهو شجاع لشکر ۹۲ اهواز و لشکر ۸۱ کرمانشاه چند روز است که‌دربرابردشمن‌میجاوزوسرسپرده امریکا حماسه‌آفرینی‌میکنند.

سربازان‌دلیراین دو لشکرهمچون بقیه سرباران دربرابر حفظ و نگهداری خاک وطن اسلامی خود پیمان خون بسته‌اندوجان خودرا درکرو موجودیت وجب بوجب خاک ایران عربر می‌دانند رشادتها وجانباریهای‌این سربازان فداکار وباشرف مایه مباهات و درخوربقدیر ستاد مشترک ارتش جمهوری اسلامی‌ایران می‌باشد

اخطار شدید به یگانهای شناور جنگی خارجی

بسمه تعالی

اکنون که دولت متجاوز عراق با نادیده‌گرفتن‌کلیه اصول‌حقوقی و موازین‌بین‌المللی‌خاک‌جمهوری اسلامی ایران را مورد تجاوز قرار داده است شواهدی در دست میباشد که برخی یگانهای جنگی خارجی در تنگه هرمز و خلیج‌ـ فارس امکان دخالت غیرمستقیم به نفع‌دشمن را دارندبدینوسیله قویا اعلام میگردد در صورت اثبات و استمرار این امر دولت جمهوری اسلامی ایران تخاصم یگانهای خارجی را محرز شناخته و حق مشروع خود میداند که به هر طریق که صلاح بداند با آنها برخورد بکند بدیهی است در چنان وضعیتی مسئولیت اختلال در امنیت و تردد کشتی‌رانی و حمل مواد نفتی در منطقه‌خلیج‌ـ فارس مستقیما متوجه کشورصاحب پرچم یگانهای جنگی مذکور خواهد بود.

ستاد مشترک ارتش جمهوری اسلامی ایران

تلاش مذبوحانه رادیوهای بیگانه برای ایجاد جنگ روانی

در گیرودار جنگ ناخواسته‌ای که عراق این عامل آمریکا به ملت غیور ایران‌تحمیل کرده است رادیوهای بیگانه با انتشار شایعات و اخبار دروغی که به منظور تضعیف روحیه مردم و نیروهای مسلح جمهوری اسلامی ایران دست به تلاشهای مذبوحانه زده‌اند. این تلاشها همچنین نشانه ادعاهای دروغ آنها مبنی بر "بی‌طرفی" در این جنگ میباشد. این رادیوها می‌کوشند با انتشار اخبار دروغ و یا در هم آمیختن قسمتی از واقعیات با دروغهای بزرگ موجبات تشویش و نگرانی مردم را فراهم کنند. اما ملت و نیروهای مسلح ما مدتهاست که این روشها را شناخته‌اند.

بعنوان نمونه:

رادیو آمریکا....

رادیو صدای آمریکا شب‌گذشته در بخش فارسی خود ضمن اعلام خبر جنگ ایران و عراق گفت، قوای عراقی توانسته‌اند قسمتی از سواحل و شهرهای جنوب ایران را تسخیر نمایند.

این رادیو به روش مذبوحانه‌ای که حاکی از تحریک اعراب بخصوص عراق بود به پشتیبانی از دولت متجاوز عراق پرداخته و گفت، بنظر میرسد خلبانان ایرانی و عراقی نیابی کرده‌اند.

این رادیو سپس سرمقاله‌ای از روزنامه آمریکائی نیویورک تایمز را خواند و گفت ایران باید در مقابل نیروی ۲۰۰ هزار نفری عراق که شامل ۴ واحد زرهی است موضع دفاعی بگیرد.

به این ترتیب رادیو آمریکا با سه دروغ بزرگ قصد تضعیف روحیه نیروهای ایران را دارد. این رادیو پاسخ شجاعانه دیروز نیروی هوایی ایران را به تجاوزهای عراق" فراموش" میکند و از یاد می‌برد که وقتی لازم شود ارتش و ملت ایران به حملات عراق جواب دندان‌شکن میدهد. آیا اینها بیانگر حمایت آمریکا ازعراق نمی‌ـ باشد. با این همه رادیو آمریکا در پایان می‌افزاید این کشور قصد ندارد در اوضاع جاری بین دوکشور دخالت نماید و کماکان موضع بی‌طرف اتخاذ خواهد نمود.

نمونه دیگر

رادیو بی بی سی لندن...

شب‌گذشته رادیو بی‌بی‌سی لندن در بخش خبری خود گفت، نیروهای عراقی قسمتی از پالایشگاه نفت‌آبادان را منفجر نموده‌اند این‌رادیو که خبر فوق را از قول کاپیتان یک نفتکش انگلیسی نقل می‌کرد گفت،

رادیو آبادان نیز خبر فوق را تائید نموده و از مردم آبادان برای مهار حریق کمک خواسته است.

رادیو بی‌بی‌سی سپس به آخرین نبردهای ایران و عراق اشاره کرد و گفت جنگنده‌های ایران روز گذشته بسیاری‌از مواضع وپایگاه‌ـ های عراق را منهدم ساخته‌اند. گوینده رادیو بی‌بی‌سی گفت خلبانان ایرانی موفق شده‌اند برفراز بغداد به پرواز درآمده و این شهر را به موشک بندند این رادیو از قول مقامات عراقی و فرستاده ویژه خود در بغداد گفت دراثر این حملات متجاوزاز ۴۵ غیرنظامی کشته شده‌اند از طرف دیگر دراثر حمله فانتومهای ایرانی به شهرـ های مرزی عراق بسیاری از پالایشگاهها، شرکتها و منابع اقتصادی این کشور منهدم شده در اثر این حملات همچنین ۳ انگلیسی نیز بقتل رسیده‌اند.

بدینقرار رادیو بی بی سی اعتراف میکند که نیروهای ارتش جمهوری اسلامی ایران نسبت به نیروهای مزدور عراق برتری دارند اما مطابق روش همیشگی خود این واقعیت را با دروغ می‌آمیزد و اضافه میکند که " در اثر حملات (نیروی هوایی ایران) متجاوز از ۴۵ غیرنظامی کشته شده‌اند" رادیو بی بی سی با این دروغ‌پراکنی می‌کوشد افکار عمومی جهان را علیه ایران تحریک کند. اما راستی آن است که در ضمن همین نبردها حقانیت ایران ثابت گشت. برای پی‌بردن بیشتر به حقایق توجه خوانندگان را به مصاحبه مطبوعاتی رئیس جمهوری جلب می‌کنیم.

علیرغم جنگ تبلیغاتی ...

از صفحه ۱

اطلاعیه شماره ۳۶ ستاد مشترک ارتش

بسمه تعالی

هم‌میهنان عزیز و مسلمان ایران ارتش جمهوری اسلامی ایران در پناه الله به شیوه اسلامی و مردانه با دشمن خود میجنگد به دنبال حمله بیشرمانه ارتش مزدور عراق نیروی هوائی ارتش‌جمهوری اسلامی ایران در داخل خاک عراق فقط پایگاههای هوائی وتاسیسات نظامی‌ارتش عراق را بمباران و نابود میکند و هرگز به شهرها و تاسیسات غیرنظامی حمله‌نکرده است. دشمن‌اکنون‌که میبیند در نبرد با نیروهای اسلام پیاپی ضربات سنگین میخورد دست به جنگ تبلیغاتی و یاوه‌گوئی زده بطوریکه توسط خبرگزاری فرانسه خبر کذبی را اعلام مینماید. ستاد مشترک ارتش جمهوری اسلامی ایران خبر خبرگزاری فرانسه دائر به بمباران مرکز بغداد را قویا تکذیب میکند.

ستاد مشترک ارتش جمهوری اسلامی ایران

دیروز راهپیمائی ...

از صفحه ۱

۱ ـ ما تلاشهای مذبوحانه رژیم وابسته به عراق و توطئه‌ـ های وابستگان داخلی ابرقدرتها را در غرب کشور محکوم کرده و آمادگی همه‌جانبه خود را برای جانبازی در راه انقلاب اسلامی ایران اعلام نموده از مقامات مسئول خواستار قاطعیت هرچه بیشتر برای سرکوبی عوامل‌بیگانه هستیم.

۲ ـ ما از مقامات مسئول میخواهیم که آموزشهای نظامی را در مدارس هرچه بیشترگسترش دهند تا هرچه سریعتر ارتش ۲۰ میلیونی مستقر شود.

۳ ـ انقلاب اسلامی میباید به کلیه کشورهای مستضعف‌وتحت ستم جهان صادر شود و آرزوهای فریبهای طولانی آنها برآورده گردد لذا از دولت انقلاب اسلامی میخواهیم که تلاش‌خویش را در این مورد هرچه‌گسترده‌تر نماید.

۴ ـ ما ضمن تجدید میثاق ناگسستنی خویش با رهبر کبیر انقلاب امام مستضعفان جهان خمینی بزرگ تاکید میکنیم که حاکمیت بلامنازعه خط امام بر مجلس دولت و سایر ارگانها را امری لازم‌الاجرا و حتمی‌شمرده و هرگونه تلاش در راه حاکمیت خطی غیر از خط‌امام در این راه محکوم است.

۵ ـ ما از شورای محترم انقلاب فرهنگی خواستاریم کههر چه سریعتر در راه انقلاب آموزش به تغییر سیستم آن تصفیه کامل تصفیه کتب و تجدید محتوی آنها گام برداشته و دروسی که مناسب با انقلاب اسلامی است برای دانش‌آموزان تهیه نمایند.

۶ـ ما از مقامات مسئول خواستاریم با تمامی معلمین وابسته ضدانقلاب یا غیر خط امام از آموزش و پرورش تصفیه کرده و کادرهای مناسب و مکتب را که مطابق خط انقلاب اسلامی هستند بر سر کار بگمارند. و در این راه تسلیم توصیه‌های بظاهر روشفکرانه و غیرمکتب که تحت عنوان تفتیش عقاید و اخراج معلمین به اصطلاح انقلابی‌صورت میگیرد نشود.

۷ ـ ما به همراه بقیه مردم دیگر اعلام میداریم که از تمامی تلاشها و کوششهای معلمین و دانش‌آموزان متعهد در جهت خنثی‌سازی توطئه‌های ابرقدرتها و ایادی داخلی‌شان حمایت میکنیم.

۸ ـ انقلاب اداری متاسفانه سیر سعودی و قاطع خویش را از دست داده است مسئولین‌میباید با شرکت انجمنهای اسلامی وهمه توده‌های مسلمان این مهم را هر چه اسلامی‌تر به انجام رسانند و همه نوع فساد و طاغوت زدگی را از ادارات و مراکز ایران بکلی بزدایند.

۹ ـ ما از مجلس شورای اسلامی میخواهیم که به مسئله گروگانها هرچه قاطع‌تر رسیدگی کنند و در این راه سلیم جو ـ سازی‌ها و تلاشهای مظلوم‌نمایانه نشوند.

۱۰ ـ ما خواستارمسلح‌کردن مردم مسلمان و فداکار مقلد امام از طریق کانالهای مورد اعتماد و حساب شده‌ای چون سپاه‌کمیته‌ها و بسیج برای آمادگی مقابله با هر نوع توطئه و دسیسه‌ای‌هستیم

۱۱ ـ فرهنگ شهادت‌طلبی و روحیه شهیدپروری اسلحه‌بزرگ و غیرقابل شکست‌اسلام است جامعه اسلامی ما می‌باید باپرهیز از همه انواع فرهنگ مصرفی ـ تن‌پروری ـ فساد ـ رفاه‌زدگی و غرب‌گرائی محیطی سرشار ازایثار و فداکاری و حماسه‌سازی پیش رود.

۱۲ ـ ما به رژیم دیکتاتوری و مزدور صدام‌حسین‌اعلام‌میکنیم که در انتظار لحظه پرشکوه فرمان امام قلبهایمان می‌طپد تا با یک خروش توده‌ای عظیم به کمک مردم مسلمان و برادر عراق بشتابیم و رژیم بعثی بعثی‌دست آمریکا را از منطقه بکلی قطع نمائیم.

گروگانها به نقاط نامعلومی منتقل شدند

شب گذشته اطلاعیه شماره ۱۴۶ دانشجویان مسلمان پیرو خط امام منتشر شد. متن اطلاعیه باین شرح است

بسم الله‌الرحمن الرحیم

اکنون که به امر امام امت خمینی بت شکن ملت سلحشور و رزمندهٔ ایران در جنگ رسمی با امریکای جهانخوار به سرمیبرد ونیروهای مسلح این کشور بزرگ اسلام اعم از برادران دلاور وغیور ارتش ونیروهای هوائی و زمینی ودریائی در حال جهاد و عبادتند ونیز برادران فداکار و انقلابی و جان بکف سپاه پاسدار در لباس شهادت رفته‌اند وهمچون سربازان صدر اسلام به صفوف دشمن در هر سمت وجهت یورش میبرند تا صدام خائن را که در این جنگ عامل دست امریکا شده بفهمانند که سرنوشتش چون سرنوشت محمدرضای معدوم خواهد بود و دیگر با چنین تشبثات باطل و مانورهای شیطانی قادر نخواهد بود کمترین ضربه‌ای به انقلاب اسلامی ما وارد نموده وملت قهرمان ایران در این جنگ همه جانبه عزم آن کرده ومصمم است تا به مسخ صدور افرمان امامش بیاری برادران مظلوم عراق به شتابد. و کشور اسلامی عراق و بغداد را از لوث این رژیم سفاک پاک کند. در قسمت دیگری این اطلاعیه آمده‌است ما ضمن تقدیر و سپاس فراوان از روحیه دلاورانه برادران غیور ارتشی اعم ازنیروهای زمینی دریائی هوائی و ژاندارمری و سپاه پاسداران و عموم ملت شهید پرور ایران اعلام میداریم جهت خنثی نمودن هرگونه نقشه و توطئه از ناحیه این جهانخوار پلید گروگانهای جاسوس را از شهرهای قم- اصفهان- مشهد- تبریز- کرمان- یزد- جهرم به نقاط دیگر منتقل نموده‌ایم و از عموم ملت رزمنده ایران انتظار میرود تا همچون همیشه با مبارزه علیه جو سازان و شایعه پراکنهای مزدور صراط‌مستقیم خود را که بدون تردید و با وجود همه مشکلات نابودی جهانخواران شرق و غرب است با روحیه‌ای سرشار ازمقاومت و حماسه آفرینی ادامه بدهند.

دانشجویان مسلمان پیرو خط امام

مراسم دومین روز سمینار بزرگ حوزه، دانشگاه انقلاب فرهنگی برگزار شد

دومین‌روز سمینار بزرگ‌دانشگاهها دیروزباحضور طلاب‌ودانشجویان ومدرسین و استادان تشکیل شد.

طبق برنامه‌ای که ارقبل طرح‌ـ ریزی شده بود قرار بود که صبح ابتدا برادر رجائی سخنرانی کند و سپس شرکت‌کنندگان در سمینار، در راهپیمائی و نماز وحدت شرکت‌کنند. اما به‌علت حضور مردم و گروههای مختلف در ساعات نخستین راهپیمائی در دانشگاه‌برنامه سخنرانی نخست‌وزیر پس از حضور تمام گروههای شرکت‌کننده در راه‌ـ پیمائی در سمینار انجام‌شد.

بعد ازظهر نیز برنامه سمینار ارساعت ۴/۱۵ دقیقه با تلاوت آیاتی از قرآن کریم آغاز شد. و سپس برادر رحیمی نماینده‌دفتر تحکیم وحدت پیرامون جایگاه دانشگاه و تاثیرات سیاسی آن صحبت کرد.

رحیمی در قسمتی از سخنان خود پس‌از طرح آمار و ارقامی از بودجه‌ای که سالیانه برای دانشگاهها خرج می‌شود گفت بسیر دانشگاهها می‌تواند تاثیر اقتصادی داشته باشد به این صورت که بودجه دانشگاهی ما صرف کارهای- بولندی و عمرانی اختصاص پیدا بکند.

و نیز نیروی دانشجویان می‌ـ تواند در راه کارهای بولیدی صرف شود. همچنین استفاده‌از امکانات و تجهیزات دانشگاهی مثل بیمارستانها، درمانگاهها و غیره است که می‌توان آنها رادر خدمت انقلاب قرارداد.

پس از آن برادر خامنی یکی از طلاب حوزه علمیه قم و نماینده تحکیم وحدت طلاب و دانشجویان به سخن پرداخت.

کار سمینار دیروز پس از سخنرانی برادر خامنی پایان یافت و حضار نماز خود را در دانشگاه به‌جای آوردند.

امروز سمینار ساعت ۸صبح با سخنرانی برادر دکتر بهشتی آغاز خواهد شد و پس از آن نمایشگاه‌عکسی از کارها وبرنامه‌ـ های‌اولین سمینار‌بزرگ‌دانشگاه‌ها دایر خواهد شد.

به دار ظهر ساعت ۳ برادر بقوی پیرامون ویژگی‌های فرهنگ اسلامی سخنرانی خواهد داشت و پس از آن برادر مشکینی در مورد قرآن و انقلاب فرهنگی سخن می‌گوید.

نخست وزیر: ما باداشتن خدا، قرآن، خمینی بزرگترین قدرتهای طاغوتی را سرنگون کردیم

تهران ـ خبرگزاری پارس مراسم‌آغازاولین‌روزسال تحصیلی ۶۰ـ۵۹ وروز نمازوحدت دانش‌ـ آموزان دیروز با شرکت صدها هزار تن از دانش‌آموزان نواحی ۲۰گانه آموزش‌و پرورش در دانشگاه تهران با شکوه بی‌ـ سابقه‌ای برگزار شد.

درساعت ۱۱ صبح مراسم با تلاوت‌آیاتی چندازکلام‌الله مجید آغاز شد. سپس پیام امام خمینی رهبرانقلاب و بنیانگذار جمهوری‌اسلامی‌ایران به مناسبت آغاز سال تحصیلی جدید از بلندگوها پخش گردید. آنگاه پیامهائی از سوی شورای وحدت حوزه دانشگاه انجمن‌های اسلامی دانش‌آموزان‌وانجمن‌های اسلامی معلمان‌قرائت شد درادامه این مراسم آقای محمدعلی‌رجائی نخست‌وزیر سخنانی ایراد کرد وی درابتدای سخنان خوداز اجتماع‌همددانش‌آموزان و معلمین و مدیران درمیعادگاه اعتقادی به‌عنوان یکی از نمونه‌های بارز اعتقادی‌شرکت‌کنندگان‌در مراسم نسبت به‌آموزش و پرورش یادکرد رجایی‌درادامه‌سخنان خودچنین گفت:

بزرگترین‌پایگاه‌انقلاب ما مدارس و بهترین سرمایه‌های انقلاب

فرزندان ماهستندماهم باتمام وجودآماده‌ایم تا با هشیاری هر چه تمامتر از این سرمایه مراقبت نمائیم زیرا این فرزندان معصوم باخون پاک و بی‌آلایش و گرم خودالله‌اکبر گویان فرماندهان ظلم و ستم و مستکبران را محکوم کردند.

رجائی گفت‌تنها مانیستیم که به این نیروی عظیم وعزیز توجه داریم دشمن هم به آن چشم دوخته بودو سرتاسرناپیسان را نقشه می‌کشیدتا بتواند دربار‌ـ گستائی مدارس یورش‌برده برای اجرای اهداف خودار این بار‌ـ گستائی سوءاستفاده کندخداوند هم به‌مااین توفیق‌راداد تابا قدرت این‌طاغوسان توطئه‌گر رابشناسیم و درهم بکوبیم آقای رجائی در قسمت دیگر از سخنان‌خودضمن‌اشاره به رسالت و مسئولیت پیامبرانه معلمین، آنها رارسانندگان پیام خون شهدای۱۷شهریور و محرم معرفی کرد.

نخست‌وزیر درقسمت دیگری از سخنان خودگفت:

صدام‌حسین و کارتر و تمام قدرتهای طاغوتی شرق‌و غرب بدانندکه مابرای خدا،قرآن و خمینی‌مبارزه کردیم و آنرا در دست‌داریم ماباداشتن خدا، قران ،خمینی بزرگترین قدرت‌ـ های طاغوتی راسرنگون کردیم وامروز صدام وکارتر باتمام امکانات و وحشیگریهای خود نمیتواند این عزیزان را که با خون خودبدست آوردیم از دستمان بگیرند.

آقای رجائی افزودصدام‌حسین وارباباتش‌باردیگرما رابه مرحله‌ـ ای رساندندکه توفیق‌مبارزه جدیدی بدست‌آوردیم و هر کس ازشما درهر نقطه و مرحله‌ـ ای‌کههستیدمیتوانیددرایس پیکار شرکت کنید.

آقای رجائی گفت:امروز برادران روحانی ما در حوزه گفتند که آماده‌ایدتا درس را تعطیل‌کنند و دراین مبارزه شرکت‌نمایندولی همه‌اقشار مردم در پیکار حق بر باطل آماده مبارزه هستندوی در همین باره گفت:برادران و خواهران‌درکلاس درس‌میخوا‌ـ ندکه‌مبارزه‌میکنند دربازار جنس راعادله می‌فروشدکه مبارزه‌می‌ـ کنند درحریدعجله نمی‌کنندو خریدبیجا نمی‌کنند که‌مبارزه‌می‌ـ کنندما هرچه داریم باهم می‌ـ خوریم تاصدام‌منفور وارباباتش بدانند که‌مادر برخوردها باهمه کشورها اختلاف داریم.

پس از سخنان آقای نخست‌وزیر پیام آقای دکتر ابوالحسن‌بنی‌ـ صدر رئیس‌جمهور قرائت‌شدآنگاه نماز ظهر به امامت حجت‌الاسلام والمسلمین آقای‌خامنه‌ای باشرکت آقای نخست‌وزیر اقامه‌شد.

محاکمه سعادتی مجدداً بتعویق افتاد

در تماسی که خبرنگار ما با دادستانی ریدان اوین گرفت، کسب اطلاع شد، محاکمه سعادتی که بنابود درساعت ۴ بعد ازظهردیروز سه‌شنبه ۵۹/۷/۱ برگزارشود مجددا با اطلاع تاوی به تعویق افتاد.

جلسه شورای امنیت برای رسیدگی به نبرد عراق با ایران

خبرگزاری فرانسه ازسازمان ملل ـ در سازمان ملل کفته شدشورای امنیت این‌سازمان برای رسیدگی به مناقشات ایران و عراق قرار بود دیشب بدرخواست کورت ـ والدهایم تشکیل جلسه دهد.

ریاست‌جلسه‌شورای‌امنیت را طیب‌حلیم نماینده تونس در سازمان ملل و رئیس کنونی این شورا برعهده خواهد داشت.

موضع چین درقبال درگیریهای عراق با ایران

خبرگزاری فرانسه از پکن ـ رائوژیبانگ نخست‌وزیر چین دیروزضمن هشدار به کشورـ های ایران و عراق نسبت به مداخله ابرقدرتها از این دو کشور خواست اختلافات خود را از راه‌مشورت و گفتگو حل و فصل کنند.

خبرگزاری چین‌نو ضمن مخابره این خبر افزود نخست‌وزیر چین این اظهارات را در ملاقات دو ساعت‌و نیمه خود با (ادوار نوردلی) نخست وزیر نروژ بیان داشت. نخست‌وزیر چین کفت حل و فصل اختلافات ایران و عراق نه تنها به نفع منافع مردم دو کشور بلکه بنفع صلح و ثبات درمنطقه خلیج فارس است.

واکنش ارگان دولت روسیه

خبرگزاری فرانسه از مسکوـ روزنامه ایروسیا ارگان دولت روسیه دیروز از دولتهای ایران و عراق خواست با درایت و حسن ـ نیت خود را بروز داده و به نبرد میان دو کشور که به نفع منافع امپریالیسم آمریکاست پایان دهند.

این روزنامه بعنوان یکی از نخستین اظهار نظرها پیرامون جنگ ایران و عراق تاکید کرد که این ایران و عراق‌اند که راه‌حلی برای این جنگ بیابند.

ایروسیا با دقت ضمن اجتناب از جهت‌گیری نوشت هیچ‌کس حق ندارد در مناسبات ایران و عراق مداخله کند.

موضع این روزنامه نظر ناظران مقیم مسکو را دایر براینکه روسیه قصد دارد در مناقشه ایران و عراق کاملا بی‌طرف‌بماند تائید میکند.

● معاون برژنف:

شوروی درقبال جنگ ایران وعراق مایل است موضع بیطرفانه‌ای بگیرد

مسکو ـ خبرگزاری فرانسه ـ محمد مکری سفیر ایران در شوروی دیروز در مسکو با ایناجون عثمان خواجه‌اوف معاون صدر هیئت رئیسه اتحادجماهیرشوروی ملاقات کرد و پیرامون مناقشات ایران و عراق با وی مذاکره کرد. سفیر ایران در شوروی ضمن ابراز رضایت ازملاقات دوساعته خود با معاون صدر هیئت‌رئیسه اتحاد جماهیر شوروی این مذاکرات را مهم توصیف کرد و اظهار داشت شوروی درقبال جنگ ایران و عراق مایل است موضع بیطرفانه‌ای را دنبال‌کند.

محمدمکری مجددا تقاضا کرد صدور اسلحه شوروی به عراق قطع شود دراین‌حال دو روزپیش طارق‌عزیز معاون نخست‌وزیر عراق نیز با مقامات شوروی ملاقات و گفتگو کرد.

ضمنا دکتر مکری سفیر ایران در اتحاد جماهیرـ شوروی اظهارات فوق را تائید نموده است.

ملک حسین باحافظ‌اسد وشاهزاده فهد تماس گرفت

خبرگزاری فرانسه ـ امان‌ـ براساس گزارش منابع رسمی اردن ملک حسین پادشاه این کشور دیروز طی یک گفتگوی تلفنی با حافظ اسد رئیس جمهوری سوریه و شاهزاده فهد ولیعهد عربستان درگیری مرزی ایران و عراق را موردبررسی قرار داده است.

روزنامه انقلاب اسلامی

صاحب امتیاز: سیدابوالحسن بنی صدر

مدیرمسئول: محمدجعفری

سردبیر: سیدجمال‌الدین موسوی

خیابان امام خمینی. مقابل اداره پست

منطقه ۱۱ پستی تلفن: ۳۲۸۵۴۱

چاپ: شرکت ایران چاپ

ساعات شرعی بافق تهران

چهارشنبه دوم مهرماه ۵۹ برابر ۱۴ ذیقعده ۱۴۰۰

اذان مغرب	۱۸/۱۸
پایان شفق	۱۹/۲۴
طول روز	۱۳ ساعت‌و۵۶
اذان صبح (فردا)	۴/۲۳
طلوع آفتاب (فردا)	۵/۵۲
ظهرشرعی (فردا)	۱۱/۵۷
اذان‌مغرب (فردا)	۱۸/۱۶