بشر عباد الذین یستمعون القول فیتبعون احسنه

مژده آن بندگان را که به سخن ما گوش فرا میدهند و از بهترین آن پیروی میکنند

انقلاب اسلامی

چهارشنبه ۱۲ شهریورماه ۱۳۵۹ - ۲۳ شوال ۱۴۰۰ - ۳ سپتامبر ۱۹۸۰ - شماره ۳۴۴ - سال دوم

تکشماره ۱۵ ریال

طی بخشنامه‌هائی اعلام شد:

مقررات جدید آموزش و پرورش

در صفحه ۳

شهردار تهران علل کمبود اتوبوس و مینی‌بوس را در روزهای اخیر تشریح کرد

صفحه آخر

بیم‌ها و امیدهای رئیس جمهور

قسمت دوم

در صفحات اندیشه

حجت‌الاسلام خلخالی در جلسه علنی مجلس

رئیس جمهور باید بدون فشار اعضای کابینه را تصویب و به مجلس معرفی کند

در صفحه ۳

بررسی مسائل کابینه در حضور رئیس جمهوری، نخست وزیر و وزرای پیشنهادی

حجت‌الاسلام انواری: در کلیات توافق هست

تهران - خبرگزاری پارس - دیروز طی یک جلسه طولانی باحضور دکتر ابوالحسن بنی‌صدر رئیس جمهوری و آقای محمدعلی رجائی نخست‌وزیر مسائل مربوط به تشکیل کابینه مورد بحث و تبادل‌نظر قرار گرفت.

در پایان این جلسه که حجت‌الاسلام انواری ویزدی وهم‌چنین آقایان نبوی، نوربخش بوکلی و وزرای پیشنهادی آقای رجائی نخست‌وزیر نیز حضور داشتند و حدود چهارساعت و سی‌دقیقه بطول انجامید حجت‌الاسلام انواری در گفتگوئی اعلام داشت:

صفحه آخر

در اجتماع پرسنل ژاندارمری جمهوری اسلامی ایران:

امام: وقتی یکها با یکدیگر متصل شدند و یک نظم داشتند می‌توانند کار انجام دهند

امر به معروف و نهی از منکر بر همه ملت واجب است

سربازحالا سرباز وظیفه است در زمان سابق سرباز اجباری بود

در صفحه ۲

غرب کشور

توسط نیروهای جمهوری اسلامی ایران یکی دیگر از پایگاههای مهم مرزی عراق منهدم شد

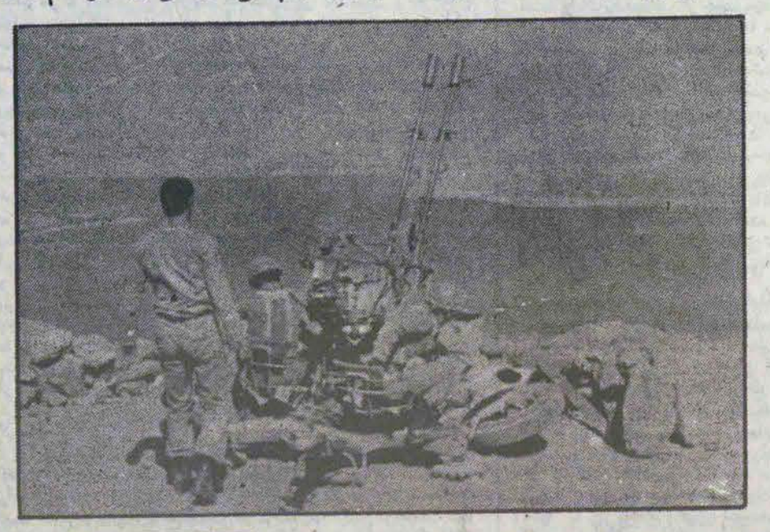

تجاوز هواپیمای عراقی بحریم فضائی ایران

ارومیه - خبرگزاری پارس - یک هواپیمای عراقی ساعت ۲۳ یکشنبه گذشته به حریم فضائی ایران در مرز پیرانشهر تجاوز کرد و مهندس حسین‌طاهری استاندار آذربایجان غربی ضمن تائید این خبر به خبرنگار خبرگزاری پارس در ارومیه گفت هواپیمای عراقی با آتش شدید نیروهای مسلح جمهوری اسلامی ایران مجبور به ترک فضای ایران شد.

ارومیه - خبرگزاری پارس - به گزارش خبرنگار خبرگزاری پارس در نخستین ساعات یکشنبه‌شب گذشته برخورد شدیدی بین ماموران ناحیه ژاندارمری آذربایجان غربی و مهاجمین مسلح غیرقانونی در اطراف سلماس روی‌داد.

معاون سیاسی استاندار آذربایجان غربی ضمن تائید این خبر به خبرگزاری پارس در ارومیه گفت در این درگیری یک جوانمرد ژاندارمری بنام علی قوی‌دل شهید و یک استوار ژاندارمری بنام علی نگهبان زخمی شد.

مهاجمین هم‌اکنون تحت تعقیب ماموران انتظامی هستند.

کرمانشاه - خبرگزاری پارس - در تماس با روابط عمومی ستاد سپاه پاسداران انقلاب اسلامی غرب‌کشور به خبرگزاری پارس گزارش رسید که ساعت هفت بعدازظهر دوشنبه گذشته مهاجمین مزدور بعث‌عراق از طریق کوه ماکوان شهر پاینگان را مورد حمله قرار دادند مهاجمین مسلح که از سلاحهای سبک و سنگین استفاده می‌کردند مدت ۱۲ ساعت شهر پاینگان را مورد حمله قراردادند طی این مدت نیروهای ارتش جمهوری اسلامی ایران و سپاه پاسداران انقلاب اسلامی و پیشمرگان مسلمان کرد به حملات مهاجمین پاسخ داده و آنها را به عقب راندند در این درگیری یکنفر از پاسداران محلی پاینگان بنام حسن فرشید شهید و یکی از برادران پاسدار مجروح شد از تلفات مهاجمین خبری دردست نیست.

قصرشیرین - خبرگزاری پارس - خبرنگار اعزامی - خبرگزاری پارس از قصرشیرین صبح دیروز گزارش داد دیشب تنگه توشاوه همچنان صحنه درگیری‌های ایران و عراق بود، مهاجمین مسلح با برخورداری از آتش توپخانه عراق بسوی مواضع پاسداران انقلاب اسلامی مستقر در اطراف این گذرگاه آتش گشودند، که پاسداران انقلاب اسلامی، فدائیان امام‌خمینی، و پیشمرگان مسلمان کرد با دلاوری و شجاعت و برخورداری از پشتیبانی آتشبارهای ارتش جمهوری اسلامی مواضع مهاجمین‌را درهم کوبیدندو یک تپه را از تصرف آنها خارج ساختند گزارش خبرنگار خبرگزاری پارس حاکیست که نیروهای بعث‌عراق در ۲۴ ساعت گذشته از مواضع خود در پله چفت بسوی منطقه مرزی قصرشیرین آتش گشودندو تیراندازی‌های آنها تا صبح امروز ادامه داشت.

خبرنگار خبرگزاری پارس گزارش داد در درگیریهای مرزی قصرشیرین نیروهای جمهوری اسلامی ایران تلفات سنگینی به ارتش بعث عراق وارد آوردند و تنها در منطقه مرزی قصرشیرین ۴۶ تن از نیروهای بعث‌عراق کشته شدند و چهار فروند تانک و یک خودرو عراقی از بین رفت و پاسگاه‌های مرزی علی‌میر سرپاسگاه سیاه‌دار خور عراق که از مواضع مهم و انبار مهمات این کشور بود بکلی منهدم شدند عملیات نیروهای جمهوری اسلامی در این قسمت بسیار سریع حساب‌شده و با تکنیک نظامی قوی انجام گرفت بنحوی که ارتش عراق برای مدتها نتوانست عکس‌العملی از خود نشان دهد و تنها به تلافی این حمله سریع شهربه‌قصرشیرین شلیک کرد که به کوره‌های گچ‌پزی اطراف شهر اصابت کرد خبرنگار خبرگزاری پارس کسب اطلاع کرد که لشکر شش عراق با تمام نیرو و مهماتش در عملیات مرزی قصرشیرین شرکت دارد.

گزارش خبرنگار خبرگزاری پارس در این زمینه حاکیست برادران ارتشی و پاسداران درپیش روی خود روستاهای بادمحمود، فیض‌آباد قره‌قر، اعسبل، ترمستی، بحرلو، قزقاپان‌ترک، باش‌باواق، کریم‌آباد پل و دره ساروق، چهارقلعه، حسن‌آباد، شیرمحمد، آنقود، احمدآباد، علیا و سفلی، چراغ تپه‌ها، بارعزیز، زره‌سوران، الوچلی، تازه‌کند، اغ‌دره‌ها، امین‌آباد و تمام ارتفاعات مشرفی به روستاها را از وجود عناصر ضدانقلاب پاکسازی کردند پس از عملیات پاکسازی اهالی روستای بارعزیز که از خانه و کاشانه خود کوچ کرده بودند به محل سکونتشان بازگشتند فرماندار میاندوآب با اشاره به پاکسازی روستاهای احمدآباد علیا و سفلی خطاب‌به‌اهالی این روستاها که در بخشداری بوکان بسر می‌برند یادآور شد اهالی این روستاها می‌توانند جهت رسیدگی به کار و زندگی خود به روستاهای خود بازگردند.

در صفحه ۲

برادران سپاه پاسدار زیر نظر ارتش آموزشهای زرهی چتربازی خلبانی می‌بینند

تهران - خبرگزاری پارس: گروهی از اعضاء سپاه پاسداران هر شهرستان آموزش‌های مختلف زرهی، چتربازی، وخلبانی را با هماهنگی ارتش جمهوری اسلامی ایران طی خواهند کرد. این دوره‌ها که از سه ماه پیش در تهران و دیگر شهرستانها شروع شده است در سطح وسیع‌تری گسترش می‌یابد و سپاهیانی که از نظر فراگیری آموزش‌های مورد نظر در شرایط مناسبتری قرار دارند جهت گذراندن دوره‌های مختلف، رزمی، وهمچنین خلبانی و چتربازی انتخاب میشوند، فروتن سخنگوی سپاه‌پاسداران انقلاب اسلامی در گفتگوئی با خبرنگار خبرگزاری پارس همچنین

صفحه آخر

فرهنگ انقلاب و انقلاب فرهنگی

دیروز نماینده محترمی در جلسه علنی مجلس شورای اسلامی از اهمیت مکتبی‌بودن کابینه و اینکه اسلام صراط‌المستقیم و خیرالامور اوسطهاست صحبت می‌کرد و به‌عنوان مثال افراد پرخور را "چپی" تلقی‌می‌نمود. نماینده محترم حتما توجه دارد که صحبت از مکتبی‌کردن بدون شناخت و برداشت صحیح از این مفهوم، آب به‌آسیاب همان کسانی می‌ریزد که بنای موجودیت خود را بعد از پیروزی انقلاب در جو ابهام و تخریب دیگران مایه‌گذاری نموده‌اند و مانع شدند که بعد از ۲۰ ماه از پیروزی انقلاب، قانون اسلام جایگزین قانون ابهام و هرج و مرج نشود و جامعه در سیر کار و کوشش و تولید و سازندگی شتاب نگیرد. چه خوب بود قبل از تعیین کابینه "مکتبی"، مجلس شورای اسلامی در جلساتی علنی این مفاهیم را مطرح و برای جامعه روشن می‌کرد.

و اما به نظر ما مکتبی‌کسی است که اسلام را به عنوان یک نظام پذیرفته باشد و حدود وثغور اساسی آنرا شناسائی نموده و توجه داشته باشد که اسلام به مثابه یک نظام دارای وجوه مختلف سیاسی، اقتصادی، اجتماعی و فرهنگی است.

ولی فرق اساسی آن با مکاتب دیگر وجه فرهنگی آن است که همان وجه معنویت است که از آن فرهنگی انقلابی به بشریت ارائه داده است‌چطور شد که انقلاب اسلامی بر خلاف تمام انقلابات بدون رهبری سازمان، جبهه، حزب و گروه یا گروهی متشکل و منسجم با برنامه تدوین شده ازقبل پیروز شد؟

به باور ما نیروی سیاسی ضروری در انقلابها را (مثل انقلاب روسیه، انقلاب چین...) رهبری از طریق حزب اعمال کرده است. درحالیکه در انقلاب اسلامی ایران این نیرو و تحرک سیاسی ازانسجامی که مردم، در وحدتی بی‌نظیر در تاریخ که از خودنشان دادند، بوجود آمد. و اساس این وحدت را هم جز در معنویتی که فرهنگ‌انقلابی اسلام را از سایر نظامها متفاوت می‌گرداند نمی‌توان توجیه نمود.

ناگزیر امر سازندگی کشور هم جز با تکیه و تقویت این معنویت که موجب تفاهم و توحید در بینش می‌شود، امری استوار و غیرممکن می‌گردد. بعد از این مقدمه آنچه در این سطور مورد توجه می‌باشد این است که در این فرهنگ انقلابی و با چنین مردم باصفا و باگذشت که در طول تاریخ بارها ادامه حیاتش را درگرو حفظ وحدتش دیده است. و ۲۰ ماه بعد از انقلاب هنوزهم با صبر و شکیبائی کسانی را تحمل می‌کند که علیرغم ادعاهایشان خط تضاد را دنبال می‌کنند.

در انقلاب فرهنگی نکات زیر را باید مورد توجه قرار داد:

۱- درمحیط تعلیم و تربیت بالقوه زمینه تفاهم بیشتری می‌تواند وجود داشته باشد. باید کوشید تااثرات جو عدم تحرک سیاسی‌ایکه برجامعه تحمیل شده است، حتی‌المقدور از پیشرفت انقلاب فرهنگی جلوگیری ننماید.

۲- همانطوریکه قبلا اشاره شد، مشارکت همه مردم در بازسازی کشور ضروری است. عدم رعایت این ضرورت مخصوصا در دانشگاههای ما انقلاب فرهنگی را با خطرات جدی روبرو خواهد ساخت. هرنوع موضع‌گیری "دفعی"

صفحه آخر

گفتگوئی پیرامون:

موقعیت ایران در بین کشورهای جهان

قسمت اول

با سعید سنجابی

در صفحه ۲

روزها بر رئیس جمهور چگونه میگذرد

از این به‌بعد نام و عنوان نباید ما را بفریبد

بسم‌الله‌الرحمن‌الرحیم

چهارشنبه ۵ شهریور ۵۹

چهارشنبه صبح به مطالعهٔ گزارشها و کارهای اداری ادامه دادم، بعد درس گفتم و در همانوقت هم به چهار سئول روزنامه انقلاب اسلامی جواب گفتم. یعنی سه سئوال را جواب دادم و جواب چهارمی را برای روز پنجشنبه گذاشتم. ساعت نزدیک به ۲/۵ الی ۳ بعدازظهر به سر سفره رفتم بعد هم به مطالعه گزارشهایی که اطلاعات سپاه تهیه کرده بود و یک گزارش از سرهنگ صیاد شیرازی فرماندهٔ عملیات غرب پرداختم. بعددرشورای‌امنیت‌ملی شرکت‌کردم و امام جمعه اهواز، استاندار کهکیلویه و بویراحمد، استاندار کردستان و آیت‌الله ربانی شیرازی نیز در این جلسه شرکت داشتند سه مطلب اساسی در جلسه دیروز که تا ساعت ۹ شب بطول انجامید مورد بحث و گفتگو قرار گرفت یکی مسئله بسیج و تدارک احتیاجات بسیج که امیدوارم اینبار حل شده باشد. وجه سیاسی یعنی استقلال عمل بسیج برای اینکه بسیج بصورت زائده و تابع نیروها در نیاید که این خطری است برای کشور و تمایلی را برمی‌انگیزد به استبداد. بسیج باید مستقل و مردمی باشد و بتدریج با آموزش عموم مردم، زمینه گرایش به استبداد نیروهای مسلح را از بین ببرد و به این جهت، این مورد توجه کامل من است و مایلم که این بسیج استقلال داشته باشد و مال خود مردم باشد. فقط دستگاههای نیروهای مسلح ما وسایل آموزش را در اختیار بگذارند تا توده مردم و جوانان ما همانطور که درس میخوانند آموزش نظامی نیز ببینند. تا بتوانند کشور خودشان را در مواقع بروز خطر حفظ نمایند و آن رابطه‌ای که از ابتدای تشکیل دولت در ایران میان دولت ومیان مجموعهٔ قوای مقننه، محربه و قضائیه با ستون قوائی به اسم نیروهای مسلح در کشور حاکم بودند، ازبین برود؛ برای اینکه حالا جامعه خود در دفاع از شرکت میکند و در مواقع خطر چه داخلی و خارجی میتواند در برابر آن بایستد.

موضوع دوم خطر توطئه در استانها و قسمتهای مختلف و چگونگی عمل و اختیاراتی که میتوان در این موارد به شوراهای امنیت شهر و استان داد، این قبلا" پیشنهاد شده بود و روی این پیشنهاد کار شده و نواقصی به نظر رسید و قرار شد این نواقص از بین برود و ابلاغ بشود. بدین ترتیب خود این مسئله نوعی توزیع قدرت مدیریت در کشور است که البته امیدوارم که در نقاط مختلف مورد سوءاستفاده قرار نگیرد و دوباره تمایل به تمرکز را برنیانگیزد. و من در اینجا موافق نظریه‌ای که از قدرت سیاسی داشته‌ام عمل کرده‌ام، یعنی کوشیده‌ام بجای تمرکز، عدم تمرکز و توزیع قدرت را اساس کار قرار بدهم و امیدوارم یکی از وجوه همان تغییرات اساسی و بنیادی در نظام اجتماعی ایران باشد که باید بتدریج مناطق مختلف کشور، خود مسئول امور خویش بگردند.

در صفحه ۲

متن کامل پاسخ مجلس شورای اسلامی به نامه نمایندگان کنگره آمریکا

در شماره دیروز روزنامه انقلاب اسلامی به علت پراکندگی مطالب، درج‌پاسخ مجلس شورای اسلامی به نمایندگان کنگره آمریکا غیرمقدور بود، از آنجائیکه نامه فوق‌الذکر دارای‌اهمیت بسزائی بود و در ضمن یک نامه تاریخی بشمار میرفت بهتر دیدیم که آنرا در یک صفحه جداگانه قرار دهیم تا خوانندگان ما اگر مایل به حفظ این سند تاریخی باشند برایشان مقدور باشد. متن کامل نامه مجلس شورای اسلامی به نمایندگان کنگره آمریکا بشرح زیر است:

در صفحه ۱۰

تصحیح و پوزش

بنام خدا

دیروز در صفحه ۶ اندیشه به تاریخ سه‌شنبه ۱۱ شهریور ۱۳۵۹ شماره ۳۴۳ در مصاحبه با رئیس‌جمهور تحت عنوان بیمها و امیدها ستون دوم سطر ۱۲ و ۹ از پائین جمله غلط چاپ شده است که صحیح آن چنین است:

" مسئله ما این است که جهاد و سپاه باید نیروهای جوانی باقی بمانند و جذب آن نظام (مقصود نظام پیشین) نشوند، تا ما با تغییر رابطه‌های بنیادی آن نظام را دچاردگرگونی بکنیم و قبل ازاینکه این‌کار صورت بگیرد باید مانع ازآن بشویم که این نیروها جذب آن نظام بشوندو اگر شده باشند متاسفانه دیگر کار از کار گذشته است".

بخش فرهنگی - اجتماعی (اندیشه)

آگهی‌های انقلاب اسلامی ۳۲۸۵۱۹

آگهی استخدام

در صفحه ۲

رگزاری مراسم ت‌الله طالقانی

گویان به‌ندای "ارجعی الی‌ربک" راضیه‌و مرضیه به جوار رحمت پروردگارش و شهیدان محبوبش پیوست.

پاسخی‌مثبت‌خواست‌شیفتگان شمع وجودش را، وتجدیدعهدی با شهیدان عشق کوی‌انقلابمان و برگرفتن قبسی سوزان اخلاص و تقوا و ایمان‌و جهاد از وجود پیوسته حاضر و ناظر ابوذر زمان در روز پنجشنبه ۲۰ شهریور از ساعت پنج بعد از ظهر برمزارش گرد می‌آئیم. جزئیات برنامه متعاقبا به اطلاع خواهد رسید.

ستاد برگزاری مراسم سالگرد درگذشت آیت‌الله طالقانی

●

در خواست‌همسر آیت‌اللـه طالقانی

همسر مرحوم آیت‌اللـه طالقانی طی نامه‌ای خواستار برگزاری هر چه باشکوهترمراسم سالگرد در گذشت ایشان‌شد.

وی با اشاره به‌نامه قبلی‌اش مبنی‌برعدم‌برگزاری‌مراسم‌سالگرد آیت‌اللهطالقانی که‌ت که: "منظور من از عدم برگزاری تجلیل همسرم‌این‌بود که انحصار طلبان برای‌استیلای هر چه بیشتر خود بر توده‌های قهرمان ورنج‌دیده‌ایران‌درصدد انحراف ارزشهای فکری پدر و بفراموش سپردن یاد آن مبارز خستگی ناپذیرهستند..."

اج بیت‌الله‌الحرام

امسال حجاج نقش موثری‌ایفا خواهند کرد. و به هیچ‌عنوان از هواپیماهای‌کرایه‌ای‌استفاده نخواهد شد و میزان خودکفائی ازنظرپرسنل‌ایرانی نیز صددرصد است. دراین اطلاعیه آمده‌است در عملیات‌حج امسال کملکان پروازهای مستقیمی ازمشهد - تبریز - آبادان‌و شیراز به‌جده و بالعکس‌انجام خواهد شد تا حجاج محترم برای پرواز بسوی کعبه‌مجبور به مسافرت و اقامت در تهران نباشند.

ضمنااولین‌پروازهای‌حج امسال هما از روز ۲۸شهریور ماه آغاز خواهد شد.

تعدادحجاج‌تهران در حدود ۵۰هزار نفر هستند و ۲۵هزارنفر بقیه از سایر شهرستانها به این سفرمقدس خواهند رفت.

عاتی وزیرنفت

رئیس کمیسیون نفت‌مجلس شورای به مطبوعاتی ورادیوتلویزیونی یا ی وخارجی شرکت کرد و ضمن‌ذکر شوربه سئوالات خبرنگاران پاسخ بالایشگاه اصفهان‌اشاره کرد و گفت بالایشگاه‌اصفهان‌شروع بکار کرده واقع شده است. قسمت اول این اری با ۷۰هزاربشکه در روز شروع با ۱۲۰ هزار بشکه در روز فعالیت اه نیز در هفته اول با تولید ۸۰ این مقدار تدریجا درحال افزایش ر آینده نزدیک‌تولید آن به ۱۲۰

الب چاپ متن کامل این مصاحبه دامه مطالب در شماره بعد بچاپ

تصویب تلویحی واستنباطی منابع مختلف را نپذیرفته‌است و با در نظرگرفتن مطالبی کموی پس از اعلام اعضای کابینه توسط آقای رجائی اظهار داشت چنین به نظر میرسد که با ترکیب جدیدی از کابینه روبرو خواهیم بود.

روزنامهٔ انقلاب اسلامی

صاحب امتیاز: سیدابوالحسن بنی‌صدر

مدیرمسئول: محمدجعفری

سردبیر: سیدجمال‌الدین موسوی

خیابان امام خمینی - مقابل اداره پست

تلفن: ۳۲۸۵۴۱

موقعیت ایران در بین کشورهای جهان

سعید سنجابی

* وضعیت ایران درمنطقه را چطور میبینید؟

بسم الله الرحمن الرحیم

بعداز پیروزی انقلاب ایران ما در یک موقعیت بسیار عالی نسبت به افکار عمومی درمنطقه قرار گرفتیم ، بخصوص که اینها اکثرا کشورهای اسلامی هستند وتوده‌های آنها از ستم وسلطه ابرقدرتها رنج می‌برند و راه حل‌های دیگربه شکست انجامیده. جنبش‌هائی که تابه‌حال صورت گرفته‌اند هیچکدام جوابگو نبوده‌اند . حرکتهای ناسیونالیستی یاحرکتهائی که درچهار چوب اندیشه ومکتب‌های دیگر انجام میگرفت همگی به انحراف وشکست وبن بست کشیده شده‌اند ، و انقلاب ایران یکمرتبه حرکت تازه‌ای را درمیان آنها ایجاد کرد. سقوط رژیم شاه دارای یک معنی وسیع از نظر استراتژی کلی ابرقدرتها بخصوص ابرقدرت امریکا در منطقه بود ومعادلات قوا درمنطقه را بهم زد . این حرفها بارها گفته شده وحالا بیائیم و این مفهوم را بشکافیم .

ایران یکی از ستونهای استراتژی ایالات متحده درمنطقه بود .

* اصلاً ستون استراتژیک یعنی چه ؟

* همیشه که راجع به اهمیت ایران صحبت میکردم یکی ازنظر ارزش داخلی ایران بعنوان یک منبع انرژی (صدور نفت و.....) وبازار فروش کالای مصرفی و به نیروی کار و یکی ازجنبه استراتژیک آن بود . معنای این استراتژی این است که حاکمیت ایالات متحده و کشورهای غربی برمنطقه برای اینکه به چپاول وغارت خود ادامه دهند نیازمند به حضور یک قوای قهریه وابسته به این ابرقدرت بود یعنی اینکه باید :

۱ـ حافظ رژیم‌های وابسته در منطقه باشد مانند رژیم‌های عمان ، عربستان سعودی وبقیه رژیم‌هائی که از همه اینها مهمتر اسرائیل است که رژیم شاه برای آن یک منبع عظیم اسلحه وتسلیحات نظامی بود چنانکه درجنگ ۱۹۶۷ هم کمبودهای نظامی اسرائیل از طریق ایران حل میشد وایران بعنوان یک مخزن اسلحه ، نقش عمده داشت

۲ـ حافظ شاهراه نفتی است ، از طریق خلیج فارس درصد عظیمی از نفت صادره به اروپا وامریکا (حدود ۷۰٪) بطور مشخص از تنگه هرمز میگذرد بنابراین این تنگه‌ای است که اگر ابرقدرت دیگر ویا نیروئی وابسته بآن میخواست ، میتوانست از طریق این تنگه اقتصاد غرب را خفه کند . باین معنا حفظ آنجا اهمیت فوق‌العاده‌ای داشته ، تا سال ۱۹۷۰ و شروع ۷۱ در حقیقت باقیمانده حضورنظامی انگلیس در خلیج فارس بود که این امنیت را حفظ میکرد بعد ازخروج انگلیس از آنجا بعلت اینکه کشش اقتصادی آنرا نداشت ، این وظیفه مهم بعهده شاه افتاد واین موضوع همرمان باجنگ ویتنام بود و نظریه‌ای که امریکا هنگام خروج از ویتنام داشت تزی بود که بنام دکترین نیکسون یا ویتنامیزه‌کردن ازنظر نظامی معروف شد .

معنی این حرف این بود که با تکیه‌به قدرتهای محلی وابسته امنیت مناطق مختلف جهان حفظ شود . خلیج‌فارس هم بخشی از اقیانوس هند است که اهمیت وسیع نظامی دارد ، شما اگر تاریخ جنگ دوم جهانی‌را مطالعه کنید می‌بینید که اقیانوس هند برای ایالات متحده ومتفقین غربی‌اش چه اهمیتی داشته است . و خلیج فارس بلحاظ اینکه شاهراههای نفتی از آنجا عبور میکند دارای اهمیت است . بعد دیگر آن مسئله اسرائیل است که دوتاستونی بود که‌امریکا قوای نظامی‌اش‌را روی آن قرار داده بود .

سقوط رژیم شاه معنایش این بود که این استراتژی وبتنامی کردن شکست خورده‌است . بنابراین‌باید تدبیر دیگری اتخاذ شود برای حفظ امنیت منطقه خلیج فارس واقیانوس هند .

بنابراین الان باید سیاست امریکارا از نظر استراتژیک در این چهارچوب دید حلاقی را که با سقوط رژیم‌شاه پیش آمده و حطری که از نظر منافع غرب و ایالات متحده برای منطقه بوجود آورده است ، الان باید باروش تازه‌ای جبران شود .

* اهمیت خلیج فارس برای ابرقدرتها تاچه اندازه‌است؟ و تا چه اندازه حاضرند برایش کار بکنند؟

* اهمیت آن تا اندازه‌ای است که درصورتیکه برای صدور نفت به دنیای غرب ضمانتی‌نباشد ، اقتصاد آنجابه‌اندازه‌ای متزلزل‌خواهد شد که مسائل اقتصاد سرمایه‌داری که الان نیز دچار بحران شده به مراتب تشدید میشود . البته درصورتی است که صمانت نباشد اما درصورتیکه واقعا طوری شود که خطر واقعی وملموس برایش پیش‌آمده باشد ، فرض کنید چاههای نفتی تسخیر شده‌باشد وامکان صدور و استخراج نفت نباشد مثلا بندرها مورد حمله قرار بگیرند وتانکرهای نفتی نتوانند براحتی رفت وآمد بکنند ، این باعث میشود که اقتصاد بکلی فلج شود وفلج شدن اقتصاد یک پویائی درآن جوامع ایجاد میکند که بکلی نظام سرمایه‌داری جهانی‌را متزلزل خواهد کرد .

* یعنی ممکن است به ازبین‌رفتن ابرقدرتی بیانجامد؟

* از بین رفتن‌ابرقدرتی درمرحله‌ای که ماهستیم بایس شکل نخواهد بود که یکی از ابرقدرتها واقعارش یکدفعه‌نفس بلندی بکشد و بیافتد . این‌را باید بدانیم که هروقت درجه‌خطر به آنجا برسد ایالات متحده حتی حاضر است برای این مسئله جنگ سوم‌را براه

در صفحه ۱۲

پرواز با هواپیماهای جت اف ۲۸ پارس از تهران

همه روزه باچند پرواز درهفته انجام میشود :

به شهرهای : کرمان ـ شیراز ـ همدان

خرم‌آباد ـ مغان ـ لاوان

زاهدان ـ بیرجند ـ مشهد

ارومیه ـ رشت ـ رامسر

نوشهر ـ اصفهان ـ اهواز

رزرو جا وخرید بلیط از آژانسهای مسافرتی تهران

ودفتر شبانه روزی مرکزی بدون تعطیل تلفنهای :

۹۳۰۲۴۴ - ۹۳۰۲۶۸ - ۹۳۵۷۲۳ - ۹۳۸۱۶۹ - ۹۲۰۳۰۲

۹۲۷۷۷۵ - ۹۲۷۶۹۸ - ۹۳۵۱۳۹ - ۹۳۹۶۳۷ - ۹۳۹۶۳۴

سخنان امام

عصر دیروز جمعی از پرسنل ژاندارمری‌جمهوری اسلامی ایران برای تجدید عهد و میثاق مجدد باامام‌خمینی رهبرانقلاب اسلامی در حسینیه جماران باامام‌امت‌دیدار کردند . در این دیدار پس ازاجرای سرود توسط دسته موزیک ژاندارمری‌جمهوری‌اسلامی ، حجت‌الاسلام حمیدزاده به ایراد سخنرانی کوتاهی پرداخت و سپس امام امت خطاب به پرسنل ژاندارمری بیاناتی به شرح زیرایراد کردند :

بسم‌الله الرحمن‌الرحیم

رضاخان هجوم کرد به‌تهران و با دستیاری انگلستان حکومت ایران را به دست گرفت و بعد از چندی احمدشاه رااز صحنه بیرون کردو خودش به جای احمدشاه نشست و به تدریج ماموریت خودش را شروع‌کردبه انجام‌دادن ، ماموریتهای زیادی داشت قدرتهای بزرگ هرچه‌راکه‌برخلاف‌میل خودشان و برخلاف منافع خودشان میدیدند باید بدست این آدم نابود بشوند و باسرکوب ،اول شروع‌کرد به سالوسی کردن و ریاکاری و درهمین تهران آنطوریکه آنوقت میگفتند درهمه تکیه‌هایی که در ماه محرم برای عزا بپا بودمیگفتند با پای برهنه شمع هم دستش میگیرد و میرود . این یک چهره بود که از رضاخان در ایران نمایش پیدا کرد وبعد به اسم‌اینکه‌امنیت را میخواهد به ایران برگرداند شروع کرد به مبارزه با عشایر ایران و عشایر که یکی از پایگاههای مهم ایران‌بودند گرچه نقائصی داشتند ولی خدمتهایی‌هم میکردند عشایر رایکی پساز دیگری‌سرکوب کرد و از محال خودشان بعضی‌شان‌را کوچ‌داد به جاهای دیگر ،و آنها را تقریبا" از بین‌برد ، درخلال همینها همه‌را گاهی باهم میشد شروع کرد مخالفت با روحانیون به اسم‌اینکه میخواهم تصفیه بکنم و این سنگر بزرگ اسلامی را که یک خدمتگزارانی به ایران و به اسلام بودندبدون‌اینکه بر بودجه دولت یکشاهی تحمیل بشوند لکن خدمتهایشان ،یکی از بزرگترین خدمتهای انها این بود که تربیت میکردند مردم را وشما اگر چنانچه در پرونده‌هایی که در دادگستری و غیردادگستری هست وبوده ،می‌بینید که از آنهایی که تحت تربیت روحانیون بودند جنایتی ،پرونده جنایتی نمی‌بینید برای آرامش کشوراینها یک عامل موثر بودند وبرای هدایت مردم به راه صحیح و اخلاق و اعمال صحیح یک راهنماهای مهمی بودند من آنچه که در بسیاری از صحبتهایم از روحانیون‌بحث میکنم نه‌اینست که من هر کس معمم است از او پشتیبانی میکنم‌ای بسا خرقه که مستوجب آتش باشد ـ لکن وقتیکه ما درسابق دیدیم که جزء برنامه‌کلیسا که رضاخان را آورده‌بودند شایددر راس برنامه هم بود ، این‌بود که باید این طایفه از بین‌بروند ، با تمام قوا از تبلیغات مجلات و روزنامه‌ها و گویندگان‌و اینها گرفته تاهرجا که روشنفکری و روشن‌نما فکری‌بودند برضد روحانیت بسیج شدند کم‌کم ان صورت دومثررا نشان‌داد ،آن وجهه دومثرراکم‌کم نشان داد ، در زمان این‌شخص نالایق که مملکت ما رابه‌تباهی کشاند درروزنامه به پیغمبر سب کردند و به مرعا و منزل‌این دولت بود و آن‌دولتمردان و مجلس‌درست‌کردند و.درآنجا از پیروزی اسلام برکفر انتقاد کردند ، این روشنفکرها دستمال‌ها را درآوردند و گریه‌کردند که‌اسلام برشاه ایران (شاه آنوقت‌ایران) غلبه کرده‌است .

شعرایشان ، شعر گفتند ،نویسندگانشان نوشتند ،گویندگانشان گفتند .ما از اینکه انگلستان اینقدر اصرار داشت بر اینکه این طایفه را ازبین ببرد می‌فهمیم کهاز این طایفه اینهارنج می‌برند و باید اینها سرکوب بشوند و مع‌الاسف درآنوقت یک ارتشی‌درست‌کردند و یک‌ژاندارمری درست‌کردند ویک شهربانی درست‌کردند که‌تلخی اعمال‌آنهادرذائقه ملت‌ما بودو برای شما که الان خدمت‌گزار هستید زحمت ایجاد کرده . شما برادرهای عزیز کهالان‌خدمت‌میکنید به این کشور ،مواجه هستید با یک اسمی که درزمان رضاخان و درزمان بعد از او خصوصا" درزمان رضاخان ،مردم یک ذائقه تلخی از همه این قوای مسلحه داشتند و دارند و این‌اشکالی است که برای شماپیش آورده و تا آمده‌اید شماها این‌ذائقه تلخ راشیرین کنید ، خیلی زحمت‌دارد ،خیلی‌باید جان فشانی کنید ، خیلی‌باید بامردم‌رفتار خوب‌بکنید ، پادگانهای شماباید پایگاه اسلامی باشد و مستضعفین راهراهی کند و مستکبرین رااعتنا نکند .

مدتی شما زحمت بکشید تاآن‌ذائقه‌تلخی که درملت از این جمعیت ، شماکه آنوقت‌نبودید ،گمان ندارم یکی از شماهم آنوقت بودید لکن این‌اسم بطوری شد در آنوقت که وقتی گفته میشد تلخ‌بود درذائقه مردم ، آنوقت خودهمین مرد ، خود همین رضاخان در یکروزی که وارد شده بود در یک پادگان ژاندارمری دستهایش را درب جیبش گذاشته بود و معرفی‌کرده‌بود اینها را به اینکه‌اینها دزدند ، در عین حال‌که‌سرکرده همه دزدها خودش بود منتهی دزدها یواشکی یککتی ، یک شلواری یککاسه مسی از مردم میبردند و این‌علنی ، مازندران را با آن‌طول و عرض از همه‌اشخاصی که دارای یک ملکی بودند گرفت و به اسم خودش ثبت‌کرد ، اینطور معرفی میکرد ،از یک جمعیتی که اینهااینطور هستند یا میخواست تعلیماتشان بدهد که باید ، تکلیف اینست ، در هرصورت شما آقایان که از پرسنل ژاندارمری هستید واینجا آمدید مدتهاباید زحمت بکشید تا اینکه اثبات بکنید که ژاندارمری اینجور نبود ژاندارمری وقتیکه در خدمت طاغوت بود و میدید خود آن‌آدمی که در راس واقع شده سرکرده دزدهاست . قهرا این اشخاص هم‌تبعیت میکردند و بخیال خودشان "الناس علی‌دین ملوکهم" بودند ، نه‌شا تنها این شهربانی و پاسبانها که با مردم‌تماسشان‌در شهرها زیاد بود اینها طوری معرفی شده بودند پیش مردم که اگر اسم اینها رامیبردند یا شخص‌آنها را میدیدند چندش به آنها رخ میداد و اینطور با آنها مخالف بودند شهربانی هم باید مدتها زحمت‌بکشد تا اینکه این‌مطلبی که در ذهن مردم منعکس بود بیرون کند و سایر قوای انتظامی هم اینطور آنها هم شرارتهایی کردند در این مملکت و سرکوبیهایی از خدمتگزاران این مملکت کردند که اسم آنها هم وقتیکه میآمد مردم ازآنهامتنفر بودند بنابراین‌شما آقایان که‌حالا در خدمت‌اسلام هستید چه شما و چه قوای‌مسلح دیگر مثل ارتش و مثل شهربانی ، مدتها شما باید زحمت بکشید و خوشرفتاری بکنید وخدمت‌صادقانه‌بکنید تا از دل مردم این مطلب بیرون‌برود با اینکه ما میدانیم که‌شما هیچکدام آنجا نبودید ، آنوقت هیچیک از شما نبودید من یادم است‌از اولیکه رضاخان آمد به ایران که‌آمد به‌تهران تاحالا من‌شاهد همه قضایا بوده‌ام ، این بنا داشت به‌اینکه این مملکت را باهرطوریکه میتواند طوری بار بیاورد وبعد هم پسر خلفش آنهم طوری بار بیاورد این مملکت را که همه چیزهایی که اینها از ما میبرند هرچه که از ذخائر ما آنوقت انگلستان و بعد هم امریکا ببرند هیچکس‌نباشد که کلمه‌ای در مقابل آنها بگوید و اگر میگفت‌سرکوبی میکردند و اگرمخالفت میشد میکوبیدند آنهارا مخالفت از طرف روحانیون چند مرتبه شد لکن هم با حیله و هم با قدرت آنها را کوبیدند ، بعد هم که شما ملاحظه‌کردیدکه‌دانشگاه ما رابه چه صورت درآوردند ، دبیرستانهای ما را به چه صورت درآوردند و ازهمان دبستان شروع‌کردند آدم غربی درست کردن ، آدم معتقد به‌غرب و مخالف با اسلام درست کردن ،ازهمان‌بچه‌کوچولو شروع شد وهمینطور تا اینکه یک قشر زیادی مخالف با همه چیز و همه مآثر اسلام ،با همه مآثر کشور . اینها تربیت میکردند یک‌همچنین مملکتی را اینها درست‌کردند با امر انگلستان در زمان رضاخان و با فرمان آمریکا در زمان محمدرضا که حالا که اینها رفتند شما می‌بینید همه‌چیز باید متحول بشود ، البته متحول هم خیلی شد ، حالا در هرجا که شما بروید محتاج به اینست که از سردرست‌بشود ، ادارات یک اداراتی است که به فرم همان ادارات زمان طاغوت است .

و باید تصفیه بشوند ، متحول بشوند به یک اداره‌ای که بدرد مردم‌بخورد و قوای انتظامیه ، قوای مسلحه باید خودشان را در خدمت مردم‌قرار بدهند آنطور که عناوین خودشان‌اقتضا میکند یا امثال ذلک ، ارتش اینها ، باید این مملکت را حفظ بکنند ، اینها برای‌حفاظت‌ملت‌ومملکت آمده‌اند ، برای پاسبانی از مملکت خودشان متشکل شده‌اند ، باید اینها توجه به این معنا داشته باشند که همه این‌قوای مسلحه‌باید در خدمت مردم باشند ، اینها از بودجه‌ای که انهیا را اداره میکند ، از جیب مردم است ، نباید از جیب مردم ، آدم ، بودجه‌اش اداره بشود و به سر مردم تحمیل بکند و اذیت و آزار بکند ، چنانچه در عصر ایندو غیرانسان بود شما باید توجه به این‌معنا داشته باشید که باید خدمت به این‌کشور بکنید و خدمت به این ملت بکنید و اگر چنانچه خدای‌نخواسته در یک پادگانی یک نفر آدم پیداشد که خلاف رویه اسلامی و انسانی کرد باید روسا توجه کنند وجلو آنها را بگیرند . مبادا یکوقتی ،باز همان مسائل سابق در پادگانهای ژاندارمری یادر مراکزی‌که سایر قوای مسلح هستند یک چنین مسائلی که در سابق بود باز تکرار شود باید با کمال دقت کسانیکه در راس هستند اشخاص ناظر بفرستند و همه‌جا را تحت نظر بگیرند برای‌اینکه اگر خدای‌نخواسته چند نفر یک امر خلاف قاعده‌ای و یکامریکه در زمان سابق اتفاق می‌افتاد (بست‌وبند با خانها و کوبیدن مردم) اگر حالا در چهارجا اتفاق بیفتد همه‌شما بدنام خواهید شد برای‌اینکه مردم ذائقه‌شان تلخ است و اگر ببینندکه در چهارجا یک فسادی‌ایجاد شده است به اینکه از کارهای سابق انجام گرفته است همه شما را مردم محکوم‌می‌کنند بنابراین همه‌شما موظفیدکه از آن چیزهائی که برخلاف واقع است هم خودتان را حفظ کنید و هم دیگران را اگر کاری کردند به سران ژاندارمری اطلاع بدهید که آنها جلوگیری بکنند تا این ذائقه تغییر بکند البته بسیار تغییر کرده است یعنی بسیار جلو رفته است این تغییر و لهذا شما الان وقتیکه در جمعیتها می‌روید مردم برای شما شعار می‌دهند کی همچنین مسائلی سابق بود مردم به‌آنها پشت می‌کردند و اگر آنها را بزور هم می‌آوردند یکجائی که فرض کنید اشخاصی بودند آنها با زور بودند و همراه نبودند در هرصورت الان ما و شما و همه ملت خدمتگزار به اسلام و خدمتگزار به کشور هستیم و باید همه مجتمعا با دست واحد (همه یکدست) خدمت به کشور بکنیم تا اینکه انشاءالله این کشور به قدرت کامله الهی به پیش رود شما سرافراز باشید و کشور ما سرافراز باشد و نکته‌ای که میخواهم عرض کنم و اختصاص به شما ندارد این یک امر عامی است نسبت به همه قوای مسلح است اینکه‌اینطور توهم نشود که حالا ما آزاد هستیم و آزاد شدیم وآن زدوخوردهائی که پیش‌تر بود نیست وآن کتکها و حبسها و اعدامها نیست حالا باید انضباط هم نداشته باشیم اگر چنانچه یک قوای مسلحه‌ای بی‌انضباط باشد یعنی اگر چنانچه فرمانده حکم کرد اجرا نکنند و اگر چنانچه آن طبقه بالائی که صاحب‌منصبند یک امری را گفتند آنها اجرا نکنند اگر اینطور باشد انسجام از بین می‌رود و آن وقت خدای ناخواسته اگر یک امری پیش بیاید نمی‌توانید شما مقابله کنید شما قوای مسلحه از ژاندارمری گرفته تا ارتش تا شهربانی تا پاسدارها اگر چنانچه منظم نباشید و سلسله مراتب ملاحظه نشود این اسباب این می‌شود که افرادی باشند یک یک . ژاندارمری و ارتش وقتی می‌تواند خدمت کند که اجتماع درکار باشد یک یکافراد که کاری ازشان نمی‌آید وقتی یکها با یکدیگر متصل شدند و یک نظم داشت می‌توانند کار انجام دهند اما اگر یک یکی‌هائی باشند که با هم منسجم نباشند و یا نظم نداشته باشند اینها علاوه برآنکه کاری ازشان نمی‌آید اخلال هم می‌کنند باید توجه داشته‌باشید که امروز شما خدمتگزار اسلام هستید و باید برای خدا کار بکنید و امرخداست که باید این مسائل را با دقت ملاحظه کنید و نظم را حفظ کنید و سلسله مراتب را حفظ بکنید و این مطلبی است که بشما تنها مربوط نمی‌شود بلکه به همه قوای مسلحه است . چنانچه توجه به اینکه مبادا یکی خلاف بکند آنهم اختصاص بشما ندارد،همه قوای مسلحه باید در این معنا باشند،امر بمعروف و نهی از منکر برهمه ملت واجب است . اگر یک خلافی از کسی سرزد باید او را نهی کنید باید او را از آن کار بازدارید و اگر چنانچه یک آدمی در یک پادگانی عملی کرد که برخلاف وظیفه بود باید اطلاع بدهید تا اینکه جلویش را بگیرند و باز این مطلب را باید بملت عرض بکنم که سربازبودن برای ملت امروز جزو وظایف است نگذارید پادگانها در ارتش تهی بشود . سرباز حالا سرباز وظیفه است درزمان سابق سرباز اجباری بود به اجبار می‌بردند اسمش را وظیفه می‌گذاشتند . اما الان این اجبار درکار نیست الان یک امر الهی است دفاع از مملکت اسلامی دفاع از نوامیس مسلمین از واجبات شرعیه الهیه‌ای است که برهمه ما واجب است . و این موقوف براینست که نظامی‌ها هم منظم و منسجم باشند و هم مراتب را حفظ بکنند و هم اشخاصی که می‌توانند در نظام وارد بشوند خودشان را معرفی کنند و این پادگانها را پرکنند از جمعیت‌ها و از قراری که بعضی از روسا گفتند ، گفتند که الان پادگانهای‌ما پرنیست برای اینکه نظام‌وظیفه را خیلی به آن عمل نمی‌کنند لازم نیست که نظام‌وظیفه را با الزام بیایند و شما را ببرند، شما می‌خواهید یک مملکتی را حفظ بکنید ملت می‌خواهد که درمقابل این قدرتهائی که همه با هم منسجم شدند و اطراف کشور ما هستند، ملت می‌خواهد که جلو اینها را بگیرد . این تا اینکه نظام ، نظام صحیح نباشد و منسجم نباشد و پادگانها پراز جمعیت نباشد و مملکت یک نظام بزرگ نداشته باشد و انشاءالله یک نظام بیست ـ میلیونی ما داشته باشیم انشاءالله تا بتوانید از این توطئه‌ها که الان برای مملکت‌ما درکار است جلوگیری بکنید . خداوند انشاءالله تعالی حامی شما باشد (انشاءالله)حامی این مملکت (انشاءالله) و انشاءالله شما پیروز باشید (انشاءالله) با پیروزی اسلام را به پیروزی برسانید (انشاءالله)

تهران ـ خبرگزاری پارس

والسلام علیکم و رحمت‌الله و برکاته

دعوت ازمعتادین برای درمان

تهران ـ خبرگزاری پارس

ستاد مرکزی هماهنگی مبارزه با اعتیاد وزارت بهداری وبهزیستی به اطلاع کلیه معتادین ۵۰ سال ببالا که تاکنون از خدمات درمانی دولت جهت ترک‌اعتیاد استفاده نکرده‌اند،میرساند جهت‌استفاده از خدمات درمانی این ستاد بصورت بستری و رایگان مستقیما" با در دست‌داشتن شناسنامه عکسدار و سه قطعه عکس به‌مرکز پذیرش خیابان انقلاب کوچه سرشار مراجعه نمایند .

تسلیت

درگذشت نابهنگام پدر دوستان عزیزمان صمد و سعید طباطبائی را تسلیت عرض نموده خود را در غمشان شریک میدانیم و از خداوند صبر جمیل برای ایشان آرزومندیم .

لندن انجمن اسلامی اندیشه

تسلیت

خانواده محترم یوسفی

با نهایت تاسف و تاثر فوت ناگهانی دوست بسیار عزیزم آقای‌حاجی‌عباسعلی‌یوسفی راتسلیت عرض‌نموده خود و خانواده‌ام را دراین غم بزرگ شریک بدانید .

محمدحسین رحمتی

تجاوز هواپیمای عراقی بحریم فضائی ایران

از صفحه ۱

با رشادت و شجاعت برادران ارتشی و سپاه پاسداران گردنه پل ساروق و بیست و چهار روستای دیگر در منطقه شاهین‌دژ و تکاب از وجود عناصر مسلح غیرقانونی پاکسازی شد ، و در چند روز اخیر واحدهای ارتش جمهوری اسلامی و سپاه پاسداران بیست کیلومتر در محور شاهین‌دژ ، تکاب ، پیشروی کردند .

بهرنگی فرماندار میاندوآب بامداد دیروز با اعلام این خبر به خبرنگار خبرگزاری پارس در ارومیه گفت : مهاجمین مسلح غیرقانونی که مجهز به سلاح‌های سنگین و سبک بودند با دادن تلفات سنگین در درگیری گردنه ساروق مجبور به عقب‌نشینی شدند و دراین درگیری که حدود ۱۵ روز ادامه داشت دوتن از برادران سرباز شهید و یکی از برادران پاسدار شهیدو یکی از اهالی روستای پهلوانی‌نیز نقص عضو پیدا کردند که هم‌اکنون در تهران تحت مداوا است .

روزها بر رئیس جمهور چگونه میگذرد

از صفحه ۱

و بالاخره مطلب سوم اطلاعاتی که راجع به عملیات دشمن در منطقه و در قسمتهای مختلف کشور رسیده بود موارد ارزیابی قرار گرفت . اینکه ناو اتمی آمریکا به خلیج فارس‌آمده و کاربرد این ناو ، قوایی که دولت عراق در مرزهای ما متمرکز کرده ، جاههای نفتی که زده و غارتی که میکند ، رفتاری که با مرزهای ما این دولت درخدمت آمریکا میکند و این صحبت که از دولت بقول روسیه که این مطلبی است که بطور غیرمستقیم از ناحیه آنها به ما رسیده که از چهار سال به اینطرف دولت عراق دیگر آن گرمی را با دولت روس ندارد و قرارداد این دو دولت سرد شده و منابع اسلحه عراق ، بیشتر انگلیسی و فرانسوی است یعنی اغلب از این کشورها است و اینکه بالاخره روابط دولت صدام‌حسین با آمریکا درست در همان مرحله اوایل کار انورسادات است در رابطه با آمریکا . همه اینها مبین این چند مطلب است . یکی اینکه اگر تجاوزی به ایران از ناحیه عراق بشود و درگیری پیش‌آید ، دولت روسیه جانب عراق را نخواهد گرفت . دوم اینکه دولت روسیه میداند که عراق با آمریکا بر ضد ایران تفاهم و همکاری و مواضعه دارد و اینکه مرزهای غربی ما به این ترتیب نامطمئن است .

بعد امام‌جمعه خوزستان مطالبی را گفت که بصورت گزارشی نوشته است راجع به صنعت نفت و اینکه مانع استخراج نفت ما در مرز میشوند . و باید ما با قوت و قدرت در مقابل آن عمل بکنیم و خود جاههای نفت و دستگاه نفت ما و ۶۵ هزار پرسنل باید مورد مراقبت خیلی بیشتری قرار بگیرند و اداره آن باید که اداره درستی باشد . بعد گفتند که انجمن اسلامی شرکت نفت را چون ضدانقلاب در آن رخنه کرده بود منحل نموده‌اند و به تائید دادستانی هم رسیده است و من بسیار از اینکه یک روحانی با این صراحت صحبت کرد لذت بردم . بخصوص اینکه نام و عنوان انجمن اسلامی موجب فریب وی نشده و این فریب رمانش باید سرآمده باشد و از این به بعد نام و عنوان نباید ما را بفریبد و مسلمانهای واقعی دلسوز و علاقمند به پیشرفت کشورشان و به اجرا درآمدن اسلام طرف شور و گفتگو و مشارکت در اداره امور قرار بگیرند نه کسانی که تحت این عناوین میخواهند همه‌چیز را بخوابانند .

بعد نوشته است وضع دانشگاه‌جندی شاپور هم از لحاظ سیاسی و هم مالی رفت‌بار است و اینکه بخشی از انفجاراتی که واقع میشود ، از لحاظ احکام صادره ناسنجیده ، بی‌مطالعه و بدون جمع شدن اسباب و علل صدور حکم بوده و اینها در خانواده‌های آنها حس انتقام برمی‌انگیزد و آنها را به انتقامجویی تحریک میکند . باید که دادگاهها مورد یک رسیدگی جدی قرار بگیرد و احکامی که صادر میکنند قطعا" بر موازین شرعی منطبق باشد و وضع شرکتها درجنوب بویژه در خوزستان‌از مسائل مهم کشور است . کلی از اموال (بقول ایشان) مصادره شده و معطل مانده . بعد مسئله کارخانه تصفیه شکر اهواز است که از موقعیت مهمی برخوردار است و این کارخانه احتیاج به شکر خام دارد ولی آنرا در اختیار ندارد و در مناطق عشایری که اظهار آمادگی کرده که بتواند در آنجا عمل کند .

بعد از این گفتگوها و اینکه ۵۰۰ نفر از مسافران را ضدانقلاب در آذربایجان غربی با متوقف کردن اتوبوسها به گروگان بردند و مردم میاندوآب تهدید کردند که اگر آنها را آزاد نکنند ، خودشان با جوب و چماق میروند برای آزاد کردن آنها بجنگند . که قرار شد با سرعت و قاطعیت عمل بشود و بالاخره قرار شد که قسمت سوم یعنی تهیه طرح عملیات در همه مناطق صبح شنبه در یک جلسه نظامی مورد بررسی دقیق قرار بگیرد و برنامه کار تهیه بشود .

از آنجا به منزل آمدیم و اسناد یکی از دادگاهها را که مثل طبابت بوعلی‌سینا بود ، دیدیم "... میگویند بوعلی سینا صبحها که میرفت به یک حمام که دارای آب معدنی بود ، سر راه مریضها صف میکشیدند و بوعلی مریضها را نگاه میکرد و از آنها سان میدید ومیرفت به حمام ، در مراجعت برای آنها نسخه می‌نوشت و کسی هم نسخه‌را میداد به مریضهائی که در صف بودند وآنها هم میرفتند نسخه را عمل میکردند وخوب میشدند . حالا هم محاکمه صفی است . اشخاص را به صف میکنند ورقه‌های نوشته شده هم از پیش آماده است فقط جای مدت محکومیت خالی است و می‌آیند جلوی میر حاکم و حاکم هم حکم محکومیت را حالا به چه طریقی ارزیابی میکندو و در چند دقیقه ، خدا داند .. و بعد حکم را در دست محکوم میدهد و میرود . این امور،اموری نیست که در این جمهوری انسان بتواند در مقابل آن سکوت کند و اینها را نادیده بگیرد . ما باید با سرعت و قاطعیت عمل کنیم و از ابتدا هم ما گفته بودیم که کار غلط را همیشه با بدتر شروع میکنند و بعد نوبت به مستضعف‌ترین مردم میرسد . اگر از ابتدا مراقبت کنیم محاکمه فاسدهای بزرگ،شرعی و اسلامی باشد . وقتی نوبت به مستضعفین رسید نیز همینطور خواهد شد . و در نتیجه حقوق آنها از بین نخواهد رفت بهرحال تا دیروقت هم به رسیدگی این امور مشغول بودیم . بعد هم ساعت ۱۲/۳۰ شب دکتر نقی‌زاده و دو نفر دیگر آمدند و درباره امور دانشگاهها تا ساعت دو صحبت کردند و امشب هم بدین ترتیب بپایان رسید .

آگهی استخدام

از صفحه ۱

شرکت واحد اتوبوسرانی تهران وحومه تعداد ۱۵۰ نفر کارگر ساده مرد با مشخصات زیر استخدام مینماید :

۱ـ دارا بودن حداکثر ۲۵ سال سن ۲ـ دارا بودن حداقل مدرک ۶ ابتدائی ۳ـ دارای سلامت بدن و عدم اعتیاد به مواد مخدر ۴ـ دارا بودن برگ پایان خدمت یامعافی دائم .

واجدین شرایط با دردست داشتن اصل‌شناسنامه و دو قطعه عکس ۴×۶ درساعت ۵ بعداز ظهر روز پنجشنبه ۵۹/۶/۱۳ به اداره مرکزی شرکت واحدواقع در انتهای نارمک مراجعه فرمایند .

● حجت‌الاسلام خلخالی در جلسه علنی مجلس

رئیس جمهور باید بدون فشار اعضای کابینه را تصویب و به مجلس معرفی کند

جلسه علنی مجلس شورای اسلامی، بامداد دیروز با تلاوت آیاتی از کلام‌الله مجید و به ریاست حجت‌الاسلام هاشمی رفسنجانی تشکیل گردید. در جلسه مذکور، آقای محمدعلی رجائی نخست‌وزیر گزارش مختصری از تشکیل کابینه را به مجلس داد و چون در ساعت ۱۱ جلسه‌ای با حضور رئیس‌جمهور پیرامون کابینه تشکیل میشد با کسب اراجازه مجلس، برای پیوستن جلسه یاد شده در بالا، مجلس را ترک کرد، همچنین روز گذشته علاوه بر نطقهای قبل از دستور و بعد از دستور، اعتبارنامه آقای تاتاری نماینده زاهدان به تصویب رسید و گزارش انتخاباتی کلیمیر نیز مطرح شد، که بدلیل مخالفت یکی از نمایندگان پرونده انتخاباتی آقای حسن بهروریه نماینده حوزه انتخابیه فوق به کمیسیون تحقیق ارجاع گردید. بگزارش خبرنگار پارلمانی ما در جلسه دیروز متن استعفانامه ربر بهبهانی که عذر بیماری داشت نیز قرائت گردید و بدنبال آن در ساعت ۱۱/۱۵ ختم جلسه اعلام گردید، و جلسه بعدی به روز پنجشنبه (فردا) موکول شد.

انتخاب وزراء

آقای رجائی در آغاز سخنان خود گفت: بهتر بود که از اولین روز من گزارش کار خود را هر هفته به مجلس میدادم تا بسیاری از مسائل همچنین شایعاتی که بر سر زبانها بود حل میشد و شما نمایندگان و مردم را صالحترین افراد برای در جریان قرار گرفتن کارهای انجام شده میدانم.

نخست‌وزیر سپس با اشاره به مصاحبه رادیو تلویزیونی پریشب خود اظهار داشت: در آنجا من همه مسائل را گفتم بنابراین بهتر است گزارش کارهای انجام شده از پریشب تاکنون را به مجلس ارائه دهم.

وی سپس به مذاکرات پریروز مجلس اشاره کرد و گفت چند مسئله در مذاکرات دیروز بود که من را از معرفی کابینه و دادن گزارش جریان تشکیل کابینه برگرداند نخست‌وزیر تاکید کرد که هرکس که بهرشکل در جریان تشکیل کابینه دخالت میکند یا بنابه تقاضای من یا رئیس‌جمهور یا بنابه فرمایش امام در جهت کمک‌کردن در به‌سامان رساندن این کار است. و آنچه که دیروز (پریروز) بعضی از نمایندگان مطرح گردید که در پنهان کارهائی انجام میشود یا تصمیماتی گرفته میشود که ما از آنها اطلاعی نداریم به هیچوجه چنین نیست.

نخست‌وزیر گفت دیروز صبح آقای بنی‌صدر نامه‌ای به هیئت سه‌نفری فرستادند و کسانی را که در مراحل اولیه انتخاب نخست‌وزیر وجود داشته و شاهد چگونگی آن بوده‌اند دعوت کردند که در جلسه‌ای شرکت کنند و همچنین از آنهائی که به جزئیات مسئله وارد بوده‌اند خواسته‌اند که در آن جلسه شرکت کنند.

نخست‌وزیر افزود آن جلسه دیروز عصر و دیشب تشکیل شد و از مسهم دعوت شده بود، بعضی از برادران که در مجلس هستند نیز حضور داشتند اما فقط بعنوان افرادی که به جزئیات امور وارد بودند نه از لحاظ موضع قانونی یا بعنوان نماینده مجلس.

آقای رجائی یادآور شد که در آن جلسه پس از صحبت‌های زیاد در مجموع احساس شد که قبل از بحث راجع به کابینه موارد ابهامی وجود دارد که باید روی آن بحث شود بنابراین قسمت عمده جلسه دیشب (پریشب) صرف بحث روی آن ابهامات شده و من با نهایت خوشوقتی عرض میکنم که آن ابهامها رفع شد و سپس با موضع محکمی وارد بحث کابینه شدیم.

در مورد کابینه مسائلی وجود داشت که بارگی هم نداشت و بحث زیادی درباره بعضی از افراد کابینه بعمل آمد و قرار شد که آقای بنی‌صدر بررسی بیشتری کنند.

نخست‌وزیر گفت درباره بعضی از افراد دیگر نیز سوءتفاهمات و عدم آشنائی‌هائی وجود داشت که قرار شد برای رفع این سوءتفاهمات مسائل حضوری مطرح شود.

بهمین دلیل رئیس‌جمهوری موافقت کردند که در جلسه‌ای که ساعت ۱۱ صبح امروز با شرکت رئیس‌جمهور و آن برادران و نخست‌وزیر تشکیل میشود این نظرات و مسائل مطرح شود.

آقای رجائی در پایان اظهار امیدواری کرد که با حسن‌نیتی که در افراد شرکت‌کننده در جلسه سراغ دارد انشاءالله تمام مسائل حل شود و ابهامات رفع گردد.

نخست‌وزیر گفت اکنون اگر مجلس اجازه دهد که من بدنبال برنامه دیشب (پریشب) جلسه شرکت کنم بروم و اگر مصلحت میدانند که در مورد گزارش کامل کار دولت توضیحات بیشتری بدهیم بمانم و این مسئله به بعد موکول شود. پس از آن پیرامون گزارش نخست‌وزیر بحث شد.

رعایت قانون اساسی

حجت‌الاسلام خلخالی در این رابطه متذکر شد که: مجلس باید قانون‌اساسی جمهوری اسلامی را کاملا رعایت کند و از اصول آن منحرف نشود.

قانون اساسی میگوید رئیس‌جمهور باید بدون فشار و اینگونه رفت و آمدها اعضاء کابینه را تصویب و به مجلس معرفی کند و مجلس نیز کابینه را تائید و یا رد خواهد کرد.

اگر رئیس‌جمهوری اعضای کابینه را تصویب کرده پس دیگر این حرفها برای چیست.

در حالیکه میدانیم هنوز وزیر دفاع به مجلس معرفی نشده ترکیب کابینه ناقص است.

حجت‌الاسلام خلخالی افزود مسئله دیگر آنکه نمایندگانی که در جلسه مذاکرات دیشب حضور داشته‌اند از طرف مجلس نمایندگی نداشته‌اند در اینجا رئیس‌مجلس در پاسخ آقای خلخالی توضیح داد که در قانون اساسی معرفی‌کننده کابینه به مجلس مشخص نشده است. ولی در آئین‌نامه داخلی مجلس تصریح شده است که نخست‌وزیر اعضای کابینه را به مجلس معرفی میکند.

رئیس‌مجلس در مورد نمایندگان شرکت‌کننده در جلسه مشترک رئیس‌جمهور و نخست‌وزیر تذکر داد که این آقایان به هیچوجه از طرف مجلس برای شرکت در این جلسه ماموریتی نداشته‌اند و مسئولیتی نیز از سوی مجلس بعهده آنان گذاشته نشده بود بلکه آقای بنی‌صدر از آنان دعوت‌کرده بودند در جلسه‌ای که با آقای رجائی داشته‌اند بعنوان شاهد مذاکرات حضور یابند.

متعاقب آن هاشم صباغیان گفت آقای نخست‌وزیر مذاکرات جلسه طولانی دیشب (پریشب) خود را با آقای رئیس‌جمهور بطور اجمال در اینجا بیان داشتند و از نظر کلی این یک نوع در محضور قراردادن مجلس است.

آقای رجائی نخست‌وزیر در این مورد توضیح داد و گفت من برای تکمیل کار کابینه ساعت یازده امروز (دیروز) جلسه‌ای با آقای بنی‌صدر دارم و چون در دستور امروز مجلس قرار بود که گزارش نخست‌وزیر مطرح شود به مجلس آمدم حال با مجلس است که اجازه دهد یا گزارش کامل خود را به مجلس بدهم.

آقای آیت با اشاره به اصل ۱۳۱ قانون اساسی تذکر آئین‌نامه مسئله کابینه در مجلس مورد بررسی قرار گیرد.

در این هنگام نسبت به‌تعبیر دستور مجلس رای گرفته شد و مجلس با اکثریت آراء تصویب کرد که دستور جلسه در مورد بررسی کابینه تعبیر یابد نخست‌وزیر نیز با تشکر از مجلس برای ترک در جلسه با رئیس‌جمهور جلسه علنی را ترک کرد.

در نطق‌های پیش‌از دستور و بعد از دستور چندتن از نمایندگان پیرامون مسائل مختلف مملکتی صحبت کردند.

شایعات پیرامون اقلیتها

هراج خاجاطوریان، نماینده ارامنه‌جنوب، با اشاره به‌نوطئه‌های امپریالیسم آمریکا و شایعه‌سازیهائی که علیه انقلاب اسلامی ایران میشود، گفت: یک روز شایع میکنند که اقلیت‌های مذهبی از ادارات اخراج میشوند و انجمن‌های آنها اشغال خواهد شد:

از سوی دیگر باتوجه به جو سوءظنی که نسبت به دایره اسقفی ارامنه در اصفهان وجود دارد رادیو جمهوری اسلامی ایران بعنوان یک ارگان مسئول کلیسای گریگوری را مرتبط با دایره اسقفی ارامنه میداند در حالیکه این کلیسا از قرنها پیش هیچگونه وابستگی با دایره اسقفی نداشته است.

ناطق افزود غیر از عده معدودی از عناصر خودفروخته‌اکثریت ارامنه ایران در انقلاب اسلامی ایران فعالانه شرکت داشتند. و بعد از پیروزی انقلاب نیز برای استمرار آن و استقرار نظام جمهوری اسلامی ایران از هیچگونه کوشش و تلاش فروگزار نکرده‌اند.

یک نماینده نیز با اشاره به اسناد و مدارک مربوط به طاغوت که در کتابخانه‌ها وجود دارد پیشنهاد کرد که کتابخانه مجلس زیرنظر یکی از نمایندگان وارد پایین مسئله و به مدارک و اسنادی که در کتابخانه‌ها وجود دارد، رسیدگی کنند.

حجت‌الاسلام محمد منتظری نماینده نجف‌آباد بعنوان ناطق بعد از دستور ابتداء به لزوم تکیه بر بُعد معنوی انقلاب اشاره کرد و سپس به تفصیل درباره اهمیت سیاست خارجی و نقش آن در امور داخلی صحبت کرد و گفت مسائل داخلی و خارجی بهم‌پیوسته هستند، زیرا وقتی با ابرقدرتها درگیری پیدا میکنیم مزدوران آنها در داخل علیه ما متحد میشوند.

ناطق با اشاره به مسائل داخلی گفت ابرپورها فقط صحبت از مکتبی‌بودن است. و اگر کابینه آقای رجائی در آینده با مشکلاتی روبرو شود آبروی مکتب در کشور خواهد رفت بنابراین بایستی افراد جدی مدبر، مومن و فعال در کابینه راه یابند حجت‌الاسلام منتظری سپس به سیاست خارجی اشاره کرد و گفت ما دوستان و دشمنان خارجی خود را بررسی نکرده‌ایم و با دوستان خارجی تعاون و همبستگی نداشته‌ایم اگر با کشورهای نفت‌خیز عرب و جهان سوم که بسیار موضع مترقی دارند هماهنگ میشدیم الان میبوابسیم در اوپک نقش فعال و تعیین کننده داشته باشیم کشورهائی که در جهان عرب بیشتر میتوانند با ما هماهنگ شوند، شده‌اند و در مورد مسئله خاورمیانه عربی و فلسطین ما فقط شعار داده و عملی انجام نداده‌ایم ما باید با کشورهای جهان سوم و کشورهای عربی هماهنگ شده و کمک‌های نظامی و مالی به جنبش فلسطین بدهیم.

شاعر هجاگو محاکمه شد

تهران ـ شعبه اول دادگاه انقلاب اسلامی مرکز بامداد دیروز رسیدگی به پرونده متهم سیدرضا صدوقی خسرو شاهی را ادامه داد.

پخش و انتشار اشعار مستهجن علیه روحانیت و انقلاب و بطورکلی علیه ملت قهرمان و مبارز از جمله اتهام وی محسوب میشود.

دراین‌رابطه صورت‌جلسه‌ای از کمیته مرکزی وجوددارد که متهم طی ۵ روز قبول‌نمی‌کرده که اشعار متعلق باوست ولی بعدا "این موضوع را قبول‌وادعاکردکه برای ختم مسئله‌این اتهام را قبول کرده‌ام. بهمین منظور در جلسه امروز دادگاه برای روشن‌شده مطلب از دو شاهد حاضر درجلسه‌خواسته شد تا اظهارات خود رابیان کنند اولین‌شاهدپس ازادای سوگند درقسمتی ازشهادتش گفت رشته تحصیلی‌من جامعه‌شناسی و زبان فرانسه است و طبع شعر گفتن نیز ندارم و نداشته‌ام بنابراین سرودن چنین شعری را من نمیتوانسته‌ام و سوشته‌ام

وی افزود تنها گناه و جرم من اینست‌که شعر دستخط وچرکنویس‌دکتر حسروشاهی رابدرخواست خودش من پاکنویس کردم آنگاه‌دومین شاهد سیدحسن میرطاهری گفت‌دراواخراردیبهشت ماه که انقلاب‌فرهنگی شروع‌شده بودیک‌روز اقای خسروشاهی آمد به شرکت تزئینات ماو گفت شعری است از شهریار میخواهم برایتان بخوانم و آنگاه شروع به خواندن شعر کرد ولی من وقتی از محتوی شعر آگاه شدم گفتم شهریار که شعری درمدح حضرت علی گفته چطور ممکن است که ۳۵۹ درجه تغییر جهت داده‌باشد و این مسئله‌ای‌بودگه‌من بطور خیلی ضعیف در آن شک کردم.

اطلاعیه انجمن اسلامی دادگستری

تهران ـ انجمن اسلامی کارکنان وزارت دادگستری درارتباط باراهنمایی و برخورد کارکنان بامراجعین دادگستری اطلاعیه‌ای بدین شرح انتشار داد:

بسمه‌تعالی

این روزها مشاهده میشود که برخی از کارکنان قضائی و اداری دادگستری به‌جای ارشاد و راهنمائی مراجعین و رسیدگی به کار آنها آنان را به طور کتبی و یا شفاهی به‌شورای‌عالی‌قضائی هدایت میکنندو جالب‌تر اینکه وقتی این اشخاص به‌همان واحدها که تنها مرجع رسیدگی به کارشان می‌باشد معرفی‌می‌شوند موردبی‌توجهی‌مسئولین قرارگرفته‌و دبیرخانه شورای عالی قضائی را به‌دخالت در امور قضائی متهم می‌کنند. به این وسیله به این قبیل کارکنان که احساس مسئولیت ندارند هشدار میدهیم چنانچه دست از این اعمال غیراسلامی خود برندارند و موجبات نارضایتی مردم را فراهم نمایند ناگزیریم آنان را به مسئولین قضائی‌معرفی‌نمائیم تا اقدام انقلابی درباره آنان معمول گردد.

توقیف انتشارات نوپا ورزم از پایگاههای حزب توده

تهران ـ خبرنگار انقلاب اسلامی: به‌حکم دادستانی کل انقلاب اسلامی انتشارات نوپا و انتشارات رزم واقع درخیابان انقلاب ـ خیابان فخر رازی ـ بن‌بست فرهاد پلاک ۳۳ که از پایگاههای حزب توده بوده و در لوای انتشارات از این محل به عنوان خانه تیمی نیز استفاده میشده توقیف گردیده همچنین از این محل دوربینهای عکس‌برداری اعلامیه‌های فدائیان‌خلق وسایل فیلم‌برداری و وسایل چاپ و عکسهایی از افرادیکه در حال درست‌کردن پلاکاردهای فدائیان‌بوده و از این قبیل کشف گردیده است که‌تمام این وسایل از طرف دادستانی مصادره گردید.

گزارش مخبر کمیسیون آموزش عالی

یکشنبه ۵۹/۵/۹ در جلسه پنجم کمیسیون فرهنگ و تحقیقات و آموزش عالی طی مذاکراتی برای اقدام سریعتر تقسیم کار بعمل آمد و افراد زیر به مسئولیتهای زیر تعیین شدند.

مسائل‌فرهنگ (بطور اعم) مسئول آقای دکتر حبیبی

آموزش پزشکی مسئول آقای دکتر رزگر.

وضع موجود دانشجویان داخل و خارج مسئول آقای دکترعموری و آقای عبدالکریمی.

تحقیقات‌ومراکز و مسائل‌پژوهشی مسئول آقای سیدمحمدمهدی ـ جعفری.

آموزش‌درارتباط با آموزش‌وپرورش مسئول آقای دکتر صادقی.

امور سنجش و دانشجویان و آموزش عالی مسئول آقای‌محمد ـ جواد رجائیان‌وآقای دکترحبیبی

در روز چهارشنبه ۵ شهریور جلسه مشترکی با کمیسیون‌آموزش و پرورش تشکیل‌و در بازه مسائل مشترک بحث شد و تصمیم گرفته شد هر هفته روزهای دوشنبه از ساعت ۸ تا ۱۱ صبح جلسه مشترکی از هر دو کمیسیون‌تشکیل شود و در باره مسائل مختلف بحث و تبادل‌نظر شود.

مخبر کمیسیون فرهنگ وتحقیقات وآموزش عالی‌جعفریان

ازسوی وزارت آموزش وپرورش شرایط ورود تحصیل به‌آموزش متوسطه اعلام شد

تهران ـ خبرگزاری پارس ـ درهرنوبت از امتحانات نمره دیروز آئین‌نامه انتخابات‌دوره انضباط به دانش‌آموز داده راهنمائی تحصیلی و شرایط میشود که مغدل تاثیرنداشته‌و ورود به رشته‌های تحصیلی فقط معدل انضباط سه‌ماهه آموزش متوسطه ازسوی وزارت بصورت یک‌نمره مستقل در آموزش و پرورش اعلام شد. گواهینامه پایان تحصیلات براساس این آئیننامه که ازسوی دوره راهنمائی تحصیلی درج دفتر آموزش راهنمائی تحصیلی میگردد. برطبق آئیننامه به مناطق آموزشی کشور ارسال مذکور شرایط قبولی درامتحانات شده است. امتحانات دوره راهنمائی تحصیلی بشرح‌زیر راهنمائی تحصیلی درهریک از اعلام شده است. معدل کل پایه‌های تحصیلی بدوصورت امتحانات کمتر از ده‌باشد انجام میگیرد. نمره‌امتحانی ثلث سوم در یکی پرسشها و آزمایشهای هیچیک از مواد درسی بدون تدریجی و مداوم توسط معلم احتساب ضریب کمتراز ده‌نباشد مربوطه و دیگری امتحاناتی که و دانش‌آموزی که معدل کل در آخر هرثلث و درآخر هر امتحانی او کمتر از ده باشد سال تحصیلی انجام میگیرد. مردود است و حق شرکت در امتحانات پایان‌سال تحصیلی امتحانات تجدیدی را ندارد راهنمائی نیز بدوصورت‌انجام ضمنا دانش‌آموزانی که معدل میشود امتحانات داخلی و کل امتحانات آنان از ده‌کمتر امتحانات نهائی امتحانات باشد ولی دریک یا چندماده داخلی که درآخر سال تحصیلی درسی درثلث سوم بدون ضریب بوسیله معلم هردرس بانظر کمتر از ده داشته باشند همان رئیس آموزشگاه راجع به تمام درس تجدید محسوب خواهند مواد درسی بعمل میآید وامتحان شد. درآئیننامه ارسالی‌وزارت نهائی که درآخر دوره‌راهنمائی آموزش و پرورش به مناطق تحصیلی بوسیله هیاتهای آموزشی کشور اضافه شده‌است مصحبه تعیین شده ارسوی دانش آموزانی که معدل کل اداره آموزش و پرورش متبوع امتحانات آنان درخردادماه اقلا" ۱۸ باشد وجمع نمرات سالانه هردرس آنان کمتر از ۵۲ نباشد درصورت تصویب شورای مسلمان همان‌مدرسه میتوانند درامتحانات شهریور ماه پایه تحصیلی بالاترشرکت کنند. دراین آئین‌نامه درمورد شرایط ورود فارغ‌التحصیلان سال سوم راهنمائی به متوسطه گفته شده است برای سال تحصیلی ۶۰ ـ ۵۹ برمبنای محاسبه نمرات پایه‌های دوم و سوم در دروس مربوطه و برای فارغ‌التحصیلان سال تحصیلی ۶۰ ـ ۶۱ و سالهای بعد برمبنای محاسبه‌نمرات‌سه پایه تحصیلی دوره راهنمائی در دروس مربوطه خواهد بود.

●

تهران ـ خبرگزاری پارس ـ وزارت‌آموزش و پرورش‌درارتباط با تبدیل بعضی از دبیرستان‌های نظری به‌هنرستان‌دبیرستان خدمات و فنون بازرگانی ویا مدارس راهنمائی تحصیلی‌طی بخشنامه‌ای به واحدهای آموزش و پرورش‌کشوراعلام کرد حتی‌الامکان ازتغییرمحل‌دبیرستان‌هائیکه از ساختمان وتجهیزات آزمایشگاهی مناسب برخوردارند اجتناب شود و درصورت‌ضرورت تبدیل هردبیرستان نظری وسایل آزمایشگاهی بویژه وسایلی که از طریق اداره‌کل آموزش‌متوسطه نظری‌وامتحانات تحویل‌شده به محل جدید آن دبیرستان انتقال یابد.

بخش حقوقی ۳۲۸۵۶۴

توضیح

روز پنجشنبه ۵۹/۶/۶ ازقول من مطالبی در ارتباط باکمیته انقلاب برازجان و درگیریهائی که‌دربرازجان و روستای دهکهنه پیش آمده‌درج شده که چون یکی دو کلمه آن امکان دارد به شکلی که‌چاپ‌شده‌سوءتفاهمهائی ایجاد کند خواهشمند است توضیح زیر رابه‌آن اضافه فرمائید.

به جای: "این‌گروه‌توطئه‌گرومنافق باید ازمیان‌برداشته شود" نوشته شود: "هر گروه منافق وتوطئه‌گری‌باید از میان برداشته شود" نماینده‌مردم‌دشتستان‌در مجلس شورای اسلامی

سیدمحمدمهدی‌جعفری

مردم ازنمایندگان خود میخواهند

تلفن ۳۱۳۳۲۹ ازساعت ۴ تا ۶ بعدازظهر

نحوه مصرف درآمد آستان قدس رضوی

حجت‌الاسلام موسوی خراسانی نماینده مردم مشهد:

هر موقع به مشهد آمدید، لطفا سری به آستان قدس رضوی بزنیدو نحوه مصرف درآمد این ارگان را از بلندگوی مجلس به اطلاع مردم محروممان برسانید، چون چنین استنباط میشود این بیت‌المال که باید صرف مسائل عمومی و محرومین بشود، حقی است که بنحو مطلوب بحق‌دار نمیرسد، حروه‌ها و کتابهائی که با پول آستان قدس رضوی چاپ شده است، میتواند بارکو کننده حاکمیت رابطه‌ها بجای ضابطه‌ها باشد.

حبیب

پاسدار آزادیها باشید

آقایان حمیدی و محمدی، ما گروهی از جوانان همدان از شما نمایندگان مردم همدان تقاضامند هستیم که پاسدار آزادیهای داده شده در قانون اساسی جمهوری اسلامی باشید. و نگذارید که قانون‌اساسی فقط در روی کاغذ بماند و کشور بسمت دیکتاتوری پیش رود چون ما شاهد هستیم عملا دو اصل ۲۳ و ۲۶ قانون اساسی در جامعه ما دارد، نقض‌میشود و بعضی گروههای حاکم شعار انحلال بقیه‌احزاب و گروههای سیاسی را میدهند. ما از شما نماینده‌های خود میخواهیم که بشدت با این انحصارطلبی‌ها مخالفت کنید تا در فردای تاریخ در برابر خدا و نسل آینده سربلند باشید.

درنواحی ومناطق آموزش وپرورش کشور گروههای آموزشی تشکیل میشود

تهران ـ خبرگزاری پارس: در نواحی و مناطق آموزش و پرورش کشور گروههای آموزشی تشکیل میشود.

وزارت آموزش و پرورش اعلام کرد بمنظور ایجاد هماهنگی در روشهای تدریس و ارتقاء سطح کیفی آموزش در گروههای مختلف درسی در مدارس راهنمائی تحصیلی به مناطق آموزشی کشور دستور داده شده است که گروههای آموزشی تشکیل شود.

در دستورالعمل وزارت آموزش وپرورش در مورد تشکیل‌گروههای آموزشی موارد زیر یادآور شده است:

در مدارس راهنمائی تحصیلی که در هریک از گروههای پنجگانه درسی، ریاضی، علوم‌تجربی، علوم اسلامی، زبان و حرفه وفن تعداد دبیران از سه نفر ببالا باشد در آن ماده درسی، گروه‌آموزشی با شرکت کلیه دبیران رشته مربوط تشکیل میشود.

اولین جلسه گروههای آموزشی در مهرماه هر سال بدعوت رئیس مدرسه تشکیل میشود و در این جلسه رئیس ومنشی هرگروه آموزشی برای مدت یکسال انتخاب میگردند.

چنانچه رئیس یا منشی گروه منتقل و یا استعفا دهد گروه یکنفر دیگر را بجانشینی آنان انتخاب خواهد کرد ضمنا" انتخاب مجدد آنان در سال بعد بلامانع است.

مدارسی که بعلت کمبود دبیر مشمول تشکیل گروه آموزشی در یک یا چند رشته نمیشوند دبیران رشته‌های مربوط را جهت شرکت در گروه آموزشی مورد نظر به نزدیکترین مدرسه که دارای گروه آموزشی باشد معرفی خواهند نمود و در مواردی که‌در چند مدرسه مجاور هم امکان تشکیل گروه آموزشی نباشد در یک مدرسه مرکزی با شرکت دبیران مدارس همجوار گروههای آموزشی تشکیل دهند.

هر یک از گروههای آموزشی منطقه شامل ۵ عضو میباشد که از طریق رای‌گیری از بین روسای گروههای آموزشی کلیه‌مدارس‌راهنمائی تحصیلی منطقه در رشته‌های پنجگانه در اولین جلسه که در هفته‌اول آبان ماه با دعوت قبلی اداره آموزش‌وپرورش تشکیل میشود انتخاب میگردند. در این گروه یکنفر به عنوان رئیس و یک نفر منشی جهت تشکیل و اداره جلسات و تنظیم صورتجلسه برگزیده میشوند.

اعضای گروه‌های آموزشی منطقه برای مدت یکسال از زمان تشکیل تا گزینش سال بعد انتخاب میگردند و انتخاب مجدد آنان در سال بعد بلامانع است.

ضمنا "درصورت‌استعفاء یاانتقال یکی‌ازاعضاجانشین وی از بین افرادی که بهنگام رای‌گیری رای بیشتری آورده تامین میگردد.

گروههای آموزشی منطقه لااقل ماهی یکنوبت تشکیل جلسه داده درجهت هماهنگی گروههای آموزشی مدارس و طرح برنامه‌های مربوط و ارزیابی فعالیتهای انجام شده تصمیمات لازم اتخاذ خواهند کرد.

در هرمنطقه‌آموزشی کمیته‌هماهنگی گروههای‌آموزشی مرکب‌ازروساء گروههای آموزشی پنجگانه به ریاست مدیرکل یا رئیس اداره آموزش‌و پرورش یا معاونان آنان تشکیل میشود این کمیته با تشکیل جلسات لازم نسبت به ارزیابی و تعیین خط مشی و برنامه‌ریزی‌های کلی و اقدام لازم در جهت بررسی و اجرای پیشنهادات گروههای آموزشی اقدام خواهد کرد.

در بخشنامه وزارت آموزش و پرورش وظایف گروه‌آموزشی‌مدرسه بشرح زیر عنوان شده است:

ایجاد هماهنگی در نحوه آموزش و میزان تدریس حجم برنامه هر یک از مواد درسی بر اساس تقویم اجرائی مربوط.

تشکیل جلسات ضروری بمنظور بحث و تبادل‌نظر در زمینه مسائل و مشکلات آموزشی در رشته مربوط و ارائه راه‌حلهای لازم.

ایجاد هماهنگی در نحوه ارزشیابی از کار دانش‌آموزان.

برنامه‌ریزی در جهت تهیه وسایل آموزشی وکمک آموزشی در رشته مربوط وکاربرد وسایل.

همکاری با مدیر مدرسه در زمینه تأمین کمبود معلم در رشته مربوط.

تهیه طرح‌های آموزشی وانجام هرگونه‌اقدامی که‌موجب بالابردن کیفیت آموزش در رشته مربوط گردد.

وظایف گروه آموزشی منطقه نیز بشرح زیر است.

ایجاد هماهنگی در نحوه آموزش و میزان تدریس با توجه به تقویم اجرائی مواد برنامه در سطح منطقه.

تشکیل جلسات بحث وتبادل‌نظر بمنظور رفع مشکلات‌آموزشی و بالابردن سطح اطلاعات معلمان باتوجه به نتایج تصمیمات‌متخذه در گروههای آموزشی مدارس راهنمائی تحصیلی.

ایجاد هماهنگی درنحوه ارزشیابی کار دانش‌آموزان در سطح منطقه.

ضمنا" در تهران ومراکز استانهائی که دارای نواحی متعدد هستند گروههای آموزشی تشکیل شده وظایف خود را در سطح ناحیه انجام خواهند داد.

سومالی پاسدار منافع آمریکا

بدنبال پیروزی انقلاب اسلامی و ازبین رفتن منافع آمریکای جهانخوار در ایران و حمله نظامی شوروی به افغانستان، کارتر برآن شد تا برای تحکیم مواضع متزلزل خویش به کشورهای منطقه خلیج فارس و شاخ افریقا بویژه سومالی روی آورد تا با استقرار و حضور نظامی در آن کشورها، در مقابل رقیب سرسخت خود شوروی به مانور نظامی بپردازد.

سرزمین سومالی از ادوار گذشته، تحت نفوذ کشورهای اروپایی که بر نواحی شمال شرقی افریقا تسلط داشتند، قرار داشته است. در اواخر قرن ۱۸، سومالی مورد حمله و تجاوز چند کشور اروپائی واقع شد و هر قسمت تحت تسلط یکی از این کشورها قرار گرفت.

ایتالیا نخستین کشور اروپائی بود که به قسمتهایی از سومالی دست یافت سپس فرانسه و بریتانیا بر آن تاختند و نواحی دیگری از این سرزمین را به تصرف خود درآوردند. این کشور مدتی از سوی سازمان ملل متحد تحت قیومت ایتالیا اداره شد تا اینکه پس از اعلام استقلال منطقه بریتانیائی نشین سومالی در ۲۶ ژوئن ۱۹۶۰ و پیوستن این قسمت به سومالی که قبلا تحت قیومیت ایتالیا قرار داشت در اول ژوئیه ۱۹۶۰ کشور مستقل جدیدی در شرق افریقا بنام جمهوری سومالی تشکیل یافت.

پس از کسب استقلال مرزهای مشخص‌شده توسط استعمارگران بر اساس یک سیاست غلط تفکیک شد. در این جدائی خصوصیات ملی نظیر زبان، نژاد، مذهب مردم بومی نادیده گرفته شد و صرفا امیال و نظرات سیاسی خود را معیار قرار دادند تا آنجا که برای نمونه همین نادیده گرفتن نهادهای مشترک بین سومالی و اکثریت مردم اوگادن

کارتر می‌خندد زیادباره نیز خندان است اما.....

رزمندگان جبهه آزادیبخش سومال غربی (اوگادن) قرار داد تا علیه رژیم هایله‌سلاسی در اتیوپی مبارزه کنند. در سال ۱۹۷۴ دولت سومالی فرصتی یافت تا ضمن تجدید و تجهیز سازمان ارتش به سلاحهای روسی ارنظر تامین تسلیحات کاملا به مسکو متکی گردد. شوروی در ازاء تحویل ۳۰ میلیون دلار تجهیزات نظامی بسومالی توانست دربندر بربرا در قطب مخالف پلهای ارتباطی غرب در اتیوپی وجیبوتی، پایگاه دریایی تاسیس کند چراکه پس از شکست دیپلماسی شوروی و خروج از مصر و گشایش مجدد کانال سوئز، سومالی برای مسکو اهمیت بیشتری یافت.

مسکو درنظر داشت با تسلط بر پایگاههای بربرا و کیسمایو، بر مدخل خلیج عدن ودریای سرخ و اقیانوس هند تسلط یافته و احتمالا ناوگان نفتی و تجاری غرب در مناطق فوق را تحت کنترل خود درآورد ولی این روابط دیری نپائید چراکه با حمله سومالی به اتیوپی دائر بر بازگرداندن سرزمین اوگادن، روابط دوکشور رو به تیرگی نهاد.

اوگادن که درنتیجه طرح تقسیم ناجوانمردانه بریتانیای استعمارگر در سومالی ضمیمه اتیوپی گردیده تاکنون دوبار بطور جدی دستخوش اختلافات شدید مرزی با اتیوپی شده است.

در فوریه ۱۹۶۴ برخورد مسلحانه‌ای بین قوای دو کشور درمرزاتیوپی وسومالی روی داد که با دخالت سازمان وحدت افریقا موافقتنامه‌ای دائر بر قبول آتش‌بس در ۳۰

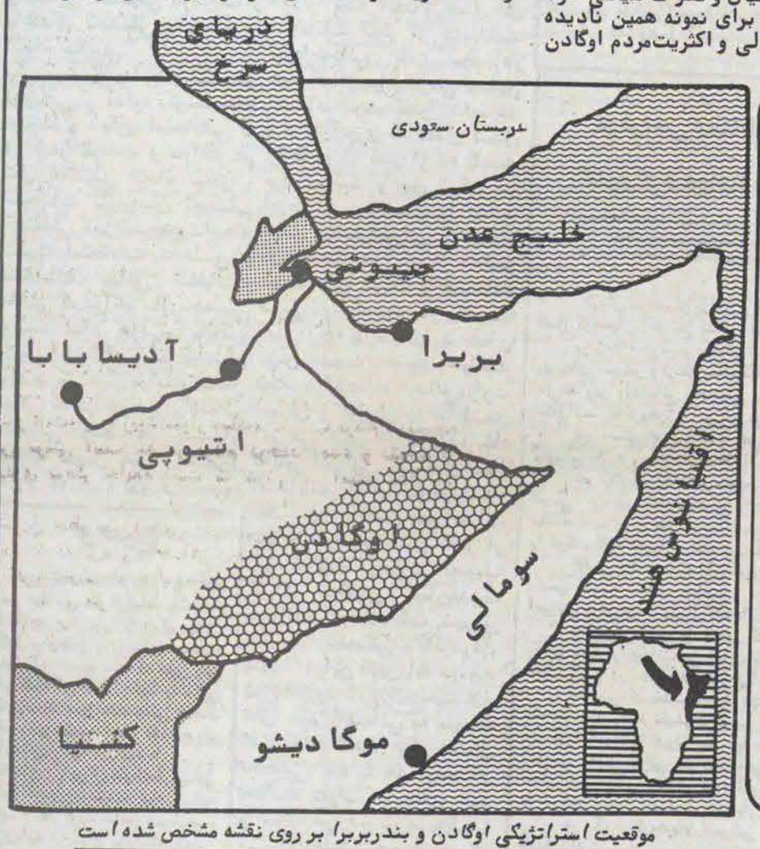

موقعیت استراتژیکی اوگادن و بندربربرا بر روی نقشه مشخص شده است

بریتانیای استعمارگر در تقسیم سومالی، اوگادن را به اتیوپی واگذار کرد

در مرز سومالی و اتیوپی دو کشور تاکنون با اتکاء به سلاحهای ابرقدرتها علیه یکدیگر به نبرد پرداخته‌اند

باعث تضاد سیاسی بین دو کشور سومالی و اتیوپی گردید. اکنون تعداد کثیری از جمعیت این کشور در داخل مرزهای اتیوپی، کنیا، جیبوتی، زندگی میکنند که این خود عامل اصلی اختلافات مرزی این کشور با کشورهای همجوار میباشد

اولین رئیس‌جمهور سومالی، عدن عبدالله عثمان نام داشت که از سال ۱۹۶۰ بمدت چند سال بر مردم این کشور حکومت کرد. پس از وی علی شرماک، که عضو حزب اکثریت سومالی بود بعنوان سمبل دموکراسی در سومالی قدرت را در دست گرفت. او معتقد بود که مردم کشور باید در کلیه فعالیتهای مملکتی شرکت فعالانه داشته باشند. پس از ۶ سال که از حکومتش میگذشت، وی در اثر یک توطئه بقتل رسید و در ۲۱ اکتبر ۱۹۶۹ ژنرال زیادباره با یک کودتای نظامی اداره مملکت را بعهده گرفت.

ژنرال زیادباره در آغاز حکومت خود به چند اقدام شبه‌سوسیالیستی نظیر ملی کردن بانکهای خارجی و شرکت‌های چند ملیتی و صنایع قند و شکر و انحلال کلیه نهادهای سیاسی کشور فرمان داد و حزب انقلاب سوسیالیست سومالی را بعنوان تنها حزب کشور مجاز اعلام داشت ولی از مداخلات ابرقدرتها در امور کشورش بی‌بهره نماند! برای مثال زیادباره مناسبات خود را با مسکو استحکام بخشید و در مقابل، دولت شوروی مقادیر معتنابهی سلاح در اختیار

مارس ۱۹۶۴ در خرطوم (پایتخت سودان) بین دو کشور بامضاء رسید و طرفین نیروهای خود را به پشت نوار مرزی عقب کشیدند، بعد از سرنگونی رژیم هایله‌سلاسی، وتغییر نظام حکومتی در اتیوپی، شوروی سعی کرد تا از طریق نیکلای پادگورنی و فیدل کاسترو در عدن ملاقاتی محرمانه بین‌سران دو کشور اتیوپی و سومالی ترتیب دهد. ولی سرهنگ هایله‌ماریم که درشمال با جنگجویان اریتره میجنگید ایجاد تغییر و تحول در مرز موگادیشو را نشانه ضعف دولت خود دانست وازدادن امتیاز خودداری کرد. درواقع شوروی درنظر داشت با تشکیل "فدراسیون سوسیالیست افریقای شرقی" در شاخ افریقا موضع خود را مستحکم سازد.

در ۱۹۷۷ سومالی به اتیوپی حمله کرد تا سیطره اتیوپی را درصحرای اوگادن که ساکنین آنها از لحاظ نژادی سومالیایی هستند، از میان ببرد، تردید نیست که در نظر شوروی این حمله از جانب سومالی یک خطای بزرگ محسوب میشد. روسها بزودی سومالیائیها را در این درگیری مقصر دانسته آنها را ترک گفته و با ارائه پیشنهاد کمک به اتیوپی و هم‌پیمانی با آن، این کشور را در خدمت خود درآوردند بدینترتیب روسها از پایگاههای خود در سومالی در ۱۹۷۷ خارج شدند و اتیوپی با کمک شوروی، کوبا، آلمان شرقی، سومالی را از آن منطقه راندند

ادامه دارد

انتقاد نخست‌وزیر ویتنام از ضعف مدیریت خود و مسئولان کشورش

هانوی - خبرگزاری فرانسه - فان‌وان دونگ نخست‌وزیر ویتنام امروز طی سخنانی بمناسبت سی‌و پنجمین سالگرد تاسیس رژیم این کشور برای نخستین‌بار به کمبودهای مدیریت اقتصادی ویتنام اعتراف کرد.

نخست‌وزیر ویتنام که خطاب به جمعیت انبوهی در تالار بزرگ مجمع ملی این کشور سخن می‌گفت به عدم کفایت‌ها و نقصانهای خدمات که مسئولیت اداره اقتصادملی را برعهده دارند اشاره‌کرد وگفت به عبارت دیگر انتقاد از خود را درباره مسئولیتهایی که برعهده داشته‌ایم باطلاع شما میرسانیم.

وی‌افزود درعین حال ماهمگی باید بخاطر بی‌مسئولیتی، عدم نظم‌کار غیرتولیدی، کمبودتولید و غیره از خود و دیگران انتقاد کنیم.

تشکیل اجلاس سران احزاب مخالف رژیم پاکستان در کراچی

پاکستان- یونایتدپرس- سخنگوی یکی از احزاب پاکستان گفت رهبران احزاب مهم سیاسی پاکستان که از سال ۱۹۷۹ غیرقانونی اعلام شده‌اند این‌هفته در کراچی گردهم میآیند تا طرق مختلف برقراری مجدد دمکراسی در پاکستان را موردبحث قرار دهند.

دعوت به این گردهمآیی که قرار است سه‌شنبه انجام شود از جانب همسر اصغرخان رهبر حزب طریق استقلال بعمل آمده است.

پس از مهرماه سال قبل که رژیم نظامی محمد ضیاءالحق احزاب سیاسی و فعالیت آنها را ممنوع اعلام کرد تشکیل اجلاس مذکور سران احزاب غیرعادی بنظر میآید.

ناظران در اسلام‌آباد به این دلیل که دیگر از نظر قانونی حزبی در پاکستان وجود ندارد نمی‌توانند پیش‌بینی کنند که آیا دولت این اجلاس کراچی را بعنوان یک عمل سیاسی درنظر خواهد گرفت یا نه منابع سیاسی اظهار داشتند نصرت بوتو بیوه ذوالفقار علی‌بوتو نخست‌وزیر پیشین پاکستان که به اتهام درگیری درقتلی در فروردین‌گذشته اعدام شد. نیز به این اجلاس دعوت شده است.

نصرت‌بوتو دعوت همکاری با بیشتر این گروهها، منجمله دعوت اجلاس فردا را نپذیرفته زیرا معتقد است دست رهبران این‌احزاب برخون همسرش آلوده میباشد.

موافقت حافظ اسد با اتحاد لیبی و سوریه

دمشق - آسوشیتدپرس - دولت سوریه اعلام کرد برزیدنت حافظ اسد رئیس‌جمهوری کشور در تلاش دیگری برای تحکیم مواضع دفاعی اعراب علیه نیروهای رژیم اشغالگر قدس با متحد شدن کشورهای سوریه و لیبی موافقت کرد.

موافقت اسد دقایقی بعد از آنکه سرهنگ معمر قذافی طی سخنانی خواستار آن اتحاد شده بود با ارسال تلگرامی بوی اعلام شد. بگفته منابع آنها انتظار دارند که قذافی بزودی از سوریه دیدن کند.

اسد در تلگرام خود خطاب به قذافی که از رادیو دمشق پخش شد گفته است که مردم سوریه و من از درخواست اتحاد سوریه و لیبی عمیقا" بوجد آمدیم.

ما در جاده اتحاد ایستاده‌ایم ما دست خود را بسوی شما دراز میکنیم تا برای رسیدن باین هدف کار را شروع کنیم.

دولت اندونزی با گشایش دفتر نمایندگی سازمان آزادیبخش فلسطین مخالفت کرد

جاکارتا - خبرگزاری فرانسه - دولت اندونزی دیروز با درخواست گشایش دفتر نمایندگی سازمان آزادیبخش فلسطین در جاکارتا مخالفت کرد.

ژنرال ماردان پانگابین سرپرست وزارت خارجه اندونزی دیروز پس از دیدار با سوهارتو رئیس‌جمهور در گفتگوئی با خبرنگاران اظهار داشت هنوز وقت آن نرسیده است که با درخواست سازمان آزادیبخش فلسطین برای گشایش دفتر در این کشور موافقت شود.

ژنرال پانگابین گفت به سفارتخانه‌ها و کنسولگری‌های اندونزی در خارج توصیه شده است که در جهت منافع و مبارزان سازمان آزادیبخش فلسطین عمل کنند.

وی تاکید کرد که اندونزی کاملا از مبارزات بحق ملت فلسطین برعلیه رژیم اشغالگر قدس حمایت میکند.

منابع مطلع معتقدند پرزیدنت سوهارتو در جهت منافع غرب عمل میکند و به هیچ لحاظ مایل نیست دست به اقداماتی بزند که منافع غرب را به مخاطره افکند.

اشرف پهلوی: دیر یا زود رژیم ایران شاهنشاهی میشود!

پاریس - خبرگزاری فرانسه - اشرف خواهر دوقلوی شاه معدوم هنوز امید خود را برای برقراری نظامی شاهنشاهی در ایران از دست نداده است.

وی طی مصاحبه‌ای با تلویزیون کانال یک فرانسه گفته است ایران کشوری است که هزاران سال رژیم سلطنتی را شناخته و رژیم دیگری درخور این کشور نیست پس دیر یا زود ایران شاهنشاهی میشود.

او همچنین گفته است که بخاطر انتقام تحریک نشده است بلکه فقط خشمگین است زیر اتخت و تاج را به این دلیل که نخواسته‌اند کسی کشته شود از دست داده‌اند و حالا نمی‌توانند ببینند که ایرانیان کشته میشوند.

خبرگزاری فرانسه می‌افزاید اشرف که کتاب خاطراتش تحت عنوان "چهره‌ها در آینه" در فرانسه چاپ شده بالاخره نتیجه میگیرد که رژیم برادرش بسیار مهربان بوده است!

درگیری تجزیه‌طلبان ترکیه با نیروهای دولتی

آنکارا - خبرگزاری فرانسه - براساس گزارش‌های رسیده جدائی‌طلبان ترکیه برای دومین روز سوالی برروی سربازان دولتی در نزدیکی حلوان واقع در جنوب‌شرقی ترکیه آتش‌گشودند. روزگذشته یک استوار ارتش ترکیه بهنگام بازگشت ازماموریت تحقیقاتی پیرامون اعضای گروه افراطی اپوکو ترکیه را داشت بقتل رسید. این گروه روز قبل از آن سه‌سرباز ارتش را بقتل رسانده بودند.

ضمنا طی بیست و چهارساعت گذشته در جریان اغتشاشهای سیاسی ۱۰تن کشته شدند که چهار مورد آن در پایتخت کشور اتفاق افتاد.

برقراری مجدد مجازاتهای سیاسی در لیبریا

مونروویا - خبرگزاری فرانسه - طبق گزارش خبرگزاری لیبریا رئیس دولت این کشوراعلام کرده است که از این‌پس برای متهمین سیاسی مجازات درنظر گرفته میشود. وی که برای عده‌ای از دانشجویان سخنرانی میکرد گفت که هرعمل ضدانقلابی که سدراه پیشرفت لیبریا شود باعث مجازات فوری خواهد بود.

لازم به یادآوری است که بنا به درخواست مردم لیبریا و جوامع بین‌المللی شورای خلق این کشور تصمیم گرفته بود که به مجازاتهای سیاسی خاتمه دهد ولی‌اکنون دولت این کشور تحت عنوان درهم شکستن قدرت دشمنان مردم برقراری مجدد مجازات را ضروری دانسته است.

اخبار کوتاه جهان

مرگ یک فلسطینی درزندان صهیونیستها

امان - خبرگزاری فرانسه: طبق اطلاع واصله از منابع موثق یک فلسطینی زندانی در زندان فلسطین اشغالی جان سپرده است.

بگزارش خبرگزاری فرانسه وی یکی از زندانیانی بوده که در اعتصاب غذا بسر میبرده است و مرگ این فلسطینی احتمالا" سبب بروز اعتصاباتی در سرزمین‌های اشغالی خواهد شد.

اعدام یک جاسوس بدست چریکهای فلسطینی

بیروت - آسوشیتدپرس: به نقل از خبرگزاری فلسطینی وفا جوخه اعدام چریکها یک فلسطینی را به اتهام جاسوسی برای دولت اشغالی قدس تیرباران کرد. براساس این‌گزارش محمد رجب با اسم مستعار البیروتی در یک دادگاه فلسطینی محکوم به مرگ شد این اعدام در نقطه نامعلومی در جنوب لبنان و در حضور تعداد زیادی از آوارگان چریکها و مقامات فلسطینی انجام‌شد.

اظهارات قذافی دریازدهمین سالگرد انقلاب لیبی

لیبی - آسوشیتدپرس: بر اساس گزارشات واصله معمرالقذافی رهبر لیبی از مردم این کشور خواسته است تا با سوریه متحد شوند. وی تاکید کرده به عنوان یک چریک فلسطینی علیه دولت اشغالگر فلسطین نام‌نویسی خواهد کرد.

وی این سخنان را درگردهم‌آئی ۵۰۰۰۰ نفری به مناسبت یازدهمین سالگرد انقلاب لیبی ایراد کرد.

لازم به تذکر است قذافی طبق طرح حکومتی خود به دلیل اتکاء قدرت مردم قانونا" حق تصمیم‌گیری پیرامون اتحاد با سوریه را ندارد. در این سخنرانی که بصورت زنده در تلویزیون سوریه نیز پخش شد قذافی مقاومت سوریه را در برابر تهاجمات صهیونیسم ستود. وی همچنین اظهار داشت آمریکا آماده است تا علیه هر کشور تولیدکننده نفت برای دست‌رسی به‌منافع نفتی به‌جنگ بپردازد.

تغییر موضع موشه‌دایان درمورد سرزمینهای اشغالی

هامبورگ - خبرگزاری فرانسه: موشه‌دایان وزیرخارجه پیشین رژیم اشغالگر قدس روز گذشته در هامبورگ اظهار عقیده کرد کشورش باید به اشغال بخشی‌اردن اشغالی و نوار غزه پایان دهد و بیش‌از این حکومت خود را بر اعراب تحمیل نکند. وی که در یک مصاحبه با روزنامه پر تیراژ بیلد ساینتنگ شرکت کرده بود اضافه کرد ما باید هرچه زودتر نیروهای مسلح و پلیس خود را از این سرزمینها بیرون ببریم و تنها نیروهای دفاعی و مرزی خود را در مرزها نگاه‌داریم تا فلسطینی‌ها بتوانند خود در مورد سرنوشت‌شان تصمیم بگیرند و برای خود قانون تدوین کنند.

دایان انتقال نخست‌وزیری کشورش به بیت‌المقدس را عملی ناخوشایند خواند.

ملاقات روسای جمهوری یمن‌شمالی و جنوبی

صنعا - خبرگزاری آسوشیتدپرس: بر اساس گزارشات واصله علی‌ناصر محمد رئیس‌جمهور یمن جنوبی برای انجام مذاکراتی با علی‌عبدالله صالح رئیس جمهور یمن شمالی وارد طایز شد.

در این سفر عبدالله خماری وزیر کشور برای امورکابینه و صالح ابوبکر هاون وزیر دفاع و فرمانده نیروهای مسلح یمن جنوبی و دیگر مقامات عالیرتبه این کشور ناصر محمد را همراهی کرده‌اند.

بر اساس این گزارش علی‌عبدالله صالح و دیگر مقامات یمن شمالی در طایز از ناصر محمد استقبال کرده‌اند.

لازم به یادآوری است که مذاکرات دویمن بر مبنای قرارداد است که بدنبال برخورد نظامی این دو کشور در سال ۱۹۷۹ بسته شد.

بنا براظهارات علی‌ناصر محمد ملاقات وی با صالح قدمی تازه در ادامه تلاشهای دوستانه دو کشور برای برقراری وحدت یمن میباشد.

دیدار سادات با ازروایزمن

اسکندریه - خبرگزاری فرانسه: طبق اطلاع واصله از پایتخت مصر انورالسادات رئیس‌جمهور مصر با ازد وایزمن وزیر دفاع سابق رژیم اشغالگر قدس در اسکندریه ملاقات کرد.

در این ملاقات وزیر دفاع و وزیر امورخارجه مصر نیز شرکت داشتند خبرگزاری فرانسه می‌افزاید که روز گذشته وایزمن بدعوت وزیر امورخارجه مصر برای یک دیدار هفت روزه وارد مصر شده‌است.

تکذیب مذاکره دولت فیلیپین با مسلمانان "مورو"

جاکارتا خبرگزاری فرانسه: یک سخنگوی دولت اندونزی خبر تشکیل جلسه مابین نمایندگان دولت فیلی‌پین و اعضاء جبهه آزادی بخش ملی مورو در جاکارتا را تکذیب کرد.

لازم بیادآوری است که قبلا" فردیناند مارکوس رئیس‌جمهور فیلی‌پین اعلام‌کرده‌بود برای پیدا کردن راه‌حلی مبنی بر پایان بخشیدن به مبارزات مسلمانان درجنوب این کشور مذاکراتی با اعضاء مورو در جاکارتا صورت خواهد گرفت.

آغاز مانورهای مشترک آمریکا و یونان

آتن - خبرگزاری تاس: براساس گزارشات واصله مانورهائی با نام مستعار زئوس ۸۰ در شمال یونان آغاز شد.

طبق این گزارش واحدهای چترباز آمریکا و نیروهای مسلح یونان مشترکا در این مانورها شرکت میکنند.

بنابر اطلاعیه وزارت دفاع‌ملی یونان منظور از این مانورها که به مدت سه هفته ادامه خواهند داشت ارزیابی و بدست‌آوردن اطلاعات جدید پیرامون امکانات تاکتیکی و تکنیکی سلاحهای‌جدید کشور یونان میباشد.

به نظر میرسد هدف این مانورها بازگرداندن دولت یونان به پیمان ناتو پس از کناره‌گیری این کشور در سال ۱۹۷۴ باشد.

محکومیت ۳ دانشجوی ایرانی در لندن

براساس گزارشات واصله روز دوشنبه سه دانشجوی ایرانی توسط دادگاه لندن به اتهام شرکت در تظاهرات در مقابل سفارت آمریکا به زندان محکوم شدند براساس این گزارش یکی از دانشجویان به اتهام ضرب وجرح پلیس محکوم به سه ماه زندان ومشمول پیشنهاد برای اخراج همچنین دوتن دیگر به اتهام مسدود کردن راه‌پلیس به ۱۴ روز زندان محکوم شدند. و نیز یکی دیگر از دانشجویان که از حضور در دادگاه خودداری کرده بود با رای دادگاه از روز دوشنبه تا تاریخ ۲۳ مهرماه در بازداشت بسر خواهد برد.

تبدیل سفارتخانه‌های لیبی به "دفاتر برادری"

خبرگزاری فرانسه: سرهنگ قذافی طی یک سخنرانی بمناسبت یازدهمین سالگرد انقلاب لیبی در رادیو تریپولی از کمیته‌های انقلاب آن کشور خواست که به سفارت خانه‌های لیبی در کشورهای عربی رفته وآنها را تبدیل به دفاتر برادری کنند.

لازم به یادآوری است که سال‌گذشته سفارت خانه‌های لیبی در لندن، واشینگتن، بن، مادرید و رم بعداز سخنرانی قذافی تبدیل به دفاتر خلق شدند. چند ماه پیش نیز این عمل در مورد سفارتخانه‌های لیبی در وین، بروکسل و آنکارا صورت گرفت.

برای رسیدن به استقلال کامل فلسطین

عرفات نظارت موقت ۳ تا ۶ ماهه سازمان ملل بر فلسطین را پذیرفت

بیروت - اسوشیتدپرس - یاسرعرفات رهبر سازمان آزادیبخش فلسطین اظهار داشت پیش از تاسیس کشور فلسطین وی آماده است نظارت سازمان ملل را برفلسطین به مدت ۳ تا ۶ ماه قبول کند.

عرفات که درمصاحبه‌ای با روزنامه فرانسوی زبان گوریان لوژور چاپ بیروت گفت پیش از تشکیل کشور فلسطین برای اجتناب از مشکلات ناشی‌از دوره انتقالی و درگیری‌مستقیم با رژیم اشغالگر قدس حاضر است نظارت سازمان ملل را قبول کند.

عرفات مشخص نکرده است که کشور فلسطین درکجا تاسیس میشود لکن سازمان آزادیبخش قبلا" بارها اعلام داشته بود که حاضر است در سرزمینهائی که از اشغال نیروهای اسرائیلی رژیم‌اشغالگر قدس خارج شود به تاسیس کشور فلسطین مبادرت ورزد.

عرفات دراین مصاحبه گفته است در نوارغزه که پس ازجنگ ۱۹۶۷ بتصرف رژیم اشغالگر قدس درآمد علاوه‌برنیم‌میلیون ساکنان آن میتوان تعداد نامحدودی فلسطینی را اسکان داد.

عرفات ضمن ستایش از نقشی که اروپا برای یافتن راه‌حل مناقشه درخاورمیانه بعهده گرفته است اظهارداشت چندان درمورد این تلاشها خوش‌بین نیست چرا که بازار مشترک اروپا تنها قادر به صدوربیانیه است و عمل مثبتی نمیتواند انجام دهد وعلت آنهم مخالفت واشنگتن به انجام هرگونه ابتکاری از سوی اروپا است رهبر فلسطین با اشاره به‌خطاهائی که دولت کارتر در رقضاوت‌های خود داشته است گفت پس از تصویب قطعنامه ۲۴۲ شورای امنیت ما بطورجدی قصدمذاکره با آمریکا را داشتیم ولی آمریکا از ما میخواست که دردرجه‌اول اسرائیل را برسمیت بشناسیم.

امید من به بینش توحیدی است که در جوانان جا بیفتد و تجربه هجده‌ماهه برای او درس عبرتی شده باشد و بدنبال روشهائی که حتی در صورت موفقیت تبدیل انقلاب به ضد انقلاب است، نرود.

۱۴

بیم‌ها و امیدها

س ـ چه راه‌حلهائی برای خارج‌شدن ازاین وضعیت که تشریح‌کردید پیشنهاد میکنید؟

ج ـ راه‌حل‌ها همین‌هائی است که عمل میکنیم. یکی توضیح است که در هر فرصتی در این شهر و آن شهر برای مردم مسائل را توضیح میدهم و تشریح میکنم با اینحال در این مسافرتهائی که دارم از کل ۱۸ساعت یا بیشتر که به رتق و فتق امورمی‌پردازم شاید یکساعت را به این کار اختصاص می‌دهم ولی خوب آنها که می‌خواهند هیچ حرفی زده نشود چون نظام باید حفظ شود و این حرفها خلاف ادامه‌آن‌نظام‌است، میگویندکه رئیس‌جمهوری در این سفرها چه میکند؟ یک قدری حرف میزند و بعد برمیگردد و البته چون‌وسایل تبلیغاتی هم وظیفه خود نمیدانند که دنبال ما برونده و ببینند چه‌کارهائی انجام گرفته است این‌مسئله بهمین صورت باقی می‌ماند.

البته یکی از عوامل اصلی‌مسافرتهای من اینست‌که جو وحدتی‌که در جامعه وجود دارد از بین نرود و مردم خیال نکنند که بحال خود رها شده‌اند. و توجهی نیست و ضد انقلاب فرصت نکند که در این نقطه دورافتاده وآن نقطه

تغییر اساسی یعنی تغییر روابطی که بنیاد جامعه را می‌سازد و زور، و قوه تولید میکند. وقتی این قوه‌ها نزدیک نهادهائی متمرکز شوند این همان چیزیست که باید تغییرش داد... و این شدنی نیست مگر این که قانون به اجرا در بیاید به حکم یک گروه.

کانون فتنه و فساد درست کند. اگر بگوئیم که تنها همین کارراماکرده‌ایم برای حفظ امنیت عمومی کشور، کار عظیمی است اماکاری که میشود بنظر من‌ازاین مهمتر است. در همین مسافرتی که به خراسان جنوبی داشتم اگر بخواهی واقع را یعنی آن بازتاب‌مردم‌رانسبت به رئیس‌جمهوری، جمهوری اسلامی وصف کنی عین اینست که در کویر امواج طوفانی دریا بوجود آمده باشد. حال اگر بگوئیم این حالت‌مردم‌احساسی‌است‌وعمقی‌ندارد، و یا اینکه بپذیریم که همین وجدان عمومی جامعه است که هرجامعه‌ای که وجدان عمومی دارد، نگران است و این احساس در مردمی که من می‌بینم‌هست که این آدمی که من هستم در این نگرانی با او شریکم و عینا مثل احساس همبستگی کسانی که حس کرده باشند عزیزشان‌ساعتی دیگر خواهد مرد و باهم بخواهند کوشش کنند که او نمیرد، میباشد. منهم با آنها اینطور برخورد میکنم و سعی میکنم آگاهی بدهم و آگاهی بگیرم که چه کنیم که‌این بیمار از دست‌نرود شما فکر میکنید اولین چیزی که در ورود به یک منطقه توجه مرا جلب میکند چیست؟

اولین‌مسئله‌ای که من میروم در نخش که بفهمم اینست که آیا این نهادها اعم از قدیم وجدید آیانهادهائی برای کنترل‌مردم‌هستندکه‌متاسفانه‌در این حالت حتما ضدانقلاب درآنجاخیلی‌جاخوش‌کرده است و یا مردم‌اند که حاکم‌اند؟ متاسفانه‌دیده شده که شق دوم خیلی ضعیف شده است. این برمیگردد به همان خطری که در آغاز اشاره‌کردم. پس اولین مسئولیت من اینست که خود مردم را آگاه کنم و به آنها بگویم که میدان را رها نکنند تا در آنها روحیه تولید، ابتکار و مبارزه‌تقویت بشود و بوجود بیاید، چیزی که متاسفانه در دستگاههای تبلیغی ما یاناآگاه که غالبا جوانندو میشودگفت‌بلحاظ بی‌اطلاعیشان است والا دلشان می‌خواهد که انقلابی باشند ـ و یاآگاه یعنی کسانی که می‌خواهند قدرت جدیدی "تاج افتاده" رابردارد و بر سر گذارد. نمیدانم شنیده‌اید که ناپلئون گفته بود، تاجی زمین افتاده است باید یکی پیدا شود و آنرا بردارد وآن کس من هستم. جالا خیلی‌ها هم میگویند که "تاجی" افتاده باید کسی پیدا شود و آنرا بردارد و بسر بگذارد عده‌ای هم آگاهانه دارند این را تبلیغ میکنند. برای‌اینکه این تاج به یک سری گذاشته شود باید روحیه تولید وابتکار در توده مردم بوجود نیاید، وقتی در مردم این روحیه بوجود نیامد تبدیل میشوند به تقاضاکننده‌و دائم میگویند "دولت‌بما مدرسه‌بده، دولت بما گوشت‌بده، دولت بما نان بده، دولت، دولت، دولت" و بتدریج دولت را بعنوان یک قیمی که همه‌چیز را باید باین "صغیر"بدهد میشناسد. وقتی اینطوری شد خوب دیگر "تقاضاکننده" که نمیتواند زبانش را زیادی دراز کند، باو میگویند اگرتو می‌خواهی من اینها را بتو بدهم، باید ازاین نص تبعیت بکنی‌که‌میشود نظام سابق، تمام‌شد ورفت. نظام سابق هم همین فرهنگ‌را داشت، میگفت همه‌چیز اعلیحضرت، هرکاری اعلیحضرت، هرکاری می‌خواهید از دولت و اینرا تبلیغ میکرد. تمام‌فرهنگ تبلیغاتی رژیم سابق فرهنگ مصرف بود و با این فرهنگ‌مصرف جامعه را خو داده بود به پیروی‌وتبعیت، نه به‌ابتکار و خلاقیت. پس ما وظیفه‌داریم که این کار دوم یعنی کار روی زمینه ذهنی یا باصطلاح ایجاد روحیه تولید و ابتکار در توده مردم را قوت ببخشیم

بعد از آن‌میپردازیم به نیروهای جوان که‌یادر نهادها گرد آمده‌اند یا از آنها سرخورده وبیرون‌رفته‌اند که شاید اینهامحتوی اصلی پیام مارا نفهمند. چون من فکر میکنم در این نهادها دو جریان دارد شکل میگیرد، یکی جریان بوروکراتیک‌و دیوانسالاری که طبیعتا سازمانی کردن "یانهادی" کردن نهادها این را ایجاب میکند. اشخاصی که‌دفترو دستک بدستشان است و باصطلاح سازمان میدهند که اینها خواهی‌نخواهی حاکم میشوند. حاکم که شدند با قدرت‌های دیگر منطقه شهروروستا و بطور کلی کشور شروع به‌مبادلات‌قدرت‌وباصطلاح "بده‌بستان" میکنند. اگر توده‌ای که در این‌جا دارد عمل میکند آگاه نباشد نمیتواند مفهوم این پیام رابفهمد میگوید دیدی رئیس‌جمهور به این نهاد حمله کرد؟ این همان خط بازرگان است. نمیگوید که به نهاد حمله کرد اما نه در خط بازرگان، بلکه برای‌آزاد کردن تو که "نهاد" نشوی و حرکت بمانی و عامل تغییرات اساسی بشوی گرفتن یکنفر در اینجا و زدن یکنفر در آنجا را نمیتوان تغییر اساسی نامید.

تغییر اساسی یعنی روابطی که بنیاد جامعه را می‌سازد وزوروقوه‌تولیدمی‌کند. وقتی‌این‌قوه‌هانزدیک‌نهادهائی‌متمرکز شوند، این همان چیزی است که‌باید تغییرش داد والافرقی نمیکند که یک خان گردن‌کلفتی پیدا شود و خانهای دیگر را بگیرد. این چیزی را عوض نمیکند. فرض‌کنید که شما ده خان را گرفتید خوب‌بگویند خودشما چه‌کسی هستی؟ آیا خودشما قدرت مسلط منطقه میشوی یا نمیشوی؟ وقتی شدی تاکی وسوسه‌های قدرت شمار ا بخود نمی‌خواهند؟ و چقدر می‌توانی مقاومت بکنی؟ خوب وقتی که جاافتادی میشوی خان جدید!

ما میخواهیم آن خان حذف بشود بدون اینکه تو خان بشوی و این شدنی نیست مگراینکه قانون به اجرا در بیاید و نه حکم یک گروه این اموری است که ما باید بمردم توضیح بدهیم و این روشی است که برای اینکار داریم.

س ـ امیدها

ج ـ من نظریه موازنه‌عدمی را که توضیح دادم باین معنی میدانستم که تمامی مردم برضد گروههای داخلی و خارجی هستند. درطول این ۱۸ ماه انقلاب ضربات زیادی به انقلاب وارد شده است. یکی از این ضربه‌ها تثبیت این گروههای حاکم است و امروز آمده‌اند بمن میگویند "توبیا و برو با آنها بجنگ". البته این جنگ هم بخاطر از بین رفتن آنها نیست، بلکه به قصد تضعیف من پیشنهاد می‌شود وگرنه این جنگ جنگی است که من با تمام وجود طالب آن هستم. یعنی جنگ با گروههای حاکم. در این موردهم مثالهای زیادی هست. مثلا درسیستان و بلوچستان توده مردم آمادگی داشتند که منهای "خان" زندگی کنند با وجود اینکه خان درآنجا مفهوم خان در دیگر نقاط را

ـ آنهائی که روزنامه‌ها را وسیله ترس و ترور کرده‌اند بزرگترین خائنان به این جمهوری هستند.

ندارد و جزئی از مجموعه نظام اجتماعی آنهاست و با فرهنگ و مذهب آنان نیز آغشته است و با پیوندهای اجتماعی‌هم همراه است. اما توده مردمی که‌رنج میکشیدند دلشان می‌خواست از آنها خلاص شوند. سیاست حاکم هم این بود که از راه تثبت خان امنیت را در منطقه حفظ کنند و رفتند روی این خط که به آنها اسلحه بدهند، از امام عفو بگیرند و امکانات دراختیارشان بگذارند و هم‌آنهائی که ترس و وحشت داشتند موقعیت خود را تحکیم کردند و در آن نظام اجتماعی مجددا تثبیت شدند و افراد که دیدند اینطوری است، دلیلی نمیدیدند با آنها دربیفتند و زندگی خودشان را برباد بدهند، پشت آنها قرار گرفته‌اند و ما در مقابل آنها قرار گرفته‌ایم و دارند همان نیروها را درمقابل ما بکار میگیرند.

پس یک امیدی بود درآغاز که به یک یاس تبدیل شد بااین رویه و حالا مائیم و مقابله با این‌قضیه. اگر بخواهیم این مشکل را بطریق‌معمول یعنی اعمال قوه حل‌کنیم. ناچار در آخر به سازش می‌انجامد و سازش موجب میشود که نوعی از نظام خانی برگردد و ناگزیر باید بدنبال روشی که در انقلاب بکاربردیم، برویم و آنچه را که تابحال نکرده‌ایم بکنیم و توده مردم راآماده کنیم که بداند بدون‌اینکه برای رفع احتیاجاتش از طریق خان عمل کند، احتیاجاتش را از دستگاه حکومت جمهوری تامین بکند. پس این مثال بیانگر اینست که ۱۸ ماه این راه طی شده است و حالا وقتی ما میگوئیم "آقا اینطوری درنیفت"، این نباید باین نحو تلقی شود که ما می‌خواهیم همان روش را ادامه دهیم‌بلکه، باید اینطور تلقی شود که ماسیاست جدیدی داریم که از طریق آن این مسئله را پیش ازآنکه غیرقابل حل بشود حل کنیم.

پس امیدمن به بینش توحیدی است که در جوانان ما جا بیفتدو تجربه ۱۸ ماهه برای او درس عبرتی شده باشد و بدنبال روشهائی که حتی در صورت موفقیت تبدیل انقلاب به ضدانقلاب است، نرود چون وقتی ما گروههای مسلحی سازمان دادیم و انداختیم بجان آن گروهها انداختیم و موفق هم شدیم تازه میشود حاکمیت از بالا وسیله یک سازمان برتوده مردم. در زمینه فرهنگی هم میتوان گفت که تمام یاس فرهنگی جامعه‌هائی مثل ما نتیجه حاکمیت استبداد سیاهی است که " ترس از فکرکردن" را بوجود آورده بود و موجب شده بود که جامعه ما از نظر تولید فکری عقیم شده بود واین اثر گذاشته بود. برتولید اقتصادی و تمایل به تولید راکاهش داده بود. بهترین نمونه‌هایش همین نواحی سیستان‌و بلوچستان و کردستان و خوزستان است که میل به تولید نزد گروههائی که مورد فشار هستند کاهش پذیرفته است و فعالیت اقتصادی به یک نوع فعالیت سیاسی تبدیل میشود و همانطوریکه برای کسب قدرت زدوبند میکند همانطورهم قاچاق میکند. این یکی از بیم‌هائی است که دارد در جمهوری قوت میگیرد.

اینکه میبینیدمردم میگویند انحصارطلبی یک حزب هست‌و انحصار را زیاد تکرار میکنند بازتاب مردم درنتیجه همین ترسی است که در مردم بوجود آمده و نتیجه از استیلای برفکر جامعه است که درنهایت امکان تفکر در جامعه از بین برود. که این برای یک جامعه زیرسلطه بزرگترین خطراست. چون اگر میل به ابتکار مرد، میل به تولید هم میمیرد و ما خواهی نخواهی بزیر سلطه میرویم. امام فرموده‌اند که ما باید روزه‌سیاسی بگیریم که صحیح است، اما روزه‌گرفتن باین معنی نیست که‌ما با محرومیت‌ها مبارزه نکنیم و برعکس معنی آن اینست که از یکسو مصرف راکم کنیم تا بتوانیم از سوی دیگرتولید را افزایش دهیم. چون همه میدانیم محرومیت‌های ما درحدی است که روزه گرفتن یعنی مرگ. و ما مردم سیری نیستیم که بگوئیم مدتی کمتر بخوریم. در این نقاط مختلفی که من رفتم و دیدم، محرومیت‌بغایت است وتامیل به ابتکار رابزنیانگزیم نمیتوانیم به آینده‌ایران امیدی داشته باشیم.

پس میشود گفت که دومین عنصر امید را میشود در آن بخشی از جوانان که بهرترتیب می‌خواهد از این میل به ابتکار دفاع کند دید. او حاضر است خطرهای این امر را هم بپذیرد و با سانسور می‌جنگد. اینهمه که من ایستادگی کردم برای بحث‌آزاد چندنوبت بصورت موج جلوآمد، اما کسانی که‌می‌خواهند از طریق‌سانسور و استبدادفکری دوباره همان حالت‌عقیم‌کردن فکرها را بوجود بیاورند جلو این برنامه را گرفتند. درحالیکه بحث‌آزاد مهمتر از این است که ببینیم چه‌کسی حق‌دارد و چه‌کسی ندارد، مهم این است که ترس از فکرکردن را بریزیم. نه تنهاترس سیاسی مثل دادگاه گرفتاری و ضرب وشتم و محکومیت، بلکه ترس حقارتی که در جامعه ما انسان بدان گرفتار شده است که اجازه فکرکردن رابه او نمیدهد و خودش سانسورچی خودش شده است. وقتی جوانی دید با رئیس‌جمهوری ۵ ساعت نشسته است و دارد بحث میکند، بلکه این تمایل در او بوجودبیاید که " خودش" فکر کند و از آن تقلید کورکورانه از غرب خودش را رها بکند. این است آن‌هدفی که ما در جستجویش بودیم و برای زنده‌کردن آن بخشی از سخنرانیها، نوشته‌ها و حتی درس تلویزیونی را بآن اختصاص داده‌ایم.

همین نترسیدن این نسل از فکرکردن عامل امید من است. اینکه نترسد و سختیهای آنرا بپذیرد همچنانکه سختیهای انقلاب را قبول کرد و هیچوقت تسلیم چماقهای تکفیری که بالا رفته است نشود. من باید در اینجا بگویم، آنهائی که روزنامه‌ها را وسیله ترس و ترور کرده‌اند هرکه هستند بزرگترین خائنان به این جمهوری هستند، من اینرا با صراحت و روشنی میگویم، مسئله فحش‌دادن و بدوبیراه گفتن از نظر اخلاق سیاسی مسئله مهمی است اما خصوصا آنها که نرس از تفکر سیاسی را بوجود میآورند وچماق به هوا میبرند. دراین راه نقش دارند. حتی همین حرفها را هم که بزنی میگویند طرف لیبرال است و میگوید چرا می‌گویی باید مردم فکر کنند. خیال می‌کند که لیبرالیسم یعنی اینکه بگذاری مردم فکرکنند، در حالیکه نمیداند در لیبرالیسم اتفاقا دایره تفکر محدود است و فقط در اسلام است که دامنه تفکر نامحدود است. چون انسان در رابطه با خدا فکر میکند و فکر او قاعدتا هیچ محدود کننده‌ای نباید داشته باشد.

سومین عامل امید، جو یگانهٔ جامعه ماست که علیرغم

درصفحه۶

ـ سومین عامل امید جو یگانه جامعه ماست که... متن‌جامعه از جنگ قدوتی که وجود دارد می‌گریزد... روحیه نفاق و اختلاف را نمیخواهد... این احساساتی که در برخورد با امام و در برخورد با رئیس‌جمهور از خود نشان میدهد، مسئله شخص نیست، جامعه میل خودش را به وحدت، همان وحدتی که در اسلام جسته بود، دنبال میکند که... باید درعین حفظ وحدت آگاه هم بشود.

" ایسم و ملت‌گرائی بعضی این که مافوق دیگرانیم و یا اول ما این هستیم و بعد بعقیده شناخته میشویم، این باطل است... انسان اول در وجه‌عقیده شناخته میشود، هویت آدم را فرهنگ او تشکیل میدهد وفرهنگ آدم بنیادش بر بینش اوست... هویت‌یک ملتی به تعبیر قرآنی هم صریح بیان‌شده... اینست که ایرانیت در اسلامیت معنی ومفهوم پیدا میکند نه خارج آن.

همین نترسیدن این نسل از فکرکردن عامل امید من است.

تمام این تلاشها و کوششهائی که برای این گروه یا آن گروه قدرت را قبضه کند بعمل میآید، خود را حفظ میکند. متن جامعه از جنگ قدرتی که وجود دارد میگریزد و می‌ایستد و این روحیه نفاق و اختلاف و برخورد را نمی‌خواهد و می‌خواهد وحدت خودش را حفظ بکند. این احساساتی که در برخورد با امام و در برخورد با رئیس‌جمهوری از خودش نشان میدهد، مسئله شخص نیست، جامعه میل خودش را به وحدت، همان وحدتی که در اسلام جسته بود بیان میکند و این همان نیروئی است که به من امید فراوان و امکان مقاومت میدهد. والا هر روز می‌بینید که یک رشته مشکلات تازه هست و هر مسئله‌ای را حل میکنید دو تا مشکل برایش درست میکنند و بدتر از اول میشود و قاعدتا انسان باید مایوس بشود و رها کند. ولی آنچه که امید میدهد همین روحیه وحدت است، که معتقدم باید در عین حفظ وحدت آگاه هم بشود. از آنچه که میگذرد اطلاع‌داشته باشد.

بالاخره عامل دیگر امید ما اینست که آنچه در این ۱۸ ماه بصورت عمل درآمده، از بخش کوچکی از آن بعنوان اسلام میتوان دفاع کرد، اغلب هیچکس از آنچه که شده دفاع نمیکند و همه به این امید دارند که "اسلامی بشود". مثلا" دادگاههای ما اسلامی بشود. مثلا" یک مورد زنده دادگاه همدان شهر خود من است که یکنفر را در آنجا به اعدام محکوم کرده‌اند. پرونده‌اش برای رسیدگی مجدد به قم رفته است، در آنجا پرونده را دیده‌اند و یک حکمی صادر شده است که نه اموال این شخص قابل مصادره است و نه خودش اعدامی است. این حکم مثل اینکه در تاریخ ۱۱ ماه قبل صادر شده است ولی آنهائی که اصرار بر اعدام داشته‌اند در همدان حدس زده‌اند که قم تحت تاثیر واقع نخواهد شد و این حکم را ابطال خواهد کرد سه روز قبل از نظر دادن قم برخلاف قانون، برخلاف اسلام و برخلاف همه چیز طرف را اعدام کرده‌اند. خوب مشخص است که کسی که اینکار را کرده است قاتل است و خواهیم دید که

بحث آزاد مهمتر ازاین است‌که‌چه کسی حق دارد و چه کسی ندارد، مهم اینست که ترس از فکرکردن را بریزیم. نه تنها ترس سیاسی... بلکه ترس حقارت را.

در جمهوری اسلامی مجازات قاتل را درمورد او اجرا خواهند کرد یا نه؟ اگر شد که ما شکرخدا را بجا میآوریم و بقیه هم حساب دستشان میآید که یک حساب و کتابی در این جمهوری دارد بوجود میآید. چون اینست که امنیت‌میسازد اگر بشود کسی را محکوم کرد و بعد کشت و بعد معلوم بشود که اصلا" جرمی نداشته است و بعد هم کسی نگوید که کی گرفت و کی کشت؟ این جمهوری، جمهوری نخواهد شد، چون همانطوریکه قبلا" هم گفتم بی‌عدالتی را اول از مجازات طاغوتی‌ها شروع میکنند معلوم است که اگر از غیر طاغوتیان بخواهند شروع کنند یقه‌شان را میگیرند، ولی یواش یواش به مستضعفان میرسند. همین حالا ببینید چه کسانی مشتریان دائمی این دستگاهها هستند، آیا مستکبرانند؟ خیر غالبا" از توده مردم و کارگر و دهقان و از این گروهها هستند که بعد درو خواهند شد. پس ما اگر میخواهیم عدالت اجرا بشود باید همان اول کار بی‌عدالتی در محاکمه طاغوتیان محکم بایستیم و جلو آنرا بگیریم. اگرآنجا اجرا شد با بقیه هم خواهد شد. این معنی که اجرای قانون میتواند نظام اجتماعی را دگرگون کند همین است واله اعمال قوه باعث تثبیت نظام اجتماعی سابق خواهد شد.

پس اگر ما میل به عدالت و تغییرات اساسی را با هشیاری توام کنیم که مردم بعضی رفتارها را به اسلام نسبت ندهند، که البته کار بسیار مشکلی‌است خصوصا" وقتی که اینکارها از مصادر اسلامی صورت پذیرد. مشکل است که بمردم بگوئیم اینکارهائی که میبینید اسلامی نیست و کوششهای قدرت‌طلبانه‌ایست. اما باید این کار را در هر حال کرد، چون هم بیم‌ها و امیدها در همین مکتب است که اگر ما بگذاریم که اسلام بصورت یک رشتهٔ رفتارهائی شناخته بشود که الان انجام میدهند، این خطر هست که اعتقاد عمومی باین‌اسلام سست‌بشودکه‌این‌برای‌حال و آینده ما خطر بسیار بزرگی است.

امید ما باین است که حقانیت اسلام بر این رفتارها غلبه بکند و ما بتوانیم اسلام را بصورت یک نظام عرضه بکنیم. درحال حاضر بسیاری از مردم براساس مبانی که صددرصد با اسلام ناسازگار است حرفهائی میزنند، مثلا" میگوید که ما انقلاب اقتصادی‌نکرده‌ایم و خواسته‌ایم‌اسلام اجرا بشود و حال اینکه همانطور که گفتم، اسلام ابعاد سیاسی، اقتصادی، اجتماعی، فرهنگی ومعنوی دارد و این

«قلب» تاریخ!

دکتر مهدی ممکن

خفاشهائی که نام مصدق را شبانه از خیابان مصدق برمیدارند توجیهی ندارند جز اینکه وابسته بدار و دستهٔ رژیم پهلوی باشند

یکی از زیبائیهای دوران زندگی ما این است که کسی قدرت انکار حقایق را برای مدتهای طولانی ندارد و اگر در طول تاریخ ملتهای گذشته قلدرها و دیکتاتورها قادر بوده‌اند برای مدت‌های مدید حقایق را از نظر توده‌ها مخفی نگهدارند و حتی سالیان دراز ملتی را وادارند شخصیتی مثل علی علیه‌السلام را صاب و نفی نماید امروز دیگر امکان آن از بین رفته است چه پیشرفت وسائل ارتباط جمعی و دستگاههای ثبت و ضبط وجود کتابخانه‌های معتبر که مجهز به مخازن عظیم بایگانی و آرشیو مطبوعات و میکروفیلم میباشند و قدرت خواندن و نوشتن عمومی آنچنان امکانات را افزایش داده است که حتی برای هر فرد غیر متخصصی که بخواهد ماجراهای یکقرن اخیر را بررسی نماید که بر بشریت چه گذشته است حتی درحد جزئیات بسادگی ممکن میگردد از طرفی سرعت تحولات پی‌درپی در جوامع و تغییر سریع حکومت‌ها این فرصت را برای بشر بوجود آورده است که هر فرد قادر است در یک دوره زندگی طبیعی عمر، شخصا دو نوع سیستم اداره حکومت را چه در سرزمین خود وچه درسرزمین دیگران تجربه‌نموده جزئیات آنرا دریابد و قضاوت کندکه چه کسانی در مسیر هابیل گام برمیدارند و چه کسانی تبلور یافته ویژگیهای قابیل هستند. نمونه آنچه گفته شد در کشور اسلامی ایران خود مصداق داشته و دارد اگر تعداد کسانیکه تجربه انقلاب مشروطیت و نهضت ملی شدن نفت وانقلاب اسلامی ایران را در مدت زندگی خود دارند کم میباشند ولی آنها که نهضت ملی شدن نفت را برهبری دکتر مصدق و انقلاب شکوهمند اسلامی را به‌رهبری امام خمینی و در بین ایندو خودکامگی بیش از حد رژیم طاغوت را تجربه کرده‌اند زیاد هستند چه آنها که در جامعه ما در آستانه پنجاه سالگی قرار دارند از جزئیات دهه ۲۰ و دوران نخست‌وزیری دکتر مصدق آگاهی لازم را دارند و می‌دانند چه کسی خادم بوده وهست و چه کسی خیانت کرده و چه کسی فرصت‌طلبی نموده و اکنون تلاش میکنند تاریخ را قلب کنند این پنجاه سالگان هم می‌توانند تصویر صحیحی برای نسل جوانتر از نهضت ملی شدن نفت ترسیم کنند.

گفته شده است اگر طالب هستیدکه شخصی رابشناسید تحقیق کنید دوستان و دشمنانش چه کسانی هستند و این حالت در مورد هر حکومتی نیز مصداق دارد در حال حاضر اگر بخواهیم یک ارزیابی مختصر در مورد حقانیت انقلاب اسلامی ایران بکنیم کافی است فرمول فوق را معیار سنجش قرار دهیم.

دشمنان این انقلاب سرمایه‌داران و کمپانیهای آمریکائی- انگلیسی- آلمانی نیکسون - کسینجر- راکفلر اشرف‌پهلوی و دارودسته‌اش رسانه‌های گروهی صهیونیستی بین‌المللی، مطبوعات صهیونیستی چون تایم، نیوزویک - تایمز - واشنگتن پست و.. حکومت اسرائیل و سرسپردگانش سادات، صدام‌حسین و.. جهان‌خواران شرقی و از این قماشند و دوستانش ملتهای رنجدید وزجرکشیده‌ای چون فلسطین- الجزیره‌ونهضت‌های آزادیبخش و کشورهای غیرمتعهد مثل هندوستان و یوگسلاوی....

از صفحه ۵

بیم‌ها و امیدها

عالی ترین وجه انسانیت انسان عقیدهٔ او، بینش او، روش اوست، به این است که شناخته میشود، اگر آنرا از او گرفتند دیگر هویتی ندارد، این است که ایرانیت در اسلامیت معنی ومفهوم پیدا می کند نه خارج آن

بعد معنوی است که پایه‌اسلام را تشکیل میدهد. اما اگر شما آمدید و گفتید ما با اقتصاد کاری نداریم، سئوالی که مطرح میشود اینست که چطور با اقتصاد کاری نداری؟ این حرف خلاف اسلام است. چون اقتصاد هم باید اسلامی بشود، روابط اجتماعی هم باید اسلامی بشود، روش سیاسی هم باید اسلامی بشود، فرهنگ هم باید اسلامی بشود تا انسان بعنوان یک مادیتی رها در بیکران معنویت بتواند در این بیکران پیش برود، بشکفد و شکوفا بشود. اینست اسلام.

این کورمال رفتن‌ها و هرکسی یکجایش را گرفتن بقول مولوی یک تمایلی در مردم بوجود بیاورد که ببینیم کل این مجموعه چیست که یکی دست بگوش فیل میزند میگوید برگ است و دیگری دست به پای آن میزندو میگوید ستون است، شاید بفهمیم که این فیل است. من اینرا در بسیاری از جوانها می‌بینم که این سئوال برایشان مطرح شده که‌آنها که میگویند مکتب، مکتب این مکتب چیست؟ کجاست؟ کوشش ما در بیست سال تحقیق و تلاش برای این بود که اسلام را بصورت یک مکتب در ابعاد گوناگونش بیان کنیم و تا این تمایل حاکم نشود البته آنهائی که اطلاع ندارند که اسلام یک نظام است و این ابعاد را دارد ومیخواهند هم به اسم اسلام حکومت بکنند آسان تسلیم نمیشوند و همه مقاومتها را میکنند درحالیکه اشتباه میکنند و حتی اگر اینها بگذارند اسلام بصورت یک نظام عرضه بشود و بصورت یک برنامه‌ای به اجرا دربیاید بتدریج خودشان آگاهی‌هائی را که ندارند بدست میآورند و یک زندگی انسانی در یک جامعه اسلامی پیدا میکنند که بسیار زیباست و هیچ لذتی ندارد که انسان برود جهل‌های خود و با تعصب‌های خود بر دیگران حکومت بکند. همه زیبائی در این است که‌مغزهای ما این امکان را داشته باشد با یکدیگر ارتباط برقرار کند و برای این‌کار باید مغزها آگاهی داشته باشند.

امید دیگر من به تحرک جامعه جوان خودمان است اما باید توجه کرد که این تحرک همانقدر که امیدوار کننده است همانقدر هم خطرناک است، چون فکر جوان یکجا نمی‌ماند و مثل جیوه است و به سرعت موضع عوض میکند و هیچکس نباید فکر کند که ماهمه چیز را بدست آورده‌ایم وقتی فکر جوان امیدی ندید فورا" برای بدست آوردن امید جای خود را عوض میکند، که این یک بیم بزرگ و خطر بسیار بزرگی است چون مساوی با از دست دادن یک نسل برای مدتی‌که نمیدانیم تاچه وقت است، میباشد. ولی یک امیدهم هست وآن اینست که چون جوان است و سخت نشده است اگر بگذارند مامیتوانیم با بیان به شیوه سازنده و عمل در یک برنامه، این نسل‌را درخطی که همان خط اسلام است به پیش ببریم و الگوئی برای بشر درست کنیم از نظر من صدور انقلاب همین‌است.

وبالاخره بیم بزرگی است در کشور ما و این پراکندگی که آن‌را بصورت یک موزائیک درآورده است که ملات وحدت این مجموعهٔ پراکنده‌رهبری امام است ولی به علت وجودی خوداین‌ملات، تزلزل‌در اسلام و درنتیجه تزلزل در رهبری موجب میشود که پراکندگی تشدید شده و بصورت یک خطر مهلک وجدی در بیاید. این سفرهائی که من به نقاط مختلف میروم برای اینست که‌آن وجدان عمومی راآن شعور وآگاهی جمعی‌را به ضرورت دفاع از حیات خودمان و اسلام در اسلام‌زنده‌کنم از نظرمن هویت یک ملتی که به‌تعبیر قرآنی هم صریح بیان شده‌است، وقتی که میگوید- "ماشما را تقسیم کردیم به شعوب و قبایل برای اینکه شناخته بشوید" تا این حد یک امر واقعی است‌و هیچ قابل انکار نیست انکارش خطرناک هم هست به معنی "ایسم" و ملت‌گرائی به معنی اینکه ما فوق دیگرانیم و یا اول ما این هستیم و بعد به عقیده‌شناخته میشویم، این باطل است، بطلانش هم آشکار است: بدلیل اینکه عالیترین وجه انسانیت انسان عقیده او، بینش او، و روش‌اوست، به این است که شناخته میشود، اگر آنرا از او گرفتید دیگر هویتی ندارد چیزی نیست‌اینست‌که ایرانیت در اسلامیت معنی و مفهوم پیدا میکند نه خارج آن، بنابراین آن وجدان و شعور اجتماعی و فرهنگی است‌که به‌مردم ما باوجود این پراکندگی فرهنگی وحدت‌داده‌است که متن اصلی آن هم اسلام است این‌امید ماست به‌وحدت و استقلال کشورمان و این چیزی است‌که نباید نادانها باآن بازی کنند وبدون اطلاع از اینکه ایرانیت چیست و ملت‌گرائی درفرهنگ غربی چیست واینکه میان ایندو از زمین تا آسمان تفاوت هست اگر در بیان مدرس دقت کنید مفهوم ایرانیت همان میشود که من بیان کردم او میگفت "اگر کسی از مرز کشور ما وارد شدمن اورا میزنم بعد می‌بینم که ختنه شده است یا نشده که مشخص شوداو را چگونه باید دفن کنم". این ایرانیت است و ماحق استقلال داریم، اماحق سلطه‌جوئی بردیگران رانداریم، حق هم نداریم زیر سلطه دیگران برویم. این حق‌داشتن‌ها را اسلام به‌ما میگویدهیچ بینش دیگری اینرا نمیگوید، اگر گلیست باشی بتو میگوید حق‌داری بردیگران مسلط باشی درحالیکه براساس بینش ما ناسیونالیسم یعنی رابطه قوا و ماچنین چیزی رااصل نمی‌شماریم و باطل می‌دانیم.

پس‌امید ما به‌این است که ملت‌ما درهمان حد دفاع ازهویت اینرا یکی از پایه‌های وحدتش تلقی‌کند و زیر بار القائات‌دیگران نرود که مثلا" بله، در بلوچی القاء شودکه توعنصر دیگری هستی بایدتوجه داشت‌که امام که حمله میکند به‌ملت‌بلوچ به این عوامل تفرق حمله میکنند، بسیاری به‌علت نادانی و بعضی‌ها هم به خاطر سوء نیت جوری تعبیر می‌کنند مثل اینکه حرف امام اینست که ما به عنوان ایران یکملت نیستیم در حالیکه اینطور نیست و ما به‌عنوان ایران یک ملت هستیم و حالا اگرهر جزء این ملت را هم‌اصل کنیم و بگوئیم اول تو بلوچی بعد مسلمان هستی صحیح نیست چون انسان اول دروجه عقیده‌است‌که شناخته میشود، هویت آدم را فرهنگ او تشکیل میدهدو فرهنگ‌او بینادش بربینش اوست، پس‌ما براین اساس‌زیرداشت‌های نادرست از قوم‌گرائی و ملت‌گرائی یک بیم‌داریم که مایه پراکندگی است و یک امید داریم و آن مفهومی‌است‌که "ایرانیت" در اسلام دارد و تکیه برهویت جمعی ووجدان مشترک ما که همه اینها برویهم باید به‌ما حالی کند که این امور خیلی ظریف هستند و چیزی‌نیست‌که هر کس هر چیزی از دهانش درآمد تحت این عناوین طرح کند. از نظرمن مصدق معرف ملت‌گرائی به‌معنی غربی کلمه نیست، معرف همان‌چیزی است‌که خود او میگوید (که من تا جان دارم از اسلامیت و ایرانیت دفاع میکنم" یعنی از هویت مستقل ایران دراسلام. من او را این چنین یافته‌ام و بهمین صفت او رایک شخصیت فوق‌العاده ارزنده درتاریخ معاصرایران می‌شناسم.

به نظر من تلاش کسانی که میخواهند او راخراب کنند و از بعضی بیانات هم میخواهند سوءاستفاده کنند همانهائی هستند که میخواهند پایه‌های مقاومت و وحدت مارامتزلزل و سست کنند، که‌مردم باید هشیار و آگاه‌باشند

درسهائی از قرآن

در محضر استاد لاهوتی

(۱۶)

اینطور که دست گدائی بسوی حق دراز کرده اینجور که الان می‌لرزد، اینجور که الان می‌سوزد، اینجور اگر مثل امام باشد که گفتم در هواپیما دیدم او را که از پهنای صورتش اشک بیاید بطوری که عبایش را تربکند، پیراهنش را تربکند دیگر ساعت و گذشت زمان را نفهمد هیچ‌چیز به غیراز خدانبیند. و چه لذتی از این طریق به کام این عابد ریخته می‌شود که هیچ کجا دیده نمی‌شود و در هیچ لباسی و در هیچ خانه بزرگی و در هیچ مکانی و در هیچ سرائی دیده نمی‌شود فقط اینجا دیده‌می‌شود تا لین‌الاجزاء القرآن برتلونهاترتیلا یحزنون به‌انفسهم" نفس‌خودش را بوسیله محتوای این آیات که می‌خواند محزون می‌کند که فردا مثل گرگ گرسنه نیفتد به جان اموال مردم یحزنون به انفسهم و یبتبشرون به دواء دائهم" دوای مرضهای اجتماعی را درهمین قرآن می‌بیند مژده می‌دهد دواءها همینجا است، قرآنی بشوید ای جامعه اگر می‌خواهید رستگار بشوید، اگر می‌خواهید امپریالیسم را بروبید، اگر می‌خواهید دشمن را بروبید، اگر می‌خواهید قوی بشوید، اگرمی‌خواهید مستقل بشوید، اگر می‌خواهید آقا بشوید، اگر می‌خواهید کافران از کشور شما بروند، و اگرمی‌خواهید آقا برآنها بشوید، و واقعا لم‌یجعل‌الله للکافرین علی‌المومنین سبیلا همه راهها بروی کافران‌بسته بشودبیائید شب‌قرآنی داشته باشیم‌ویستشیرون به دواء دائهم فاذا مروابآیةفیها تشویق اگر در شب صافون اقدامهم شده‌اند به یک آیه‌ای برسد که در آن تشویق هست تشویق چیست؟ مثلا می‌گوید " ان‌الله یشتری من‌المومنین انفسهم و اموالهم به‌ان لهم الجنه" خداوند خریدار و انسان فروشنده است وکالا مال و جان انسان است فروشنده مال و جان خودش را به خدا می‌فروشد خداوند درمقابل این خرید به آنان بهشت می‌دهد " اطمئنوبها" باورشان می‌آید، اطمینان حاصل می‌کنند. " ورکنوعلیها" خوب وقتی بگویند جهاد همه ۳۵ میلیون، نه ارتش بیست‌میلیونی آماده می‌شوند. یکوقت بسیج درکنار دشمن و تبلیغ و شعار است یکوقت شعار تبدیل به شعور می‌شود. رحمت‌الله برکسی که می‌گوید شعار تاتبدیل به شعور نشود جزء زحمت هیچ ثمری نمی‌دهد شعارش دیگر تبدیل به شعور می‌شود، فردا واقعا ارتش بیست میلیونی دارند. چرا؟ برای اینکه واقعا یقین کرده اطمئنوبها رکنوعلیها فاذا مروابه آیة فیهاتشویق" رکنوعلیها " تکیه می‌کنند به‌آن کنارش قرار میگیرند و" اطمئنوبها" مطمئن میشوند تعیین میکنند چون‌گوینده‌اش خدا است، اما از آن طرف " واذا مروبه‌آیه‌فیهاتخویف" به یک آیه میرسند که درآن تخویف است هرچه انذارخداوند است در آنست " وانه‌مرو به آیه فیها تخویف افائت من اتخذ الهه هویه هوا" آیا دیده‌اید که این انسان به ظاهر خداپرست آنچنان‌هوائی شده که خدای این انسان هوای خودش است خدا یعنی‌آن کسی که این انسان از خدایش تبعیت میکند، یادیده‌اید مردی را که گمان میکند نیک عمل میکنند" یحسبون ان‌هم یحسبون‌صنعا" گمان میکنند که بهترین عمل راانجام میدهند. خوب ببینیم‌قل‌هل ننبئکم بالاخسوین اعمالا" " آیا شمارا خبر بدهیم از بدترین عمل‌ها از زیانبارترین عمل‌ها" قل‌هل ننبئکم بالاحسندین اعمالا" الذین ضل سعیهم لی‌الحیواه الدنیا وهم یحسبون انهم یحسنون صنعا" آنها که گمراهی میآورد سعی‌شان در دنیا هرچه کوشش میکنند همین‌طور تاریک هی "ظلمات "بعضهافوق بعض اذا اخرج یده‌لم یکدیریها ومن لم یجعل الله له نورا "رفماله من نور" هر طرف دست می‌اندازد ذلت میآورد تاریکی میآورد " قل‌هل ننبئکم بالاخرین اعمالا" الذین ضل سعیهم فی‌الحیوه الدنیا وهم یحسبون صنعا" گمراهی است سعی‌شان در دنیا گمان میکنند که خوب هستند، گمان میکنند که بهترین هستند، وهمه‌راطرد میکنند و فقط خودشان می‌مانند و این همه مردم را از یک حقیقتی می‌رانند و هم‌یحسبون "گمانشان بر این است که"یحسنون صنعا" اینها اخیرین اعمال دارندو اذامر و باآیه فیها تخویف" در آن خوف دارد، درآن انزار دارد "اصغو- الیها مسامع قلوبهم "به شنوائی وا میدارند گوشهای دلشان را شب است تاریک است تنها است ایستاده اشکش آمده دستش بسوی خداست، دارد آیات انذار خدا را میخواند. چرا میگوئید وعمل نمی‌کنید چرا حرف می‌زنید و باحرفتان همراه نیستید؟ چرا هرچه میگوئید.

برای دیگران می‌گوئید؟ چرا فقط می‌خواهید دیگران را اصلاح کنید و به فکر اصلاح خودتان نیستید؟ به این آیات می‌رسند عالمان که به‌آیات می‌رسند بدترین اهانتها را به آنان کرده است البته منظور عالمان بی‌عمل است. "فمثله کمثل‌الکلب" مثل سگ است "ان‌تحمل‌علیه یهلث اوتترکه یهلث" اگر به او حمله بکنی می‌گیرد و اگر او را رها کنی باز می‌گیرد، این عالم بی‌عمل است، این عالم بی‌تقوا است، این دانای غیرهمراه است این دانای شب‌خواب است، این به هرکجا که برسد خسارت می‌زند، بمب را بشکافد خسارت می‌زند رساله را هم که بشکافد خسارت می‌زند "ثم‌لم‌یحملوها کمثل‌الحمار یحمل اسفارا" هرچه کتابخانه‌اش وسیع‌تر باشد جهلش زیادتر است، طمعش زیادتر است، تخویف میدهد خودش را "اصغوالیها مسامع قلوبهم" معلوم می‌شود که در دل‌گوشها است نه گوش. "ان‌سمع "نگفته‌است، مسامع قلوب را به شنوائی وا می‌دارد آن‌وقت چه می‌بینند؟

ادامه دارد

کارتر، سادات، بگین و کمپ دیوید

نوشتهٔ: ایتن هابر

ترجمهٔ: علی‌اکبر سمنارشاد

معمرقذافی، رهبر لیبی از کشورهای عرب بخاطر قطع ننمودن روابط خودشان با مصر شدیدا" انتقاد کرد.

کنفرانس مربوط به سفر سادات با وضع بدی خاتمه یافت: عراقی‌ها بخاطر رد شدن پیشنهاداتشان کنفرانس را تحریم کردند و عرفات در جلسه نهائی شرکت نکرد و بجای خود یکی از افرادش را اعزام داشت. (عراق خود را جزء کشورهای خط مقدم جبهه مبارزه با اسرائیل میداند، درحالیکه هم‌اکنون با امپریالیسم جهانخوار آمریکا متحد شده و در خط اول جبهه مبارزه با انقلاب اسلامی ایران به فعالیتهای ضد آزادیبخش خود ادامه میدهد. او کاری را میکند که ملک‌حسین درحال انجامش میباشد. در خاورمیانه تعداد جاسوسهای دوجانبه کم نیست، زهی سعادت!. مترجم).

عمل قابل قبول در اسرائیل و آمریکا، شروع کار مجدد کنفرانس ژنو را در بر داشت.

سادات با همفکری دو یار خود، اسرائیل و حامی او، تمام طرفین درگیر را به شرکت در کنفرانس ژنو فرا خواند، درحالیکه کاملا" واقف بود تنها، آمریکا و اسرائیل به این خواست او جواب مثبت خواهند داد نه دیگران.

بدنبال این نتیجه سادات، ناخواسته مراکز فرهنگی بلوک شرق را تعطیل کرد و با کشورهائیکه در کنفرانس تریپولی شرکت کرده بودند، روابط دیپلماتیک خود را قطع کرد. همزمان با این اعمال، درهای مصر را بر روی خبرنگاران اسرائیلی باز نمود.

سادات کاملا" آگاه بودکه عدم‌قبول درخواست‌شرکت جبهه آزادیبخش فلسطین در مذاکرات میتواند، تمام کوششهای او را بی‌اثر سازد، بدین روی تصمیم گرفت مسئله را با اسرائیل بنحو دیگری مطرح سازد. در بحبوبهٔ مذاکرات، پیامی به یاسرعرفات فرستاد و از او خواست یکی از فلسطینیها را که عضو جبهه آزادیبخش نیست، برای شروع مذاکرات به کنفرانس بفرستد. اسرائیل فورا" با این عمل موافقت کرد. سادات به عرفات پیغام فرستاد که بنظر او برای شروع راهی بهتر از این پیشنهاد نیست و بعدها، مسائل در جهتهای دیگری تداوم خواهد یافت.

عرفات تمایل چندانی نداشت. در پیاخ خصوصی‌اش به سادات متذکر شد: "میبایست بخاطر داشته باشید که توپهای سوری مستقیما" بسمت پنجره دفترم نشانه رفته

بمدت سه روز هیچگونه واکنش رسمی درباره کنفرانس قاهره ابراز نشد. کاخ سفید و وزارت امور خارجه نیز به سکوت خود ادامه دادند.

سادات، زمانی که در بیت المقدس بود به وایزمن‌قول داد که جلسه‌ائی بین او ووزیر جنگ مصر عبدالغنی‌قاسمی ترتیب دهد. پیرو این قول بلافاصله پس ازبازگشت دعوت نامه‌ائی رسمی برای وایزمن فرستاد.

مصریان از اسرائیلیان مصرا" میخواستند جلسه بین وایزمن وسادات مخفی بماند. وایزمن به چندتن ازدوستان بسیار نزدیک خود موضوع دعوتنامه رااطلاع‌داد واز دیوید کولیتز درخواست کرد هدیه‌ائی مناسب سادات تهیه کولیتزو زنش این ماموریت دلپذیر وتاریخی راباکمال میل پذیرا گشتند وپس ازمدت‌هاپرسه‌زدن‌دربازارهای‌تل‌آویو ساعتی بقیمت ۱۲۵ دلار برای رئیس جمهور مصرخریداری می‌کردند. برپشت این ساعت اهدائی جمله زیر منقوش گردید..

"به‌رئیس جمهور سادات، رهبری‌که‌از زمان‌جلوتراست" بعلاوه وایزمن‌به‌دوست‌دیگر خود یعنی مدیر عامل شرکت- هواپیمائی اسرائیل که‌در آن زمان‌درلندن‌بودتلفن‌زدو از او خواست یکی از بهترین پیپ‌های ساخت‌انگلیس را برایش بخرد.

امریکائیان وایزمن و دارودسته‌اش را مجانا به‌قاهره بردند هواپیمای امریکائی درفرودگاه بین‌المللی‌غرب قاهره بزمین نشست قاسمی درانتظار او در فرودگاه بایس‌طرف آنطرف میرفت. بلافاصله پس از ورود وایزمن به‌پیشوازش رفت وروباو کرد وگفت: "درباره‌شما حرفهای زیادی از سادات شنیده‌ام وایزمن جواب داد " شما رئیس‌جمهور معرکه‌ائی دارید، قدرش‌رابدانید"

قاسمی بلافاصله رو به او کرد وگفت. "قبل از آنکه وارد مذاکره شویم باتفاق به‌اسماعلیه پرواز خواهیم کرد، زیرا ریاست جمهور در آنجامشتاق‌دیدارجنابعالی‌است

سادات باروئی بسیار گشاده وبازوانی فراخ، او را خوشامد گفت واظهار داشت "ما در انتظار یک‌صلح واقعی هستیم

ادامه دارد

نیازمندی‌ها - ۳۲۸۵۱۹ - ۳۱۱۰۸۶ - ۳۱۵۵۳۰

پانسیون

پانسیون کودکان هرمومنیزه
بااستخر تخت‌طاوس ۸۴۵۰۰۴

پانسیون شبانه‌روزی کودک لیلا تلفنهای ۸۹۳۳۴۶-۸۹۴۸۵۶

ترجمه

ترجمه و تهیه هرگونه متن فارسی و انگلیسی سازمان نوشتار ۲۴۶۸۶۱

برای ساختمان شما

بامها نشت نمیکند

ایزوراف

عایق پشت بام

با تضمین ۳ تا ۲۰ سال در اسرع وقت با ارزانترین قیمت ۶۵۱۹۵۸

مقاطع

نوسازی ساختمان طرح و نقشه با امضا مجاز شهرداری با نظر مهندس فنی از اروپا متری ۱۲۰۰ الی ۱۸۰۰ تومان تلفن ۳۱۱۴۴۳

توجه

شرکت ساختمانی سقف مقاوم آمادگی خود را جهت‌کارهای ذیل اعلام میدارد اجرای کلیه کارهای اسکلت بتون اسکلت فلزی و سقفهای تیرچه بلوک با مصالح و بدون مصالح در تمام نقاط ایران.

۸۲۷۹۱۳

فصل بارندگی در پیش است

از هم اکنون بامهای خود را برای مقاومت کامل در مقابل بارندگیهای سخت مجهز کنید.

شرکت تهران ایزولاسیون

با ۱۰ سال سابقه درخشان در عایق کاری و ایزولاسیون بامها با تکنیک برتر و مواد مطمئن

(پلاستیک کت و بلاک کت)

که انحصاراً در اختیار این شرکت میباشد در خدمت شماست
عایق کاری مطمئن، مقاوم، سبک وزن، با تضمین بطور سرد و بدون کندن عایق قبلی
۲۳۰۳۰۴-۲۳۷۶۸۵

ایزوسیل

بام خود را ایزوسیل کنید

دانش و تجربه ۱۰ ساله

شرکت مهندسین ایران

اس.ت.ام. بام ایزوسیل

شده شما را ۳ تا ۲۰ سال

با اطمینان تضمین میکند

۳۱۵۳۶۵-۳۱۱۱۸۱

مبل

مبل و میز و صندلی بقیمت ارزان ۸۴۵۱۰۱

تعویض رویه مبل رنگکاری ودکورسازی ۶۴۶۲۵۱

پیراهن مبل تعویض پارچه مبل ۸۵۵۲۶۱

شستشوی مبل و موکت

کلین ویکتور
مطمئن فوری
انواع خشکشوئی و آبشوئی
۲۲۹۳۲۲-۲۲۳۶۸۷

باتضمین ۱۰۰٪
شستشوی موکت مبل و فرش
تشخیص ترکیدگی
لوله بازکنی با کامپیوتر
نظافت کلی و نقاشی ساختمان
۲۲۸۳۲۵
۶۳۳۱۲۶

قالیشوئی

قالیشوئی خورشید ۷۰۹۵۵۴

قالیشوئی شربتاوغلی ۹۳۴۸۴۶ ۹۲۰۰۸۹

قالیشوئی وخشکشوئی
ماژستیک
خدمتگزار صدیق خانواده‌ها
۸۹۸۴۶۱
۸۹۳۴۲۶

قالیشوئی نور
با ۱۲ سال سابقه
رضایت شما را تضمین میکند
تلفن ۵۵۹۶۹۷

تلفن

خرید تلفن ۸۲۴۴۱۶
فروش تلفن ۸۳۲۹۵۸

خرید وفروش تلفن
۶۵۰۷۵۴-۶۵۵۸۱۸

خرید وفروش ومعاوضه
تلفن ۲۶۸۶۵۱-۲۳۳۰۶۵

خرید وفروش تلفن و فیش تلفن ۶۵۱۲۱۲

خرید وفروش تلفن
۶۶۰۲۰۰-۶۶۶۲۶۳

خرید وفروش تلفن
۶۲۴۶۱۸-۱۹

تعمیر شوفاژ

تعمیر، نگهداری و نصب
شوفاژ
چیلر
۶۲۲۴۳۰-۶۲۲۴۷۰

شرکت یوزمیت
سردوگرم و شوفاژ تهران و شهرستانها متری ۱۰۰ ریال
۲۲۲۲۱۴
تهیه و نصب کلیه‌کارهای شوفاژ و تهویه شرکت مهندسی گرم کده ۶۶۷۳۹۷

استخدام

شرکت مهندسی مشاور

برای نظارت راهسازی به اشخاص زیر نیازمند است.
۱ ـ مهندس راه و ساختمان باتجربه ۵ سال ببالا.
۲ ـ تکنسین راهسازی با تجربه ۱۰ سال ببالا
طالبین با تلفنهای ۲۹۴۰۲۲ و ۲۹۵۹۰۴ تماس حاصل نمایند.

تعمیرات

شرکت ناظر
تعمیر آبگرمکن
کولر یخچال شوفاژ
لباسشوئی اجاق گاز
۷۵۴۶۶۴

تهیه مسکن

مسکن ویکتوری
بزرگترین مرکز اجاره
۲۲۹۳۲۲-۸۵۸۴۰۳
۲۲۲۹۰۲-۲۲۹۱۵۸

بارکش شهری

فرح بار
۸۵۵۵۵۴
۸۴۸۴۴۴
جرثقیل و کامیونت

آگهی
۳۱۱۰۸۶
۳۲۸۵۱۹
۳۱۵۵۳۰

چرخ خیاطی و ماشین بافندگی
تویوتا
خیابان مصدق ـ بالاتر از امیر اکرم کوی ماه
تلفن ۶۴۲۲۹۸ ـ ۶۶۹۸۰۰

آگهی استخدام

تعدادی مهندس راه و ساختمان با تجربه بیش‌از ۷ سال در راهسازی برای استانهای خراسان، آذربایجان، سیستان وبلوچستان و مهندس با تجربه بیش‌از ۱۰ سال در امر راهسازی (مدیریت، برآورد، برنامه‌ریز) برای تهران باحقوق مکفی استخدام‌میشوند افراد بومی در استانها حق تقدم ویژه دارند تلفن ۶۲۵۶۶۵ ـ ۶ ـ ۶۲۷۷۷۴

آگهی استخدام

کارخانه تولیدی تکنو آجر احتیاج به یکنفر مهندس برق صنعتی و یکنفر تکنیسین برق با حداقل ۵ سال سابقه کار مفید دارد، اشخاصیکه سابقه کار در کارخانجات آجر ماشینی داشته باشند حق تقدم دارند لطفاً باتلفنهای ۶۵۵۶۸۸ و ۶۵۶۴۴۹ تماس حاصل نمایند.

شرکت تعاونی مصرف کارکنان وزارت راه

غرفه فروش قماش خود را بداوطلبان واجد شرایط واگذار مینماید داوطلبان میتوانند برای کسب اطلاعات تا تاریخ ۲۰ شهریور به آدرس شرکت واقع درخیابان سپهبد قرنی چهارراه آذرشهر مراجعه فرمائید

مدیرعامل

قرآن را با نوار صدای قاری خوب، صحیح بخوانید دوره کامل نوار قرآن تلفن ۹۷۲۳۴۱

۳۸۹/م الف

"آگهی حصر وراثت"

بانو گلبری‌القاسی فرزند امان الله‌بشناسنامه ۷۰ صادره آب‌ذرک‌ازاین دادگاه درخواست گواهی‌حصروراثت نموده وچنین‌توضیح داده‌که‌متوفی بنام‌ولی‌ذوالفقاری بشناسنامه ۱۹۳-۱۲۹۴ صادره قلعه خواجه مسجد سلیمان درتاریخ ۵۸/۱۱/۱۳ در اهواز اقامتگاه دائمیش بدرود زندگی گفته وورثه آن مرحوم عبارتنداز ۱ـ متقاضی گلبری‌القاسی‌شماره شناسنامه ۷۰ آب‌ذرک صادره ازحوزه ۴ مسجدسلیمان فرزند امان‌الله ۲ـ کنیز بشناسنامه ۱۹۷ صادره قلعه‌خواجه حوزه ۷ مسجد سلیمان ۳ـ معصومه‌بشناسنامه ۱۹۸ صادره ازقلعه خواجه حوزه ۷ مسجد سلیمان ۴ـ سکینه بشناسنامه ۱۹۹ قلعه خواجه صادره ازحوزه ۷ مسجد سلیمان ۵ـ مدینه‌بشناسنامه ۸۳۵ عسبلی حوزه سه مسجد سلیمان ۶ـ محمدعلی‌بشناسنامه ۱۶۵ عسبل‌حوزه ۱۰ مسجد سلیمان ۷ـ احمدعلی شناسنامه ۱۱ موالید عسبل حوزه ۳ مسجدسلیمان ۸ـ حمید شناسنامه ۶۶ لالی‌حوزه ۴ مسجد سلیمان ۹ـ فروغ شناسنامه ۷۰۴ از حوزه ۴ مسجد سلیمان ۱۰ـ لیلا بشناسنامه ۷۰۴۲ صادره ازحوزه ۴ مسجدسلیمان همگی‌فرزندان ولی‌ذوالفقاری وشهرت همگی‌ذوالفقاری است بشرح پرونده کلاسه ۳/۵۹ ۵ مدنی شعبه ۳ دادگاه صلح اهواز اینک باانجام تشریفات مقدماتی‌آگهی مزبوررا درسه نوبت پی‌درپی‌ماهی یکمرتبه آگهی مینماید تاهرکس اعتراضی‌دارد و یاوصیتنامه‌درنزد اوباشد ازتاریخ نشرنخستین آگهی ظرف مدت سه ماه بدادگاه تسلیم نماید والا گواهی صادر وهروصیتنامه‌جزرسمی وسری‌که بعداز این بدادگاه ابراز شود ازدرجه اعتبار ساقط وبی‌اثر خواهد بود.

رئیس شعبه سوم دادگاه صلح اهواز

آگهی

آقای حاج ابوالفضل استری‌کرگانی بوکالت آقای عباس خاقانی دادخواستی به‌خواسته تخلیه بطرفیت بانو فاطمه صادق‌پور بدادگاههای صلح تهران تقدیم داشته که پس از ارجاع باین دادگاه و ثبت بکلاسه ۸۸۹/۵۸ و انجام تشریفات قانونی و تعیین وقت رسیدگی بروز ۵۹/۱۱/۲۶ ساعت ۹ ۱/۲ صبح و دعوت اصحاب دعوی چون بانو فاطمه مجهول‌المکان در نشانی مندرج در دادخواست شناخته نشده است لذا بدرخواست خواهان و به تجویز ماده ۱۰۰ قانون آئین دادرسی مدنی مراتب سه‌نوبت متوالی در روزنامه رسمی کشور و یکی از روزنامه‌های کثیرالانتشار محلی درج میشودکه از تاریخ نشر آخرین آگهی ظرف سه ماه با مراجعه بدفتر شعبه ۱۳ دادگاه صلح ضمن تعیین آدرس خود نسخه ثانی دادخواست و ضمائم را دریافت و در موعد مقرر جهت رسیدگی حضوربهمرساند والا دادگاه تصمیم قانونی اتخاذ خواهد نمود، چنانچه بعداً نیازی به نشر آگهی باشد یک نوبت و مدت آن ده روز خواهد بود.

مدیر دفتر شعبه ۱۳ دادگاه صلح تهران رضائی ۵۴/۱۳۰/م الف

۱۳۱۶۴/م الف

آگهی انتصاب مدیران دولتی شرکت سهامی خاص ایرفو ثبت شده بشماره ۱۲۵۸۶ ـ ۱ـ باستناد احکام شماره‌های ۱۱۹۳۹۲ـ ۵۹/۴/۱۸ و ۱۱۹۳۹۴ ـ ۵۹/۴/۱۸ و ۱۲۱۲۷۶ـ ۵۹/۴/۲۸ صادره از سازمان صنایع ملی ایران آقایان مهندسین محمد تقی مقدادیان، علی شایگان و علی‌محمد شاکر بسمت اعضاء هیئت مدیره شرکت فوق منصوب شدند ۲ـ باستناد نامه شماره ۱۲۱۲۷۴ ـ ۵۹/۴/۲۸ سازمان صنایع ملی ایران حکم مدیریت آقای هوشمند رحمانی‌فر لغو گردید. ۳ـ برطبق صورتجلسه هیئت مدیره مورخ ۵۹/۴/۳۱ آقای مهندس محمد افشار بسمت رئیس هیئت مدیره، آقای سیف‌علی وفامهر بسمت مدیرعامل و عضو هیئت مدیره تعیین شدند ومقرر گردید کلیه اوراق واسناد وقراردادها و چکها و سفته‌ها ومکاتبات تعهد آور با امضای مدیر عامل ویکی از اعضاء هیئت مدیره متفقاً با مهر شرکت معتبر خواهد بود.

اداره ثبت شرکتها و موسسات غیر تجاری تهران

۱۳۱۵۵/م الف

آگهی تغییرات شرکت ایران‌میت با مسئولیت محدود ثبت شده‌بشماره ۳۴۵۶۱ باستناد صورتجلسه مجمع شرکاء مورخ ۵۹/۴/۲۵ تغییرات زیر در شرکت فوق‌بعمل آمده است:

۱ ـ آقایان مجید کاشانچی و علیرضا معمارنیا با دریافت کلیه سهم‌الشرکه خود از شرکت خارج شدند.

۲ ـ آقای بهرام حشمت‌پور فرزند محمود بشناسنامه شماره ۵۳۱ از تبریز و خانم معصومه علیزاده فرزند نصراله بشناسنامه شماره ۱۹۱۰۳ از ساری هر یک باپرداخت مبلغ دو میلیون ریال بصندوق شرکت در ردیف شرکاء قرار گرفتند و در نتیجه در سرمایه شرکت تغییری حاصل نشده است و میزان سهم‌الشرکه هر یک از شرکاء فعلی (آقای بهرام حشمت‌پور، خانم معصومه علیزاده و آقای فریدون دیهیم) مبلغ دو میلیون ریال تعیین گردیده است.

۳ ـ آقای بهرام حشمت‌پور بسمت مدیرعامل و آقای فریدون دیهیم بسمت رئیس هیئت‌مدیره تعیین شدند و امضاء کلیه اموریکه بنحوی مرتبط باامور مالی شرکت باشد متفقاً" با مدیرعامل و رئیس هیئت‌مدیره بامهر شرکت میباشد. مرکز شرکت بخیابان بخارست خیابان سوم شماره ۲۹ انتقال یافت.

اداره ثبت شرکتها و موسسات غیرتجاری تهران

۱۳۱۶۶/م الف

آگهی‌تبدیل نوع شرکت وتغییرات دیگر در شرکت سهامی خاص افرمات ثبت شده بشماره ۱۵۴۴۴ ـ باستناد صورتجلسات مجمع عمومی‌فوق‌العاده و هیئت مدیره مورخ ۵۹/۴/۱۶ و ۵۸/۱۲/۲۵ شرکت مزبور: ۱ـ آدرس شرکت به نشانی خیابان مهناز شماره ۵۰ تغییر یافته است ۲ـ نوع شرکت به شرکت با مسئولیت محدود تبدیل گردید ۳ـ اساسنامه جدید شرکت در ۲۲ ماده تصویب و جایگزین اساسنامه قبلی گردید ۴ـ موضوع شرکت :طبق‌ماده ۲ اساسنامه عبارت است از انجام خدمات فنی ساخت وتولید مواد اولیه و ابزار صنعتی وعملیات مجاز بازرگانی مربوطه ۵ـ سرمایه شرکت به مبلغ یک میلیون ریال واسامی شرکاء ومیزان سهم‌الشرکه‌آنان بشرح زیر میباشد: الف ـ آقای منوچهر قاضی مبلغ پانصدهزارریال ب ـ بانو درانی شاملو‌مبلغ دویست‌هزار ریال ج ـ آقای منوچهر سیدروغنی مبلغ دویست هزارریال د ـ آقایان‌مظفر دریانی ومصطفی قاضی هریک مبلغ پنجاه هزار ریال ۶ـ آقایان منوچهرقاضی مصطفی قاضی، منوچهر سیدروغنی ومظفر دریانی وبانودرانی شاملو بسمت اعضای هیئت مدیره انتخاب شدند که آقای منوچهر قاضی بسمت رئیس هیئت مدیره وبانو درانی شاملو بسمت مدیر عامل تعیین شدند و حق امضاء کلیه اسناد مالی و چکها وبروات وقراردادها هرسندی که برای شرکت ایجاد تعهد مالی بنماید با امضای مدیر عامل بامهر شرکت معتبر است و ایشان میتوانند حق امضاء را بیکی دیگر از اعضاء هیئت مدیره ویا اشخاص خارج از شرکت تفویض نماید وهیئت مدیره اختیارات لازم‌را برای اداره امور شرکت بمدیر عامل واگذار نمود ۷ـ شرکت مزبور مطلقاً درمورد نمایندگی ماشین‌آلات صنعتی فعالیتی نخواهد داشت.

اداره ثبت شرکتها وموسسات غیرتجاری تهران

۱۳۱۶۱/م الف

آگهی تغییرات در شرکت ساختمانی اسلیوی با مسئولیت محدود ثبت شده بشماره ۲۳۴۲۵ـ برابر صورتجلسه‌مورخ ۵۹/۲/۱ مجمع عمومی فوق‌العاده شرکت مذکور تصمیمات زیر اتخاذ شد. ۱ـ آقای مهندس عباس شهیربان و صادق نظام‌پرست هریک با دریافت مبلغی از صندوق شرکت سهم‌الشرکه خود را در شرکت تقلیل دادند. ۲ـ آقای منصور کریمیان به شناسنامه شماره ۱۲۲۸ صادره از بخش ۴ اصفهان با پرداخت مبلغ شش‌میلیون ریال وآقای محمدحسن ششخانی بشناسنامه شماره ۲۴۸ موالید از کنسولگری ایران در کربلا با پرداخت مبلغ ۷۵۰۰۰۰۰ ریال در ردیف شرکاء قرار گرفتند و درنتیجه در سرمایه شرکت تغییری حاصل نشد و اسامی و میزان سهم‌الشرکه هریک از شرکاء بشرح زیر است. الف ـ آقای عباس شهیربان دارنده مبلغ دوازده میلیون ریال. ب ـ آقای محمدحسن ششخانی دارنده مبلغ هفت میلیون و پانصد هزار ریال و آقای منصور کریمیان دارنده‌مبلغ شش میلیون ریال وآقای صادق نظام‌پرست دارنده مبلغ چهار میلیون و پانصد هزار ریال سهم‌الشرکه میباشند. ۳ـ آقای مهندس عباس شهیربان بسمت مدیرعامل و رئیس هیئت‌مدیره و آقای مهندس محمدحسن ششخانی و آقای مهندس منصور کریمیان و آقای صادق نظام‌پرست بسمت اعضاء هیئت‌مدیره برای مدت دو سال انتخاب شدند و حق‌امضاء و کلیه قراردادها و چکها و سفته‌ها و اسناد تعهدآور با امضاء آقای عباس شهیربان مدیرعامل و رئیس هیئت‌مدیره با یکی از اعضاء هیئت‌مدیره متفقاً" با مهر شرکت معتبر است.

اداره ثبت شرکتها و موسسات غیرتجاری تهران

۱۳۱۶۲/م الف

آگهی تغییرات در شرکت سهامی خاص بازرگانی حجاب ثبت شده بشماره ۳۲۳۹۷ برابر تصمیم مجمع‌عمومی عادی سالیانه مورخ ۱۳۵۹/۴/۸ تغییرات زیر درشرکت مذکور بعمل آمد. ۱ـ ترازنامه مالی سال ۱۳۵۸ بتصویب رسید. ۲ـ خانم زهرا جلیلیان بسمت بازرس اصلی و آقای مهدی صحت‌بخش بسمت بازرس علی‌البدل برای مدت یکسال تا تشکیل مجمع عمومی سال بعد تعیین گردیدند. ۳ـ روزنامه انقلاب اسلامی جهت درج و نشر آگهی‌های شرکت تعیین گردید. ۴ـ آقایان فریدون، باباشی‌نیک و اصغر کلاهی، ـ محمود نورآذر و خانم صغری صدقی بسمت اعضاء هیئت‌مدیره برای مدت دو سال انتخاب شدند ۵ـ بموجب تصمیم هیئت‌مدیره مورخ ۱۳۵۹/۴/۸ آقای فریدون باباشی نیک بسمت رئیس هیئت مدیره آقای اصغر کلاهی بسمت مدیرعامل و نایب‌رئیس هیئت‌مدیره برای مدت دو سال انتخاب شدند و حق امضاء کلیه اوراق و اسناد بهادار، چکها، سفته‌ها، بروات و اسناد رسمی و تعهدآور با رئیس هیئت‌مدیره و مدیرعامل متفقاً" و با مهر شرکت و در غیاب هریک از نامبردگان فرد حاضر باتفاق یکی دیگر از اعضای اصلی هیئت‌مدیره با مهر شرکت معتبر میباشد اوراق عادی و اداری را که جنبه مالی نداشته باشد مدیرعامل و رئیس هیئت‌مدیره هرکدام به تنهائی امضاء خواهند نمود.

اداره ثبت شرکتها و موسسات غیرتجاری ایران

۱۳۱۵۷/م الف

آگهی تغییر محل شرکت دادشه بامسئولیت محدود ثبت شده بشماره ۱۵۹۳۹ـ باستناد نامه شماره مورخ ۵۹/۴/۳۱ که بامضاء کلیه شرکاء رسیده‌است آدرس شرکت مزبور بنشانی خیابان بزرگمهربین آناتول‌فرانس(قدس) و وصال. شماره ۸۹ انتقال یافت.

اداره ثبت شرکتها و موسسات غیر تجاری تهران

۱۳۱۵۸/م الف

آگهی تاسیس شرکت مرقع با مسئولیت محدود

در تاریخ ۵۹/۴/۳۱ تحت‌شماره ۳۸۰۷۹ این اداره به ثبت رسیده وخلاصه شرکتنامه آن بشرح زیر جهت اطلاع عموم آگهی میشود:

۱ ـ موضوع‌شرکت: انجام خرید و فروش لوازم‌التحریر ـ ماشین چاپ ـ فتوکپی ـ بلی‌کپی ـ ماشینهای حساب تایپ وکلیه لوازم خانگی وعکاسی.

۲ ـ مرکز اصلی شرکت: تهران خیابان دکتر شریعتی نرسیده به خیابان حقوقی ساختمان اردشیر پلاک ۵۳ طبقه ۳.

۳ـ سرمایه‌شرکت: مبلغ یک میلیون ریال.

۴ ـ مدیران و دارندگان حق‌امضاء: آقایان فضل‌اله معظمی و منوچهر قاسمی مدیران شرکت منوچهر قاسمی بسمت مدیرعامل انتخاب شدند.حق‌امضاء چک ـ بروات ـ اسناد رسمی و سایر اوراق مالی و تعهدآور شرکت بامضاء مدیرعامل وآقای فضل‌اله معظمی بامهر شرکت معتبر میباشد.

اداره ثبت شرکتها و موسسات غیرتجاری تهران

۱۳۱۶۵/م الف

آگهی تاسیس متحدین عکاس سهامی خاص

خلاصه اظهارنامه واساسنامه شرکت متحدین عکاس سهامی خاص که در تاریخ ۵۹/۵/۴ تحت شماره ۳۸۱۱۷ در این اداره به ثبت رسیده ودرتاریخ ۵۹/۵/۵ از لحاظ امضاء ذیل ثبت تکمیل گردیده برای اطلاع عموم در روزنامه رسمی و روزنامه کثیرالانتشار انقلاب اسلامی آگهی میشود: ۱ـ موضوع شرکت: ظهور و چاپ عکس رنگی وسیاه وسفید وانواع فیلم وهمچنین فروش وواردات لوازم وتجهیزات لابراتوار و عکاسی وفیلمبرداری،ماشین‌آلات ولوازم یدکی و مواد اولیه وبطور کلی فعالیت در تمام زمینه‌های تولیدی مربوط بموضوع بالا و اموری که بطور مستقیم وغیر مستقیم به کار شرکت ارتباط داشته باشد.

۲ـ مدت شرکت: ۵۹/۴/۱۵ بمدت نامحدود ۳ـ مرکز اصلی شرکت: تهران خیابان انتهای بلوار کشاورز خیابان دکتر محمد قریب چهارراه خوارزمشاه پلاک ۱/۲۱ ۴ـ سرمایه شرکت: مبلغ سی‌میلیون ریال منقسم بششصد سهم پنجاه هزار ریالی با نام میباشد که ۳۵٪ آن بموجب گواهی شماره مورخه ۵۹/۵/۲ بحساب جاری ۵۷۰۰۰ بانک ایران وخاورمیانه شعبه خیابان آزادی واریز و بقیه درتعهد صاحبان سهام میباشد. ۵ـ اولین مدیران و دارندگان حق امضاء: آقایان نجات‌الله حیدرزاده وکریم عارفی وهوشنگ شاهرخی‌ومحمود زرافشان ورضا عابدی واسرافیل نصیرزاده سالم بسمت اعضاء هیئت مدیره برای مدت دو سال انتخاب شدند که آقای کریم عارفی بسمت رئیس هیئت مدیره و هوشنگ شاهرخی نایب رئیس هیئت مدیره نجات‌الله حیدرزاده بسمت مدیر عامل میباشند و کلیه چکها، سفته‌ها، بروات، اسناد واوراق تعهد آور باامضاء مدیرعامل ورئیس هیئت مدیره متفقاً"وبا مهر شرکت معتبر میباشد اوراق عادی و مکاتبات با امضاء هریک از آقایان مدیر عامل ورئیس هیئت مدیره منفرداً" و با مهر شرکت دارای اعتبارمیباشد ۶ـ اختیارات مدیرعامل: مجری‌مصوبات هیئت مدیره میباشد ۷ـ بازرس اصلی وعلی‌البدل: آقای جمال نادری بسمت بازرس اصلی آقای علی ریاحی اصل بسمت بازرس علی‌البدل برای مدت یکسال میباشند.

اداره کل ثبت شرکتها ومالکیت صنعتی

۱۳۱۶۳/م الف

آگهی تاسیس شرکت عمادکوپل (سهامی خاص)

خلاصه اظهار نامه واساسنامه شرکت عمادکوپل (سهامی‌خاص) که درتاریخ ۵۹/۵/۱۳ تحت شماره ۳۸۱۸۳ در این اداره به ثبت رسیده و درتاریخ ۵۹/۵/۱۳ از لحاظ امضاء ذیل ثبت تکمیل گردیده برای اطلاع عموم درروزنامه رسمی وروزنامه کثیرالانتشار انقلاب اسلامی آگهی میشود: ۱ـ موضوع شرکت: انجام امور تاسیساتی، تهویه مطبوع، حرارت مرکزی، تاسیسات بخار، تاسیسات بهداشتی، سردخانه، برق وامور ساختمانی از قبیل طرح ومحاسبه واردات و صادرات همه نوع لوازم وابزار مربوطه،مشارکت در شرکتهائی که موضوع آنها با موضوع شرکت در ارتباط بوده یاتاسیس شرکت وهمچنین انجام هرنوع عملیات تجاری که مستقیم یا غیر مستقیم باموضوعات فوق‌الذکر دراربتاط باشد.

۲ـ مدت شرکت: از تاریخ تاسیس بمدت نامحدود ۳ـ مرکز اصلی شرکت: تهران خیابان جمهوری اول کوچه لاله (نبش کوچه) طبقه پنجم ۴ـ سرمایه شرکت: مبلغ یک میلیون ریال منقسم به هزار سهم به هزار ریالی ۳۵٪ از کل سرمایه شرکت بموجب گواهی شماره ۲۵۵۸ـ۵۹/۵/۵ بانک تجارت (بازرگانی سابق) بحساب ۲۶۷۰ واریز گردید ۵ـ اولین مدیران ودارندگان حق امضاء: آقای علی‌اکبر زمانی بسمت رئیس هیئت مدیره ومدیر عامل آقای منوچهر امرطوسی بسمت عضو هیئت مدیره وآقای محمود فخارزاده کرمانی بسمت نایب رئیس هیئت مدیره برای مدت دوسال برگزیده شدند کلیه اوراق واسناد تجاری و مالی شرکت اعم از چکها، سفته‌ها، بروات وقراردادها وغیرآن با امضای آقای علی‌اکبر زمانی (مدیرعامل ورئیس هیئت مدیره) و همراه با مهر شرکت واجد اعتبار قانونی است نامبرده میتواند حق امضای خودرا به شخص دیگر بمسئولیت خود تفویض نماید ۶ـ اختیارات مدیر عامل: اجرای مصوبات وتصمیمات هیئت مدیره ۷ـ بازرس اصلی وعلی‌البدل: آقای منوچهر صداقیان بسمت بازرس اصلی و آقای عبدالله کریمی بسمت بازرس علی‌البدل شرکت برای مدت یکسال برگزیده شدند.

اداره کل ثبت شرکتها ومالکیت صنعتی

۱۳۱۶۰/م الف

آگهی تاسیس موسسه انجمن بیمارستانهای ایران

نظر بماده ۸ آئین‌نامه ثبت موسسات غیرتجاری موسسه انجمن بیمارستانهای ایران در تاریخ ۵۹/۵/۴ تحت شماره ۲۱۱۴ در این اداره به ثبت رسیده که خلاصه مفاد اساسنامه آن جهت اطلاع عموم آگهی میشود.

۱ ـ نام موسسه: انجمن بیمارستانهای ایران.

۲ ـ موضوع‌موسسه: تشکل صنفی مدیران بیمارستانها و مبادله اطلاعات تخصصی وفنی و کوشش در پیشبرد خدمات درمانی کشور.

۳ ـ تابعیت موسسه: ایرانی

۴ ـ مرکز اصلی موسسه ونشانی دقیق آن: تهران دانشکده بهداشت دانشگاه تهران خیابان شانزده آذر ساختمان گروه خدمات بهداشتی.

۵ ـ اسامی موسسین: آقایان دکتر منصور برخورداری و محمد دولت‌آبادی و مسعود سهیلی خوانساری ومحمدنقی مسندی و معین‌الدین شریفانی وشهین‌دخت آرین‌نژاد و دکتر خسرو مجیدی.

۶ ـ تاریخ تشکیل موسسه: از تاریخ ۱۳۵۳/۲/۷ بمدت نامحدود.

۷ ـ مدیر یا مدیران موسسه و اشخاصیکه از طرف موسسه حق امضاء دارند: آقای دکتر خسرو مجیدی بسمت‌رئیس انجمن وآقای محمدنقی مسندی بسمت نایب رئیس‌انجمن و آقای معین‌الدین شریفانی بسمت خزانه‌دار و آقای محمود دولت‌آبادی بسمت‌بازرس مالی وحق امضاء کلیه اسناد واوراق تعهدآور موسسه با امضاء رئیس انجمن و خزانه‌دار متفقاً" با مهر موسسه و در غیاب هر یک از آقایان نایب رئیس انجمن و یا بازرس مالی‌حق امضاء دارند.

۸ ـ دارائی موسسه: مبلغ سی هزار ریال میباشد.

اداره ثبت شرکتها و موسسات غیر تجاری تهران

۱۳۱۵۶/م الف

آگهی تاسیس شرکت ساترین با مسئولیت محدود

در تاریخ ۱۳۵۹/۵/۹ تحت‌شماره ۳۷۱۸۴ این‌اداره به ثبت رسیده و خلاصه شرکتنامه آن بشرح‌زیر جهت اطلاع عموم آگهی میشود:

۱ ـ موضوع شرکت: انجام امور بهداشتی و خدمات آن و واردات و صادرات و خرید و فروش کالاهای مربوطه و سایر امور بازرگانی‌مجاز

۲ ـ مرکز اصلی شرکت: تهران خیابان سپهبد قرنی‌شماره ۸۴

۳ ـ سرمایه شرکت: مبلغ دو میلیون‌ودویست‌وپنجاه‌هزار ریال است که نقداً" پرداخت و در اختیار هیئت‌مدیره شرکت قرار گرفته است.

۴ ـ مدیران و دارندگان حق امضاء: بانو ماهرخ همدم مومنی و آقایان دکتر خسرو مجیدی و منوچهر باقرپور و ابوالفتح میرزائی اعضاء هیئت‌مدیره شرکت که در عین حال آقای دکتر خسرو مجیدی مدیرعامل و رئیس هیئت‌مدیره شرکت و آقای ابوالفتح‌میرزائی نایب‌رئیس هیئت‌مدیره و بانو ماهرخ‌همدم‌مومنی خزانه‌دار شرکت تعیین شدند و کلیه اوراق و اسناد مالی شرکت (چک وسفته و برات) و اوراقی که شرکت را در برابر اشخاص ملزم ومتعهد مینماید با امضاء دو نفر از سه نفر اعضاء‌هیئت‌مدیره شرکت متفقاً" بامهرشرکت واوراق عادی بامضای هریک از آنان منفرداً" معتبر میباشد.

اداره ثبت شرکتها وموسسات غیر تجاری تهران

۱۳۱۵۴/م الف

آگهی تغییرات شرکت ایران‌میت باسئولیت محدود ثبت شده بشماره ۳۴۵۶۱ باستناد صورتجلسه مجمع شرکاء مورخ ۵۸/۱۱/۱ تغییرات زیر در شرکت فوق بعمل آمده است، ۱ ـ آقایان ناصر مشکینی‌تبریزی و روح‌الله سلیمی بادریافت کلیه سهم‌الشرکه خود از شرکت خارج شدند، ۲ ـ آقای علیرضا معمارنیا فرزند فرج بشناسنامه شماره ۲۶۵۵۲ از تهران و آقای مجید کاشانچی بشناسنامه شماره ۲۸۲ از اصفهان هر یک با پرداخت مبلغ دو میلیون ریال بصندوق شرکت در ردیف شرکاء قرار گرفتند و در نتیجه در سرمایه شرکت و میزان سهم‌الشرکه شریک دیگری تغییری حاصل نشده است، ۳ـ آقای علیرضا معمارنیا بمدت یکسال بسمت مدیرعامل تعیین‌گردید و امضاء کلیه اموریکه بنحوی مرتبط با امور مالی شرکت باشد متفقاً" بامدیرعامل و یکی دیگر از شرکاء و بامهر شرکت معتبر خواهد بود.

اداره ثبت شرکتها و موسسات غیر تجاری تهران

۱۳۱۵۹/م الف

آگهی انحلال شرکت نسبی‌هامازاست‌مارتین و شرکاء ثبت شده‌بشماره ۴۰۰۷ باستناد تصمیم مورخ ۵۹/۵/۱ شرکاء شرکت فوق منحل گردید و آقای‌هامازاست‌مارتین بسمت مدیر تصفیه انتخاب و نشانی مدیر تصفیه و محل تصفیه خیابان مبارزان کوچه نجومی پلاک ۷ تعیین گردید.

اداره ثبت شرکتها و موسسات غیرتجاری تهران

● استاندار هرمزگان در گفتگوی اختصاصی با انقلاب اسلامی:

با بکار افتادن نیروگاه بزرگ برق، نیروی ۸۰ مگاواتی هرمزگان به ۲۳۰ مگاوات تبدیل شده است

استان هرمزگان دیگر مسئله‌ای بنام قطع آب و کمبود برق نخواهد داشت

بندرعباس: خبرنگار انقلاب اسلامی: عظیمی استاندار استان هرمزگان در یک گفتگوی اختصاصی با خبرنگار انقلاب اسلامی نقطه نظرهای خود را پیرامون مسائل و مشکلات و اقدامات انجام شده در این استان بیان داشت.

عظیمی ابتدا در پاسخ این سئوال که باتوجه به مشکلات فراوانی که هرمزگان دارد چه اقدامانی انجام داده‌اید گفت:

ما با استفاده از نیروی جوانان مسلمان و متعهد این استان بطور شبانه روزی فعالیت می‌کنیم وهدفمان اینست که بالاخره روزی در این استان برمشکلات فائق شویم، تاکنون اقدامامی نیزانجام داده‌ایم که پاره‌ای از آنها را عنوان می‌کنم، در زمینه تامین آب و برق باید بگویم طی ۶ ماه سال جاری ما به کلیه متقاضیان آب داده‌ایم بطوریکه تعداد مشترکین ما در همین ۶ ماه به اندازه چند سال‌گذشته بوده است، و اگر به‌یادآوریم که‌مردم بندرعباس همیشه از کمبود آب و برق در رنج بوده‌اندبه‌اهمیت این مسئله‌بیشتر پی می‌بریم. با بکار افتادن یک نیروگاه بزرگ برق نیروی ۸۰ مگاواتی هرمزگان به ۳۲۰ مگاوات تبدیل شده بطوریکه ما در آینده نزدیک قادر خواهیم بود به روستاهای‌اطراف نیز برق بدهیم و دیگر مسئله‌ای بنام خاموشی‌که از عمده‌ترین مشکلات مردم هرمزگان بود، نداشته باشیم، حسن‌دیگر این اقدام اینست که دیگر وسائل برقی مردم از قبیل یخچال، کولر و ...در اثر خاموشیهای مکرر نخواهد سوخت. وی‌افزود شایعه انتقال نیروگاه برق هرمزگان به منطقه‌ای دیگر بی‌اساس است.

عظیمی در دنباله سخنان خود اظهار داشت کشتی‌میکل آنژ با قیمت بسیار گزافی (۹۸۰میلیون ریال) از ایتالیا خریداری شده بود و از آن بعنوان خانه مسکونی پرسنل نیروی دریایی استفاده میشد نخلیه و بمعرض فروش گذاشته شده‌است و به افرادی که در این کشتی سکونت داشتند خانه‌های مسکونی داده شده. ازدیگراقدامات ما ایجاد مرکز گسترش خدمات تولیدی و عمرانی در بندرعباس می‌باشد. که براساس طرح پیشنهادی افراد به تمام بیکاران استان وام پرداخت میشود، در این میان به چندین شرکت ساختمانی و تولیدی نیز وام پرداخت شده است.

استاندار افزود کلیه دکه‌های کنار خیابان‌های بندرعباس را که مرکز فساد‌وتوزیع مواد مخدر بود جمع آوری کرده‌ایم و به‌بعضی از صاحبان آنها معازه داده شده‌است. از طریق استانداری به شیلات نیر ۶۰ میلیون ریال وام داده شده تا از صیادان ماهی بخرند وآنرا بصورت کنسرو درآورند. وی آنگاه به پاسخ پیرامون قطع و وصلهای مکرر صدا و سیمای جمهوری اسلامی‌مرکزبندرعباس‌پرداخت‌وگفت: این‌اشکال با استفاده‌از دستگاههای اتوماتیک تا حدودی رفع شده است و در آینده نزدیک بطور کامل اصلاح خواهد شد.

استاندار سپس به‌مسئله ادارات اشاره‌کرد و گفت: در بندرعباس برخلاف سایر مناطق ما با کمبود کارمند روبروهستیم که‌برای جبران این‌کمبود تصمیم داریم از نیروی دریایی و صنایع فولاد کمک بگیریم. در اینجا مسئله ادارات از مشکلات عمده نیست، البته سالمسازی در هر شرایط و هر جوی می‌بایدصورت‌بگیرد کما اینکه ما در نیروی دریایی با طرح مسائل ایدئولوژیکی تا حدودی اقداماتی انجام داده‌ایم‌و موفقیت آمیز بوده است. عظیمی آنگاه به‌مسئله قاچاق و ترددهای غیر مجاز از طریق دریا اشاره کرد و گفت: استانداری از ابتدا اعلام‌کرد، کسانی که تاکنون به کارهای قاچاق و خلاف قانون مبادرت‌میکرده‌اند میتوانند در صورت کنارگذاشتن کار خلاف قانونشان از وام بیکاری و وامهایی جهت کارهای تولیدی استفاده کنند درغیراینصورت با قاطعیت تمام با آنها مقابله میشود و شدیدا" مجازات خواهند شد. دراین‌رابطه حجت‌الاسلام رمضانی نماینده حجت‌الاسلام خلخالی باما همکاری نزدیک دارند.

استاندار، هرمزگان سپس به چگونگی اجرای طرحهای عمرانی نیمه تمام و نحوه به اتمام رسیدن آنها پرداخت و چنین گفت:

ازمحل ۵۰۰ میلیون تومان بودجه خاص طرحهای عمران منطقه‌ای مبلغ ۲۳۰ میلیون تومان به احداث پل و ترمیم میناب، بندرعباس اختصاص یافته است

از محل ۵۰۰ میلیون تومان بودجه خاص‌طرحهای(عمران ناحیه‌ای مبلغ ۲۳۰میلیون تومان آن برای ساختن پلها و ترمیم راه میناب اختصاص داده شده است واقرارداد اجرای آن با پیمانکار به امضاء رسیده‌است. مبلغ ۵ میلیون تومان‌نیز برای روکش اسفالت جدید رامیناب اختصاص داده شده که کلیه اقدامات فوق از اول مهرماه شروع میشود. وی افزود کار ساختن سد میناب که تعطیل شده بوده‌مجددا" شروع و با ۱/۵ سال دیگر به اتمام میرسد، خوشبختانه ۹۹ درصد از وسایل آن در داخل کشور موجود است. وی در پایان به‌مسئله آب آشامیدنی جزایر و دیگر شهرهای استان هرمزگان اشاره کرد و گفت:

باکمک جهاد سازندگی و صنایع فولاد قصد داریم که دستگاههای آب شیرین کن در جزایر نصب کنیم، در قشم‌نیز با ایجاد سدهای کوچک اقداماتی در شرف تکوین است، برای اجرای طرحهای‌نیمه تمام در سایر نقاط استان نیز ۴۰۰ میلیون تومان اختصاص یافته است.

کارخانه‌دار معروف نجف‌آباد دستگیر شد

اصفهان - خبرگزاری پارس - منصور قدوشیم سرمایه‌دار معروف و صاحب کارخانه‌های ریسندگی و بافندگی نجف‌آباد و میهن‌باف بوسیله دادگاه انقلاب اسلامی نجف‌آباد دستگیر شده است. اتهامات وی عبارتند ازارتباط مستقیم با صهیونیسم جهانی خارج‌کردن مقادیر بسیارزیادی از سرمایه کشور بعناوین مختلف، سفرهای متعدد به فلسطین اشغال‌شده جه قبل از انقلاب و چه پس از انقلاب، روابط عمومی دادگاه‌انقلاب اسلامی نجف‌آباد از همه‌کسانی که از نامبرده شکایتی دارند درخواست کرد تا به این دادگاه مراجعه نمایند.

ملاقات دانشجویان پاکستانی با حضرات آیات عظام

قم - خبرنگار انقلاب اسلامی صبح دیروز دانشجویان امامیه پاکستان که جهت تحقیق پیرامون انقلاب اسلامی به ایران آمده‌اند پس از دیدار با امام‌امت درتهران به‌شهر مذهبی قم وارد شدند.

براساس این گزارش دانش - جویان پاکستانی درساعت ۷/۳۰ دیروز با آیت‌الله العظمی مرعشی نجفی ملاقات نمودند سپس جهت دیدار با آیت‌الله العظمی گلپایگانی به منزل ایشان رفتند وبعداز آن به منزل آیت‌الله شیرازی رفته و با ایشان نیزملاقات کردند.

۶۰۰ تن ازعشایر قلخانی که به عراق پناهنده شده بودند به‌ایران بازمی‌گردند

قصرشیرین - خبرگزاری پارس - حدود ششصدتن از عشایر قلخانی که بعداز انقلاب‌اسلامی بخاک عراق رفته و علیه‌انقلاب اسلامی‌مسلح شده بودند آمادگی خود را برای بازگشت به ایران اعلام داشتند. بین سران این عده و مقامات مسئول در استان کرمانشاهان و همچنین سپاه پاسداران انقلاب اسلامی مذاکراتی برای چگونگی بازگشت و عفو عمومی آنها و نیز تسلیم اسلحه‌هایشان انجام گرفت. در این مذاکرات علی‌حسن رستمی معروف به علی‌حسن خلاصه، آقابهرام عزیزی و ولی‌راح‌شرکت داشتند. آنهاضمن اعلام‌آمادگی گروه‌های تحت سرپرستی‌شان اعلام‌کردند که حاضرند با همان اسلحه‌ای که در اختیارشان گذاشته‌اند به پشتیبانی از جمهوری اسلامی با دشمنان‌ایران بجنگند. با اعلام پذیرش این عده، تاکنون بیست‌تن از آنان به ایران مراجعه کرده و اسلحه خود را تحویل داده‌اند.

سومین روز برگزاری سمینار سیمای اسلام

خرم‌آباد - خبرگزاری پارس - در سومین روز برگزاری سمینار سیمای اسلام در سالن ارشاد شهرداری خرم‌آباد، زهرا ارهنورد سخنانی پیرامون‌انقلاب فرهنگی و زن و مسائل روز در رابطه با انتخاب کابینه‌بیان داشت. وی درقسمتی از سخنانش گفت تشکیل کابینه تولد جدیدی در حیات‌سیاسی ما است و این آخرین نهاد و مرحله‌ای است برای استقرار کامل جمهوری اسلامی ایران وی همچنین به شگردهای استعمارگران اشاره کرد و گفت: کشف حجاب نیز در زمان رضاخان ملعون یکی ازتهاجمات غرب استعمارگر به سرزمین ما بود و زن مظهر شرف وقدرت هرمسلمان است

قابل توجه دانشجویان مدرسه عالی پرستاری وماماتی

دانشگاه ملی ایران

از کلیه دانشجویان ترم آخر که دربهمن ماه ۵۹ فارغ‌التحصیل خواهند شد،دعوت میشود جهت ثبت نام درتاریخ ۵۹/۶/۱۹ به امورآموزشی دانشکده پزشکی مراجعه نمایند.

میلیونها ریال کالای قاچاق در بوشهر کشف شد

بوشهر - خبرنگار انقلاب‌اسلامی میلیونها ریال کالای قاچاق بوسیله واحد عملیاتی سپاه پاسداران انقلاب اسلامی‌بوشهر در آبهای ساحلی این بندر کشف شد.

بنابراین گزارش پاسداران کشتی پس از توقیف وبازرسی یک قایق موتوری درنزدیکی شرکت گاز بوشهر از درون‌آب ۱۴ گونی کالای قاچاق شامل البسه مردانه خارجی بدست آوردند و شخصی بنام محمد رضا خجسته‌پی صاحب این محموله را بازداشت کردند.

بنابگزارش خبرنگار ما دو نارنجک آماده انفجار که در یک حامه متروکه واقع درمحله پرجمعیت "جبری" بوشهرکار گذاشته شده بود کشف وتوسط برادران پاسدار خنثی گردید

اخبار کوتاه شهرستانها

قم - خبرنگار انقلاب اسلامی - صبح دیروز ماموران گروه ضربت قم موفق شدند از یک تریلی که حامل شکر بود و از لابلای گونی‌های شکر ۲۳ هزار بسته سیگار قاچاق کشف کنند. راننده تریلی خودرا بنام کمیل معرفی کرده است براساس این گزارش سیگارهای مکشوفه بانرخ عادله به حراج گذاشته شد.

شیراز - ستاد مرکزی سپاه پاسداران انقلاب اسلامی شیراز اعلام کرد که حسابی به شماره ۶۴۰ بانک صادرات شعبه خیابان وصال جهت هرگونه مساعدت به مجاهدان افغانی که دچار فقر اقتصادی و امکانات مادی شدید هستند، افتتاح شده است.

مشهد - به‌حکم دادگاه ویژه مبارزه با گرانفروشی و احتکار وابسته به کمیته مرکزی امام در مشهد سه‌تن از گران‌فروشان و متجاوزین به حقوق مردم را جمعا به پرداخت یک میلیون و ۱۳۳ هزار و ۹۰۰ریال جزای نقدی و یکی از آنان به ۲۰ روز زندان محکوم کرد.

یزد - ۴۵۰ تن از کارمندان ادارات یزد از امروز یک دوره آموزشی مسائل ایدئولوژی را آغاز کردند. به گزارش خبرنگار خبرگزاری پارس کارمندان یزد در کلاسهای ویژه‌ای که زیرنظر مدرسین حوزه علمیه قم اداره میشود با مسائل ایدئولوژی آشنا می‌شوند. این کلاسها ده روز ادامه خواهند داشت.

بوشهر - خبرنگار انقلاب اسلامی - درپی اقدامات اداره کل ارشاد بوشهر پیرامون افزایش تعداد زائران خانه خدا در سال جاری و نیز تسهیلات این اداره در انجام امور زائران بوشهری خانه خدا بیش از ۵۰ تن از زائران در نامه‌ای که برای استاندار بوشهر نوشته‌اند: خواستار تشویق و تقدیر از کارمندان اداره کل ارشاد ملی بوشهر گردیدند.

گنبد - نوشیروانی مدیرکل کشاورزی گرگان و گنبد عدم* بارندگی بموقع و کشت گندم در اکثر زمین‌های زراعی منطقه را از عوامل کمبود پنبه و افزایش قیمت این محصول دانست.

وی اظهار امیدواری کرد که در سال زراعی آینده با همکاری نهادهای انقلابی به ویژه جهادسازندگی کشت پنبه توسعه یابد و کمبودها جبران شود. نامبرده میزان سطح زیرکشت پنبه در سال جاری را ۶۰ هزار هکتار اعلام کرد.

گرگان - مسائل مربوط به امور کشاورزی مناطق گرگان و گنبدکاووس در جلسه‌ای با حضور حجت‌الاسلام نورمفیدی امام‌جمعه و نماینده امام در گرگان، سرپرست فرمانداری و رئیس اداره کشاورزی گرگان و چند تن از نمایندگان نهادهای انقلابی در محل استقرار هیات هفت‌نفری واگذاری زمین مورد بحث و بررسی قرار گرفت.

در این جلسه بر لزوم برنامه‌ریزی در جهت افزایش تولیدات کشاورزی دررسیدن بمرحله خودکفائی تاکید شد.

سنندج - مهندس رستمی سرپرست مخابرات سنندج در مورد سه‌ماه و نیم فعالیتش در مخابرات استان کردستان گفت،حدود ۹۵ درصد خرابیها از نظر تلگراف و تلفن شهری و بین‌شهری ترمیم شده و اقداماتی برای مرمت دکل مخابراتی هل‌توشان در گردنه مروارید انجام شده که با ترمیم آن ارتباط شبکه مخابرات این استان به حالت عادی باز می‌گردد. وی در مورد شهرهای سقز و بیجار و قرار گرفتن سه ساختمان اداری برای مخابرات این شهرها گفت: بزودی تلفنهای مغناطیسی به تلفنهای خودکار تبدیل می‌شود و مورد بهره‌برداری قرار خواهد گرفت.

اهواز - یک‌اکیپ پزشکی از روزگذشته‌کار ارائه خدمات پزشکی به روستائیان منطقه یک‌ایذه را آغاز کرد. سخنگوی روابط عمومی سازمان منطقه بهداری و بهزیستی خوزستان ضمن اعلام این خبر در اهواز گفت این اکیپ که مجهز به‌پزشک و داروهای ضروری و موردنیاز میباشد. علاوه‌بر انجام مایه‌کوبی افراد منطقه یادشده برضد بیماری‌های مختلف،افراد بیمار را نیز معالجه و درمان خواهد کرد.

ساری - جنازه دوتن از پاسداران شهید در عرب کشور به‌نام عنایت‌الله عبدالله‌پور اهل تنکابن او حسین‌احمدی اهل چالک رودتنکابن در میان تاثر و اندوه اقشار مختلف مردم از محل مسجد جامع تنکابن به طرف میدان این شهر و از آنجا به محل سکونتشان تشییع شد. این دو پاسدار شهید پس‌از ۸ ماه اسارت در چنگال ضدانقلاب درغرب کشور پریروز بشهادت رسیده‌بودند.

بوشهر - خبرنگار انقلاب اسلامی - هیئت‌پاکسازی وسالمسازی ادارات و دوایر دولتی در شهرستان اهرم تنگستان از توابع بوشهر درمحل فرمانداری این شهر کار خود را آغاز کرد.

این هیئت طی اطلاعیه‌ای از کلیه شهروندان اهرمی خواست چنانچه اطلاع، شکایت و یاشهادتی در مورد کارمندان این شهر دارند، هیئت را مطلع سازند.

یاسوج - قرارداد ساختمان ۱۰ دبستان، ۶ مدرسه راهنمایی و یک دبیرستان بین گروه نوسازی و توسعه و تجهیز مدارس کهکیلویه و بویراحمد با پیمانکار امضاء و مبادله شد.

برای اجرای این طرحها ۱۵۰۰ میلیون ریال اعتبار پیش‌بینی شده است.

تبریز - سمینار فرمانداران شهرهای تابع استان آذربایجان شرقی با حضور مهندس غروی استاندار این استان در سالن استانداری آغاز بکار کرد.

مهندس غروی در این سمینار ضمن تشریح برنامه‌های عمرانی و جذب اعتبارات در سطح استان گفت: با توجه به فصول سال و مدت سرما شما باید سعی کنید قبل از شروع سرما و پایان فصل ساختمانی طرحهای حوزه ماموریت خود را تقریبا تمام کنید.

اهواز - سازمان تعاون روستائی خوزستان در مردادماه گذشته ۲۳ هزار و ۸۴۲ کیلوگرم گندم مازاد براحتیاج روستائیان را خریداری و تحویل سیلوی اندیمشک داده است. در همین مدت ۵ هزار کیلوگرم کودشیمیائی نیز بین روستائیان باغدار توزیع شده است.

رشت- بهره‌برداری از شبکه برق روستاهای علی‌آباد، کیوان پشته و مریم‌دشت در استان گیلان آغاز شد. برای اجرای این طرح بیش از ۲ میلیون ریال خرج شده است.

۱۳۲۴۰/م الف
آگهی مناقصه شماره س- ۰۷ ۳- تی اچ
شرکت سهامی ساخت‌وتهیه‌کالای‌برق (شرکت ساتکاب) خرید تعدادی‌بالابرهای هیدرولیکی را با شرایط و مشخصات موجود بمناقصه میگذارد، داوطلبان میتوانند با در دست داشتن معرفی نامه که در آن آدرس دقیق پیشنهاد دهنده و سازنده کالا و نام دریافت کننده اسناد درج شده باشد برای دریافت دفترچه مناقصه باپرداخت مبلغ دوهزار ریال بحساب شماره ۷۹۰ بانک مرکزی ایران و ارائه رسید آن بدفتر شرکت ساتکاب واقع در خیابان دکتر مصدق بالاتر از میدان ولی عصر دست چپ شماره ۶۷۸ از تاریخ نشر این آگهی بمدت بیست روز اسناد مناقصه را دریافت و پیشنهادات خودراهمراه‌ضمانتنامه‌بانکی‌طبق شرایط دفترچه مناقصه تا ساعت ۹ صبح روز دوشنبه مورخ ۵۹/۸/۲۶ بدفتر شرکت ساتکاب تسلیم و رسید دریافت نمایند به پیشنهادات فاقد سپرده ترتیب اثر داده نخواهد شد پیشنهادات رسیده ساعت ده صبح همانروز در کمیسیون مناقصه باز و قرائت خواهد شد، حضور پیشنهاددهندگان در جلسه کمیسیون مناقصه آزاد است.
کمیسیون در ردیا قبول یک یا کلیه پیشنهادات مختار میباشد.
هزینه آگهی و هرگونه مالیات بعهده‌برنده مناقصه میباشد.
وزارت نیرو- شرکت ساتکاب

آگهی مزایده اتومبیل
یک دستگاه اتومبیل پیکان سواری که سابقا" تاکسی بوده بشماره شهربانی ۱۵۶۵۳ - تهران د مدل ۱۳۵۰ که سیلندر و موتور آن تعویض شده و شماره ندارد برنگ زیتونی دارای ۵ حلقه لاستیک که یک حلقه لاستیک ۹۰% و دو حلقه یخ شکن و دو حلقه معمولی که جمعا" ۲۵% کار کرده سپر جلو و عقب و جلو پنجره و زه دور گلگیرعقب و کلیه تصادفی و رنگ آمیزی شده دارای یک عدد جک روغنی زنگ زده و یک عدد آچارچرخ و دو عدد برف پاک کن و یک عدد باطری کار کرده و چهار عددقالپاق چرخ و یک عدد آئینه بغل درب ماشین میباشد و متعلق به آقای بلال تقی‌پور بدهکار پرونده اجرائی کلاسه ب/۵-۱۵۳۵ که بموجب صورت جلسه مورخ ۵۹/۳/۱۰با نظر کارشناس بمبلغ دویست و سی‌هزار ریال ارزیابی و بازداشت گردیده که در روز چهارشنبه ۵۹/۷/۱۶ساعت ۹ الی ۱۲ظهرقبل از ظهر در جلوی درب شمالی سازمان ثبت از طریق مزایده بفروش میرساند و مزایده از مبلغ دویست و سی هزار ریال که ارزیابی شده شروع‌وحق‌حراج‌بعهده خریدار است،طالبین میتوانند در روز و ساعت مقرر در جلسه مزایده شرکت نمایند.
نوبت اول انتشار چهارشنبه ۵۹/۶/۱۲
نوبت‌دوم انتشار چهارشنبه ۵۹/۶/۱۹
نوبت سوم انتشار چهارشنبه ۵۹/۶/۲۶
رئیس دایره پنجم اجرای ثبت تهران
چاپخانه‌صبح امروز

۱۳۲۳۸/م الف
آگهی مناقصه
بیمارستان ۵۰۲ ارتش راهبری تاسیسات مرکز قلب- بخش جراحی- بخش غدد- قسمت اداری بیمارستان را برابر مشخصات و شرایط موجود در دفتر تدارکات بیمارستان به‌مدت یکسال ازطریق‌مناقصه واگذار مینمایند داوطلبین واجد شرایط برای شرکت درمناقصه تاسیسات شهری میتوانند طبق مفاد مندرج در شرایط معامله تا ساعت ۹صبح‌روزیکشنبه مورخه ۱۳۵۹/۷/۶ پیشنهادات خودرا به دفتر تدارکات بیمارستان تحویل نمایند. ساعت ۱۱ صبح همان روز (۱۳۵۹/۷/۶) پیشنهادات باز و قرائت خواهد شد حضور پیشنهاددهندگان یا نمایندگان مجاز آنها در کمیسیون آزاد است.
رئیس بیمارستان ۲۰. ت. سرهنگ دکتر بهناش
آدرس: خیابان آیت‌اله طالقانی چهارراه بهار

۱۹۹۴۰/م‌الف
بسمه تعالی
آگهی مناقصه
سازمان منطقه‌ای بهداری و بهزیستی سیستان وبلوچستان ۳۸ قلم لوازم بیمارستان و فنی مورد نیاز خود را که ارزش تقریبی آن‌در حدود ۸۰ میلیون ریال میباشد از طریق مناقصه خریداری مینماید شرکت کنندگان میتوانند از تاریخ انتشار لغایت ۲۵ شهریور ۱۳۵۹ بدبیرخانه‌سازمان واقع در خیابان دکترعلی- شریعتی زاهدان مراجعه پس‌ازدریافت‌لیست‌لوازم و مشخصات،پیشنهادات خود را حداکثر تاتاریخ‌سی‌ام شهریور در پاکت لاک ومهر شده‌ای بدبیرخانه فوق تسلیم‌ورسید دریافت دارند پیشنهادات در ساعت ۱۰ صبح روز چهارشنبه دوم مهرماه جاری در دفتر مدیر عامل سازمان با حضور اعضاء کمیسیون مناقصه باز وقرائت خواهد شد.
حضور پیشنهاد دهندگان در جلسه مناقصه آزاد بوده به‌پیشنهادیکه بعد از انقضاء مدت مذکور درآگهی برسد ترتیب اثر داده نخواهد شد. سازمان در رد یا قبول یکیا کلیه پیشنهادات‌مختار است هر پرداختی اعم از بهاء آگهی درروزنامه و مالیات وعوارض وهزینه حمل* اثاثیه تا انبار سازمان واقع در زاهدان بعهده برنده‌مناقصه خواهد بود پیشنهاد دهندگان بایستی مبلغ پانصد هزارریال سپرده‌بحساب ۵۰۶۳ سازمان در بانک ملی زاهدان واریز و فیش آنرا ضمیمه‌پیشنهاد خویش بنمایند. هرگاه برنده مناقصه بعدازاخطارکتبی طرف مدت ۵ روز حاضر بانعقاد قرار داد نشد سپرده‌او بسود سازمان ضبط وبانفر بعدی معامله‌انجام‌خواهدشد.
دکتر علی غفوری
سرپرست سازمان منطقه‌ای بهداری وبهزیستی سیستان‌و بلوچستان

۱۲۹۲۹/م الف
آگهی مناقصه شماره ۴۸ وزارت دفاع ملی
فرماندهی لجستیکی نیروی زمینی ارتش جمهوری اسلامی ایران جهت چهارقلم اجناس مشروحه زیر رااز طریق مناقصه خریداری مینماید.

ردیف	نوع	میزان جنس
۱	هواکش۱۵ سانتیمتری	۳۰۰دستگاه
۲	هواکش۲۰ سانتیمتری	۲۹۶دستگاه
۳	هواکش۳۰ سانتیمتری	۱۵۲دستگاه
۴	هواکش ۵۰ سانتیمتری	۲۵۰ دستگاه

پیشنهاددهندگان میتوانند بامراجعه به انتظامات فرماندهی لجستیکی نیروی زمینی ارتش جمهوری اسلامی ایران عباس آبادـدرب‌شرقی و ملاحظه مشخصات اجناس‌و دریافت برگ شرایط و مشخصات معامله پیشنهادخود را طبق مفاد مندرج در شرایط معامله تنظیم و تاساعت۱۲۰۰ روز ۵۹/۷/۱۹ دفتر انتظامات فرماندهی لجستیکی تسلیم نمایند.
اداره مناقصه‌گذارـفرماندهی لجستیکی نیروی‌زمینی ارتش‌جمهوری اسلامی‌ایران

معین‌فر:

تاکنون ۱۳ واحد پتروشیمی شروع بکار کرده است

تقلیل تولید نفت ایران منحصراً مربوط به مخازن داخلی کشور است

عصر روز دوشنبه (پریروز) بنابه دعوت دفتر انتشارات و روابط عمومی وزارت نفت مصاحبه مطبوعاتی درمحل این وزارت برگزار شد.

دراین مصاحبه علی‌اکبرمعین‌فر وزیر نفت و رئیس فعلی کمیسیون نفت مجلس‌شورای اسلامی ایران درحضورخبرنگاران داخلی و خارجی ابتدا پیرامون اقدامات انجام‌شده‌دروزارت نفت درزمان تصدی وزارت خود سخن گفت و سپس به سئوالات مختلفی که ازسوی خبرنگاران طرح میشد پاسخ گفت.

درشماره قبل این روزنامه بعلت کمبود صفحه متاسفانه چاپ متن کامل این‌مصاحبه مقدورنبود و فقط به درج پاراگرافی کوتاه مبادرت شد. اینک ضمن پوزش ازخوانندگان گرامی بعلت تاخیر درچاپ متن مصاحبه را در زیر بنظر خوانندگان میرسانیم.

فعالیت‌های اجرایی پروژه‌عظیم پتروشیمی با همکاری کارشناسان ژاپنی در بندر امام‌خمینی آغازگردیده و هم‌اکنون ۵۷۰ نفر از کارشناسان ژاپنی درآنجا در حال فعالیت می‌باشند.

معین‌فرگفت:

اجرای این پروژه مورد اصرار کمیسیون نفت‌مجلس شورای اسلامی میباشد. وی افزود: لازم به‌تذکر است که اجرای این پروژه قائم به شخص وزیر نفت‌نیست و مورد پی‌گیری دولت وکمیسیون نفت‌مجلس شورای اسلامی است. تاکنون‌حدود ۱۳ واحد آن شروع بکار کرده و ۱۰واحددیگرنیز تا چند روز دیگر شروع‌بکار خواهد کرد. وی اظهار امیدواری کرد که این پروژه پس از گذشت یکسال از شروع اجرای آن مورد بهره‌برداری قرار گیرد. وزیر نفت سپس به‌تولید و صدور گاز اشاره کرد و گفت: پس از قطع صدور گاز به شوروری و اجرای برنامه‌های ضربتی موثری که داشتیم مصرف گاز داخل کشور ۳۰درصد افزایش یافت‌واکنون انشعاب‌های زیادی در شهرها و روستاهای مختلف ایجاد شده است.

یکی دیگر از اقدامات مفید ما نیز تشکیل شرکت حفاری ملی ایران بود که میتواند در عملیات استخراج نفت مورد استفاده چشمگیری داشته باشد. تشکیل شرکت فلات‌قاره‌نیز یکی دیگر از اقدامات‌وزارت نفت بود.

علی‌اکبر معین‌فر سپس اظهار داشت در این مدت‌کوتاه که من در وزارت نفت‌بودم و این نتایج حاصل شده بسیار خوشبختم. البته این نتایج ناشی‌از فعالیت‌های شخص‌من‌بتنهائی نبوده و کارکنان صنعت‌نفت با فعالیت‌های چشمگیر خود اثر بسزایی در کسب این نتایج داشته و علیرغم توطئه‌هایی که از سوی ضدانقلاب میشد هیچیک ازهمکاران‌وکارشناسان ماخم به ابرو نیاورده و متعهدانه به کار و فعالیت پرداختند که از این‌بابت در خور تحسین و قدردانی هستند. ضمنا در مجلس شورای اسلامی به چند نفر از همکاران دلسوز و فعال ما در وزارت نفت اهانتهایی شد که باید بگویم این کاملا بی‌انصافی و ناشی از کسب اطلاعات غلط میباشد.

مشکل عمده‌ای که بطور کلی درامورد وابستگی به خارج در صنعت نفت داشتیم نیاز به لوازم یدکی بود که تاکنون کاملا" حل نشده ولی مقدار بسیاری از لوازم یدکی توسط همکاران تهیه شده و طرح تولید بسیاری از لوازم یدکی نیز توسط کارکنان وزارت نفت در دست اجرا است.

وی در پاسخ به سئوال یکی از خبرنگاران در مورد صدور گاز به شوروی گفت: اخیرا" یکسری مکاتباتی با شوروی در این زمینه انجام شده است مقامات رسمی این کشور تقاضا کرده‌اند که هیئتی از ایران برای ادامه مذاکرات به مسکو برود و ما با اعزام هیئت خود به مسکو موافق کرده‌ایم. آنها درمورد قیمت هنوز پاسخی نداده‌اند ولی با عزیمت یک هیئت از ایران به مسکو اظهار علاقه کرده‌اند.

یکی از خبرنگاران سئوال کرد آیا راست است که کاهش تولید نفت ایران بدلیل کمبود کارشناس است؟

وزیر نفت گفت این گفته ابدا" صحت ندارد و کاهش تولید هیچگونه ربطی به کمبود کارشناس ندارد و ما به اندازه‌کافی کارشناس داریم و حتی درصورتیکه کشورهای دیگر نیاز به کارشناس داشته باشند ما آماده هستیم که به آن کشورها کارشناس اعزام کنیم. وی گفت: ما تولید خود را با درنظر گرفتن میزان ارز مورد نیاز کشور تنظیم کرده‌ایم.

سپس خبرنگار انقلاب اسلامی پرسید میدانید که بودجه کشور در سال جاری بر اساس صادرات مقدار ۲ میلیون بشکه نفت در روز تنظیم گردیده است لیکن درحال حاضرصدور نفت کشور حدود ۵۰۰ هزار بشکه در روز میباشد و بهمین دلیل اقتصاد کشور با بحران شدیدی مواجه شده است، لذا آیا تاکنون توانسته‌اید تصمیمی اتخاذ نمایید که این مقدار کسر بودجه از طریق وزارت نفت تا حدی جبران شود؟

معین‌فر پاسخ داد: درست است، بودجه عادی که سازمان برنامه تهیه کرد بر مبنای ۲ میلیون بشکه در روز صادرات تنظیم شده بود. این برمبنای اینست که آن ۲ میلیون بشکه در روز و ۲۳ میلیارد دلار در سال درآمدی که از نفت حاصل میشود قابل تبدیل به کالا باشد و وقتی قابل تبدیل به کالا بود قابل تبدیل به "ریال" و قابل مصرف باشد. ولی وقتیکه این قدرت جذب نباشد و کالا به اندازه ۲۳ میلیون دلار در سال نتوانیم وارد کنیم حال یا بعلت محدودیتهای بازرگانی که خودمان ایجاد کرده‌ایم که دیگر لوازم لوکس‌ومصرفی وارد نمیکنیم و یا بعلت‌مشکلات‌اقتصادی‌ناشی‌از محاصره اقتصادی که آمریکا بر ما تحمیل کرده است وقتیکه ما نتوانیم آن ۲۳ میلیارد دلار را تامین کنیم اگر بیائیم نفت خام خودمان را به ۲۳ میلیارد دلار تبدیل بکنیم جوابش اینست که مابه‌التفاوت آن مقدار باقیمانده‌ای که بین ۲۳ میلیارد دلار و کالائی که از خارج باید وارد کنیم، هست تبدیل به دلار کرده و در بانک‌های خارج هم انباشته کرده‌ایم و این عمل یک کار اقتصادی اشتباهی است.

با توجه به محدودیت‌هائی که از نظر اقتصادی داریم و نفت‌را به آن میزان صادر نمی‌کنیم و آن میزان دلار بدست‌نمی‌آوریم حدود ۱۵ میلیارد دلار ذخائر ارزی داریم. مفهوم این امر اینست که ۱۵ میلیارد منهای ۱۰ میلیارد دلار یعنی ۵ میلیارد دلار ما نفت خام خودمان را از ذخایر استخراج کرده‌ایم و با قیمت کمتریعنی درحدود ۲۰ تا ۲۲ دلار تبدیل به دلار کرده و این دلار را در بانکهای خارج انباشته کرده‌ایم و این عمل غلطی است و دیگر این کار را نخواهیم کرد ولی هر چقدر که در بودجه نوشته میشود ما مجبور نیستیم‌که بیائیم ارز تهیه کنیم. چه میزان ارز برای ورود کالا مورد نیازمان است و چه میزان امکان ورود کالا داریم چون بحث‌دراینست که با توجه به تمام مشکلات اقتصادی امکان ورود چه میزان کالا هست همان میزان ارز را ما در اختیار قرار خواهیم داد. الانی‌حساب کردیم با مشکلات موجود و با حذف واردات مصرفی ما حدود ۱۰ میلیارد دلار هم در سال واردات نخواهیم داشت در حالیکه می‌بینیم در سال جاری تا آخر مرداد ماه ما در حدود ۶ میلیارد یا بیشتر از محل دلار ارز تهیه کرده‌ایم غیر از عواید نفتی خودمان که ارز داشتیم و برنامه‌ریزی خودمان را بر مبنای ۱۳ میلیارد دلار انجام داده‌ایم و ۱۳ میلیارد دلار بمراتب بیش از میزان ارز مورد نیاز ما جهت وارد کردن کالاهای وارداتی است بنابراین به این میزان ما برنامه صدور نفت خودمان را تهیه کرده‌ایم و هیچ بحران اقتصادی از این بابت نیست اما به علت مشکلات دیگری که محاصره اقتصادی آمریکا بر ما تحمیل کرده و جدا از مسئله نفت است برای آن، سازمان برنامه و بودجه، بودجه اظطراری تهیه کرد. و طبق این بودجه اظطراری رقم ۲۳ میلیارد دلار درآمد نفت به ۱۳میلیارد دلار تقلیل یافته است و ما برآن مبنا فعلا کار میکنیم و آن میزان را ما براحتی در اختیارشان خواهیم گذاشت بیشتر هم اگر نیاز داشته باشند میتوانیم در اختیار بگذاریم ولی محدود کننده کار ما کالا است و نه میزانی که در بودجه می‌گذارند. اگر امروز بیایید به ما اطلاع بدهند که ما کالای صنعتی و غیرمصرفی را به مقدار بیشتری میتوانیم وارد کنیم و مشکلات محاصره اقتصادی مانع از وارد کردن بیشتر نیست ما بلافاصله مبالغ بیشتری را در اختیارشان خواهیم گذاشت. وی افزود میزان صدور نفت ما هم‌اکنون ۷۰۰ هزار بشکه در روز میباشد.

وزیر نفت در پاسخ سئوال دیگر خبرنگار ما مبنی بر نحوه استفاده‌از مخازن مشترک نفت ایران با کشورهای عراق، عربستان سعودی و ابوظبی گفت: تقلیل تولید نفت ایران منحصرا مربوط به میدانهائی است که در داخل کشور قرار گرفته. در میدان‌هائی که ما الان با کشورهای مذکور مشترک هستیم تولید خود را تقلیل‌نداده‌ایم و کوشش بسیار هم خواهیم کرد که در آنجا حداکثر بهره‌برداری را انجام بدهیم و اینکار را داریم انجام میدهیم. بنابراین بهیچوجه این نگرانی نباید برای ملت ما باشد که اگر ما صدور نفت خودمان را تقلیل داده‌ایم دیگران استفاده آنرا میبرند.

سپس خبرنگار ما پرسید آیا در فروش نفت به کشورهای خارجی بصورت معامله تهاتری هم انجام میشود یا خیر؟

وزیر نفت اظهار داشت: خیر تمام معاملاتی را که انجام میدهیم نقدی است و معامله تهاتری بهیچوجه انجام نخواهیم‌داد. قراردادهای شرکت ملی نفت بطور نقدی است و این نقدی هم بر اساس آن ارزی است که مورد نیاز بانک مرکزی باشد. بانک مرکزی اگر فرانک سویس نیاز داشته باشد فرانک سویس خواهیم داد و اگر دلار هم احتیاج داشته باشد دلار پرداخت خواهیم کرد.

درصورت نیازمی توانیم بودجهٔ بیشتری دراختیاردولت قراردهیم

یکی دیگر از خبرنگاران گفت با توجه به اینکه وزارت‌نفت همزمان با گروگانگیری در جاسوسخانه آمریکا اعلام کرد که صدورنفت به این کشور قطع شده است در عین‌حال یک بولتن اقتصادی گویای این امر است که در ماه آوریل ۱۹۸۰ مقداری نفت به کشور آمریکا صادر شده است، آیا این مقوله صحت دارد؟

معین‌فر پاسخ داد: تاریخی را که ما اعلام کردیم که صدور نفت به آمریکا را قطع کرده‌ایم حتی کشتی‌های آمریکائی را که در خارک بودند برگرداندیم و قطره‌ای نفت‌به آنان ندادیم ولی میدانید از موقعیکه نفت در کشتی بارگیری بشود تا هنگام رسیدن به مقصد حدود ۲ ماه و یا گاهی بیشتر وقت لازم دارد بنابراین ارقامی که در بولتن‌ها ذکر شده مربوط به تانکرهائی است که پس از قطع صدور نفت از ایران بر روی دریا بوده و پس از اعلام قطع‌صدور نفت به آمریکا رسیده است و مسلما از تاریخ ۱۴ نوامبر ببعد ما قطره‌ای نفت به‌آمریکا نداده‌ایم ضمنا موضوع دیگر اینست که‌احتمالا ممکن است بعضی از نفت‌های ایران در جای دیگری تخلیه و بارگیری شده باشد و بعدا به مقصد بنادر آمریکائی حمل شده باشد.

معین‌فر در قسمتی دیگر از سخنان خود اظهار داشت: ما در حال حاضر هیچگونه قرارداد اکتشافی با شرکت‌های خارجی نداریم عملیات اکتشافی ما توسعه یافته است و فعلا نیازی به انجام این عملیات نداریم اما در صورت لزوم قادر خواهیم بود که عملیات اکتشافی را انجام دهیم.

وی افزود: برنامه پنجساله‌ای برای سیاست نفتی کشور جهت اجرا از سال ۵۹ تا ۶۳ تهیه شده است که بنابراین برنامه فعلا محرمانه است ولی به محض اینکه به تصویب برسد به انتشار آن‌اقدام خواهیم کرد.

احداث راههای روستائی دراستان مرکزی

سخنگوی وزارت راه و ترابری درتماس باخبرنگار ما اعلام کرد در حال حاضر با توجه به اولویتی که وزارت راه و ترابری برای راههای روستایی اختصاص داده است هم اکنون احداث راههای روستایی بطول ۵۷۹ کیلومتر در استان مرکزی توسط پیمانکاران در دست اقدام می‌باشد که تا آخر سال مالی جاری پایان میابد.

همچنین علاوه بر این قراردادها اداره کل راه و ترابری استان مرکز مشغول ساختن و احداث ۵۰ کیلومتر راه روستایی بطور امانی میباشد.

این سخنگو اضافه کرد جاده کنار گذر شهرستان اراک بطول ۱۸/۵ کیلومتر و احداث یک دهانه پل روگذر با دهانه ۲۴ متری که در سال ۱۳۵۶ شروع شده بوده توسط مهندسین و تکنسین ملی اداره راه استان مرکز ادامه یافته که رو به اتمام میباشد.

بهره‌برداری این جاده مشکل مردم اراک‌ازلحاظ ورود ماشینهای سنگین بمرکز شهربرطرف خواهد شد.

قدردانی دکتر شیبانی ازکارکنان وزارت کشاورزی

خبرنگار ما طی تماسی با وزارت کشاورزی مطلع شد که:

دکتر عباس شیبانی طی بیانیه‌ای خطاب به همکاران کشاورزی و عمران روستائی خود ازهمکاری صادقانه کلیه خواهران و برادران مسلمان و متعهد این وزارتخانه‌حتی در دورافتاده‌ترین روستاهای این مملکت قدردانی نمود و توفیق یکایک آنانرا از خداوند متعال مسئلت کرد.

روابط عمومی وزارت کشاورزی در رابطه با این بیانیه گفت از سوی انجمن اسلامی این وزارتخانه نیز طی نامه‌ای از صداقت و ایثار برادردکترعباس شیبانی در مدت سرپرستی این‌وزارتخانه‌سپاسگزاری و قدردانی شده است.

رئیس‌جمهوردرجلسه مشترک گسترش وصنایع ملی شده:

قطعاً اگر نظام اقتصادی قبلی ادامه پیدا کند این رژیم رفتنی است

آقای دکتر ابوالحسن بنی‌صدر در نشست مشترک سازمان گسترش و صنایع ملی شده که در حضور جمعی از مسئولان وصاحب‌نظران مملکتی برگزار شد، شرکت کرد و سخنانی ایراد نمودوی‌گفت:

من یکبار دیگر در این جمع برای شما صحبت کرده‌ام و امروز که چند ماهی از آن می‌گذرد وضع را روشنتر می‌توان دیدو راجع به آن صحبت کرد. این روزها این مسئله طرح شده که اقتصاد چه جایی در مکتب دارد و برای رسیدن به هدفهای مکتب، آیا باید گفت که اقتصاد مانع است و به‌اقل فعالیتهای اقتصادی اکتفا کرد یا اینکه به‌اقتصاد در اسلام جای دیگری دارد و نتیجتا" صحبت که بحثی از اقتصاد و فرهنگ است،چیست و چه تعریفی برای صحبت بکنیم و چه نقشی برای خودمان بشناسیم؟

در فرهنگهای مادی هر فعالیتی باید نتیجه و ثمره مادی قابل محاسبه داشته باشد و اگر قابل محاسبه نبود فعالیت هدری است. فعالیت اقتصادی هم بنابراین فعالیتی است که قابل محاسبه باشد در غیر اینصورت فعالیت اقتصادی شمرده نمیشود. برای مثال اگر شما یک فعالیت خیرخواهانه‌ای بکنید که در فعالیت اقتصادی قابل محاسبه نباشد، نمی‌گویید شما فعالیت اقتصادی کرده‌اید، دراین صورت کار اندیشه و ذهن آدمی هم باید در آن فرهنگها همانطور باشد یعنی تصور و تفکر هم وقتی علمی است که قابل محاسبه و ارزیابی باشد. در اینگونه فرهنگها همیشه میل به مصرف، بیشتر از میل به تولید است زیرا غرایز و امیال انسانی، گوناگون هستند. اگر شما بخواهید دستگاه فکر را به دستگاهی که غرایز و تمایلات را به تقاضاهای مادی بدل‌کنده‌تبدیل‌نمایدطبیعتا" هر روز برای هر انسانی دهها و بلکه صدها نوع کالا برای ارضای آنچه اندیشه آدمی تولیدکرده است لازم است، و لذا تقاضا بیشتراز عرضه‌میشود. بدین لحاظ در اقتصاد سرمایه‌داری بااستفاده از این مکانیسم فرض را براین گذاشته‌اند که تقاضا پایان ناپذیر است و از عرضه نباید ترسید کافی است عرضه را جوری تنظیم کنند که در هر نوع تولید، میزان تقاضا بیشتر از میزان عرضه باشد تا قیمت‌ا سقوط نکند و سود سرمایه‌گذار حداکثر باشد. آن فرهنگ و این اقتصاد با هم تناسب دارند.

تنها چیزیکه نمیتوان بزورعوض کردفکرآدمی است

وی سپس در مورداقتصاد مارکسیستی گفت: در این اقتصاد و بطور کلی در مارکسیسم کلاسیک چنین نیست و او در جستجوی انسان کامل و تام و تمام است و در جستجوی انسان مصرف کننده و ماشین مصرف نیست در نزد مارکس انسان هدف است، تولید هدف نیست و باید تولید را در خدمت انسان درآورد. اما این کلاسیک است و حرفی نیست که مارکس از خود درآورده باشد. تمام مذاهب بیانشان‌اینست که در قیامت که‌مفری بجز حدا نیست‌دو نوع انسان پیدا می‌کنیم، انسان کامل و آنهایی که باید از جهنمی بگذرند تا وارد عرصه تکامل شوند. در عمل مارکسیسم روی این خط افتاده که چون انسان را مادی تلقی می‌کند، اندیشه و تولید آن را نیز تلقی می‌کند. در چنین سیستمی مسئله‌افزایش تقاضا بر مصرف و همچنین تورم وجود دارد. این تفکر در ایران دوره ساسانی و بابل قدیم هم وجود داشته و آنها بهشت را زمینی می‌دانستند و زندگی خودشان را نوعی رسیدن به آن بهشت تلقی می‌کردند.، نتیجه چنین تمدنی این شده که‌انسان از خود می‌پرسد منابع نادر طبیعت در آن اقتصاد چه خواهدشد؟ برخلاف اسلام که می‌گوید منابع نادر نیستند بلکه انسان است که با فعالیتهای تخریبی کمبود را بوجود می‌آورد.

وی سپس در جواب این سئوال گفت: یک جواب اینست که انسان به‌کرات دیگری می‌رود و از منابع آنجا استفاده می‌کند. البته مشکلات اینکار برما پوشیده است ولی بوعلی‌سینا گفته همه‌کاررا باید دربوته امکان گذاشت بطور کلی مصرف به حدی که برای بشر نقش سازنده داشته باشد ،محدود است. عده دیگری می‌گویند باید ریاضت کشید و دنیای مادی را رها کرد که اینهم در عرفان اسلامی واساسا" در عرفان مسیحی و هندی وجود دارد.

بنظر من‌اسلام‌همینست، نه آن. اسلام مادیت را در حد سازندگی بد نمی‌داند و لازم می‌بینید از آن به‌عنوان سکویی برای پرش معنوی استفاده کند و حقانیت مادی را به‌حقانیت معنوی تبدیل نماید. کسی که چنین رفتار نماید او را مجاهد فی‌سبیل‌الله می‌نامیم و امامان ما هم‌چنین‌می‌کردند.

دکتربنی‌صدر سپس به صحبت پرداخت و ادامه داد: قبل از اسلام صنعتگران نجس و خارج‌از طبقه‌بودند چون در قوانین اهورایی دخل و تصرف می‌کردند و صنعت قرب و منزلتی نداشت. صنعت در اسلام به دو اعتبار اهمیت دارد، یکی بخاطر سازندگی و ابداع است که این بعده‌ارزش اصلی آن است و بشر اعتبارش را از ابداع بدست می‌آورد، و انسان غیر فعال نمی‌تواند به خدابرگردد و کارپذیر می‌شود. دوم به‌اعتبار اینکه‌تولید کند آنچه را که لازم است درحدی که انسان اثر تخریبی اندک و اثر سازنده بیشتر داشته باشد زیرا مصرف در هر حال ملازم باتخریب است و سالمترین غذاها هم‌اثر تخریبی دارند. تا این‌حد تولید نعنتها وظیفه است بلکه اگر به‌قصد قربت باشدعبادت است و بهمین جهت گفته میشود کاسب حبیب خداست. اعتبار سومی هم در حال حاضر برای ما بوجود آمده و من عقیده‌ام اینست که تنها چیزی که نمی‌توان به زور عوض کرد فکر آدمی است و این امر فقط از طریق بحث آزاد امکان پذیر است. فرصت استقلال هر روز به آدم دست نمی‌دهد که هر روز خواستیم از امریکا و روس مستقل شویم. حال‌اگر ما خودمان تولید نکنیم ومستقل نباشیم باید وابسته باشیم و هرکس معاش ندارد معاد ندارد. دراین هیجده‌ماه به‌این‌روشنفکران‌گفتیم‌که شما فرصتهای زیادی بواسطه غلط عمل کردن از دست انقلاب بیرون آوردید.

من ازابتدا نسبت به‌گروگانگیری نظر مخالف داشتم زیرا در واقع این ماییم که‌گروگانیم

وی سپس به‌نقش مصرف آشاره‌کرد وگفت: مردم نمی‌توانند مصرف بکنندچون آدمی طوری ساخته شده که از مادیت به‌معنویت برود. یکی از انواع میوه‌ها را خدا،میوه ممنوعه کرد که آدم زیربار نرفت. شما که ازآدم بهشتی ترنیستید بلکه او تازه خلق شده‌بود و با خدا هم بیگانه نشده‌بود لذا به‌واقعیت لجنکنید. مردم به مصرف بعضی‌چیزها احتیاج دارند. من‌عقیده‌ام اینست که بیخود شما دراینجا سمینار می‌گذارید بهتراست به‌نقاط محروم بروید وآنجا را ببینید و بعد آنجا سمینار بگذارید.

کشورما درعین اینکه زمینه کار عظیم دارد، محدودیتهای عظیمی هم دارد. ما همه‌چیز کم داریم وهرچه بسازید باز هم کم است. ما بین‌این‌محدودیتهایی که مارا وابسته می‌کند واین زمینه کار چه‌روشی‌ایجاد کنیم؟

فرصت‌استقلال هر روز به‌آدم داده نمی‌شود که هر روزخواستیم بتوانیم ازآمریکا و روس مستقل شویم

رئیس جمهور در جواب این سئوال به‌مشکلات اشاره‌کرد و ادامه داد: اساس بینش وتفکر اسلامی ما تولید و جستجوی یگانگی است، اما این جستجو مشکلترین و در عین‌حال‌زیباترین‌کارهاست شما در محیط کاربا کارگر تحت فشار محرومیتها، تحریکها و توقعات برخورد می‌کنید، مسئله بزرگ شمااینستکه در جامعه فراخوانده شدید که امکان استقلال را از دست ندهیدو اگر امکان از دست رفت و ما وابسته شدیم شما هیچ نقشی غیر از یک نوکر بی‌مقدار باکمال تاسف نمی‌توانید داشته‌باشید مشکل دیگر برداشت جای صحیح اقتصاد در مکتب اسلام و کوشش برای تحقق آن ازیکسو و رفع محرومیت از سوی دیگرست. شما برای انجام ۲امر در حد ناممکن فراخوانده می‌شدید یکی رفع محرومیتهایی که تقریبا" مطلق است چون معنویت برای انبوه مردم قابل طرح‌نیست و مادیت آنها هم که هیچ است و دیگر اینکه استقلال ما راتا"مین کنید چون در وابستگی آن محرومیتها بشدید خواهد شد شما در واقع لشکر استقلالید از سوئی و سازندگان امیدید از سوی دیگر.این مدیریتی است که از شما می‌خواهند. ما در جایی قرار گرفته‌ایم که اگر این فرصت از دست برود ممکن است به این زودیها بدست نیاید، چنانکه سابقا" هم فرصتهایی را از دست داده‌ایم که‌اگر آنها را از دست نمی‌دادیم مسائل ما قبلا" حل شده بود.

ادامه دارد

اخبار اقتصادی جهان

تحلیلی بر صنعت نفت شوروی

خبرگزاری پارس - بنقل از رویتر از لندن: آمار و ارقامی که درلندن منتشر شد حاکیست که صادرات نفتی اتحادجماهیر شوروی به غرب افزایش یافته است.

دیپلماتهای غربی تحلیلگران بازار نفت معتقدندکه افزایش‌صادرات نفت به غرب با پیش‌بینی‌های سازمان سیا مبنی‌بر اینکه شوروی دردهه ۱۹۹۰ درجستجوی سهم بیشتری‌از نفت عرضه‌شده‌ومحدود کشورهای خاورمیانه خواهد بود تناقضی ندارد.

سیا پیش‌بینی کرده بود که تولید شوروی بزودی بحداکثر یعنی میزان ۱۲ میلیون شبکه در روز که سطح تولیدکنونی است رسیده و سپس سیر نزولی را طی خواهد کرد.

زومانسکی تحلیلگر مستقل و عضو موسسه مشاوره درامور فنی ژنو معتقد است که اتحادجماهیر شوروی درحال‌حاضر فاقد تکنولوژی‌ای است که بتواند تولید خود را بیش از حدکنونی‌افزایش دهد.

افزایش سطح تولید مستلزم بهره‌برداری بیشتر از حوزه‌های‌نفتی قدیمی و کشف منابع جدید در سیبری است.

اتحاد جماهیرشوروی بزرگترین تولیدکننده نفت جهان بشمارمیرود ولی بعنوان صادرکننده نفت در مرتبه دوم و پس ازعربستان‌سعودی قرار دارد.

صادرات نفت شوروی حدود سه‌میلیون بشکه در روز یعنی بمیزان ۲۵ درصد تولید نفتی این کشور است بیش از نیمی از صادرات‌این کشور قیمتی کمتر از قیمت بازار به ۹ کشور عضوکنگون اتحادیه اقتصادی کشورهای کمونیستی بفروش میرسد باقیمانده نفت‌صادراتی به کشورهای غیرکمونیستی و با قیمتی برابر با قیمت اوپک بفروش میرسد و این مقدار صادرات حداقل ۴۰ درصد از درآمدهای نقدی اتحادجماهیر شوروی از خارج را تشکیل میدهد.

نفت و مکزیک

رئیس جمهور مکزیک اعلام نمود که ذخایر شناخته شده نفت در این کشور از ۵۰ میلیارد بشکه به ۶۰/۱ میلیارد بشکه افزایش یافته است.

همکاری نپال و آمریکا

دولت آمریکا موافقت نمود یک‌اعتبار به میزان ۶۱/۷۰ میلیون دلار برای اجرای یک برنامه بهزیستی در روستاها و تنظیم‌خانواده به نپال اعطاء نماید.

رشد اقتصادی چین

طبق گزارش معاون نخست‌وزیر چین رشد بخش کشاورزی درسال آینده حدود ۴درصد و رشد بخش صنعتی به حدود ۶ درصد خواهد رسید. میزان سرمایه‌گذاری در بخش ساختمان ۵۵ میلیارد یوان خواهد بود که ۵ میلیارد یوان بیشتر از میزان سرمایه‌گذاری در سال جاری میباشد.

حجم صادرات و واردات در سال آینده به ۵۵/۹ میلیارد یوان رسید. ناگفته نماند که یکی از اقتصاددانان چینی به دولت این کشور توصیه کرده است که جهت دست‌یافتن به نتایج مطلوبتر اقتصادی از رشد اقتصادی این کشور بکاهد.

اخطاربانک کشاورزی به کشاورزان برای پرداخت بدهی‌های عقب افتاده

بانک کشاورزی ایران طی اطلاعیه‌ای از کشاورزان خواست که بدهیهای معوقه خود را تا پایان شهریورماه‌جاری به واحدهای بانک‌کشاورزی در سطح کشور واریز نمائند تا از پرداخت خسارت دیرکرد معاف شوند. این اقدام سبب خواهد شد که سایر کشاورزان بتوانند از وام‌های بانک برای احیای کشاورزی و افزایش تولید مواد غذائی و خودکفائی استفاده کنند.

کشاورز بدهی‌های معوقه‌وسررسید خود را تا پایان شهریورماه‌جاری به واحدهای بانک‌کشاورزی در سطح کشور واریز نمائند تا از پرداخت خسارت دیرکرد معاف شوند. این اقدام سبب خواهد شد که سایر کشاورزان بتوانند از وام‌های بانک برای احیای کشاورزی و افزایش تولید مواد غذائی و خودکفائی استفاده کنند.

از نمایندگان نخستین دوره مجلس شورای اسلامی جمهوری اسلامی ایران به آقای رئیس محترم کنگره ایالات متحده آمریکا

پاسخ نمایندگان مجلس شورای اسلامی به نامه نمایندگان کنگره آمریکا

بسم الله الرحمن الرحیم

نامه مورخ دوم جولای ۱۹۸۰ از ۱۸۵ نفر از نمایندگان کنگره آمریکا خطاب به مجلس شورای اسلامی واصل گردید ما لازم میدانیم برای روشن شدن واقعیتهای دردناکی که وضعیت غم‌انگیز بخش بزرگی از مردم جهان را پدید آورده است این نامه را بوسیله جنابعالی در پاسخ به آن ارسال داریم آقایان نمایندگان شما در نامه خودتان از اهداف وآرمان‌های دولت حجت کرده‌اید و اظهار امیدواری نموده‌اید که به یک درک تفاهم بهتری از این اهداف و آرمانها دست یابیم. که‌این ابزار آمادگی شما را برای درک تفاهم بهتر از آرمانها و اهداف ملت ایران‌و انقلاب اسلامی‌ایران‌غنیمت شمرده و آنرا فرصت مناسبی برای توضیح عملکرد آمریکا در ایران‌و بیان آرمانها و اهداف و حقایق انقلاب اسلامی ایران که در کشور شما بشدت و از روی تعهد وارونه جلوه‌گر شده است میشماریم.

ما مصرا معتقدیم که مردم آمریکا نه بدرستی از عمق عملکرد جنایتکارانه دولت‌های خودشان در ایران نظیر بسیاری دیگر از نقاط جهان‌ونه‌ازآرمان‌ها واهداف انقلاب اسلامی ایران بدرستی مطلعند و این فرصت به آنها داده نشده است که در این باره به تشخیص برسند ما از این فرصت برای بیان آن حقایق که مسلما به نفع مردم آمریکا نیز میباشد استفاده میکنیم و امید که مفید و موثر واقع شود. بگذارید که ابتدا از آرمانها و اهداف دولت آمریکا براساس عملکردهایش در ایران شروع کنیم.

ملت امریکا تاچه حد مطلعند؟

در ایران نمی‌دانیم که ملت و مردم آمریکا تا چه اندازه از عملکردهای دولت آمریکا و مقامات رسمی آن دولت در ایران و در سایر نقاط جهان مطلع هستند اما میدانیم که میان آرمانهای مردم آمریکا با آنچه که دولت آمریکا انجام داده است و میدهد. تفاوت بسیار فاحش و تناقض بنیادی وجود دارد. اما بهرحال منشاء قضاوت مردم ایران درباره آرمانها و اهداف آمریکائیان لاجرم عملکرد چندین ساله دولت آمریکا در ایران میباشد. در طی دوران جنگ بین‌المللی دوم و بعد از آن دولت آمریکا بعنوان یک نیروی تازه‌نفس مقدمات جایگزینی قدرتهای استعماری پیش از خود را در کشور ما با طرحهای سلطه‌جویانه تعقیب کرد. که با موازین حق و عدالت و انسانیت و حقوق بشر و داعیه آزادیخواهی آمریکا که دهها سال در سطح جهان بدان شهرت یافته بود قابل انطباق نبود.

پس از جنگ جهانی دوم ملت ما فرسوده از حضور نیروهای اشغالگر دخالت‌های بی‌حساب قدرتهای بیگانه برای کسب آزادی و استقلال پایان داده به سلطه اجانب و مخصوصا دخالت‌های استعمار انگلیس مانند سایر ملل مستضعف جهان مبارزه خود را آغاز کرد و درجهت نیل به‌چنین اهداف وآرمانهائی با دولت‌های دست‌نشانده اجنبی خصوصا شاه و دربارش که مرکز تمامی توطئه‌های ضد ملی و ضد اسلامی و وسیله اجرای سیاست‌های خارجی بود به جنگ و ستیز درآمد اما در این صحنه نبرد میان حق و باطل دولت آمریکا نه‌تنها درکنار باطل علیه ملت ایران قرار گرفت بلکه خود بعنوان یک شیطان بزرگ مرکز و محور تمامی توطئه‌ها علیه‌ملت ایران شد و با تمام نیرو به‌پشتیبانی و حمایت از کثیف‌ترین عناصر علیه ملت ایران پرداخت دولت شما با حمایت از شاه و دربار پهلوی و کنترل ارتش نقشی همانند بریتانیا در کشور ما در پیش گرفت و بدخالت‌های واضح و آشکار در شئون داخلی ایران مبادرت ورزید. اوج دخالت‌های ناروای آمریکا درایران در ۲۸ مرداد ۱۳۳۲ مطابق با ۲۵ اوت ۱۹۵۳ بوقوع پیوست دولت آمریکا با طرح و اجرای کودتای ننگین و خائنانه ۲۸ مرداد ۱۳۳۲ حکومت قانونی دکتر مصدق را که متکی به رای‌اراده ملت ایران بود سرنگون‌ساخته‌و شاه جنایتکار را که از ترس انتقام ملت به‌خارج از کشور فرار کرده بود به ایران بازگردانید و یک رژیم کودتائی را بر ما تحمیل کرد دخالت واضح و صریح آمریکا در ایران و تحمیل رژیم ننگین شاه نه تنها نقض‌آشکار تمامی قوانین و مقررات بین‌المللی که نقض قوانین و مقررات خود آمریکا نیز بود قوانین آمریکا هرگز به دولت‌های شما و سازمان سیا اجازه نمیدهد که در امور داخلی هیچ کشوری دخالت نمایند. نیازی نمی‌بینیم که مدارک و اسناد شرکت مستقیم آمریکا را در کودتای ۲۸ مرداد ۳۲ که مهم‌ترین آنها نزد خود شما است برای شما بازگو کنیم.

شما میتوانید به‌اسناد ومدارک خودتان بصورت جلسات کنگره به گزارشات‌رؤسای جمهوری ـ وزیران امور خارجه ـ و روسای سیای امریکا به‌کنگره‌رجوع کنید. بگزارش آیزنهاور آلن‌دالس‌جان فوستر دالی ـ کیم ـ روزولت ـ ریچارد هلمز ـ ویلیام سولیوان و ژنرال شوارتسکف و سایرمقامات و رهبران دولتی خودتان که در آرشیو اسناد کنگره است رجوع کنید. همچنین میتوانید این اسناد را در اختیار مردم امریکا قراربدهید تا آنها نیز حقایق را بفهمند بگذارید مردم امریکا بدانند که همیشه این دولت امریکا بوده است که قوانین بین‌المللی رانقض‌کرده و زیرپا گذاشته است. نه‌تنها در ایران بلکه در سایر نقاطجهان نظیر شیلی ـ ونزوئلا ـ اندونزی یا مصر و فلسطین و دیگرکشورهابگذارید مردم امریکا بدانند که مقامات رسمی دولت آنها چه جنایاتی‌را در ایران مرتکب شده‌اند و بدانند چرا ملت‌ایران مصرانه میخواهدکه‌این جنایات عظیم بررسی و عاملین آن معرفی شود.

با انتشار این اسناد به مردم‌امریکا فرصت دهید که منصفانه به گناهان‌دولت‌خود رسیدگی کنند تا شاید از تکرار آن مانع گردند بگذارید‌پرده‌های فریب و ریای دولت‌های شما کنار رود و قیافه‌های حق بجانبی‌که‌همیشه قربانیان خودرا به‌نقض حقوق بشر متهم میکنند‌واقعیت‌ادهشت‌انگیزخودرا به‌مردم‌امریکا بنمایانند.

اسنادرادراختیارمردم‌امریکا بگذارید

آقایان اسنادرا در اختیار مردم امریکا بگذاریدو بگذارید که آنهاخود قاضی باشند. بموجب‌اقرار و اعتراقات مقامات رسمی امریکا طراحی وگردانندگی امریکا در کودتای ننگین و بیشرمانه ۲۸ مرداد ۱۳۳۲ و تحمیل رژیم شاه فاسد فراری بر ملت ایران واضح و انکار ناپذیر است‌و این بزرگترین جنایت امریکادر ایران‌است.

این‌امر امریکارا مسئول و شریک جرم تمامی جنایات رژیم شاه در ایران می‌نماید این جنایات و خیانت‌ها شامل کشتار دهها هزار تن‌مردم ایران از جمله کشتار بزرگ ۱۵ خرداد ۴۲ که حدود ۱۵هزار نفرمردم بیدفاع و مظلوم را بخاک و خون کشید.

زندانی و شکنجه کردن صدها هزار نفر از مردم ایران توسط ساواک که بدست سیای امریکا تربیت شده بود،تصویب کاپیتولاسیون از بین بردن اقتصاد ایران و وابسته‌کردن آن به‌سرمایه‌داری خارجی، غارت منابع‌طبیعی ایران و بخصوص نفت ـ نابودی کشاورزی ایران ـ از بین بردن فرهنگ اصیل اسلامی ـ فاسد کردن نسل جوان و آلوده ساختن آنان به موادمخدر تبدیل ارتش ایران به یک ارتش وابسته به امریکاوانجام نقش ژاندارم در منطقه و شرکت در سرکوبی آزادی‌خواهان در ظفار و در اردن‌و سپتامبر ۱۹۷۰ و یا لبنان در جنگهای داخلی بصورت حمایت از فالانژیستها و موارد دیگر.

مسئولیت و مشارکت امریکا در جنایات متعدده و بیحساب شاه در طی ۳۷ سال‌حکومتش‌تنها به زمان آیزنهاور ختم نمیشود. در تمامی دوران سلطه استبداد شاه رؤسای جمهور و مقامات رسمی امریکا لحظه‌ای از حمایت و پشتیبانی از رژیم شاه و دخالت در امور ایران دریغ نکردند. در این باره‌نیز کافی است بهمین اسناد کنگره امریکا و گزارشات مقامات رسمی رجوع کنید ببینید و بگذارید مردم امریکا و دنیا هم ببینند و بدانند که دولت آقای کارتر تا آخرین روزهای رژیم شاه و تاآخرین مرحله و لحظه به دخالت در امور داخلی ایران، توطئه علیه ملت ایران مشغول بوده است.

حضور آقای هایزر درایران در آخرین روزهای قبل از پیروزی انقلاب وطرحهائی که اجرای آنها را در دستور کار خود قرار داده بودندنشانه‌تلاش مستمر دولت امریکا است، اسناد و مدارک دخالت‌های ناروا و غیر قانونی مقامات رسمی امریکائی در امور داخلی ایران در مدارک بدست آمده از سفارت امریکا در ایران و همچنین از مرکز هیئت مستشاران نظامی امریکا درایران، همه نشان میدهند که امریکا دائما" و بدون وقفه در امور داخلی ایران دخالت میکرده است وهرگز لحظه‌ای را از توطئه علیه ملت‌ایران غافل نبود.

امریکا بعد ازانقلاب راه گذشته رادنبال می‌کند

بعد از پیروزی انقلاب اسلامی، دولت‌امریکا که در برابر خشم خروشان‌انقلاب اسلامی ایران برهبری امام خمینی با شکست غیر قابل اجتنابی‌روبرو شده بود، ناگزیر به عقب نشینی شد و ظاهرا" ادعا کردانقلاب ایران و دولت جدید را برسمیت شناخته‌است. اما بررسی اعمالی که دولت امریکا درطی‌رهمین مدت‌انجام داده است، نشان میدهد که امریکا نه‌تنها از اعمال گذشته خود نادم نیست و متبنه نشده‌است بلکه با تمام نیرو همان راه گذشته خود را دنبال میکند و با تمام قوا به‌دشمنی علیه ملت ایران برخاسته است دولت امریکا بعد از پیروزی انقلاب اسلامی ایران تمامی تعهدات خود را زیر پا گذاشت و به بهانه‌های واهی‌میلیاردها دلار اموال ایران در بانکهای امریکائی توقیف نمود. کالاهای سفارشی را که تمام بهای آنها را قبل‌از انقلاب نقدا" دریافت نموده‌بود، حاضر به تحویل نگردید. مقامات دولت‌امریکا حتی حاضرنشدند‌صورتحساب‌میلیاردها سپرده‌ایران‌را در حسابهای بانکی‌وابسته به‌دولت‌امریکا به‌ایران بدهند و میلیاردها دلار سرمایه ایران توسط عناصر ذینفع از مقامات رسمی امریکائی‌حیف‌ومیل‌گردیده‌است‌ما‌تعقیب میکنیم که چگونه و چرا نمایندگان کنگره باین‌حیف‌ومیل‌ها هرگز رسیدگی‌نکرده و نمیکنند و نمی‌پرسند که سربوشت‌میلیاردها دلار سرمایه‌ایران درحسابهای بانکی وابسته به‌مقامات رسمی‌امریکا چه شده‌است. علاوه بر اینها دولت امریکا به‌عناصر جنایتکاری که در گوشو کنارایران علیه انقلاب اسلامی‌ایران توطئه میکنند،

کمکهای مستقیم و غیرمستقیم نموده.و مینماید دولت آمریکامستقیم و،غیرمستقیم از طریق دولت بعثی عراق درحوادث کردستان و خوزستان و خلیج‌فارس و توطئه‌های مداوم علیه جمهوری اسلامی ایران دخالت و مشارکت دارد.

خلاف وعده

دولت آمریکا عناصر ضدانقلاب را که سالهای سال عامل اجرای جنایات شاه و همچنین عوامل اجرای برنامه‌های سیاسی آمریکا در ایران بوده‌اند،درآمریکا پناه داده است علیرغم درخواست‌رسمی دولت جمهوری اسلامی‌ایران از تحویل مجرمینی نظیر سرتیپ رزمی مسئول آتش‌سوزی سینما رکس آبادان خودداری نموده‌است و این خودداری آمریکا علیرغم توافقی است که در این زمینه بعمل آورده‌است. آقای سایروس‌ونس در ملاقات با وزیرامورخارجه جمهوری اسلامی ایران در زمان شرکت در سی‌وچهارمین‌اجلاسیه سازمان ملل در نیویورک صریحا" وعده داد که ترتیب انتقال و تحویل این مجرمین را به دولت ایران خواهد داد.

و پیرو همان توافق وزارت امورخارجه آمریکا از دولت ایران‌رسما" اسامی این اشخاص را دریافت کرد اما نه‌تنها دولت آمریکا به تعهدات خود عمل نکرد و این مجرمین را تحویل دولت ایران نداد بلکه شاه جانی را نیز به‌آمریکا پناه داد.

مقامات رسمی دولت آمریکا بارها بدنبال تکیه برادعاهای‌خودشان در شناسائی واقعی انقلاب اسلامی ایران و بعنوان یک نشانه‌ای از علاقه دوستی با انقلاب ایران تعهد کرده بودند که شاه را هرگز به آمریکا پناه ندهند دولت آمریکا نه‌تنها باین تعهد خود عمل نکرد بلکه علیرغم تاکید فراوان مقامات رسمی دولت جمهوری اسلامی ایران و اخطار آنان در پناه‌دادن به شاه‌جانی وی را به بهانه بیماری و نیاز بدرمان پناه داد مقامات رسمی دولت جمهوری اسلامی ایران صراحتا" به نمایندگان دولت آمریکا اطلاع دادند که سفرشاه به آمریکا انفجارجدیدی علیه آمریکا درایران رابدنبال خواهد داشت.

به آنها با صراحت گفته شد که پذیرش شاه بمعنای استمرار عناد آمریکا با انقلاب ایران تلقی میشود و هرگز بلاجواب‌نخواهدماند اما محافل حاکمه آمریکا ترجیح دادند که با قبول شاه عناد و دشمنی خود را با انقلاب ایران نشان دهند‌ه دولت آمریکا نشان داد که هرگز کمترین ندامتی از گذشته خود ندارد. نشان دادکه هرگز حاضر نیست کمترین قدمی در راه ترمیم جنایات گذشته‌خود بردارد علاوه برهمه اینها دولت آمریکا نشان داد که به‌آبرو و حیثیت مردم آمریکا در دنیا اهمیتی نمی‌دهد سفرشاه به‌آمریکا نه برای دولت آمریکا و نه‌برای ملت ایران هرگز سفر یک بیمار نیازمند به درمان نبوده است،بلکه دقیقا" بیانگر توطئه‌های‌مستمر دشمنان انقلاب ایران و مخالفین حسن روابط میان دوملت ایران و آمریکا میباشد.

در سفرشاه به آمریکا دولت آمریکا بدرخواست‌های رسمی و مکرر مقامات جمهوری اسلامی مبنی‌بر استرداد شاه مجرم براساس توافق قبلی ترتیب اثر نداد وزارت امورخارجه جمهوری اسلامی ایران در همان موقع طی یادداشتی بوزارت امورخارجه آمریکا مسئولیت‌تمامی عواقب این بی‌اعتنائی آمریکا به خواست ملت ایران را برعهده دولت آمریکا گذاشت.

عکس‌العملی طبیعی

امتناع آمریکا درتحویل مجرمین فراری و پناهنده به آمریکا منجمله شاه‌جانی حتی برطبق قوانین خود آمریکا مشمول اصل ممانعت از اجرای عدالت‌شده و فی‌نفسه جرم محسوب میشود.

پناه‌دادن به شاه به منزله اعلام جنگ مستقیم آمریکا به ملت‌ایران محسوب میشود و بدنبال آن حمله مردم عصبانی و خسته ازجنایات آمریکا درایران به لانه جاسوسی و توطئه آمریکا درایران و اشغال آن که عکس‌العمل طبیعی بوده است، ممکن است به تصور شما اشغال سفارت یک‌کشور خارجی و گروگان‌گیری کارمندان آن سفارتخانه ولو مرکز جاسوسی و توطئه خلاف مقررات بین‌المللی محسوب گردد اما چه‌کسانی متجاوزین واقعی به این مقررات بین‌المللی بوده و هستند چرا آمریکا و سایر ابرقدرتها حق‌دارند و میتوانند درهرکجا و هرزمان که اراده کنندتمامی قوانین ومقررات بین‌المللی را زیرپا بگذارند و هیچکس هم حق اعتراض نباید داشته باشد.

اما اگر در برابر این خودسریها و تجاوزات ملتی برپا خاسته و عکس‌العمل نشان دهد فوری فریاد همین ابرقدرتها بلندمیشودکه قوانین بین‌المللی زیر پاگذارده شده است.

آیا حفظ حرمت این قوانین فقط برعهده ملل مستضعف است وابر‌قدرتها از رعایت قوانین و مقررات بین‌المللی معاف هستند. این چه منطقی است. دولت آمریکا برطبق کدام‌یک از اصول‌انسانی ویا قوانین بین‌المللی حق داشته است که نیروهای نظامی خود رابسیج کرده و بمرزهای ایران تجاوز نماید و هواپیماها و هلیکوپترها ونفرات خود را بخاک ایران در طبس سرازیر نماید. آیا اینها تخطی‌آشکار از تمامی مقررات بین‌المللی نیست آیا رفتار خشونت‌بار پلیس آمریکا با تظاهرات مسالمت‌آمیز دانشجویان مسلمان ایران‌درشهرهای آمریکا و به زنجیرکشیدن و بزندان‌انداختن آنان نشانه احترام به حقوق بشر در آمریکا ویا احترام به مسلمانان و ایرانیها است. آیا محاصره اقتصادی ملتی وجلوگیری از حتی صدورمواد‌غذائی و داروئی با موازین حقوق بشر مورد ادعای شما هیچ‌تناسبی دارد. دراین محاصره اقتصادی علاوه برشرکت‌خودتان کشورهای بازار مشترک اروپائی و سایر همدستان خود را نیز دخالت دادید، آیا تصور میکنید ملتی که قیام کرده است از این محاصره‌ها وحشتی دارد.

محاصره اقتصادی شما نمی‌تواند در اراده ملت ما اثر بگذارد

و یا این محاصره‌ها میتواند ما را از پا درآورد.

بدانید که محاصره اقتصادی شما نمیتواند در اراده، ملت ما اثر بگذارد و کارآئی ندارد.

آقایان اینها نمونه‌هائی است از اعمال و رفتار آمریکادرطی سی‌وچندسال گذشته درایران. ازطریق این اعمال و کردارها بوده‌که ملت ایران آمریکا را میشناسد از طریق این اعمال و کردارها است که ملت ایران آمریکا را میشناسد و درباره، اهداف و آرمانهای آن قضاوت میکند، ملت ایران براساس این اعمال و رویه‌ها و عملکردها آمریکا را دراین‌کشور محکوم میکند و هرانسان بی‌طرف و بی‌غرض هم درهرکجای دنیا این عملکرد را محکوم میکند.

با این اهداف و آرمانها دولت آمریکا هرگز نمیتواند باملت ایران و یا هیچ‌ملت دیگری دردنیا روابط دوستانه و حسنه‌ای داشته باشد ۲ ـ اما آرمانها و اهداف انقلاب اسلامی ایران مردم ما مردمی هستند زحمتکش، زجردیده، غارت‌شده و سالیان دراز گرفتار استبداد جهنمی رژیم‌شاه و کشور ما سالیان دراز گرفتار استبداد جهنمی رژیم شاه و کشور ما سالیان دراز گرفتار استیلای امپریالیسم و استعمار،ملت ما بپاخاست و برهبری امام‌خمینی‌قیام کرده. انقلاب ما یک انقلاب مردمی بتمام معنا میباشد انقلاب ما انقلابی است،اسلامی و متاثر و منشعب از طرز تفکر اسلامی و از فلسفه جهان‌بینی توحیدی انقلاب اسلامی ما برای آزادی‌انسانها است.

ماانقلاب کردیم تا کرامت و شرافت انسانی را به انسانها باز گردانیم

ما انقلاب کردیم تا کرامت و شرافت انسانی را به انسانها بازگردانیم تا جامعه‌ای آزاد و آباد متناسب با جهان‌بینی‌توحیدی که اندیشه انقلاب ما است بسازیم تا خودسرنوشت خود را دردست بگیریم تا به سلطه اجانب درکشورمان خاتمه دهیم تا فقر را ریشه‌کن سازیم و بالاخره ما برسرآنیم تا یک جامعه نمونه و الگو سازیم و به بشریت متحیر و سرگردان ارائه دهیم.

آقایان آیا درکدام مکتب ودر کجای دنیا و برطبق چه ضوابط و اصولی ملت ما حق ندارد خود راه‌خود را انتخاب کند اینکه ملت ایران جمنوع نظامی و چماندیشهای را انتخاب کند بدولت آمریکا چه‌ربطی دارد به آنها چه مربوط‌است که دردین ما سیاست از مذهب جدانیست. آیا اگر مردم آمریکا راه و روش خاص رابرای زندگی خود انتخاب کرده‌اند باید همان راه و روش را به‌سایر مردم جهان تحمیل کنند. آمریکائیها نتوانستند و یا کوشش نکرده‌اند که انقلاب اسلامی ایران را بشناسند.

چهره، انقلاب اسلامی ایران نه‌تنها در آمریکا ناشناس، مظلوم مانده است بلکه در افکارعمومی مردم،آمریکا آنراتحریف کرده‌و مخدوش ساخته‌اند و این خود توطئه‌ای است علیه‌انقلاب اسلامی ایران.این امرمعلول عوامل چندی است.

اول ـ انقلاب ایران یک انقلاب اسلامی است اسلام قرنها مورد شدیدترین حملات و ناجوانمردانه‌ترین‌تحریفها قرار گرفته است ادبیات، سیاسی ـ اجتماعی دنیای غرب و از جمله آمریکا دائما یک چهره، تحریف شده و مخدوش از اسلام را بمردم مغرب‌زمین ارائه داده است بطوریکه امروز مردم غرب وآمریکائیان با همان پیش‌داوریها و باورهای نادرست با اسلام و انقلاب اسلامی‌ایران روبرو میشوند و باهمان ذهنیات به قضاوت می‌نشینند.

دوم ـ دنیای غرب و آمریکائیان یک تجربه‌تاریخی مشخص از مذهب دارند که براساس آن راه‌جدائی دین و سیاست‌راانتخاب کرده‌اند. انطباق چنین امری در اسلام هرگز درست نمیتواند باشد. در اسلام سیاست عین دیانت و دیانت عین سیاست‌است.

غربیان مارکسیست وغیر در حق اسلام و انقلاب اسلامی دچار خطا شده‌اند

ناسیونالیزم، در اسلام جائی ندارد اما غربیان هنوز هم نتوانسته‌اند این حقیقت اسلامی را بپذیرند و دچار خطاهای فاحشی در قضاوتهایشان نسبت به انقلاب اسلامی ایران شده‌اند.

بر اساس همان تجربه غربیان از مذهب است که مارکس مذهب را تریاک توده‌ها بیان میکند و این هرگز قابل انطباق با اسلام نیست هردو گروه از غربیان چه مارکسیستها و چه‌غیر مارکسیتها در حق اسلام و انقلاب اسلامی ایران دچار خطا و اشتباه و انحراف شده‌اند

سوم ـ بسیاری از مسائل حاکمه در دنیای عرب و امریکا هم اسلام را خوب فهمیدند و هم انقلاب اسلامی را و درست بهمین دلیل است که دشمنی آنها باانقلاب اسلامی ایران از دشمنی آنها با کمونیسم بیشتر است. فهم این محافل‌از اسلام و انقلاب اسلامی ایران بر اساس‌وسعت و عمق تهدیدات علیه‌منافع نامشروع آنان از جانب انقلاب اسلامی میباشد. محافل حاکمه در امریکا گروههای‌فشار سیاسی ذینفع لطمات‌و صدمات‌غیرقابل جبرانی از انقلاب‌اسلامی ایران خورده‌اند.

منافع عظیمی که در دوران سلطه رژیم شاه میبردند بکلی قطع شده است و دیگر هرگز برای‌آنان وضع گذشته قابل تکرار نیست اینان با تمام قوا علیه این انقلاب ایستاده‌اند و کارشکنی‌میکنند از جانب دیگر انقلاب‌اسلامی‌ایران‌در سرتاسر کشورهای دنیای سوم و دنیای اسلام طوفان عظیمی بر علیه رژیمهای ارتجاعی و وابسته به منافع غربیان‌و با شرقیان بوجود آورده است‌در منطقه خاورمیانه عربی‌میلیونهاانسان‌راه جدیدی فطری برای آزادی و استقلال واقعی بنابر اساس مکتب اسلام یافته‌اند. این وضعیت برای‌آنانکه ذینفع هستند قابل تحمل نمیباشد ما این را دقیقا میدانیم این محافل و گروههای‌فشارسیاسی‌ودر رای آنان صهیونیسم جهانی و میلیاریستها با تمام قوا به تحریف مخدوش‌ساختن چهره انقلاب اسلامی در سرتاسر جهان و دنیای غرب‌و امریکا پرداخته است رسانه‌های گروهی در امریکا در انحصار همین محافل و گروههای فشار سیاسی میباشد. همین رسانه‌ها هستند که هرگز نگذاشته‌اند که‌مردم امریکا از حقایق امور در ایران باخبر شوند تا وقتی که رژیم شاه بر سر کار بود همین رسانه‌ها از رژیم جلاد جنایتکار شاه یک‌قیافه مردمی‌متمدن‌دلسوز بحال‌ملت ـ مدافع آزادی و حقوق‌بشر ساخته بودند واکنون نیز همین رسانه‌ها و همین‌محافل چهره انقلاب اسلامی ایران را مخدوش نموده‌و آنرا تحریف میکنند. در حق امام‌بزرگوار و رهبر انقلاب اسلامی ایران با تمام معنویت و عرفانش چه ظلمها که مرتکب نمیشوند صفحات مطبوعات‌کشور امریکا نمونه بارز و روشنی است از این توطئه عظیم علیه انقلاب اسلامی ایران هم این عوامل و هم این رسانه‌و هم‌این محافل هستند که ملت‌امریکا را در حمل نسبت به آنچه دولتهایشان در دنیا انجام میدهندنگهداشته‌اند. آقایان: چگونه میتوان از درک وتفاهم بهتر آرمانها و اهداف دو ملت سخن گفت درحالیکه محافل حاکمه امریکا و تمامی رسانه‌های‌گروهی‌شما در یک توطئه دائم، انقلاب اسلامی‌ایران راتحریف میکنند و اخبار دروغ جعل میکنندوبخورد مردم امریکا میدهند.

۳ـ شما نگرانی عمیق خود را در مورد انحطاط روابط فیمابین و گسستن آن ابراز نمودید و آن را معلول گروگان‌گیری دانسته‌اید آقایان، شما به عنوان دولت امریکا هرگز باملت ایران روابطی نداشتید روابط شما در طی سی و چند سال گذشته کلا و عمدا با رژیم شاه‌بوده‌است بله این رابطه گسسته شده است و دیگر وجود ندارد‌ودولت‌امریکاحق دارداز قطع‌این روابط احساس نگرانی‌نماید. این اشکی که برخی از محافل امریکایی در مورد قطع این روابط میریزند. درواقع اشکی است برقطع منافع خودشان چنان روابطی هرگز برای ملت ایران‌قابل نبوده است.

بحران در سطح جهانی سالهاست که وجوددارد

ـ و امام خمینی فرمودند که الهی این‌رابطه قطع شود گسستن روابط میان دولت امریکا با جمهوری اسلامی ایران نتیجه‌گروگان‌گیری نیست‌بلکه نتیجه‌اجتناب‌ناپذیر عملکرد دولت شما در ایران، علیه مصالح و منافع ملت ایران می‌باشد ما نگران گسستن آنگونه روابط نیستیم آنچه که شما باید نگران آن باشید ادامه‌سیاست‌تجاوزگرانه دولت امریکا است. انحطاط روابط فیمابین ملت ایران و دولت‌امریکا به منزله قطع روابط میان‌دو ملت ایران و امریکا نمی‌باشد ما خواهان حسن‌روابط با تمامی ملتهای جهان ازجمله امریکا هستیم.

۴ـ شما نوشته‌اید ادامه وضع کنونی یک بحران در سطح جهانی خلق کرده‌است‌این بحران‌سالهاست که وجود دارد و حاصل عملکرد ملت ایران نیست بلکه محصول روابط غلط بین‌المللی است. که نتیجه جهانخوارگی ابرقدرتها که هرکدام برای‌خود میدان نفوذی قائل شده‌اند که دیگری حق تجاوز به آن را ندارد بحران جهانی نتیجه تنازع میان ابرقدرتهای تجاوزگر و توسعه‌طلب شرق و غرب است این تنازع هرگز بر سر حق‌وحقیقت نیست بلکه بر سر تقسیم منافع و مناطق نفوذ است بحران کنونی‌نیز تنها بدلیل امتناع سرسختانه دولت آمریکا از شناسائی حق ملت ایران در تعیین سرنوشت خودش‌می‌باشد. در این است که دولت‌امریکا ادامه‌سلطه و نفوذ خود را در ایران برای خود فرض دانسته است و لذا دائما بطرق گوناگون در امور داخلی ایران مداخله میکند وعلیه انقلاب اسلامی ایران توطئه میکند امریکا میتواند با قبول ساست عقل و درایت و پذیرش واقعیت‌ها و دست‌برنداشتن از لجاجت و عناد با ملت ایران و انقلاب اسلامی‌ایران بحران کنونی را مرتفع سازد.

شدیدا" مخالف سلطه و توسعه‌طلبی هستیم

۵ ـ شما در نامه‌تان از سلطه‌طلبی و توسعه‌طلبی سخن گفتید ما نیز با هرگونه سلطه‌طلبی و توسعه‌طلبی شدیدامخالف هستیم با این‌تفاوت‌که‌با هرگونه سلطه و توسعه‌طلبی از سوی هر قدرتی‌مخالفیم وباشدیدامبارزه خواهیم کرد اما مقامات‌امریکائی تنها با سلطه‌طلبی از جانب‌رقبا و حریفان و آنهم در صورتی‌بر طبق توافق‌های‌محرمانه و یا علنی قبلی صورت نگرفته باشد مخالفیم شماتجاوز شوروی را به افغانستان محکوم میکنید و لکن ما هرگزنشنیدیم و هرگز نخواندیم که توسعه‌طلبی و تجاوزات چهل‌ساله صهیونیسم‌را در فلسطین محکوم کنید. بمباران‌های مکرر هوائی‌و زمینی و دریائی دولت‌صهیونیستی اسرائیل در جنوب لبنان و قتل وکشتار هزاران زن و مرد و کودک بیگناه لبنانی و فلسطینی را محکوم کنید.

آوازگی میلیونها فلسطینی را محکوم کنید

آوارگی میلیونها فلسطینی را محکوم کنید و اما در مورد گروگانها. آقایان: ما از تاثیرات‌گروگان‌گیری در وضعیت شما مستحضر هستیم‌ما از بحرانی که هم‌اکنون دولت امریکا و در درون امریکا و در دوره انتخابات‌ریاست‌جمهوری با آن دست‌به‌گریبان‌است، مطلع می‌باشیم. ما همچنین ازبحران جهانی‌که دولت امریکا بعد از شکست در ایران و سقوط‌رژیم‌شاه با آن روبروست‌و به مراتب عظیم‌تر و عمیق‌تر از بحران آمریکا بعد از شکست در ویتنام می‌باشد آگاهی داریم ما همچنین از مشکلاتی که بحران روابط فیمابین برای دولت امریکا در کشورهای اسلامی بوجود آورده است باخبریم. اما حل همه اینها را تنهادر دست و در اختیار دولت آمریکا میدانیم‌چگونه میتوان به تقلیل بحران‌خوش‌بین بود درحالیکه دولت امریکا به توطئه‌های خود هنوز ادامه میدهد تمامی اخبار و شواهد حاکی ازآن است که دولت امریکا دخالت جدیدی را در ایران تدارک می‌بیند ما همین‌جا اعلام میکنیم که دولت امریکا باید بداند که دخالت نظامی در ایران سراسر منطقه خاورمیانه و دنیای اسلام را با یک انفجار عظیم روبرو خواهد کرد و ما مسئولیت و از عواقب هرنوع ماجراجوئی‌های نظامی را مستقیما متوجه دولت امریکا میدانیم‌دولت امریکا میتواند با قبول مسئولیت و مشارکت در عملکردهای رژیم‌شاه و خسارت‌های جانی و مالی و مادی وارد بر ملت‌ایران اولین قدم را برای تقلیل خطرات ومشکلات بحران کنونی بردارد.

آقایان: شما میتوانید در این راه‌بطور مثبت قدم‌بردارید‌و علیرغم تمام گرفتاریهایتان بررسی خسارت‌های ناشی ازعملکردهای گذشته دولت امریکا و مطالبات حقه ایران ـ بازگردانیدن اموال شاه و بستگانش‌را دردستور کار فوری خود قرار بدهید و برای آن سریع‌ترین وبالاترین اولویت‌ها را قائل شوید در این‌صورت است که راه برای حل بحران باز خواهد شد.

والسلام علی من‌اتبع‌الهدی

●

بعد از اتمام‌نامه چند تن از نمایندگان بشرح زیر پیشنهاداتی تقدیم مجلس کردند.

انصاری: معنای دقیق سیاست از نظر اسلامی در پرانتزی درج شود.

الویری: نامه را میتوانیم به یک پنجم حجم برسانیم.

معادیخواه: ۱ـ در تنظیم مقررات بین‌المللی مردم نقش نداشته‌اند و این قدرتهای خودکامه بوده‌اند که سعی در حفظ سلطه خود کرده‌اند.

۲ـ در مورد محاصره اقتصادی نوشته شود، جمهوری اسلامی حاضر است بخاطر حمایت از مظلومیت مستضعفین مشکلات تحریم اقتصادی را تحمل کند.

صدر حاج سیدجوادی: در هرجا که کلمه آمریکاست، نوشته شود دولت آمریکا و کلمه شاه بکار برده نشود، شاه مخلوع و یا محمدرضا.

هراتی: نسبت به ترجمه نامه دقت شود.

موسوی تبریزی: لحن نامه طوری نباشد که آمریکا را به طمع بیاندازد که مثل سابق خود مولا باشد ایران عبد، مطلب بعدی اینکه جنایات حکومت آمریکا باید به خود مردم آمریکا هم گوشزد شود.

توکلی: موافق کفایت مذاکرات ایرادات به کمیسیون خارجه داده شود تا در آنجا مورد مطالعه قرار گیرد.

آیت: مخالف کفایت مذاکرات، طبق آئین‌نامه اعلام کفایت مذاکرات درست نیست و درثانی من به این نامه هفده‌صفحه‌ای بیست صفحه ایراد دارم.

یکنفر نیز بعنوان موافق سخنرانی میکند و بعد کفایت مذاکرات به تصویب میرسد.

رئیس دادگاه در پانزدهمین جلسه:

آتش‌نشانی شرکت نفت از لحاظ تجهیزات نه تنها در ایران که در خاورمیانه تک است و آنچه مسلم است در مورد حادثه سینما رکس کوتاهی شده

آبادان - خبرنگار انقلاب اسلامی - پانزدهمین جلسه دادگاه ویژه رسیدگی به فاجعه سینما رکس درساعت پنج ونیم بعداز ظهر روز ۵۹/۶/۱۰ کار خودرا آغاز نمود. درابتدا متهم ردیف ۱۶ مهدی جباراصل فرزند عاشور معاون آتش‌نشانی پالایشگاه آبادان متهم به خودداری از اقدام فوری وقصور در انجام وظیفه بدفاع از خود پرداخت وگفت: شب حادثه موقع استراحت من بود ودر منزل بودم به من اطلاع دادند سینما آتش گرفته، منهم فوری به اداره آمدم به قربانی(رئیس اداره) گفتم میخواهید من بروم، گفت فعلاً نه متهم به چند سئوال نیز که از سوی دادگاه مطرح شده پاسخ گفت. سپس متهم ردیف ۱۷ نصرالله زارع فرزند عبدالعلی کارمند آتش نشانی شرکت نفت متهم به قصور ومسامحه در انجام وظیفه بدفاع از خود پرداخت و گفت: روز حادثه وقت کار من نبود ودر منزل بودم ساعت ۱۰/۲۰ بعدازظهر به من اطلاع دادند که بروم روی آتش. رفتم درمحل بوسیله بی‌سیم وسایل مورد نیازرا هم تقاضا کردم وتمام سی‌ام‌را برای اطفای حریق بکار بردم ولی آتش خیلی زود شروع شده بود. وی درجواب این سئوال که گروه اولی که بمحل حادثه رسیدند نگفتند چرا نتوانستند کسی‌را نجات بدهند؟ گفت دیر خبر کردند. دراینجا رئیس دادگاه گفت این آتش‌نشانی نه تنها درایران بلکه درخاورمیانه نیز از هرلحاظ تک است وآنچه مسلم است باآن تجهیزات درمورد حادثه سینما رکس قصور کرده وآنچه لازم بوده انجام نداده.

متهم ردیف ۱۸ محمود برات پور فرزند لطفعلی کارمند ارشد آتش نشانی مورد اتهام قصور درانجام وظیفه دردفاع از خود گفت: من درمنزل بودم که به من اطلاع دادند سینما رکس آتش گرفته. یک موتور جهت گرفتن آب از بشکه شهر به محل بردیم درآنجا "سلف" موتور خراب شد وما موتوردیگری‌را خواستیم بیاورند وباین علت درکار تاخیر افتاد. آنگاه غلامحسین جوکار تلفنچی آتش‌نشانی متهم ردیف ۱۹،مورد اتهام قصور در انجام وظیفه، بدفاع از خود پرداخت وگفت: در اتاق کنترل بودم که اولین تلفن‌ازسوی ستوان احیائی از شهربانی زده شد وگفت که سینما آتش گرفته، اولین‌ماشین را فرستادم ساعت ۱۰/۲۰ بعداز ظهر بود، شخص دیگری تلفن‌کرد و همین اطلاع‌را داد که گفتم ماشین به محل فرستادیم. سپس متهم ردیف ۲۰، عبدالغنی ساری کارمند آتش نشانی مورد اتهام قصور در انجام وظیفه،در دفاعیات خود گفت: از شبکه اول شهری که میخواستیم آب بگیریم شیرآن شکسته بود، روی دومین شبکه هم آسفالت کرده‌بودند درهمین حال بود که تانکر آب رسید. متهم ردیف ۲۱ جعفر قائمی شغل کارگر آتش نشانی، مورد اتهام مسامحه و قصور در انجام وظیفه، متهم ردیف ۲۲ عبدالصادق عوادیان‌زاده مورد اتهام، قصور درانجام وظیفه و متهم ردیف ۲۳ علیرضا حاج خدابخشی فرزند عبدالرحیم راننده آتش نشانی، مورد اتهام قصور درانجام وظیفه، به ترتیب بدفاع از خود پرداختند وچون از نفرات اولی بودند که به صحنه آتش رسیده بودند، چگونگی وارد شدن به سینمارا تشریح نمودند.

بعداز دفاعیات متهمین فوق، خانم رباب مشتاق بعنوان شاهد مطالبی در رابطه با گفته‌های حسین‌تکیملی‌زاده بیان نمود، سپس دادستان ویژه اظهار داشت آنچه‌مسلم است آتش‌نشانی درانجام وظیفه خود کوتاهی کرده وبرای پوشاندن این قصور دست بکاردیگری زده و آن سند سازی است. در آتش‌نشانی دستگاه ساعت زن، دفتر حوادث و دفتر حرکت وجود دارد که اطلاعات آنها در مورد فاجعه سینما رکس باهم مطابقت ندارد و سپس وی توضیحاتی در رابطه با مطالب موجود در دفترها درشب حادثه داد. آنگاه علی مقدس فرزند عبدالرحیم صاحب مغازه الکتریکی در زیر سینما رکس بعنوان شاهد، مشاهدات خودرا درشب حادثه بطور خلاصه بیان کرد. پس از شهود فوق و مطالبی که دادستان ویژه بیان داشت. جلسه دادگاه درساعت ۲۰/۲۰ بعداز ظهر تعطیل وجلسه بعدی به ساعت ده صبح روز بعد موکول شد.

شاردهمین جلسه رسیدگی به پرونده فاجعه سینما رکس آبادان ساعت ده صبح دیروز با تلاوت آیاتی از کلام‌الله مجید کار خود را آغاز کرد.

در ابتدای این جلسه نقیبی دادستان ویژه فاجعه سینما رکس بدنبال دفاع از کیفرخواست صادره مطالبی را درباره مامورین آتش‌نشانی عنوان نمود و اظهار داشت: هیئتی که قبلاً از تهران آمده‌اند حرکت اتومبیلهای آتش‌نشانی از اداره آتش‌نشانی تا محل حادثه را فیلمبرداری کرده‌اند (این فیلم چند دقیقه‌ای در دادگاه به نمایش گذاشته شد)

آنگاه کاظم هویزابی نظافتچی سینما رکس بعنوان شاهد احضار گردید. وی در شهادت خود گفت: مامورین نخامی قبل از رسیدن آتش‌نشانی آنجا بودند. اول سربازان آمدند و بعد آتش‌نشانی.

پس از سخنان حجت‌الاسلام موسوی، یکی دیگر از شهود حادثه بنام خوشبخت کارمند تعمیرات پالایشگاه گفت: من آن روز شب‌کار بودم و باید ساعت ده شب سر کار خود حاضر میشدم. حدود ساعت ۹/۳۰ دقیقه بود که رفتم دخترم را بیاورم با ماشین داشتم از نزدیکی سینما رد میشدم که پاسبان جلوی مرا گرفت و گفت از این طرف برو سینما آتش گرفته است حدود ساعت ۹/۴۰ دقیقه بود که دود سینما را فرا گرفته بود. همچنین نامبرده به توضیحاتی که درمورد دستگاه بی‌سیم پالایشگاه شنیده بود اشاره کرد و گفت: ساعت یک نیمه‌شب بود که بی‌سیم صدا کرد و گفت مقداری بیل و کیسه پلاستیک میخواهیم.

پس از آن مجتبی میرمهدی عضو حقوقدان دادگاه پشت‌تریبون قرار گرفت و اظهار داشت: بیژن صالحی متهم ردیف ۲۶ فرماندار سابق آبادان، موارد اتهام: قصور در انجام وظیفه، حاضر نشدن به تشکیل اداره آتش‌شانی، معاونت در قتل تماشاچیان (غائب).

متهم ردیف ۲۹ سیدجلال سعیدنیا فرماندار اسبق آبادان، موارد اتهام: بوجود آوردن زمینه برای قتل تماشاچیان، تشکیل جلسات هماهنگی جهت سرکوبی مبارزان. متهم سپس به دفاع از خود پرداخت و در مورد شرکت در جلسات هماهنگی و اعلامیه‌ای که روز بعد از حادثه صادر کرده بود توضیحاتی داد و در حین‌دفاعیات خود به سئوالات دادگاه پاسخ گفت.

پس از آن اتهامات سهمین غائب بشرح زیر قرائت شد. متهم ردیف ۳۹ سوری جلیل‌بابک عضو ساواک اعزامی از کمیته به‌اصطلاح ضدخرابکاری، شکنجه‌گر ساواک.

متهم ردیف ۳۰ محمدحسن ناصری معروف به عضدی معاون ساواک و عضو کمیته به اصطلاح ضدخرابکاری، شکنجه‌گر ومعاون‌نابی موارد اتهام،مندرج در کیفرخواست.

متهم ردیف ۳۱ نوذری معروف به رسولی شکنجه‌گر معروف، موارد اتهام بشرح مندرج در کیفرخواست. متهم ردیف ۳۲ فرج - الله مجتهدی معروف به دکتر مجتهدی عضو کمیته به اصطلاح ضد- خرابکاری، شکنجه‌گر. متهم ردیف ۳۳ که در دادگاه حضور داشت در قسمتی از دفاعیات خود گفت: تا آنجا که من اطلاع دارم، احدی از من شاکی نبوده، چون دیگر زندگی برای من مطرح نیست و به

در صفحه ۱۲

یک کودتاچی در روستاهای آمل دستگیر شد

آمل - خبرگزاری پارس - یکی از اعضای شبکه کودتای‌نافرجام اخیر توسط سپاه پاسداران آمل دستگیر شد.

دادستان انقلاب اسلامی آمل ضمن اعلام این‌خبر اظهار داشت: شخص دستگیرشده گروهبان یکم محمدعلی سیاح از اعضای شبکه کودتای‌نافرجام اخیر و مسئول مهمات پایگاه هشتم شکاری اصفهان ومامور بمب‌گذاری در هواپیماهای پایگاه مذکور بوده است. وی هنگام فرار دریکی ازروستاهای آمل دستگیر شد و پس از بازجوئیهای مقدماتی بوسیله افراد سپاه به تهران انتقال یافت تا به دادگاه ویژه ارتش‌اسلامی تحویل شود.

۴۰۰ تن از کارکنان دولت در ادارات خراسان تصفیه شدند

مشهد - خبرگزاری پارس- حدود چهارصدتن از کارکنان دولت در سازمانهای مختلف اداری استان خراسان مشمول پاکسازی وتصفیه قرار گرفتند و پرونده یکصدو پنجاه تن دیگر در دست بررسی است.

مهدی خجسته سرپرست‌هیئت پاکسازی و سالم‌سازی ادارات خراسان در گفتگوئی اظهار داشت: از این تعداد کارکنان دولت که مشمول تصفیه و پاکسازی قرار گرفته‌اند.

۱۱۰تن انفصال دائم از خدمت و معرفی به دادگاه، ۱۲۱ تن بازنشسته، ۲۸ نفر تنزل‌مقام ۳۱ نفر بازخرید، ۲۵ نفر اخراج ۳۴ نفر محروم از احراز پستهای حساس و ۳۱ نفر توبیخ شده‌اند.

ضمنا بوسیله هیئت‌های پاکسازی‌مستقل ادارات و سازمانهای وابسته به دولت نیز یکصدنفر مشمول پاکسازی قرار گرفته و پرونده ۳۷۶ تن دیگر در دست بررسی است. سرپرست هیئت پاکسازی و سالم‌سازی ادارات خراسان در پاسخ این پرسش که تعدادی از آقایان وزراء احکام ارسالی از سوی هیئت را امضاء نکرده‌اند، گفت: بیشتر آنان احکام را امضاء کرده و تعداد اندکی نیز به سبب عدم‌آگاهی کامل از جو حاکم بر سازمانهای اداری در منطقه از امضای‌احکام کارکنان تصفیه‌شده خودداری کرده‌اند که‌این خود مشکلاتی را در امر پاکسازی ادارات بوجود آورده است.

برگزاری آئین سالگرد شهادت ۱۵ تن از جوانمردان نقده

برگزاری آئین سالگردشهادت ۱۵ س ار جوانمردان نقده نقده - حبرنگار اعزامی خبرگزاری پارس - بمناسبت سال‌گرد شهادت ۱۵ تن‌ارجوانمردان شهرستان نقده دیرور مراسم ویژه‌ای با حضور مهدس‌طاهری استاندار آذربایجان غربی در گورستان شهدای نقده برگزار شد. بهمین مناسبت دیروز شهر نقده بحالت نیمه تعطیل درآمد وگروه کثیری ار اقشار مردم دست براه‌پیمائی‌زدند راه پیمایان درحالیکه شعارهائی علیه صد انقلاب و به پشتیبانی از رهبری امام خمینی میدادند بگورستان شهداء در دو کیلومتری شهر رفتند ودر این محل‌به‌عزاداری پرداختند.

دراین مراسم استاندار آذربایجان غربی طی‌سخنانی با اشاره به مکتب انسانساز اسلام اظهار داشت برای استمرار این مکتب گاهی لازم شده که درطول تاریخ‌شهیدان با خون خود درخت سومد آنرا آبیاری کنند وریر بار ستم وبندگی نروند.

مهندس طاهری افزود: اگر در طول تاریخ همه ازجان‌فشانی شهدا حرفها شنیده ویا خوانده‌اند، مردم نقده عملا خونهای با ارزشی‌را بانقلاب هدیه کرده‌اند وهمه مردم ایران شاهد این جانفشانی‌بوده‌اند. وی با اشاره به جریانات بعداز انقلاب در کشور بویژه در این منطقه گفت ما باجوانان شجاع وسلحشور که آماده شهادتند هیچگونه باکی ار توطئه‌ها نداریم.

استاندار آذربایجان غربی در پایان ضمن طلب آمرزش برای شهدا مردم‌را به تشکل‌ووحدت دعوت کرد.

در مراسم سالگرد ۱۵ تن از جوانمردان نقده فرماندار این شهر نیز پیرامون مقام شهید و شهدا در اسلام سخن گفت.

کشف علائم و آثار طاغوتی از خانه یکی از عاملین تحریک مردم

سنندج - خبرگزاری پارس - روز گذشته دفتر آموزش رانندگی شهریار متعلق‌به ابراهیم محمدی یکی‌ازوابستگان‌رژیم منفور پهلوی بوسیله پیشمرگان مسلمان کرد مورد بازرسی قرارگرفت واین مدارک کشف شد. پرونده‌های کانون -هزاروهشتادوشش ۱۰۸۶ رستاخیز، نشریه‌ها - دعوتنامه‌ها و تراکت‌های حزب منحله رستاخیز، مقدار زیادی‌کتاب کمونیستی و نشریه واعلامیه‌های گروههای سیاسی که بیشتر آنها متعلق به کومله است، عکسهائی ازقاسملو، عزالدین‌و جلال‌الدین حسینی، عکس‌و پوسترهای بسیار زیادی ازخاندان منحوس پهلوی نوشته‌ها و اشعار سروده‌شده در وصف شاه‌معدوم، نوار سخنرانی در جریان تحصن اسفندماه استانداری سنندج علیه جمهوری اسلامی و تعداد زیادی دسته‌چک متعلق به بانکهای مختلف. در این مورد یکی از مسئولان‌سازمان پیشمرگان‌مسلمان‌کردگفت‌ابراهیم محمدی استوار بازنشسته رئیس کانون ۱۰۸۶ حزب رستاخیز و به احتمال‌خیلی‌زیادیکی‌ازساواکیهای فعال سنندج همان کسی است‌که درتحصن‌استانداری‌که‌درآسفندماه گذشته‌ازسوی کومله جهت اخراج پاسداران از سنندج ترتیب یافته بود نقش فعالی داشت و نوار یکی از سخنرانیهایش به زبان کردی علیه پاسداران و رژیم جمهوری اسلامی ایران موجود است. وی همچنین اضافه‌کرد ابراهیم‌محمدی‌که در حال حاضر متواری‌است، خودرا برای شورای شهر سنندج کاندید کرده بود که بامدارک‌بدست‌آمده بنظر میرسد کاندیداشدن‌این فرد نیز بوسیله کومله‌طرح‌ریزی‌شده بود. مسئول سازمان پیشمرگان مسلمان کرد در پایان گفت در بازرسی از یک خانه در سنندج نوار سخنرانی این شخص کشف شد و بعد ازشناسائی کامل خانه‌و محل کاراورا مورد بازرسی قرار دادیم که البته منزلش را از قبل خالی کرده‌بودولی‌ظاهرا فرصت‌نیافته بود این اوراق را از محل‌کارش خارج کند.

محکومیت یاران ضدانقلاب در سنندج

سنندج - خبرگزاری پارس - به حکم دادگاه انقلاب اسلامی کردستان چهل و سه تن باین شرح به جرم همکاری باگروههای مسلح غیرقانونی واقدام علیه جمهوری اسلامی ایران بزندان محکوم شدند.

جمال‌الدین محمدی فرزندحسین حاجی احمدی فرزند حاج محمد علی‌اشرف نقشبندی فرزندمحمد صالح - نظام قوامی فرزند عبدالله - جمال معصومی فرزند محمدحسین - محمد توفیق‌بنی‌بشر فرزند حاج‌محمود- بیژن جمال‌بخشیان فرزند عباس - چنگیز رضائی فرزندشاه محمد جمال پاک‌سرشت فرزندابراهیم محمد زمانی فرزند محمدصالح محمد کردنسب فرزندعبدالمحمد خسرو السی فرزند حسن - محمد علی نیتاری، فرزند محمد - عبدالله کریمی کردستانی فرزند محمد - مختار مرادی فرزند صادق - کریم جلالی فرزند علاالدین - یدالله افتخارفرزند محمد - محمود وفاداری فرزند ابراهیم - ابراهیم دانش فرزند خلیل - محسن صیاد فرزند ملا- علی - عارف طاووسی فرزند احمد - توفیق کاوه فرزند اسماعیل - رحمان احمدپور فرزند سعدالله - جمال‌گیوه‌چی فرزند محمدسعید - خسرو حیدری فرزند بابامراد - بهراد رارعی فرزند علی - جمال‌الدین نزاری فرزند محمدحسن- کیومرث جهان‌راد فرزند عباس‌علی - کمال هدایتی‌پور فرزند حاجی محمد - شهین چوب‌تراش فرزند محمد - شهناز هدایتی فرزند سیدتوفیق - شهناز ولیدی فرزند فایق - هوشنگ کنعانیان فرزند نجم‌الدین - مهین روشن فرزند رشید - پوران زیبائی فرزند صالح - مسعود مردوخی فرزند عطاءالله - محمدعلی آشاکر فرزند ابراهیم - سیروس رشیدی فرزند غلامحسین - عبدالله ناصری فرزند عبدالمجید - محمدشریف حجت پور فرزند محمدرشید - سیدعطا سیدیونسی فرزند نبی‌الله - عبدالله ناهوانچی فرزند محمدسعید بهنام اخوان فرزند خلیل.

تصفیه خانه آب آشامیدنی شهرستان نور آغاز بکار کرد

نور- خبرنگارانقلاب اسلامی: تصفیه خانه آب آشامیدنی شهرستان نور روزگذشته با حضور فرماندار، شهردار، روسای‌ادارات معاون‌عمرانی‌استانداری‌مازندران معتمدین‌محلی، بازاریان‌و اعضای شورای شهر و سایر طبقات و ارگانهای انقلابی این شهرستان گشایش یافت.

این تصفیه خانه با گنجایش ۱۰۰ مترمکعب در هر ساعت برای تامین آب ۲۰ هزار نفر، دارای دستگاههای متعدد شن- گیر، لجن گیر، بوگیر، سخت- گیر و کلر زن میباشد.

دراین‌مراسم معاون استانداری و فرماندار شهرستان نور سخنان کوتاهی پیرامون معنویت انقلاب و تشکل و یکپارچگی اهالی در به ثمررساندن‌اهداف‌انقلاب اسلامی ایران مطالبی بیان داشتند.

هزینه ایجاد این تصفیه خانه که از اعتبارات دفتر عمران امام تامین‌گردیده بالغ بر۸ میلیون و ششصدو هشتادهزارو ۱۳۷ ریال میباشد.

تهران خبرگزاری پارس - بنا برگزارش فرماندهی عملیات اداره آتش نشانی مرکز صبح دیرور یکی ار مزارع گندم منطقه فیروز آباد واقع درجاده ورامین مقابل پادگان توحید دچار حریق گردید، بلافاصله بماموریں آتش نشانی اطلاع داده شد ومقارن ظهرماموران ایستگاههای ۹و۱۵ درمحل حاضر شدند وبه‌اطفاء حریق پرداختند. دراین آتش سوزی که حدود دو ساعت بطول انجامید حدود ۵۰ هزار متر مربع از مزارع گندم این‌منطقه طعمه حریق شد.

ضمنا بنا به اظهار نظر کارشناسان آتش نشانی آتش سوزی عمدی ذکر شده است که قضیه تحت پیگرد است.

۱۴۳۶۱ آگهی فقدان سند مالکیت

ابراهیم مهمدی‌پور با تسلیم دو برگ استشهاد گواهی شده مدعی است که اسناد مالکیت ششدانگ پلاک ۱۴۲۳ بخش هشت اهواز که در صفحات ۱۲۲ و ۱۲۵ دفتر ۲۹ ذیل شماره‌های ۷۰۴۴ و ۷۰۴۵ بنام آقای استپان بغایان الوندی و خانم وارطانوش اوهانجانیانی ثبت و اسناد مالکیت صادر و تسلیم گردیده و برابر سند شماره ۵۷۷۵۹ - ۱۳۵۶/۵/۲۹ دفتر ۲۷ اهواز بنامبرده منتقل شده است بعلت اباب و دهاب مفقود گردیده و در رهن و بیع شرط نمیباشد لذا بدستور و تبصره یک‌اصلاحی ماده ۱۲۰ آئین‌نامه قانون ثبت مراتب را در دو نوبت جهت اطلاع عموم آگهی میشود که هرکس مدعی انجام معامله یا وجود سند مالکیت نزد خود میباشد میتواند ظرف مدت ده روز از تاریخ انتشار نوبت دوم این آگهی اعتراض خود را بابی اداره تسلیم و درغیراینصورت پس ار انقضای مهلت قانونی و عدم واخواهی سند مالکیت المثنی بنام مالک صادر خواهد شد.

نوبت اول ۵۹/۶/۱
نوبت دوم ۵۹/۶/۱۲

ابراهیمی - رئیس ثبت شهرستان اهواز

۱۲۲۴۵/م الف

آگهی فقدان سند مالکیت

آقای حسن سیفی مالک ششدانگ پلاک ۳۰۵۰/۴۸ بخش ۱۱ تهران واقع در مجیدیه به استناد دو برگ استشهادیه مصدق شده مدعی است که سند مالکیت شدانگ یکبابخانه احداثی در یک قطعه زمین به مساحت یکصد متر مربع قطعه اول تفکیکی به شماره- ۳۰۵۰ فرعی از ۴۸ - اصلی مفروز و مجزی شده از ۲۹۵۰ فرعی از اصلی مذکور واقع درمجیدیه بخش۱۱ تهران که برابر صفحه ۹۱ دفتر ۱۳۴- املاک ذیل شماره- ۴۰۰۹۰ ثبت و سند مالکیت چاپی شماره- ۴۹۳۴۲۹ به نام‌های علی‌زمان افتخاری صادر شده و طبق سند رسمی ۷۱۹۵- ۴۷/۷/۲۱ دفترخانه ۳۳۱ تهران مع‌الواسطه به‌آقای حسین سیفی انتقال‌قطعی یافته و طبق سند ۴۸۴۳۲- ۳۶/۷/۲۷ دفتر ۲۹۲ تهران نزد بانک صادرات رهن است به علت نقل و انتقال مفقود گردیده است درخواست صدور سند مالکیت المثنی نموده است لذا به استناد تبصره یک اصلاحی مورخ ۵۱/۷/۲۹ - الحاقی به ماده ۱۲۰ آئین‌نامه قانون ثبت در دو نوبت آگهی میشود تا چنانچه کسی مدعی انجام معامله نسبت به ملک‌مرقوم و یا وجود سند مالکیت مذکور نزد خود می‌باشد مراتب را از تاریخ نشر دومین (آخرین) نوبت این آگهی ظرف ده روز بهاین اداره اعلام و رسید دریافت نماید تا مورد رسیدگی قرار گیرد والا پس از انقضاء مدت مزبور و نرسیدن واخواهی، نسبت به صدور سند مالکیت المثنی طبق مقررات اقدام خواهد شد.

رئیس ثبت قلهک- جعفریان

تاریخ انتشار نوبت اول ۵۹/۶/۲
تاریخ انتشار نوبت دوم ۵۹/۶/۱۲

آقای داود قدیانی مالک ششدانگ یک قطعه زمین ۷۶ مترمربع پلاک ۱۰۹ فرعی از ۱۶۴۸ مفروز مجزی شده از پلاک ۲۷ فرعی از اصلی مذکور واقع در بخش ده تهران اراضی خارج دروازه‌میدان‌حر که سندمالکیت آن ذیل ثبت ۱۵۹۴۱۹ صفحه ۶۰۱ دفتر جلد ۹۸۹ املاک بشماره چاپی ۵۰۱۳۷۴ بنام آقای علی‌اصغر امنیس‌فر صادر وتسلیم گردیده ومع‌الواسطه برابر سند قطعی شماره ۵۷۵۵۴ مورخ ۵۷/۷/۱۵ دفترخانه ۱۰۷ تهران به مشارالیه منتقل شده وبرابرسند رهنی ۵۷۵۵۵ دفترخانه ۱۰۷ تهران در قبال مبلغ ۷۶۲۴۲۲ ریال نزد بانک‌صادرات ایران در رهن است و باستناد دوبرگ استشهادمحلی که امضاء شهودان بگواهی دفترخانه ۱۰۷ تهران رسیده است سندمالکیت مذکور در ماشین مفقود گردیده است ودرخواست صدور سند مالکیت المثنی نموده‌است لذا مراتب باستناد تبصره یک‌اصلاحی مورخ ۵۸/۷/۹ الحاقی به ماده ۱۲۰ آئین‌نامه قانون ثبت در دونوبت به فاصله هرده روز یکبار آگهی میشود تاچنانچه کسی مدعی انجام معامله نسبت بملک مرقوم یا وجود سند مالکیت نزد خود میباشد مراتب را از تاریخ نشردومین آخرین آگهی صرف مدت دهروزباین ناحیه اعلام و اعتراض خود را ضمن ارائه اصل سند مالکیت باسند معامله تسلیم نماید واگر در صورت اعتراض اصل سند ارائه نشود وپس ار انقضای مدت مزبور سست به صدور سند مالکیت المثنی این‌مقررات اقدام‌میگردد.

ایرج مظهری- رئیس ناحیه غرب ثبت تهران

تاریخ انتشار نوبت اول ۵۹/۶/۲
تاریخ انتشار نوبت دوم ۵۹/۶/۱۲

۱۲۲۴۳ م الف

۱۴۰۹۵ آگهی فقدان سند مالکیت

دوشیزه فروغ ثقفیان با تسلیم استشهاد گواهی شده مدعی است که اسناد مالکیت ششدانگ پلاک ۳۰۳۴/۲۷ واقع در بخش یک اهواز که در صفحات ۳۰۷ و ۱۶ دفاتر هفتم متمم ۱۹ بالمناصفه بنام آقایان علی سلطانی و حسن نفیسان ثبت و اسناد مالکیت بنامشان صادر و تسلیم گردیده و برابر اسناد شماره‌های ۴۳۰۱۲-۴۸/۱۲/۲۷ و ۴۲۰۱۳-۴۸/۲/۲۸ دفترخانه ۶ اهواز بنامبرده انتقال قطعی یافته‌است بعلت نقل‌و مکان مفقود شده است لذا بدستور تبصره یک اصلاحی ماده ۱۲۰ آئین‌نامه قانون ثبت مراتب جهت اطلاع عموم دونوبت آگهی میشود که هرکس مدعی انجام معامله یا وجود سند مالکیت نزد خود میباشد میتواند ظرف مدت ده روز از تاریخ انتشار نوبت دوم این آگهی اعتراض خود را بابی اداره تسلیم دارد و در غیر اینصورت پس‌از سپری شدن مدت قانونی و عدم واخواهی سند مالکیت المثنی بنام مالکه صادر خواهد شد.

ابراهیمی - رئیس ثبت شهرستان اهواز

۱۹۳۰۲/م الف

آگهی فقدان‌سند مالکیت

چون آقای منصور هدایتی درفولی با ارائه دوبرگ استشهاد محلی گواهی شده مدعی گردیده که سند مالکیت ششدانگ پلاک ۳۳۲۷/۱۲۹ واقع در بخش ۲ خرمشهر مورد ثبت و صفحه ۱۹۰ دفتر جلد ۵۱ ملکی نامبرده در اثرجابجائی اثاث منزل مفقود گردیده و تقاضای صدور سند مالکیت المثنی را نموده و دفتر املاک نیز بیش از این حکایتی ندارد لذا طبق دستور بخشنامه اصلاحی تبصره یک ماده۱۲۰ آئین‌نامه قانون ثبت طرفیت‌دونوبت به تاریخهای مشروحه ذیل آگهی میگردد تا هرکس‌مدعی انجام معامله و یا بودن سند مالکیت در نزد خود باشد چگونگی راازنشر دومین‌آگهی ظرف ۱۰ روز کتبا" به این اداره اطلاع‌و رسید اخذ نمایند بدیهی است در صورت سپری شدن مدت مذکور و نرسیدن واخواهی اقدام به صدور سند مالکیت المثنی خواهد شد.

ازکیا- کفیل‌ثبت‌اسناد واملاک خرمشهر

نوبت‌اول: ۵۹/۶/۱۲
نوبت‌دوم: ۵۹/۶/۲۲

۱۲۲۴۴/م الف

آگهی فقدان سند مالکیت

بانوان سیمین و روح‌انگیز جاویدی مالکین ششدانگ اعیانی یک دستگاه آپارتمان به مساحت ۱۲۶/۶۰ متر مربع پلاک ۱۰۰۶۶ فرعی از ۳۵۲۶ اصلی بخش ۳ تهران مفروز و مجزی شده از پلاک ۶۷۵۵ فرعی از اصلی مذکور که اسناد مالکیت آن ذیل شماره ۴۴۴۶۹ دفتر ۳۳۹ صفحه ۵۴۱و۵۴۵ به ترتیب به شماره چاپی۲/۶۰۶۲۵۲و ۲/۶۹۶۲۵۱ بنام بانو سیمین جاویدی‌نسبت به دو دانگ و بانو روح‌انگیز جاویدی نسبت به چهار دانگ مشاع ازششدانگ صادر و تسلیم گردیده است نامبردگان‌سپس به استناد ۲ برگ استشهاد محلی که امضاء شهود آن به گواهی دفترخانه ۱۱۱ رسیده است مدعی است که اسناد مالکیت مذکور به علت سرقت مفقود گردیده درخواست المثنی نموده است لذا مراتب باستناد تبصره یک اصلاحی مورخ۱۳۵۳/۱۱/۲۰ الحاقی به ماده ۱۲۰ آئین‌نامه قانون ثبت در دو نوبت به فاصله هرده روز یکبار آگهی میشود تاچنانچه کسی مدعی انجام معامله نسبت به ملک مرقوم یاوجود سند مالکیت نزد خود میباشد‌مراتب را از تاریخ نشر دومین (آخرین) نوبت این آگهی ظرف دهروزباین ناحیه اعلام و اعتراض خودرا ضمن ارائه اصل سند مالکیت باسند معامله باین ناحیه تسلیم و رسید اخذ نمایدوالا پس از انقضاء مدت مزبور ونرسیدن واخواهی مبادرت بصدور وسند مالکیت المثنی خواهد شد. الف

تاریخ انتشار اول ۵۹/۶/۲
تاریخ انتشار دوم ۵۹/۶/۱۲

۱۲۲۴۴/م الف

تحویلی
رئیس ناحیه شمالشرقی ثبت تهران

۱۲۰۴۹/م الف

آگهی

بشرح پرونده کلاسه ۴۰۶۳/۵۸ آقای علی اصغرزکی‌زاده بوکالت از بانک صادرات ایران بطرفیت آقایان لطف‌علی صداقت و قلی‌صداقت و غیره فعلا" مجهول- المکان دادخواستی بخواسته ۷۲۲۳۱۰ ریال باستناد ۶ برگ سفته طرح دعوی نموده و چون نامبرده در محل تعیین شده شناخته نگردیده و ذینفع تقاضای دعوت خوانده را از طریق نشر آگهی نموده است لذا باستناد ماده ۱۰۰ قانون آئین دادرسی مدنی مراتب سه نوبت متوالی در روزنامه رسمی کشور ایران و در یکی از روزنامه‌های محلی کثیرالانتشار آگهی میشود که خوانده از تاریخ انتشار آخرین آگهی ظرف مدت سه ماه جهت دریافت نسخه ثانی دادخواست و ضمائم پیوست بدفتر شعبه ۳۲ دادگاه عمومی تهران واقع در ساختمان شماره سه دادگستری مراجعه و در روز سه‌شنبه ۵۹/۱۰/۱۶ساعت ۹ صبح جهت رسیدگی حاضرشوید و یاوکیل‌ثابت الوکاله خود را تعیین نمائید والا دادگاه غیابا" رسیدگی خواهد نمود و چنانچه بعدا" آگهی لازم باشدیک نوبت منتشر و مدت آن ده روز خواهد بود.

مدیر دفتر شعبه ۳۲ دادگاه عمومی تهران - حقگو

آگهی ابلاغ دادخواست در وقت دادرسی به آقای اسماعیل حیدر بختیاری شرکت واگنر الکتریک کورکورش بوکالت دفتر حقوقی‌وآقاپابیان دادخواستی به خواسته ابطال اظهارنامه شماره ۷۴۷۲۱ بطرفیت شما بدادگاه عمومی تهران تقدیم نموده که باین شعبه ارجاع که بکلاسه ۱۹۵۰/۵۸ دفتر شعبه اول دادگاه عمومی ثبت و تحت رسیدگی است چون شما در نشانی تعیین شده شناخته نشده‌ایدچسب درخواست وکیل خواهان بموجب دستور دادگاه برطبق ماده ۱۰۰ قانون آئین‌دادرسی مدنی مراتب در سه نوبت متوالی در روزنامه رسمی کشور جمهوری اسلامی ایران و در یکی از جراید کثیرالانتشار آگهی میشود که در روز شنبه در تاریخ ۵۹/۱۱/۲۵ ساعت ۹ صبح جهت رسیدگی در دادگاه حاضر شوید والا دادگاه در غیاب شما رسیدگی‌و اتخاذ تصمیم خواهد نمود و چنانچه متعهد ابلاغ یا اخطاری وسیله آگهی جهت شما لازم باشد فقط یک‌نوبت در روزنامه رسمی درج و مدت آن ده روز خواهد بود.

۱۲۰۴۹/م الف مدیر دفتر شعبه اول دادگاه عمومی تهران - کریم‌پور

۱۳۴۵۱/م الف

آگهی ابلاغ وقت دادرسی

بانک تهران (شرکت سهامی عام) بمدیریت آقایان حسین داوری و محمدرضا مقدسی دادخواستی بخواسته مبلغ دویست‌هزار ریال ۲۰۰۰۰۰ ریال بطرفیت آقایان ابوالحسن سروج و احمد آل حبیب بدادگاههای صلح تهران تقدیم داشته که پس از ارجاع باین دادگاه و ثبت بکلاسه فوق و انجام تشریفات قانونی او تعیین وقت رسیدگی بروز ۵۹/۱۱/۲۶ ساعت ۱۰ صبح و دعوت اصحاب دعوی چون خوانده دعوی در نشانی‌مندرج درداداخواست شناخته نشده است لذا بدرخواست خواهان و بمنجویز ماده ۱۰۰ قانون آئین دادرسی مدنی مراتب سه‌نوبت متوالی در روزنامه رسمی کشور و یکی از روزنامه‌های کثیرالانتشار محلی درج میشود که از تاریخ نشر آخرین آگهی ظرف سه ماه با مراجعه بدفتر شعبه ۱۳ دادگاه صلح ضمن تعیین آدرس خود نسخه ثانی دادخواست وضمائم را دریافت و در موعد مقرر جهت رسیدگی حضور بهمرساند والا دادگاه تصمیم قانونی اتخاذ خواهد نمود. چنانچه بعدا" نیازی به‌نشر آگهی باشد یکنوبت و مدت آن ده روز خواهد بود.

مدیر دفتر شعبه ۱۳ دادگاه صلح تهران - رضائی

۱۳۰۵۰/م الف

آگهی

بشرح پرونده کلاسه ۴۱۷۰/۵۸ بانک ملی‌ایران بطرفیت شرکت مهندسی بازرگانی پارس سهامی خاص و شرکت لوازم خانگی و غیره فعلا" مجهول‌المکان دادخواستی بخواسته ۶۰۰۰۰۰ ریال باستناد ۲ برگ سفته طرح دعوی نموده و چون‌نامبرده در محل تعیین شده شناخته نگردیده و ذینفع تقاضای دعوت خوانده را از طریق نشر آگهی نموده است لذا باستناد ماده ۱۰۰ قانون آئین دادرسی مدنی مراتب سه نوبت متوالی در روزنامه رسمی کشور ایران و در یکی از روزنامه‌های محلی کثیرالانتشار آگهی میشود که خوانده از تاریخ انتشار آخرین آگهی ظرف مدت سه ماه جهت دریافت نسخه ثانی دادخواست و ضمائم پیوست بدفتر شعبه ۳۲ دادگاه عمومی تهران واقع در ساختمان شماره سه دادگستری مراجعه و در روز شنبه ۵۹/۱۰/۱۳ساعت ۱۰ صبح جهت رسیدگی حاضر شوید و یا وکیل‌ثابت‌الوکاله خود را تعیین نمائید والا دادگاه غیابا" رسیدگی خواهد نمود و چنانچه بعدا" آگهی لازم باشدیک‌نوبت منتشر و مدت آن ده روز خواهد بود.

مدیر دفتر شعبه ۳۲ دادگاه عمومی تهران - حقگو

بقیه سرمقاله

ناشی از انحصارطلبی و زورمداری و شکل‌گرائی سرنوشت‌ساز نخواهد بود، به خاطر داشته باشیم که با این انقلاب فرهنگی و در همین دانشگاههاست که انشاءالله در آینده نزدیک مجبوریم متخصصین جامعه خود را در جهت خودکفائی در تمام زمینه‌های صنعتی، کشاورزی، اقتصادی و هنری تربیت کنیم وگرنه هرگز قادر نخواهیم بود درجهت عدم‌وابستگی قدم برداریم و از استقلال کشورمان دفاع نمائیم.

۳- شورای انقلاب فرهنگی با امکانات قابل توجهی که در دسترسش قراردارد، باکمک جهادسازندگی دانشگاهها، قادر خواهد بود که تغییرات اساسی و ضروری را در ترکیب و تقسیم کادرهای مختلف دانشگاهی عملی‌گرداند و تجدید سازمان بنماید، مشروط براینکه:

الف - از سیاستی که دانشگاهها را مرکز قدرت گروه سیاسی مشخصی نماید بجد بپرهیزد.

ب - بابرنامه مشخص و اعلام‌شده ازقبل زمینه‌مشارکت بادلگرمی همگان را در تهیه و ارائه برنامه‌های آموزشی فراهم نمایند.

ج - از افرادمعتقد، مدیر و مدبر در کمیته‌های‌تخصصی برنامه‌ریزی نظام آموزشی جدید دعوت بکار شود.

القاء این مطلب که "مکتبی" بودن‌بدون علم و بدون برنامه و بدون مدیریت ممکن است بسیار خطرناک است. چراکه اولا مکتب از علم جدا نیست ومکتب اسلام خود علم حقیقی است و پیامبر (ص) و علی (ع) و ائمه ما مکتب را با برنامه حساب‌شده پیش می‌بردند و پیاده می‌کردند

ثانیا اگر القاء شود "مکتبی" یعنی‌بی‌برنامگی‌و بی‌علمی و عدم مدیریت بالاخره ضرورت‌ها خود را تحمیل می‌کنند و در اثر بی‌برنامگی کسانی که بعنوان "مکتبی" معرفی شده‌اند مکتب نیز صربه می‌خورد و این خطر بزرگ است.

در فرصت‌های بعدی در مورد تعطیل دانشگاهها بحث خواهیم نمود.

منصور دوستکام

سومین جلسه سمینار انجمن اسلامی گمرک

سومین جلسه سمینار انجمن اسلامی گمرک ایران برای بررسی بوروکراسی حاکم بر گمرک و طرح تجارت ملی عصر روز سه‌شنبه با قرائت خلاصه‌ای از سخنرانیها و پیشنهادات جلسه قبل آغازشد.

اولین ناطق جلسه آقای فراهانی کارمند گمرک ایران بود وی ضمن حمله به طرح تجارت ملی که از سوی وزارت بازرگانی ارائه شده است اظهار داشت‌این طرح تنها یک مسکن است وایجاد دفاتر توزیع کالا تنها در جهت افزایش بوروکراسی و تشدید میزان سوءاستفاده‌هاست و سپس از صاحبنظران خواست که با این طرح مخالفت نمایند وی درپایان تنها راه اصولی را دولتی شدن تجارت خارجی دانست.

دومین سخنران آقای دکتر پیمان بود وی در طی سخنانش گفت: مسئله تجارت و بازار در نظامات سرمایه‌داری با دو عامل بانک و گمرک‌در ارتباط است و ماهیت این تجارت براساس‌قبول سهم سرمایه در تولید سود و ارزش است. وی پس از بررسی تاریخچه تجارت و بانکداری در ایران اضافه کرد اکنون اساس تجارت خارجی مانند رژیم سابق بر پایه واردات صرف است‌وسپس به بررسی ریشه‌های این مسئله پرداخت و گفت این مسئله را با ضابطه مشترکی که همه داریم و همان اسلام است باید حل کنیم وی پیشنهاد کرد ورود کالا و برنامه‌ریزی تجارت باید توسط دولت و توزیع کالا بوسیله شوراهای مردمی انجام گردد.

بعد از او آقای رضا اصفهانی پشت تریبون قرار گرفت و ضمن اشاره به اینکه معیار مااسلام‌است گفت اصولا سرمایه و ثروت نباید در دست یک طبقه خاص باشد زیرا همان روابط سرمایه‌داری و بهره‌کشی حاکم است ولی به‌شکل خطرناکتر و تحت لوای اسلامی و انقلابی ما باید اصل از کجا آورده‌ای را در جامعه اجرا کنیم و با استفاده از امکانات موجود سطح تولید را بالا ببریم. ناطق سپس افزود جامعه وقتی زنده است که در آن انتقاد باشد و آنهائی که مردم را از انتقاد کردن بازمیدارند ضدانقلابند و خواستار تشکیل تعاونیهای اصیل اسلامی و ملی شدن ابزارهای بزرگ تولید شده.

جلسه آخر این سمینار امروز چهارشنبه ساعت ۵ بعدازظهر با حضور رئیس‌جمهور و سخنرانی ایشان تشکیل میشود.

پیام رئیس کشور اتیوپی به کارتر

خبرگزاری فرانسه ازآدیس‌آبابا - منگیستو هایله ماریام رئیس کشور اتیوپی در پیامی به جیمی‌کارتر از وی خواسته است ایالات متحده موافقتنامه خود با سومالی را که بر طبق آن آمریکا میتواند در ازاء کمک مالی به سومالی از تسهیلات بندری بربرا برخوردار شود لغو کند.

وی تاکید میکند که استقرار پایگاههای آمریکا در بربرا یا دیگر نقاط سومالی نشانه‌ای از تهدیدات مستقیم برای وحدت و استقلال اتیوپی است. هایله - ماریام در این پیام ضمن اعلام اینکه این تسهیلات عامل عدم ثبات صلح در منطقه دریای سرخ - خلیج فارس و اقیانوس هند است می‌افزید قرارداد میان ایالات متحده و سومالی بدلیل موقعیت توسعه‌طلبانه سومالی تهدید شدیدی برای اتیوپی است

از سوی دیگر وزیر امور خارجه اتیوپی نیز پیامهای مشابهی برای چند نماینده پارلمان آمریکا فرستاده است.

اطلاعیه جامعه روحانیت مبارز تهران مبنی بردعوت روحانیون کاروانهای حج

تهران - خبرگزاری پارس - صبح امروز دراطلاعیه‌ای‌جامعه روحانیت مبارز تهران از روحانیون کاروانهای حج دعوت کرد تا در سمیناری که پیرامون وظایف و رسالتهای روحانیت درسفر مقدس حج برگزار میگردد، شرکت نمایند

متن اطلاعیه بشرح زیراست:

بسمه تعالی

جامعه روحانیت مبارز تهران بوسیله شورای حج و زیارت از کلیه روحانیون کاروانهای سراسر کشور دعوت نموده تا درسمیناری که پیرامون وظایف و رسالتهای روحانیت دراین سفر مقدس در روزهای سه‌شنبه ۱۸شهریور، وچهارشنبه ۱۹ شهریور مطابق با ۲۹ و ۳۰ شوال مکرم درمدرسه شهید مطهری برگزار میگردد، شرکت نمایند.

موقعیت ایران ... ازصفحه۲

بیاندارد اهمیت منطقه خاورمیانه ومنطقه‌ما هم بهمین است و درصورتیکه اقتصاد بخواهد فلج شود احتمال درگیری‌نظامی بسیار وسیع میان‌این دو ابرقدرت وجود دارد. یعنی متخصصین‌وصاحب‌نظران میگویند که محل برخورد دو ابرقدرت برای ۱۰- ۱۵ سال آینده خاورمیانه خواهد بود واین بدلیل اهمیت اقتصادی وسیاسی است که صحبت آن رفت. بنابراین اینطور نیست که ما بگوئیم ایالات متحده اربین میرود. اینطورخواهدبودکه‌یک برخوردوسیع بین‌دوابرقدرت صورت بگیرد.

فرض کنیدکه تغییری در موازنهٔ قوا در منطقه بوجود بیاید، به‌این معنا که رژیم‌هایی که الان وابسته به امریکا هستند و از نظر صدور نفت و حمایت سیاسی‌که‌نسبت‌به‌بقیه‌وزنه‌ها درمنطقه‌ایجادمیکنندساقط شوند، نتیجه چه‌خواهد بود؟ امکان این بوجود می‌آید که صدور نفت قطع شود و فرض کنید سقوط اینها در ارتباط با وابستگی به ابرقدرت شوروی پیش بیاید، نتیجه این خواهد شد که مثلا نفت و صدور آن برای مدتی به‌اروپا قطع خواهد شد و ممکن است اثرآن ۲ ماه بعد واضح شود ولی اثرات روانی‌اش‌را در همان لحظه‌می‌گذارد. اثرات عینی آن نیز ۲ ماه بعد به‌آنجا میرسد. بیکاری و گرانی و نارضایتی و... اوج خواهدگرفت. کارخانه‌ها و صنعتی که به اندازه‌ای به‌مواد‌انرژی‌که ازاین منطقه‌میرود وابسته است‌میخوابد. طبق قراری که‌کشورهای سرمایه‌داری باهم دارند باید این کمبود را بین هم تقسیم‌کنندبنابراین‌باعث‌تشدید تضاد در داخل جوامع، و کشورهای سرمایه‌داری با همدیگر خواهد شد. از یکطرف فشار داخلی زیاد میشودواز طرف دیگر فشار در ارتباط با یکدیگر زیاد میشود. وضعیتی ایجادمیشودکه عملا احساس‌میشود که بنفع شوروی اوضاع پیش میرود اماواقعیت‌امر این است که این عدم ثبات بازتابش حتی به کشورهای سوسیالیستی هم‌خواهد رسید.

امااینکه‌در زمینه عملی چه‌خواهند کرد حرکاتی است که‌الان مشاهده می‌کنیم.

یکی‌تقویت وکسی پایگاه‌های‌نظامی درمنطقه که شامل آسیای جنوب و آسیای غربی و آفریقای شرقی میشودکه‌اگرازآفریقای شرقی شروع کنیم‌می‌بینیم که ایالات متحده در کنیا، سومالی‌پایگاه‌های نظامی دارد و اخیرا با سومالی قراردادهایی بسته که در مقابل تجهیزات‌اسلحه که برای سومالی بقول خودش جنبه تدافعی دارد بر سرمنازعه‌اش‌باحبشه در مورد صحرای اوگادن، در مقابل این‌تقویت نظامی دوپایگاه‌نظامی در آنجا هست که‌در اختیار امریکا گذاشته است یکی بندر بربره ویکی بندر موگادیشو پایتخت سومالی است. و برای ایالات متحده‌اهمیت زیادی دارد.

درحبشه‌ودرواقع در منطقه اریتره در بندر "مساوا" یک پایگاه هوایی، دریایی است که در اختیار اتحاد جماهیر شوروی قرار دارد. در مقابل در آنطرف بحراحمر (دریای سرخ) در عدن باز شوروی یک پایگاه‌دارد. جزیره‌العرب‌را که دور بزنیم در منطقه عمان‌در سلطان‌نشین عمان‌جایی که قابوس هست و در جریان مبارزات مردم آنجا بر ضد او شاه قشون ایران را به آنجاکشاند، امریکا بازهم‌اخیرا یک قراردادی بسته‌برای تقویت‌حضور نظامی خودش در آنجا.

در خلیج: در بحرین امریکا بهمین ترتیب یک پایگاه نظامی دارد، در دهنه خلیج یعنی‌تنگه هرمز هردوابرقدرت حضور دارند و حضور ما است که بعد ازسقوط شاه در آنجا (که درواقع در زمان شاه حضور امریکا بود و بعد از آن‌حضور ما میشد) کاهش‌پیدا کرده. البته میدانیم عراق هم عملا بعنوان پایگاه نظامی امریکا عمل می‌کندبرای ایجاد تشنجات‌مرزی و حمله عمومی علیه انقلاب اسلامی‌ایران.

درترکیه‌هم‌امریکا ۲۸پایگاه نظامی دارد که‌باسرکارآمدن حکومت دمیرل و مشکلات‌داخلی که دولت ترکیه دارد (میدانیم که ترکیه عضو رسمی پیمان آتلانتیک (شمالی ناتو است) مجبور شده که یک مقدار امتیازات بیشتر به امریکا بدهد. حتی بعضی از آن پایگاه‌ها هست‌که درست‌در اختیار امریکائی‌ها است و حتی ممکن است‌ترکها از آن خبر نداشته باشند که چه فعالیتهایی در آنجا میشود.

* منظور از پایگاه چیست؟

پایگاه عبارت از جایی است‌که در آنجا امکانات نظامی وجود دارد که‌شامل قدرت رزمی و قدرت کسب اطلاعات، قدرت تدارکاتی و از این قبیل باشد.

بمنظور جلوگیری از بازار سیاه سیگار

علاوه بر سیگارهای داخلی روزانه هزار کارتن سیگار آزادی توزیع میشود

روابط عمومی شرکت دخانیات ایران در گفتگوئی با خبرگزاری پارس اعلام کرد بمنظور مقابله با بازار سیاه سیگار علاوه بر توزیع سیگارهای داخلی‌روزانه هزار کارتن سیگارت آزادی و ۵۰۰هزار پاکت درسطح تهران توزیع میشود بطوریکه میزان فروش از مبلغ دو میلیون‌تومان در روز به میزان چهار میلیون تومان رسیده است.

سخنگوی شرکت دخانیات کاهش روز افزون قیمت سیگارت‌های قاچاق‌را دلیل این مطلب‌دانست و گفت مصرف کنندگان سیگار از این پس نباید هیچگونه نگرانی در مورد سیگار داشته باشند زیرا سیگار جدیدباندازه کافی درانبارهای شرکت دخانیات‌موجود است و ظرف چند روز آینده مقدار بیست هزار کارتن سیگار آزادی وارد کشور خواهد شد ودر دسترس مصرف کنندگان قرار خواهد گرفت. وی‌افزود: کلیه تعاونی‌های مصرف کشور میتوانند با مراجعه به تعاونی کل کشور با توجه به میزان مصرف خود و بدون درنظر گرفتن‌محدودیت سهمیه به هرمقدار که مایل باشند کالای دخانیاتی‌دریافت نمایند.

این‌سخنگو درپایان از مصرف‌کنندگان تقاضا کرد با شرکت دخانیات ایران همکاری کنند و حتی‌المقدور از خرید سیگارهای قاچاق خودداری نمایند. شرکت دخانیات اظهار امیدواری کرده است که با توجه به مقدار مصرف سیگار عرضه کالای دخانیاتی به اندازه‌ای برسد که مسئله بازار سیاه سیگار ظرف یک یا دوهفته دیگر بطور کلی‌از بین برود.

شهردار تهران علل کمبود ... از صفحه ۱

تهران - خبرگزاری پارس - مهندس توسلی شهردار تهران دریک گفتگوی اختصاصی با خبرگزاری پارس علل کمبود اتوبوس و مینی‌بوس را درچند روز گذشته تشریح کرد و اظهار داشت: طی دوروز گذشته شکایتهای زیادی ازسوی‌مردم در رابطه با تراکم مسافرین در ایستگاههای اتوبوس رسیده است.

درپی این شکایات ما درصدد برآمدیم تا علت کمبوداتوبوس را ریشه‌یابی کرده و مردم‌را درجریان تقلیل وسایل‌نقلیه بگذاریم.

شهردار تهران افزود: پس از بررسی به این نتیجه رسیدیم که طی دوروز گذشته ۲۴۴۲ دستگاه اتوبوس و مینی‌بوس درسطح شهر درخدمت مسافرین قرار داشت که از این تعداد ۱۸۸۱ دستگاه اتوبوس بود.

همچنین دراین مدت تعداد ۶۷۵ وسیله‌نقلیه نیز درتوقفگاه‌ها متوقف بوده است.

مهندس توسلی اضافه کرد. پس از بررسی علت توقف معلوم شدکه بیش ازیکهزارنفر از پنجهزار راننده شرکت‌واحد در مرخصی هستند که این مساله مورد انتقاد قرارگرفت‌و از مدیرعامل این‌شرکت‌خواسته شد تا نسبت به توبیخ‌مدیران مناطق ۴گانه تهران اقدام نمایند و علاوه برآنکه با قاطعیت به این مساله‌رسیدگی میشود سایر مرخصی‌ها نیز موقوف گردد.

شهردار تهران آنگاه به‌نقش عمده رانندگان و کارگران زحمتکش شرکت واحد اشاره کرد و گفت این صنف زحمتکش باعرضه خدمات‌شهری نقش مهمی را ایفاء میکنند.

وی افزود: رانندگان شرکت واحد باید صفوف خود رامشکل کنند تا اشکالات وبارسائیهائی را که درمحیط کارشان وجود دارد بطوراصولی و منطقی مطرح کنند تا بموقع اقدام شود اما این صف زحمتکش بهیچوجه نباید اجازه دهند تا افراد ناصالح و کسانیکه ایده‌های ضدمردمی دارند میانشان نفوذ کرده وموجب تحریک و مانع انجام‌خدمات مردمی آنان بشوند.

مهندس توسلی درپایان اظهار داشت: مدیریت شرکت واحد قاطعانه از رانندگان و کارگران عزیز میخواهد تا دربرابر تحریکات ضدمردمی مقاومت کنند و بدیهی است که مدیریت شرکت واحد و شهرداری تهران نیز تسلیم روشهای غیرمنطقی وتحریکات نخواهد شد و در مواجهه با این تحریکات نخست‌تذکر ارشادگونه و سپس با قاطعیت آنها را از محیط کار طردخواهد کرد.

کلاسهای آموزش تئاتر، گرافیک وانیمیشن

کانون پرورش فکری کودکان و نوجوانان در نظر دارد در جهت پیشبرد اهداف والای اسلام عده‌ای هنرجو در زمینه‌های گرافیک تئاتر و انیمیشن بعد از گذراندن یک آزمون ورودی تحت تعلیم قرار دهد.

مدت تعلیم یکسال و کلاسها بطور تمام وقت میباشد. آخرین روز برای مراجعه داوطلبان دوشنبه ۱۷ شهریور میباشد.

محل کانون عباس‌آباد اول خیابان پارک میباشد.

روزنامهٔ انقلاب اسلامی

صاحب امتیاز: سیدابوالحسن بنی‌صدر

مدیرمسئول: محمدجعفری

سردبیر: سیدجمال‌الدین موسوی

خیابان امام خمینی - مقابل اداره پست

چاپ: شرکت ایران چاپ

منطقه ۱۱ پستی تلفن: ۳۲۸۵۴۱

ساعات شرعی افق تهران

چهارشنبه ۱۲ شهریورماه ۵۹ برابر ۲۳ شوال ۱۴۰۰

اذان مغرب	۱۹/۴۷
پایان شفق	۲۰/۵۸
طول روز	۱۴ساعت و ۴۵
اذان صبح (فردا)	۵/۰۳
طلوع آفتاب (فردا)	۶/۳۸
ظهرشرعی (فردا)	۱۳/۰۵
اذان‌مغرب (فردا)	۱۹/۴۵

اخطار رئیس‌جمهور به رادیو: در جمع مردم تکلیف رادیو رامعین میکنم.

اولی- هی میگه مردم، مردم، مردم کی‌اند!؟!
دومی- آره والا!؟

درمراسم دومین سالگرد ناپدید شدن امام موسی صدر در لبنان ۲ نفر کشته وتعدادی زخمی شدند

اسوشیتدپرس از بیروت - بگزارش پلیس درجریان اعتصاب همگانی که دیروز در مناطق مسلمان‌نشین لبنان بمناسبت دومین سال ناپدید شدن امام موسی صدر ترتیب یافت ۲ نفر در اثر تیراندازی کشته و چندین نفر دیگر زخمی شدند.

یک سخنگوی پلیس گفت اغتشاش در دهکده غازیه در نزدیکی شهر بندری صیدا واقع در ۲۵ مایلی جنوب لبنان درگرفت که درنتیجه یک شبه‌نظامی کشته و یک چریک فلسطینی کشته شدند.

همین‌سخنگو گفت‌کمسئولان این تیراندازی هنوز شناخته نشده‌اند. باسرعرفات رهبر سازمان آزادیبخش فلسطین به فلسطینیها دستور داده بود که در اعتصاب همگانی بخاطر امام موسی صدر شرکت کنند.

سفر رئیس جمهور به اهواز

صبح امروز دفتر ریاست جمهوری اعلام کرد بنا به تصمیمی‌که درجلسه‌کمیسیون امنیت دیروز گرفته شده بود صبح امروز دکتر بنی‌صدر رئیس‌جمهوری جهت‌رسیدگی به وضع کلی منطقه عازم اهواز شد. در این سفر فرماندهان نیروهای سه‌گانه جانشین رئیس ستاد مشترک و سرپرست شهربانی نیز همراه رئیس جمهور هستند. این سفر کوتاه یک روز بطول می‌انجامد و رئیس جمهوری بعداز ظهر امروز به تهران باز میگردد.

حجت‌الاسلام انواری: از صفحه ۱

دراین جلسه مسئله کابینه مورد بررسی قرار گرفت و من نمیتوانم جزئیات این مذاکرات را بگویم چون قرار است در مجلس مطرح شود ولی درمجموع از این ملاقاتها راضی‌هستیم درکلیات توافق هست همه در خط اسلام و تثبیت و استقرار نظام جمهوری اسلامی هستند ولی یک مواردجزئی هست که انشاءالله درآینده نزدیکی حل خواهد شد و هیچ‌مسئله‌ای پیش نخواهد آمد.

آقای رجائی نخست‌وزیر نیز درپایان این‌جلسه درگفتگوئی درمورد نتیجه مذاکرات گفت: از نظرمن مسئله‌ای نمانده‌است

وی درپاسخ این سئوال که‌آیا تمام اسامی وزراء مورد توافق قرار گرفته است گفت:

نه هنوزآقای بنی‌صدر به‌مقداری تحقیق نیاز دارند.

آقای رجائی درپاسخ این سئوال که ترکیب کابینه درچه مدت زمان مشخص میشودگفت آقای بنی‌صدر مشخص میکنند از نظر من مسئله تمام است و ایشان باید جواب بدهند.

برادران سپاه زیر نظر ... از صفحه ۱

هدف از این برنامه را گسترش و سازمان‌دهی جدید سپاه - پاسداران دانست وافزود: شرایط سپاه ایجاب میکرد که ما افراد متخصص و نیز مورد اعتماد در رشته‌های مختلف نظامی داشته باشیم بدین‌لحاظ از مدتها قبل در صدد آموزش‌کادر مورد نظر بودیم که البته این‌امر مرتبا" بعلل مختلف به تعویق می‌افتاد تا اینکه از حدود سه ماه پیش با هماهنگی و کمک ارتش کار آموزش را شروع کردیم، سخنگوی سپاه‌همچنین اضافه کرد که آماده ساختن نیروهای سپاه بابن خاطر است که در بعضی مواقع ممکن است برای برخی از ماموریت‌ها به نیروهای ارتش دسترسی نداشته باشیم، از این رو بنیاد بابن است که افرادی از سپاه دوره‌های رزمی مختلف را دیده باشند.

رئیس دادگاه در پانزدهمین جلسه: از صفحه ۱۱

آنچه فکر نمی‌کنم زندگی است وی در دفاع از خود یک نامه‌ازآیت‌الله ربانی شیرازی را که از شکایت خود علیه نامبرده صرفنظر کرده بود قرائت کرد و رئیس دادگاه ویژه در مورد اینکه قبل از حادثه سینما رکس، مجتهدی در نیریز عده‌ای از مبارزین را گرفته و به تهران برده و شکنجه داده است، توضیحاتی داد و دنباله‌دفاعیات مجتهدی به جلسه بعدازظهر دادگاه ویژه موکول گردید.

در حضور رئیس جمهوری

جلسه کمیسیون امنیت ملی در حضور رئیس‌جمهوری

عصر دیروز جلسه کمیسیون امنیت ملی در حضور دکتر ابوالحسن‌بنی‌صدررئیس‌جمهوری و فرمانده کل قوا تشکیل شد. در این جلسه که بیش از دو ساعت طول انجامیدمسائل کلی امنیت کشور مورد بررسی و تبادل‌نظر قرار گرفت.

بررسی‌مسائل‌سپاه درحضور رئیس جمهور

عصر دیروز طی یک جلسه خصوصی باحضور دکترابوالحسن بنی‌صدررئیس‌جمهوری وفرمانده کل قوا و فرماندهان سپاه پاسداران مسائل و مشکلات سپاه پاسداران انقلاب‌اسلامی درمحل سپاه مورد بررسی و تبادل نظر قرار گرفت.

اطلاعیه ستاد دعای کمیل از صفحه ۱

ستادبرگزاری دعای کمیل طی صدور اطلاعیه‌ای ضمن اشاره به برقراری مراسم دعای‌کمیل درساعت ۲۱/۳۰ پنجشنبه در دانشگاه تهران اعلام داشت. میهمان اینهفته این برنامه آقای - محمدعلی‌رجائی نخست‌وزیر است که قبل از آغاز مراسم برگزاری دعای کمیل برای حاضران‌سخن خواهد گفت.

روزنامه انقلاب اسلامی یامرغ عروسی وعزا

روایت است دست تقدیر چنین خواسته‌بود که زمان رضاخان قلدر شیخ‌حسین لنکرانی وسید ضیاء طباطبائی هر دو بدستور رضاخان بازداشت شدندوقتی ایندو در زندان بهم رسیدند سیدضیاء لبخندی زدو گفت شیخ ما بفهمیدیم در این مرز وبوم چه می‌گذرد اگردست راستی‌ها را بازداشت می‌کنند تو در زندان‌چه می‌کنی واگرچپ‌بگیری در این مملکت شروع شده من‌اینجا چه می‌کنم‌ما از رمز این نوع مملکت داری سر در نیاوردیم،گویند شیخ‌لنکرانی خندید گفت چندان‌هم عجیب نیست من‌وتوحکم آن‌مرغ‌را داریم که چه‌در غزا وچه در عروسی ما را سر می‌برند.

حال حدیث روزنامه‌انقلاب هم بسان آن مرغ بیچاره شده‌است‌که این روزها هر که دستش رسیدسر می‌برد وانگار حضرات آن گروه خاص در هر سخنرانی وخطابه اگردر سابق سری به‌کربلا می‌زدند امروز تا چند تهمت وافترا به روزنامه انقلاب اسلامی‌نبندندانگار سخن به پایان‌نمی‌رود حال چه این سخن در نماز "وحدت‌بخش" جمعه باشد و بعنوان سخنان پیش‌از دستور بیان‌شود.

و چه آخرین که برادرمان رجائی نخست‌وزیر درتلویزیون مطرح ساختند که هرچه مابه روزنامه روز یکشنبه ۵۹/۶/۹ نظر افکندیم سخنی از تفرقه یا تضعیف دولت و نخست‌وزیرنیافتیم که در درون کادر جای داده باشیم زمانی می‌توانست این مسئله واقعیت داشته باشد که ماتفسیر یاتحلیلی از وضع کابینه می‌نوشتیم ما فقط توانسته بودیم یک خبر کسب کنیم مبنی براینکه رئیس جمهور هنوز کابینه را رسما" تائید نکرده‌است‌و حال هم می‌بینیم که این خبر تکذیب نشده و به قوت خویش‌باقی است ولی آنچه برادر رجائی در مورد این موضوع که دلشان بیشتر از روزنامه برای مردم می‌سوزد ما منکر نمی‌شویم چون هر چه باشد ایشان دست‌اندرکار اجرائی بودند ولی آنکه چرا این همه روزنامه‌ها و رادیو که به نحوی تفرقه افکنی می‌کنند وحتی فحش ناسزا میدهند مورد شماتت واقع نمی‌شوند ولی‌روزنامه انقلاب‌اسلامی چنین باید درمورد عمل‌انجام نشده‌مورد بازخواست قرارگیرد برما پنهان است‌وشاید هم به‌قول حافظ:

صوفیان‌واستدند ازکرو می‌هم‌رخت
دلق ما بود که درخانه خمار بماند