بشر عباد الذین یستمعون القول فیتبعون احسنه
مژده ده آن بندگان را که به سخن ما گوش فرا میدهند و از بهترین آن پیروی میکنند

انقلاب اسلامی

شنبه ۱ شهریورماه ۱۳۵۹ - ۱۲ شوال ۱۴۰۰ - ۲۳ اوت ۱۹۸۰ - شماره ۳۳۴ - سال دوم
تکشماره ۱۵ ریال

بزرگداشت شهدای پاوه درمدرسه عالی استاد شهید مطهری

درصفحه۱۵

دولت رجائی اواسط این هفته به مجلس معرفی میشود

صفحه‌آخر

نسبت به‌افرادی که وجودشان باارزش است واهل توطئه هم نیستند بایدارفاق کرد -آیت‌الله‌العظمی منتظری

تهران - خبرگزاری پارس - بعدازظهر پنجشنبه حضرت‌آیت‌الله‌العظمی منتظری فقیه عالیقدر با امام خمینی رهبر انقلاب و بنیانگذار جمهوری اسلامی ایران دیدار و گفتگو کرد. خبرنگار خبرگزاری پارس در پایان این دیدار گفتگوئی پیرامون مسائل مختلف با آقای منتظری انجام داده است که مشروح آنرا در زیر میخوانید:

آیت‌الله منتظری در مورد ملاقاتشان با امام در زمینه پاکسازی و تصفیه ادارات گفتند بعد از مدتها که موفق شدم خدمت امام امت برسم درباره چند مسئله با ایشان بحث و گفتگو کردم ازجمله مسائلی که من رویش تاکید داشتم و ایشان هم نظر مخالف نداشتند تصفیه ادارات بود که البته این کار خوبی استحبایستی‌انجام‌شود. افرادی که در گذشته سرسپرده رژیم سابق بودند و همکاری با رژیم سابق داشتند اینهابایستی تصفیه بشوند ولی یک مسئله‌ای هست و حتما" دست‌اندرکارانی که مسئول تصفیه هستند بدان توجه خواهند داشت و ممکن است در بین آنها افرادی باشند فرض‌کنید در میان پزشکان ما در حدود بیست هزار پزشک هم - اکنون در ایران کم داریم بخصوص دکترهای متخصص در

درصفحه۲

مادرزمانی هستیم که قدرتهای خارجی مارابحال خودنخواهند گذاشت

رئیس جمهور: بایدهشیارباشیدکه انقلاب رابابعضی ظاهرسازیهاعوض نکنند

دکتر ابوالحسن بنی‌صدر به منظور بازدید از شهرها و مناطق زلزله‌زده استان خراسان ساعت ۱۱روز پنجشنبه به همراه وزیر مسکن و شهرسازی و مشاورین فرهنگی و مطبوعاتی‌و قضایی ریاست جمهوری وارد طبس شد و بگرمی از سوی طبقات مختلف مردم مورداستقبال قرار گرفت بنا به همین گزارش به هنگام ورودرئیس جمهوری ابتدا فرماندار طبس ضمن عرض خیر-مقدم‌به رئیس‌جمهوری‌و همراهان گزارشی از اقدامات انجام شده و دردست اجرا داد سپس فرمانده هنگ ژاندارمری ناحیه بیرجند گزارش نظامی معروض داشت بعد از آن رئیس جمهوری از گارد احترام سان دید. مردم طبس و روستاها و بخشهای اطراف که در این محل اجتماع کرده بودند با دادن شعارهایی چون‌بنی‌صدر خدانگهدار تودرود بر خمینی سلام بر بنی‌صدر،بنی‌صدر بنی-صدرحمایتت‌میکنیم ،مقدم رئیس جمهوری خود را بگرمی گرامی داشتند.

درصفحه۲

تغییر رنگ‌لباس ودرجه پرسنل نظامی

درصفحه۲

باکوشش هلیکوپترهوانیروز جان ۷ نفرازاعضاء جهاد سازندگی نجات داده شد

مشاور مطبوعاتی ستاد مشترک ارتش، بامداد امروز در تماسی‌با خبرنگار ما اعلام داشت: جان۷ نفر از اعضاء جهادسازندگی که در ارتفاعات علم‌کوه مفقود شده بودند، با تلاشهای پیگیر هلی-کوپترهای هوانیروز نجات داده شد.

سرگردمیرجانی‌افزود: از سوی مجلس شورای اسلامی و ستاد جهاد سازندگی به ستاد ارتش اطلاع داده شد که ۷ شبانه روز است، ۷ نفر از اعضاء جهاد-سازندگی در ارتفاعات علم‌کوه نوشهر مفقود شده‌اند. در پی این اطلاع هوانیروز در تاریخ ۵۹/۵/۲۹ یک فروند هلی‌کوپتر به همراه یک راهنما به منطقه اعزام کرد که پس از مدتی اطلاع میدهند شناسائی انجام شده منتهی موفق به پیداکردن ایشان نمی‌شوند. مجددادرساعت ۱۲/۵ همانروز یک فروند هلی‌کوپتر دیگر به خلبانی سروان ناصر ژیان‌باتفاق‌ستوانیاراکبرمرادی-افکن و استواریکم فدائی پس از توجیه‌درستاد هوانیروز به منطقه اعزام میشوند وعلیرغم ناساعد-بودن‌هوا عملیات شناسائی‌انجام میدهند و گم‌شدگان‌را که در ته دره بودند شناسائی کرده و جان آنها را نجات میدهند و بعلت فرارسیدن شب در یکی از آبادی-های اطراف‌اقامت میکنند و فردای آنروز عازم تهران میشوند.

مشاور مطبوعاتی ستاد مشترک ارتش ضمن تجلیل از فداکاری خلبانان و سرنشینان هلی‌کوپتر مذکور از ستاد نیروی زمینی و هوانیروز ابراز تشکر کرد.

رئیس دیوانعالی کشورازقسمتهای مختلف زندان قصربازدیدکرد

درصفحه۳

علیرغم پیش‌بینی محافل سیاسی

کنسولگری شوروی در رشت به سرکنسولگری تبدیل شد

به دنبال تعطیل کنسولگری ایران در شهر لنینگراد و ابراز تمایل وزارت امور خارجه جمهوری اسلامی ایران مبنی‌بر تاسیس کنسولگری در شهر دوشنبه و مخالفت دولت شوروی با این امر وزارت امور خارجه جمهوری اسلامی‌ایران به دولت شوروی اطلاع داد که میبایست در مدت ۲۴ ساعت یکی از دو کنسولگری خود را دراصفهان‌یادر رشت تعطیل نماید آنچه قابل پیش‌بینی و عادی به نظر می-رسید تعطیلی کنسولگری رشت بود چون در استان گیلان کلا" ۷۸ خانواده و حدود ۲۰۰ نفر تبعه روسی زندگی میکنند ولی در استان‌اصفهان به خاطر وجود ذوب‌آهن و کارشناسان روسی حدود ۵۰۰ خانواده که جمع افراد آنها به ۲۰۰۰ نفر می‌رسد حضور دارند که برای پاره‌ای از مسائل باید به سرکنسولگری مراجعه نمایند ولی با کمال تعجب اطلاع یافتیم که سفارت شوروی در ایران‌دستور داده است که‌سرکنسولگری‌آنهادر اصفهان تعطیل‌و در عوض کنسولگری آنها در رشت به سرکنسولگری ارتقاء یابد و بر طبق اطلاعات رسیده به ما کنسولگری شوروی در رشت در یک منطقه بسیار حساس واقع شده‌است‌و به مرکز سپاه پاسداران انقلاب وصل است برای اطلاع بیشتر از چگونگی مکانی این کنسولگری با سپاه پاسداران رشت تماس گرفتیم که یکی از برادران بلند پایه و مسئول سپاه نظرات خود را در این مورد چنین بیان داشت:

از آنجا که این کنسولگری در منطقه حساس واقع شده و از ۴ طرف به ستاد بسیج ملی و رادیو تلویزیون و نیروی دریائی و سپاه پاسداران وصل‌است برای ما تحمل این وضع بسیار مشکل است چون اطمینان داریم که با در نظر گرفتن موقعیت حساس این منطقه دولت روسیه تنها برای حفظ منافع جاسوسی و ارتباطی است که این محل را تبدیل به سرکنسولگری‌کرده‌است‌وی سپس گفت در چندین شب پیاپی ماهواره مخابراتی در منطقه رشت و بندرانزلی تا اوائل صبح مشاهده شده که سحرگاهان به سوی مرز شوروی حرکت کرده است،در این زمینه تلاش کردیم‌تا نظر وزارت امور خارجه را جویا شویم که سخنگوی وزارت امور خارجه از اظهار نظر خودداری کرد.

ترمینال ومشکل ترافیک وآشفته بازار میدان آزادی

درصفحه۱۳

طرح ادغام ۱۵۳ شعبه تعاون شهروروستا در سازمان گسترش خدمات بازرگانی

درصفحه۱۳

انفجار دو بمب در جلسه دانشجویان ایرانی در کالیفرنیا

در اثر این انفجار یک دانشجوی ایرانی مجروح گردید

طی یک تماس تلفنی از کالیفرنیا، دبیر کنفدراسیون دانشجویان آمریکا اظهار داشت در اثر انفجار دو بمب در دبیرستانی در برکلی یک دانشجوی ایرانی مجروح شد. هنگامی که‌ه۵ نفر از دانشجویان ایرانی در جلسه تبادل فرهنگی در قسمت غربی دبیرستان برکلی شرکت داشتند شخص ناشناسی به پلیس تلفن کرده خبر انفجاربمب‌در این‌محل را داد.

اولین بمب یک ربع بعد از این هشدار منفجر شد وظرف زباله‌ای را تکه‌تکه کرد. در اثر انفجار این بمب ناصر ابوری دانشجوی ۲۱ساله دانشگاه کالیفرنیا مجروح گردید بنابر گزارشهای رسیده بعد از بیمارستان علی‌رغم وجود یک تکه سرب‌در پشتش حال وی رضایتبخش است.

یک افسر اطلاعاتی پلیس امریکا اظهار داشت شخص تلفن-کننده خود را وابسته به "ارتش آزادیبخش ایران" معرفی نموده است.

انتخابات درامریکا

در خبر بود که شیطان بزرگ باردیگر درصدد اجرای طرح توطئه دیگری در مورد ایران است و البته که طرح و اجرای نقشه‌های شوم و ضد بشری از آغاز تاریخ تابحال‌جزء ذات شیطان بوده و خواهد بود و اگر کسی تصور کند با یک بار و دوبار شکست کظهیر میشود و دست از رویه‌ء خود بر-میدارد سخت دراشتباه است، بخصوص که هم‌اکنون موقعیت شیطان بزرگ مخاطره‌آمیز و اوضاع برای کسانی که داعیه رهبری و برتری بر شیاطین کوچک دارند حساس میباشد.

"جک اندرسون" سردبیر روزنامه واشنگتن پست همان کسی است که ماجرای واترگیت را کشف کرد و موجبات سقوط نیکسون را فراهم آورد. وی هفته گذشته اعلام کرد کارتر قصد دارد قبل از فرارسیدن انتخابات طرح توطئه‌ای برای جبران توطئه طبس به اجرا درآورد. اما قرائن و شواهدی که نشانه احتمال طراحی چنین توطئه‌هائی میتواند باشد عبارت است از:

۱- اعزام ۱۸۰۰ تفنگدار دریائی آمریکا به پایگاهی در دریای عمان که انتقال آنها به آبهای خلیج‌فارس به سرعت امکان‌پذیر است.

۲- تا انتخابات ریاست‌جمهوری آمریکا که در نیمه اول شهریور انجام میگیرد کمتر از دو ماه و نیم باقیمانده است و از آنجا که مسئله گروگانها اثری تعیین کننده در انتخاب رئیس‌جمهور دارد، کارتر باید قبل از اتمام این مدت دست به عمل شود، برای کارتر این مسئله که طرح کاملا اجرا شود و یا آنکه شکست بخوردآثر چندانی ندارد. مهم آنست که وی طرحی را اجرا کند که از طریق تبلیغات بتواند فعال‌بودن خود و اینکه مسئله گروگانها برایش اهمیت دارد را به رای‌دهندگان آمریکائی تفهیم کند.

۳- با کنار رفتن کندی به نفع کارتر شانس وی در انتخابات افزایش بیشتری یافته است و با توجه به اینکه احتمال بردن انتخابات را دارد برای افزایش این شانس احتمال انجام هر توطئه‌ای نمیتواند بعید باشد.

۴- اگرچه سخنگوی کاخ سفید اظهارات جک اندرسون را تکذیب‌کرده اما سابقه‌ای که از وی در مورد واترگیت وجود دارد باید به اظهارات وی دقت بیشتری بشود.

۵- در مجموع اوضاع آمریکا در چنان تب تندی بسر میبرد که اصولا در تاریخ این کشور بی‌سابقه بوده است و ناظران اظهار میدارند که چنین حالتی فقط‌قبل از جنگ جهانی دوم بر آمریکا حاکم بوده است به عنوان مثال در سال ۱۹۷۶ برنامه‌های انتخاباتی کارتر اصولا حول و حوش رابطه‌ء نزدیکی‌با شوروی و توجه به حقوق بشر دور میزد و حال آنکه برنامه‌های انتخاباتی هزدو نامزد ریاست‌جمهوری یعنی ریگان و کارتر در جهت تقویت قدرت سیا افزایش بودجه‌ء نظامی‌وحمایت‌از رژیمهای نظامی و فاشیست میباشد در سخنرانی که کارتر پس از انتخاب از طرف کنوانسیون حزب دمکرات داشت، گفت: از اینکه در دوره ریاست-جمهوری وی بیشتر از همه روسای جمهور سابق آمریکا به اسرائیل کمک شده است اظهار خرسندی میکند و تازه اینها برنامه‌نامزدی‌است که به اصطلاح "دمکرات" است و طرفدار صلح.

نامزد دیگر ریاست‌جمهوری رنالدریگان از حزب جمهوریخواه به مراتب از کارتر افراطی‌تر و فاشیست‌تر میباشد. وی اعلام کرده است که برای حل مسئله گروگانها باید دست از راههای مسالمت‌آمیز برداشت و با یک اقدام نظامی ۲۴ ساعته جان گروگانها را نجات داد!!

برنامه‌های ریگان در مورد رابطه با چین، آمریکای لاتین، اسرائیل وخاورمیانه و سیاست تشنج‌زدائی دست‌کمی

صفحه‌آخر

فلما رآه قال هذا ربی

بشتابید برای یاد خدا

نمازجمعه

نمازجمعه درقم به امامت آیت‌الله العظمی منتظری برگزارشد

درصفحه۱۵

حجت‌الاسلام خامنه‌ای: کسانیکه بدادگاههای انقلاب اعتراض میکنند در دادگاههای خود به دانشجویان ماحتی اجازه دفاع هم نمیدهند

درصفحه۲

دادگاه ۹کودتاچی وارد شورشد

تهران - خبرنگار انقلاب اسلامی - محاکمه ۹تن از متهمین توطئه کودتای نا-فرجام اخیر در دادگاه انقلاب اسلامی مرکز به‌پایان رسید و دادگاه برای اعلام آراء صادره وارد شور شد اسامی متهمین به قرار زیر است ۱- منوچهر صادقی فرزند محمدحسین سرهنگ ارتش۲- هادی ایزدی‌فرزند صادق سرهنگ ارتش ۳- علی فاریا فرزند ولی‌الله سرهنگ دوم ۴- رحمت‌الله خلیفه‌سلطانی فرزند سید - ابراهیم سرهنگ دوم ۵- سید هادی اصغری فرزند سیدعطا سروان۶- علامرضا ثابتی آزاد فرزند علی‌اصغر سروان ۷- ایرج خلف‌بیگی فرزند حسین سرگرد ۸- عبدالعلی سلامت فرزند نباتعلی استواریکم ۹- محمدحسین عزیزیان فرزند عزیزالله سرگرد.

بیم‌ها وامیدها...

مصاحبه با آیت‌الله لاهوتی

در صفحات اندیشه

افریقای جنوبی، بپاخیز که اینک نوبت تواست

در صفحه ۴

ورزش درهفته‌ای که گذشت

اردو نشینان تیم ملی فوتبال به شهرهای شمال و دوبی میروند

ماجرای تصرف باشگاه استقلال

درصفحه۱۲

آگهی‌های انقلاب اسلامی
۳۲۸۵۱۹

تغییر رنگ لباس و درجه پرسنل نظامی

براساس طرحی که برای نظر خواهی به پرسنل نیروهای مسلح ابلاغ شده است، احتمالا لباس کلیه افراد نیروهای مسلح ارتش جمهوری اسلامی یکنواخت وبرنگ سبز زیتونی درخواهد آمد و درجه وسردوش و آرم وبازوفقط با شماره‌ای که روی یقه آنها نصب خواهد شد مشخص میشود.

بنا برهمین گزارش روی یقه کلیه پرسنل ارتش اعم ازدرجه‌دار، افسر وامیر نشان یک شاخه گل لاله بین دو شمشیر نصب خواهد شد وروی سمت دیگر یقه فقط یک شماره خواهد بود که نشان دهنده درجه پرسنل میباشد مثلا گروهبان سوم با شماره یک وگروهبان‌دوم با شماره۲ وبالاخره تا سرتیپ که با شماره ۲۲ مشخص خواهد شد.

بنا برهمین گزارش این تصمیم برای نظر خواهی به کلیه پرسنل ارتش ابلاغ شده است..

پایان تحصن درمقابل سفارت انگلیس

تهران ـ بنا به گزارش ستاد پیگیری مبارزات دانشجویان انجمنهای اسلامی آمریکا و اروپا در خبرگزاری پارس خواهران و برادران متحصن در مقابل سفارت انگلیس دیروز بعد از ۱۳ روز به درخواست چند تن از نمایندگان مجلس به تحصن خود خاتمه دادند. درارتباط با این مسئله طی اطلاعیه‌ای ضمن درود به رهبر کبیر انقلاب،خواهران و برادران عضو انجمنهای اسلامی خارج از کشور که به فرمان امام، پرچم لااله‌الاالله و الله‌اکبر را در سراسر گیتی بدوش میکشند و ندای انقلاب اسلامی را به گوش مستضعفین رسانیده و در این راه از هیچ کوششی فروگذار نمیکنند دستاوردهای تحصن ۱۳ روزه خودرا به‌این شرح‌اعلام داشتند

۱ـ آزادی ده تن از انها پس از راهپیمائی عظیم هفته پیش دربی نماز باشکوه صبح روز قدس.

۲ـ رساندن پیام وخواسته‌های خود به سراسر دنیا توسط خبرگزاریهای داخلی و خارجی.

۳ـ اخطار شدیدالحن وزارت امور خارجه به سفارت انگلیس و حمایت آن وزارتخانه از متحصنین

۴ـ تحت فشار قرار دادن انگلیس و از بلاتکلیفی درآوردن زندانیان اسیر در چنگال خونین مارگارت تاچر.

۵ـ تعطیل شدن سفارت انگلیس و جلوگیری از خروج چند تن از طاغوتیان و فراریان که به بهانه‌های مختلف که روزانه میلیونها تومان پول بیت‌المال را به تاراج میبرند.

۶ـ حمایت مجلس شورای اسلامی و تشریف‌فرمائی چند تن از نمایندگان بحق ملت در جمع متحصنین و تائید عمل انقلابی خواهران و برادران خارج ازکشور.

رئیس جمهوری درطبس

ازصفحه۱

رئیس جمهوری‌پس از آن در اجتماع با شکوه اقشار مختلف مردم طبس و روستاها و بخشهای اطراف شرکت کرد و سخنانی ایراد کرد.وی در سخنان خود با اشاره به مبارزات و روح سلحشوری مردم کویر و استقامت آنها در برابر مصائب و سختی‌های طبیعت‌گفت شما در روزگاران گذشته نیز سد مقاومت مردم ما در برابر مهاجمینی بودید که ازشرق به سرزمین ما سرازیر میشدند و تمدن شرقی به مقیاس بسیار بسیار بزرگ رهین مقاومت شما مردم این سرزمین است اینها را به این نشانه میگیریم که اینجا سرزمین جنبشهای رهایی بخش ما بوده است در تمام دوران تاریخ تا استقرارصفویه، همه جنبشهای مذهبی،سیاسی، ما از خراسان سرچشمه گرفته و پیروزیهای ما برقوم مغول نیز در همین جا حاصل شده است.

رئیس جمهوری در ادامه سخنان خود افزود امیدواریم‌همه مردم ما تلاش کنند وکشور ما به زودی روی آبادی و عمران به خود ببیند و آن محرومیت‌های مادی را ازدست بدهد و محرومیت‌های معنوی نیز از بین برود و زمینه رشد همه جانبه انسان فراهم گردد.

نظام اجتماعی کشور ما دگرگونی اساسی ندیده وماباید در جهت آزادی ورهایی‌مستضعفان‌دگرگونی بوجود بیاوریم. جامعه ما نمی‌تواند جامعه‌ای باشد که اقلیتی تمام منابع را انحصار کنند واکثریتی درمحرومیت باشند. رئیس جمهوری سپس با اشاره باین نکته که هرچه از ثروت وجود دارد مال نسل امروز ونسل آینده است‌ویادآوری این مطلب که از جهت تولید کمبودهایی داریم، گفت در بسیاری از زمینه‌ها ما باید کالا وارد کنیم و اگر با این روحیه سرسخت و مقاومی که در شما هست بکار و تلاش برخیزید من اطمینان دارم که در آینده نزدیک همه امکانات لازم را بدست خواهیم آورد.

ما امروز برسردوراهی هستیم. یک راه بسوی همان نظام سابق و وابستگی وراه دیگر به نجات و استقلال وحاکمیت مستضعفان امروز باید به شما بگویم که اگر بخواهیم راه دوم را برویم باید لباس آهنین بپوشیم و این لباس ها را پاره کنیم تا به سرمنزل مقصود برسیم واز هیچ حادثه‌ای نهراسیم‌و هیچ حادثه‌ای ما را به خود مشغول نکند وباصبر انقلابی بسوی کشور مستقل برویم تا در آن کشور مستقل مستضعفان به حقوق

امیدوارم مردم طبس همچنان که در حوادث گوناگون نشان داده‌اند برای همه مردم ما الگو و نمونه باشندو این سرزمین بلاخیز است ومردم آن بلاکش همچنانکه در همین اواخر نیز دولت متجاوز آمریکا این نقطه را برای شروع حمله به کشور قرار داد ولی آن بلایی که از کویر برخاست او را از پا درآورد.

رئیس جمهوری در ادامه سخنان خود با اشاره باین نکته که در زمان مشروطه انقلابیون ماکوشیدند تا عامل فساد را از بین ببرند اما براثر سلطه دو ابرقدرت کوشش آنها به جایی نرسید وبه جای رژیم مشروطه حکومت استبداد رضاخانی روی کار آمد وتا انقلاب اسلامی پیروزمند ما ادامه یافت، گفت در این زمان نسلی روآمد و نخواست که مرگ را بپذیرد و فریاد زندگی را سرداد و بصورت قیام اسلامی، تحت زعامت امام به آن رژیم سابق پایان داد اینک ما مردم به حکم شهدایی که این جامعه را ساخته‌اند فراخوانده شده‌ایم به اینکه کشورمان را بسازیم، تمام لوازم کشورمان را بسازیم و تمام لوازم ادامه حیات را در این سرزمین فراهم بیاوریم رئیس جمهوری افزود در زمان‌های گذشته طی یک دوران طولانی خراسان مرکز نهضت‌ها وجنبش‌ها برای رهایی ایران بود ایرانی که اسلام رابذیرفته بود واسلامی که‌ضامن‌بقای‌این ملت شده بود اما امروز شما تنها نیستید همه ایران در جنبش وانقلاب هستند بنابراین امید پیروزی بارها‌بارها بیشتر است.

امروز همه ایران در قیام است وباید از این فرصت تاریخی برای بازسازی ایران استفاده کنیم برای اینکه ایران را بسازیم باید کشور ما درامن وامان باشد ومال خودمان باشد وبه نیازهای مردم جواب بدهیم وهمچنین فرهنگ ما ایران امروز آماده تغییرات بزرگ و کوشش فراوان در جهت این تغییرات بزرگ بگرداند وبالاخره ماباید نظام جدید اجتماعی داشته باشیم تا مردم ما از روابط فاسد شده رژیم سابق رها شوند.

رئیس جمهوری با اشاره به اعمال خودسرانه بعضی از افراد نهادهای انقلابی‌گفت، این نشانه خطر است.

آنها که انقلاب کرده‌اند باید هشیار باشند و انقلاب را با بعضی ظاهرسازیها عوض نکنند و بجای انقلاب واقعی بمردم نمایشانی داده شود و آنها گمان کنند این نمایشات انقلاب واقعی و آنها رابپذیرند

پیامهای تبریک به نخست وزیر

بمناسبت انتصاب آقای رجائی به نخست‌وزیری جمهوری‌اسلامی ایران،نهادهای داخلی و شخصیتهای سیاسی کشورهای مختلف بشرح زیر پیام تبریک به نخست وزیر ایران مخابره کردند.

ـ نخلست وزیر جمهوری کره ـ رئیس مجلس وزرای جمهوری عربی عدن الکسی کاسیگین رئیس شورای وزیران اتحاد جماهیر شوروی ـ نخست‌وزیر لائوس ـ رئیس شورای وزیران جمهوری لهستان ـ وزیر مختار و کاردار سفارت پاکستان نهضت اسلامی افغانستان مرکز قم ـ اسقف دکتر گریون پاپیون پیشوای‌مذهبی ارامنه جلفای اصفهان،جنوب ایران وهند.

ـ انجمن اسلامی کارکنان سازمان منطقه ای بهداری‌و بهزیستی استان لرستان ـ انجمن‌اسلامی کارکنان دانشگاه تهران ـ کارکنان و دفترباران دفاتر اسناد رسمی کرمان ـ صنعت نفت ناحیه قزوین ـ جامعه روحانیت مازندران ـ سازمان عمران اراضی شهری

کسانیکه بدادگاههای انقلاب

ازصفحه۱

حجت‌الاسلام خامنه‌ای:

کسانی که به‌دادگاههای‌انقلاب‌اسلامی اعتراض میکنند در دادگاههای خود به دانشجویان ما حتی اجازه دفاع هم نمیدهند.

حجت‌الاسلام خامنه‌ای‌امام جمعه تهران در خطبه اول در مورد هدف از بعثت پیامبران گفت: یکی از هدفهای مهم بعثت پیامبران مقابله‌آنها با ظلم و ستمگری است و بسیج مردم برای قیام در برابر ظالم و ستمگر است و معیار شناخت جریانها و اشخاصی که ادعای دنباله‌روی از مشی پیامبران را دارند نیز همین خصوصیت است.

امام جمعه تهران در مورد حوادث هفته اخیر گفت: در این هفته ما حادثه‌های تلخ و شیرینی را پشت‌سر گذاشته‌ایم که باید از حادثه‌های تلخ عبرت گرفت و در برابر حادثه‌های شیرین دچار غرور نشد.

از جمله حوادث تلخی که در هفته پیش‌ما با آن مواجه بودیم فاجعه گچساران بود که جان تعدادی از هم‌میهنان ما را گرفت و ملت ما را عزادار کرد. مسئولین امور که با مواد منفجره سروکار دارند در اینگونه موارد باید توجه بیشتری کنند و برای جلوگیری از بروز چنین حوادثی پیشگیری لازم را بعمل بیاورند.

از حوادث شیرینی که دراین هفته اتفاق افتاد یکی نجات‌جان رئیس‌جمهور منتخب مردم در سانحه سقوط هلی‌کوپتر و دیگری موفقیت نخست‌وزیر در امر انتخاب افرادی مومن و پارسا برای کابینه بود.

امام جمعه تهران در خطبه دوم نماز ضمن تقدیر فراوان از فعالیتهای انجمن اسلامی دانشجویان در خارج از کشور بخصوص در انگلستان قسمتی از نامه یکی از برادران دانشجو که در زندان پلیس وحشی انگلیس زندانیست برای نمازگزاران خواند و در مورد اعمال غیرانسانی این دولت با این عزیزان دربند گفت مرگ بر این تمدنی که اینچنین دنیا را در ظلمت نگه میدارد و ادعای فرهنگ میکند در صورتیکه اخلاقش از اخلاق وحشی‌ترین انسانهای وحشی هم عقب‌تر است. کسانی که به دادگاههای انقلاب اسلامی ایران اعتراض‌میکنند دردادگاههای‌خودبه‌دانشجویان‌ما حتی اجازه دفاع را هم نمیدهند.

حجت‌الاسلام خامنه‌ای در پایان گفت. ما امروز در مقابل تروریسم جهانی قرار گرفته‌ایم اینها میخواهند جوانهای ما راخاموش کنند و انقلاب اسلامی ما را از بین ببرند ولی باید بدانند که ملتی را که برای شهادت آماده است با اعمالی از قبیل جمع‌کردن یک عده از نظامیان فراری و نظامیان مزدور مصری و مستقر کردن آنها در مرز نمیتوانندبترسانندوملت ایران باید با هرچه مستحکمتر کردن صفوف خود آماده مبارزه با تمام توطئه‌ها باشد.

فارغ التحصیلان پزشکی وپیراپزشکی باید سه سال درنقاط محروم کشور خدمت نمایند

مصاحبه باسرپرست ومعاون هماهنگی امور آموزشی وزارت بهداری

خبرگزاری پارس ـ دکتر فاضل سرپرست وزارت بهداری وبهزیستی و دکتر کلانتر معتمدی معاون هماهنگی امور آموزشی این‌وزارتخانه در یک مصاحبه اختصاصی خبرگزاری پارس تغییرات بنیادی را در امور استخدام وآموزش دستیاران و نیز نحوه خدمات پزشکی در سطح کشور را اعلام‌کردند.

درآغاز این گفتگو دکتر معتمدی اظهار داشت در جلسه‌ای که به منظور برنامه رزیدنتی در سطح شورایعالی آموزش وزارت فرهنگ و آموزش عالی تشکیل شد وزارت بهداری پیشنهاد کرد که چون تربیت دستیاران‌درگذشته متناسب با نیازهای جامعه نبوده واین عده بدون در نظر گرفتن نیاز اجتماع آموزش می‌دیده‌اند لذا به لزوم تغییر در این سیستم تاکید شد بدین ترتیب‌که وزارت بهداری نیازها را در محلها مشخص کرده وپس از تعیین نیازها با همکاری وزارت‌علوم و آموزش افراد برای محلهای مورداحتیاج تربیت شوند.

براساس همین پیشنهاد کلیه دستیاران از سال جاری ببعد از روز اول به استخدام وزارت بهداری وباتوجه به تخصص‌شان برای خدمت در حل مورد نظر اعزام شده وحقوق این افراد از سازمان منطقه‌ای حین آموزش پرداخت خواهد شد.

افراد مذکور موظفند به مدت دوبرابر مدت آموزش خدمت ارائه دهند دکتر معتمدی در مورد خصوصیات این طرح واینکه از اول مهر ماه به مرحله اجرا درخواهد آمد گفت. پزشکان حی‌آموزش حقوق پزشک عمومی را از وزارت بهداری دریافت نمودمودر مدت خدمت مسائل بهداشتی‌منطقه را بررسی میکنند وی‌گفت. این‌طرح‌از مطب گرائی جلوگیری می‌نماید وبرای رفع نیازهای دانشگاههای زنده‌ترین افراد برای آموزش انتخاب خواهند شدواین عده‌بجای اینکه تعهد خدمت درمحل مربوطه بدهند در دانشکده یا دانشگاهی که بآنها نیاز هست انجام وظیفه میکنند.

همچنین پزشکانی استخدام خواهند شد که دوره خارج از مرکزشان را گذرانده باشند البته رشته‌هائی از قبیل رادیولوژی بیهوشی علوم پایه پزشکی و آزمایشگاهی مستثنی خواهند بود.

دکتر فاضل نیز در ادامه همین گفتگوبه آئین‌نامه مصوبه هیات دولت که شب‌گذشته به تصویب رسید اشاره کردوگفت: براساس این آئین‌نامه کلیه فارغ التحصیلان رشته‌های پزشکی و پیراپزشکی (از دیپلم به بالا) باید سه‌سال درنقاط محروم کشور خدمت کنندتا باستخدام وزارت بهداری وبهزیستی درآیند وتا این دوره را نگذرانده باشند بآنها اجازه کار ونیز خروج از کشور داده نخواهد شد.

سرپرست وزارت بهداری وبهزیستی به وظیفه‌ای که قانون اساسی برای این وزارتخانه معین کرده اشاره کردوافزود از آنجا که وزارت بهداری وبهزیستی موظف بتامین درمان وبهداشت است لذا تسادی به همین منظور در سطح کشور از افراد صاحب‌نظر تشکیل شده تا با برنامه‌ریزیهای صحیح و بررسی‌نیازهای جامعه طرحهائی به مجلس شورای اسلامی ارائه شود وقرار است این طرحها تا آخر شهریور ماه پس از جمع‌بندی به مجلس تقدیم گردد.

دکتر فاضل درباره مهدکودکها اظهار داشت بطوریکه اطلاع پیدا کرده بودیم چندمهدکودک خصوصی که انتفاعی بودند رعایت مسائل بهداشتی وفرهنگی را نمی‌کردند برهمین اساس ضوابطی بآنها ارائه شد همچنین مهدکودکهای وزارت بهداری در حال حاضر مجهز شده‌اند.

اجتماع مدیران گروههای حج در تهران

۶۰۰ نفر از مدیران گروههای حج سراسر کشور بدعوت سازمان حج و زیارت در تهران اجتماع کردند و ضمن آشنایی درباره هماهنگی لازم در نحوه عملکرد آنان در مراسم حج امسال تصمیماتی اتخاذ شد.

تغییر ساعت کار واحدهای وزارت بهداری

طبق مفاد لایحه قانونی مبنی بر تعیین ساعات کار کارکنان دولت در هفته ۴۴ ساعت که برای اجرا ابلاغ گردیده بدین وسیله ساعت کارواحدهای‌ستادی و وابسته به حوزه مرکزی وزارت بهداری‌و بهزیستی از تاریخ اول شهریور ماه ۱۳۵۹ بشرح زیر تعیین شده است:

۱ـ ایام هفته بجز پنج‌شنبه‌ها از ساعت ۷/۳۰ تا ۱۵/۳۰.

۲ـ پنج‌شنبه‌ها از ساعت ۷/۳۰ تا ساعت ۱۱/۳۰.

ملاقات اهالی گیوخلخال با امام خمینی

صبح دیروز گروه زیادی ازاهالی گیو خلخال آذربایجان در حسینیه جماران با امام خمینی رهبر انقلاب و بنیانگذار جمهوری اسلامی ایران ملاقات کردند.

درخواست اعلام اسامی تصفیه شده‌ها به تاکسیرانی

شرکت تعاونی تاکسیرانی‌تهران اعلام کرد از آنجا که رانندگان تاکسی شغل حساسی دارند که میتواند برای انقلاب مسئله‌ساز باشد لذا از تمام ارگانهای‌دولتی خصوصی میخواهیم که برای جلوگیری از ورود افراد ضدانقلاب باین صنف اسامی کلیه افراد تصفیه‌شده خود را به مرکز اسناد انقلاب اسلامی و یا به شرکت تعاونی تاکسیرانی تهران ارسال دارند تا از ورود آنها به این صنف جلوگیری بعمل آید.

پیامهای تسلیت به امام خمینی

تهران ـ خبرگزاری پارس ـ ارسال پیامهای تسلیت به امام امت به مناسبت حادثه دل‌خراش روستای ده بزرگ گچساران همچنان ادامه دارد. تاکنون پیامهائی از سوی افراد سازمانها وگروهها بشرح زیر بدست ما رسیده است:

ـ دکتر گریون پاپیون پیشوای مذهبی‌ارامنه، جلفای اصفهان جنوب ایران وهند.

ـ انجمن اسلامی کارکنان وزارت کار وامور اجتماعی ـ دفتر مرکزی جهاد سازندگی ـ انجمن اسلامی وزارت کشاورزی وعمران روستائی.

ـ اصناف سمنان ـ اقشارمختلف مردم استان کرمانشاهان ـ نهادهای انقلابی استان کرمانشاهان ـ انجمن اسلامی پادگان امام خمینی.

ـ دژبان مرکز ـ جامعه روحانیت لرستان ـ انجمن اسلامی کارکنان اداره کل راه وترابری لرستان ـ استاندار لرستان دادگاه خلاف صنفی‌خرم‌آباد ـ ستاد بازرسی اصناف لرستان کارکنان اداره ارشاد ملی ـ انجمن‌اسلامی‌کانون کارآموزی سیستان وبلوچستان.

همچنین مجالس ترحیمی‌ازسوی جامعه روحانیت، دادگاه انقلاب اسلامی، سپاه‌پاسداران کمیته امداد، اصناف وبازاریان شاهرود ـ اهالی وکسبه بندر مرزی کنگان ـ جامعه روحانیت ارومیه ومردم شیراز ـ اهالی و کسبه شهرستانهای اصفهان نجف‌آباد و خمینی‌شهر، اقشار مختلف مردم ونهادهای انقلاب استان کرمانشاهان بهمین مناسبت ترتیب داده شده است.

صاحبان اشیاء گمشده درمراسم نمازهای جمعه به دانشگاه تهران مراجعه کنند

مشتفانی مسئول جمع‌آوری و نگهداری اشیاء گمشده در مراسم برگزاری نماز جمعه طی تماسی اطلاع داد که مقدار بسیار زیادی اشیاء گوناگون از آغاز برگزاری اولین مراسم نماز جمعه تاکنون پیدا شده و به محل نگهداری‌این اشیاء در مسجد دانشگاه تهران تحویل گردیده است. به لحاظ تراکم این اشیاء از صاحبان آنها درخواست میشود که برای دریافت آن شخصا" به مسجد دانشگاه تهران مراجعه نمایند.

نسبت به‌افرادی که...

ازصفحه۱

قسمتهای مختلف و ممکن است یک دکتری باشد متخصص در یک رشته خاص که کمتر نظیرش در ایران هست فرض کنیم در سابق مشغول طبابت و کارش بوده و تصادفا" یک مقامی یا یک مدالی داشته اما بعد از انقلاب کار او خیلی نمایان است که مشغول امر پزشکی‌اش بوده و هیچوقت با گروههائیکه ضدانقلاب و مشغول توطئه هستند همکاری نکرده بلکه با آنها هم مخالف است و تنها به کار طبابت خودش مشغول میباشد و فرضا" یک گناهی در سابق داشته و هم‌اکنون هیچ توطئه و همکاری با ضدانقلاب ندارد این پزشک وجودش در کشور لازم است و اگر یک‌همچنین پزشکی تصفیه شود ما یک فرد گرانقیمتی را از دست داده‌ایم و این فرد گرانقیمت چون سرمایه‌ای با ارزش از کشور ما خارج میشود.

بنابراین در میان پزشکان و همچنین متخصصین در شرکت نفت و صنایع مادر که در کشور ما وجود دارد و نظیر آنها کمیاب است و همکاری با ضد ـ انقلاب و توطئه‌گران هم ندارند بهمین اندازه ما باید قانع باشیم و از وجود اینها استفاده کنیم.

آیت‌الله منتظری افزودند، ما میدانیم خداوند تبارک و تعالی توبه را قبول میکند وقتی که عملا" این شخص با جمهوری اسلامی همکاری‌میکند وبا توطئه‌گران همکاری ندارد همین دلیل بر این است که نسبت به آن عمل سابقشان پشیمان شده و توبه کرده بنابراین درعین‌حالی که باید امر تصفیه اجرا شود و افراد ضدانقلاب و افراد توطئه‌گر پاکسازی شوند ولی درعین‌حال باید موظب باشند معزهای پر ـ ارزشی که در کشور هست تصفیه نشوند و از کشور خارج نگردند. بالاخره بایستی منافع و مصالح کشور اسلامی ایران در نظر گرفته شود و بسا اینجور مغزها اگر به آمریکا یا به هر کشوری بروند آنها خوشحال هم هستند وآنان را با آغوش باز می‌پذیرند پس چرا ما چنین نیروهائی را از دست بدهیم.

یکجائی باید شدت عمل به خرج داد نسبت به توطئه‌گران و افراد ضدانقلاب که هنوز هم آن محبت (گوساله) در دلشان هست. اما نسبت به این افرادی که وجودشان باارزش است و اهل توطئه هم نیستند باید ارفاق کرد و از وجودشان بنفع کشور استفاده نمود.

تحریف سخنان امام

آیت‌الله منتظری در پاسخ سئوال خبرنگار خبرگزاری پارس در مورد برخی از روزنامه‌های خارجی به ویژه عربی که در بیانات امام خمینی تحریفاتی نموده‌وبهره‌برداری‌های مغرضانه نموده‌اند گفتند:

رهبر انقلاب اسلامی ایران حضرت آیت‌الله العظمی امام خمینی‌نخواسته‌اندبگویند که حضرت‌ولی‌عصر عجل‌الله تعالی فرجه در عرض پیامبران الهی دستوراتی می‌آورند و مثلا" پیغمبران دستوراتشان وافی نبوده‌است‌و دستورات امام زمان دستوراتی است که قسط و عدل را جهان می‌آورد، بلکه حضرت ولی عصر امام زمان مثل ائمه دیگراساس‌کارشان‌همان دستورات پیغمبر اکرم است اساس کارشان اسلام است منتهی‌چیزی که هست‌آن‌چه که نظر امام بوده این بوده که در زمان پیغمبر اکرم چون‌دشمنانشان زیادبودند نشد آن حکومت عدل جهانی در همه جهان ایجاد شود یعنی به این معنا دستورات اسلام میسر نشد در همه دنیا اجرا بشودو مطابق روایاتی کهما از پیغمبر و ائمه اطهار داریم حضرت ولی عصر عجل‌الله تعالی فرجه در زمانی که زمین پر از ظلم و جور شده است ایشان می‌آیند و دستورات اسلام و حضرت محمد را در زمین اجرامیکنند و زمین را پر از عدل و داد می‌کنند و این روایت را اهل سنت هم در کتبشان دارند که مهدی از اولاد پیغمبر اکرم در آخر زمان می‌آید وزمین‌راپر از عدل و داد می‌کند

بعد از آنکه پر از ظلم و جور شده است آن مطلبی که رهبر انقلاب‌اسلامی حضرت آیت‌الله‌العظمی امام خمینی فرموده‌اند این بوده است یعنی مفاد همان روایتی که خوداهل سنت از پیغمبروائمه‌علیهم السلام راجع به مهدی دارند امام این را فرمودند.

امام‌خمینی‌هیچوقت‌نخواسته‌اند بگویند که پیغمبران کاری نکردند و حضرت حجت صلوات الله و سلام علیه می‌آید همه کارها را میکنداصلا" حضرت حجت خودش قانونی و دستوراتی ندارد دستورات همان دستورات پیغمبر اکرم و بر اساس قوانین اسلام است امام زمان‌عدل‌وداد را در زمین اجرا میکند بنابراین‌برادران و علمای اهل سنت، مفتی‌های مکه مصر تونس و کویت و یا جاهای دیگر شایداز باب اینکه با زبان فارسی آشنا نیستندبر ایشان سوءتفاهم شده و مغرضینی نیزفرمایش امام را بدترجمه کرده و به‌آنها داده‌اند و آنها روی‌آن ترجمه غلط قضاوت کرده و برداشت نادرستی‌داشته‌اند. خیال کرده‌اند که امام خمینی یک مطلب خلاف اسلام گفته‌اند.

ایت‌الله منتظری افزودند ما اصلا" انقلابمان انقلاب اسلامی است و اسلام اساسش بر خاتمیت است پیغمبر اکرم خاتم پیامبران است و قرآن خاتم کتابهاست دستورات اسلام‌خاتم دستورات است و ما دیگر دستوراتی بر خلاف اسلام نداریم حضرت ولی عصر خودش کتابی ندارد امام است و مجری همان دستورات پیغمبر اکرم امام خمینی هم همین مطلب را خواستند بگویند

دلیل کاهش ملاقاتهای آیت‌الله‌العظمی منتظری

آیت‌الله منتظری درباره برنامه‌های خود و ملاقات‌های عمومی‌امام فرمودند: واقع‌مطلب این است که من از سوی آقایان دکترها از ملاقات عمومی ممنوع هستم و محسوس هم شده که هر وقت در اجتماعات زیاد می‌آیم و اشخاص زیاد با من تماس می‌گیرند آن حالت تشنج اعصاب من عود می‌کند بنابراین افرادی کهمیخواهند با من ملاقات کنند روی یک احساسات و عواطف پاکی می‌خواهند ملاقات کنند ولی من نمی‌توانم جوابگوی آنها باشم شرمنده‌ام و نفس همین معنا که به منزل من بیایند و من نتوانم با آنها ملاقات کنم همین باز باعث شرمندگی و تشنج اعصاب من میشود بنابراین من از برادران و خواهران تقاضا می‌کنم که اگر یک وقت یک کاری است که فرض کنید کار مسئله دینی است و به من مربوط است که البته این وظیفه دینی‌ماست به سئوالات مذهبی آنها پاسخ بدهیم و اگر چنانچه کارهایی است که به ما مربوط نیست و به دولت و ادارات مربوط‌است این درست نیست که به ما مراجعه کنند چنانچه همین معنا نسبت به رهبر انقلاب حضرت امام ـ خمینی در سطح وسیع‌تر است.

من به خواهران و برادران هموطنم توصیه‌می‌کنم که الان نفس وجود ایشان برای ما و برای کشورمان و کلیه مستضعفین‌جهان مایه برکت‌است ما باید سعی کنیم که ایشان‌برای ما سالم و خوب باشند. گروه‌هایی که از شهرستان‌ها می‌آیند که البته آنها هم تقصیر ندارند و روی علاقه و عواطف دینی و مذهبی است می‌خواهند با امام ملاقات کنند ولی ما تقاضا می‌کنیم که از برادران و خواهران ملاحظه وجود امام را بکنند چون الان وجودایشان به وحدت و استقلال کشورمان و همه شئون کشورما وابسته است.

امام مایه وحدت واستقلال کشور

بنابراین کمتر تقاضای ملاقات با امام را بکنندمن خودم شخصا شاید ده مرتبه به ذهنم بیاید که خدمت ایشان برسم نمی‌آیم برای‌اینکه وقت‌ایشان را نگیریم مثلا یک مرتبه می‌آیم. در حدود چهل، پنجاه روز است که به حضور ایشان نرسیده بودم تا اینکه امروز رسیدم که آنهم یک ضرورت‌هایی داشت مطالبی خدمتشان عرض‌کنم بالاخره من از برادران و خواهران تقاضا می‌کنم مراعات وجود حال امام را بکنند و کمتر تقاضای ملاقات بنمایند. و نسبت به خودم‌هم از باب‌اینکه واقعا ملاقات زیاد برای سلامت و اعصابم خوب نیست مرا کمتر شرمنده کنند و کارهایی که به ما مربوط نیست مراجعه نکنند و از ادارات‌دولتی هم‌تقاضا می‌کنم ۱ـ حالایکسال‌و نیم پس از انقلاب دیگر بیایند با مردم بالاغیرنا همکاری کنند و به‌کارهای مردم مانند گذشته بی‌اهمیت و دفع‌الوقت نباشند و روی دلسوزی به کار مردم برسند و توجه کنند که یک شخصی که صبح تا ظهر برای انجام یک کار اداری پیش شما می‌آید باید برود بین صدتا صدوپنجاه تومان پیدا کندو با آن هزینه زن و بچه‌اش را اداره کند وقتی که کارش را انجام نمی‌دهید و به او می‌گوئی برو فردا بیا یک صد و پنجاه تومان دیگر به او ضرر زده‌ای و زندگی‌اش را فلج کرده‌اید.

آیت‌الله منتظری در پایان بار دیگر از برادران و خواهرانی که در ادارات مشغول اداره امور هستند تقاضا کرد بیشتر به کار مراجعین‌رسیدگی کنید.تا انشاء‌الله این انقلاب ما به پیروزی کامل برسد و برای اینکه انقلاب ما وقتی به پیروزی کامل می‌رسد که دست ابرقدرت‌های شرق و غرب از همه‌کشورهای اسلامی و همه کشورهای مستضعف کوتاه شود.

خرید یک میلیون و پانصد هزار کیلو تخم مرغ

تهران ـ خبرنگار انقلاب اسلامی ـ ضمن تماس تلفنی خبرنگار ما با آقای محمدجواد چمارانی مدیر فروش شرکت گسترش خدمات بازرگانی، نامبرده در مورد خرید تخم‌مرغ مطالبی به این شرح بیان داشت:

شرکت گسترش خدمات‌بازرگانی باتوجه به تجربیات قبلی در نحوه توزیع تخم‌مرغ جهت جلوگیری از افزایش قیمت و کوتاه نمودن دست سودجویان فرصت‌طلب تصمیم گرفت کالای فوق را در تهران به وسیله نهادهای شناخته شده و مورد اعتماد عمومی نظیر(سازمان تعاون‌شهر وروستا،) فروشگاههای زنجیرای قدس، تعاونیهای اسلامی، تعاونی سپه، اتحادیه تعاونی‌های کشور، اتحادیه تعاونی کارگری امکان و....) ودراستانهااز طریق استانداری‌ها وفرمانداریها با نظارت مستقیم ایشان‌به قیمت عمده‌فروشی ۱۱۵ ریال‌وبرای مصرف کنندگان ۱۳۰ ریال در سراسر کشور توزیع نماید.

شرکت سهامی گسترش خدمات بازرگانی باتوجه به مصرف بیشتر عمومی در فصول پائیز وزمستان از هم اکنون پیش‌بینی‌های لازم را نموده ودرخواست خرید ۱۵ هزار تن تخم‌مرغ بصورت ماهانه ۳ هزارتن در فصول فوق‌الذکر را نموده است.

در حاشیه سمینار بررسی مسائل و مشکلات قضات شرع

ع ـ رحیمی

سمینار بررسی مسائل و مشکلات قضات شرع و دادگاهها و دادسراهای انقلاب سراسرکشور پس از چند روز به کار خود در تهران پایان داد. گردهمائی قضات شرع بدعوت شورایعالی قضائی برگزار شد در این سمینار تصمیماتی برای هماهنگی در کار دادگاههای انقلاب اتخاذ شد. امید است پیآمد این سمینار راهگشای مشکلات قضایی کشور ما باشد. اما چندنکته در حاشیه سمینار قابل ذکر است که بایستی توجهی دقیق به این موارد شود قبل از برشمردن این موارد لازم است گفته شود که دادگاههای انقلاب یکی از چندنهاد انقلابی است که پس از پیروزی انقلاب‌اسلامی ایران در ۲۲ بهمن شکل گرفت واز یاد نمی‌بریم که اولین احکام دادگاههای انقلاب در مورد نصیری ـ رحیمی خسرودادو ناجی صادر شد ومردم ما را در خوشحالی زایدالوصفی فرو برد. چرا که مردم ما منتظر چنین قاطعیتی بودند. تاشاهد مکافات دژخیمانی باشند که مدتها بود خون این ملت مستضعف را به شیشه کرده بودند. آقای هلدوی به فرمان امام به دادستانی کل انقلاب برگزیده شدند وخلخالی از چهره‌های برجسته این دادگاهها که بیشترین رقم مفسدین را به دیار عدم فرستاد. سرعت وقاطعیت وی از مجازات مجرمین از مرزهای ایران پافراتر گذاشته ودر کشورهای خارجی تبلیغات وسیعی علیه نامبرده براه است.

بهرصورت دادگاههای انقلاب بنابه ضرورت زمانی در تمام شهرستانها یکی پس از دیگری پاگرفت وروحانیون مشغله مهم قضارا به عهده گرفتند ارگانهای اجرایی دادگاههای انقلاب را قبل از تشکیل سپاه، کمیته‌های انقلاب به عهده داشتند که پس از تشکیل سپاه‌پاسداران، سپاه کمیته وشهربانی هرسه به عنوان بازوی اجرایی دادگاهها عمل کردند. بعضی مواقع دادگاهها خود عامل اجرایی نیزبودند. که نمونه‌های فراوانی از این گونه در شهرستانها داشتیم که بتدریج منحل شدند. این اشکالات بهرصورت پس از انقلاب قابل پیش‌بینی بود. زیرا اصولا" انقلاب ما در حالی به پیروزی رسیده بود که دارای سازماندهی مشخص نبود. همه قوا درهم ریخته بودند و عملا" در کاریکدیگر مداخله میکردند. یکی از همین موارد. ۱ـ عدم مداخله قوا در کار یکدیگر بود. این هرج‌ومرج و تداخل قوا در کار یکدیگر نمی‌توانست بطور طولانی ادامه داشته باشد امام چند روز پیش در دیدار با قضات ودر رابطه با این مسئله، که مسئله‌ای بسیار مهم و حیاتی است فرمودند: "این قاضی‌است بخواهد قوه مجریه هم خودش باشد،قوه مجریه است-بخواهد قاضی‌هم خودش باشد، این هرج‌ومرج همین‌هاست. این قوا که هست و اساس هستند اینها علیحده ومستقل و مجزا از هم هستند وهرکدام باید کار خودشان را انجام بدهند. اگر بنابشدیک قاضی خودش هم اجرا کند این از حد خودش تجاوز کرده است وکارش فاسد خواهد شد و مملکت هم فاسد خواهد شد...." سخن امام باید سرلوحه همه کارها باشد. همه قوا باید دقیق ودرست‌عمل بکنند. بدون اینکه مزاحم کار یکدیگر باشند. قضات‌شرع هرگز نمی‌بایستی در کارهای اجرایی دخالت کنند بلکه قضات به منزله شاخص دقیق باید عمل کنند و نگهبان و حافظ‌حقوق فردی واجتماعی مردم باشند. نمونه‌های عکس این قضیه را نیز داریم درست چندماه پیش بود که فرماندار لنگرود دستور بازداشت روسای دادگستری و چند کارمند دادگستری را در شهرستان حوزه ماموریت خود صادر کرد که رئیس جمهوری بلافاصله حکم نامبرده را لغو کرد. مداخلات این چنینی نیز زیاد داشته‌ایم ورئیس جمهور نیز بارها در این زمینه هشدار داده‌اند که هرکس باید کار ومسئولیت خودش را انجام دهد وقاضی باید از هرگونه تعرض وتاخت وتازی مصون باشد وگرنه قاضی که خود زیر نفوذ قرار داشته باشد چگونه می‌تواند احقاق حق کند. ۲ـ هماهنگی احکام دادگاههادر سراسر کشور این مورد نیز از موارد بسیار با اهمیت درصحنه قضا می‌باشد. ما خبرهای فراوان داشته‌ایم که در یک مورد بخصوص در شهرهای مختلف احکام مختلفی صادر شده است‌و این درست از عدم هماهنگی قضات شرع و به رای خود عمل‌کردن را می‌رساند چه اگر فرض را هم‌براین بگذاریم که آنها از یک مرجع تقلید میکنند حکم فقیه‌در مورد یک جرم دیگر فرقی نمی‌کنداما چگونه میشود که یک‌نفر را در رامسر به جرم عمل لواط به یک ماه زندان محکوم میکنند (انقلاب اسلامی ـ شماره ۳۰۹ـ ص ۱۱در قسمتی از خبر آمده است: دادسرای انقلاب اسلامی رامسر در تاریخ ۵۹/۴/۲۷ به پرونده متهمین رسیدگی و احکام زیر را صادر کرد. مصطفی شعبان اهل رامسر به جرم عمل لواط به یک ماه زندان تادیبی....) درست‌در موارد دیگر برای همین جرم احکام اعدام صادر گردیده است. بحث برسراین نیست که کدام حکم درست است؟ بلکه سخن‌براین‌است که‌بقول‌امام‌کارها بایدنظم‌داشته باشد همچنین موارد بسیار دیگر داشته‌ایم که حکایت از عدم تصمیم‌گیری قاطع ودرست بوده است: برای مثال فرماندار سابق همدان نقیب‌زاده به جرم جنایت بار اول به اعدام بعد به حبس ابد وبعد به سه‌سال حبس وبالاخره مشمول عفو قرار می‌گیرند! عکس این مورد را نیز بسیار داشته‌ایم که محکومی بار اول به ۱۵ سال زندان و بعد به اعدام محکوم شده است. (فرماندار نظامی سابق قم. و خوشکیش) خبر واقعه چنین است: سرلشگر کمال نظامی نخستین فرماندار نظامی رژیم سابق در شهرستان قم که در دادگاه بدوی به حبس طویل‌المدت محکوم شده بود. ولی بدنبال اصرار خود و بستگانش پرونده او در دادگاه انقلاب اسلامی قم موردتجدید نظر و مورد بررسی مجدد قرار گرفت و... همزمان مدارک جدیدی نیز از جنایات نامبرده بدست آمد..... دادگاه تجدید نظر قم‌او را به اعدام و حکم درساعت ۱۸/۳۰ اجرا شد. خبر حکایت از این دارد. که خانواده وی نسبت به حکم صادره در دادگاه اولی اعتراض میکنند واصرار می‌ورزند که دادگاه بایستی دوباره‌پرونده‌وی‌را مورد بررسی قرار دهد. دادگاه با درخواست خانواده وی موافقت میکند و پس از بررسی مجدد نامبرده را اعدام میکند! این تناقض واقعا" در احکام صادره از سوی دادگاهها قابل تعمق است وچه تاثیر منفی می‌تواند در روحیه مردم داشته باشد.

امید است که برنامه هماهنگی دراین زمینه ریخته شود وبه این هرج‌ومرج که بزرگترین تهدید کننده امنیت خاطر مردم است پایان داده شود. ودر واقع مردم اطمینان داشته باشند که در محضر دادگاه عدل اسلامی محاکمه میشوندکه تنها خدا را در مدنظر دارد وخالی از هرگونه نفسانیات است. یکی از مشکلات عدیده جامعه ما عدم امنیت قضایی است. تعیین قضات شرع پس از تعیین اعضای شورای عالی قضایی از عهده شورای اعزام قضات حوزه علمیه قم برداشته شد. شورای عالی قضایی در حال حاضر که قصد دارد که به کارهای قضایی سروسامان دهد همانطور که امام اشاره کردند بایستی صلاحیت قضات را مورد بررسی‌قرار دهد وآنانی را که می‌توانند در خدمت دولت درآیند،انتخاب کند وباتدوین آئین‌نامه‌های قضایی به هرج‌و مرج فعلی پایان داده شود. ۳ـ بی‌طرفی نیزیکی‌از اهم وظائف قضات شرع است.هرگز قاضی شرعی نمی‌بایستی پا را فراتر از عدل وانصاف گذارد و تحت تاثیر هیچ گروه ـ حزب و سازمانی نباشند ومنافع هیچ شخص وتوصیه هیچ فردی را نپذیرند. متاسفانه در این زمینه نیز نمونه ۵ فراوان از توصیه‌ها وسفارش‌ها داشته‌ایم. اعدام جنجالی‌میراشرافی در اصفهان یکی از صدها مواردی است که میشود از آن یادکرد.امید نجف‌آبادی حاکم شرع اصفهان در آن زمان طی چند مصاحبه مطبوعاتی از سفارشات "مخصوص" یاد کردند که سعی داشتند که حکم اعدام میراشرافی را لغو کنند! وباز با کمال تاسف سفارش‌های مخصوص تنها برای "ائمه کفر" که میراشرافی نیز یکی از آنها بوده‌داده میشود.قاضی شرع در اسلام باید نمونه علی (ع) باشد واز این گونه سفارشات بدور باشد وگرنه بهتر است منصب قضا را اگر نمی‌تواند بی‌طرف باشده‌رها کند. ۴ـ قاطعیت یا قاتلیت:هرروز صفحات روزنامه‌ها پراست‌از اعدام‌های مکرر و پی‌درپی. بطوریکه‌روزنامه‌ها برای اختصار تنها به شماره کردن تعداد اعدامی‌ها آنها‌راخلاصه‌میکنندبرای‌مثال‌امروزدرشهرهای‌تبریز، مشهد، اصفهان و... ۳۴ مفسدفی‌الارض اعدام شدند.

هشدار که جامعه را بسوی جوخفقان، ترور وحشت وترس نبریم. ما هرگز نبایستی معنویت را فراموش کنیم. معنویت یکی از اساسی‌ترین پایه‌های انقلاب اسلامی ما را تشکیل میداد وباید این خصیصه را همچنان‌حفظ کند. ما هرگز نمی‌توانیم جامعه‌را از طریق زور واعمال مجازات‌های سنگین به طریق هدایت بکشانیم. گرچه این سخن ممکن است بازتاب گوناگونی داشته باشد از قبیل اینکه نویسنده مثلا" افکار لیبرالیستی دارند.اگر چه این بحث خود به تحلیل بسیار مفصلی احتیاج دارد ولی مجمل اینکه‌تنها راه علاج این نیست. راههای دیگر را نیز باید جستجو کرد. اعدام مفسدین صحیح،لیکن هماهنگ با آن باید در جامعه امنیت قضایی ایجاد کرد از آن گذشته نبایستی احکام صادره از سوی دادگاهها تنها مجرمینی را دربرگیرد که خود دچار نوعی استضعاف اجتماعی بوده‌اند اگر اکثراعدام‌شدگان را از نظر خانوادگی بررسی کنیم مشاهده خواهیم نمود که بیشترین آنها دچار فقر اقتصادی، فرهنگی بوده‌اند.یک حاکم شرع چه خوب گفته بود که کار ما نباید پاسبانکشی باشد بلکه ما باید سعی کنیم "ائمه کفر" را بکشیم. چون القانیان‌ها،خرم‌ها، نصیری‌ها، گرچه سخن در مورد عملکرد دادگاهها بسیار است لیکن سخن کوتاه کنیم و امیدوار باشیم که کارها در دادسراها ودادگاههای انقلاب سروسامان بیشتری گیرد وسمینار نتایج عملی و کارسازی بدنبال داشته باشد.

ودادگاهها به دادگاههای عدل‌اسلامی ومردم ما هم در پناه این چنین‌دادگاههایی از امنیت خاطر برخوردار شوند.

رئیس دیوانعالی کشور از قسمتهای مختلف زندان قصر بازدید کرد

بامداد پریروز قسمتهای مختلف زندان قصر مورد بازدید دکتر محمدبهشتی رئیس دیوانعالی کشور قرار گرفت.

در این بازدید گروهی از خبرنگاران وفیلمبرداران و همچنین شاه علیزاده رئیس شورای سرپرستی زندانها و دیگر مسئولان زندان قصر حضور داشتند دکتر بهشتی هنگام بازدید از مرکز آموزشهای حرفه‌ای،علمی،بهداشتی زندان قصر گفت در امور زندان پیشرفت محسوسی حاصل شده و امام تاکید داشتند که باید با زندانیان که از محرومترین گروههای اجتماعی کشور هستند به نحو مطلوبی که در مقام وشأن اسلام باشد،رفتار شود.

رئیس دیوانعالی کشور افزود کوشش میشود زندان را به کارگاه و مدرسه تبدیل کنیم بعبارت دیگر زندانها باید محل کار و کوشش و فعالیت باشد و به محیطی پر حرکت تبدیل شود و از سکون و رخوت خارج گردد.

دکتر بهشتی در قسمتی دیگر از سخنان خود گفت، در مجموع پیشرفت خوبی در زندان مشاهده میشود و این نشانه اعمال یک مدیریت صحیح، دلسوزانه ومتعهدانه مسئولان زندان میباشد.

وی آنگاه خطاب به زندانیان گفت که ما میخواهیم در خدمت شما باشیم و جامعه را باید به جامعه آزادگان تبدیل کنیم و برای پیشرفت این کار طرحی در دست بررسی است تا بتوانیم بموجب آن از افرادی که اعلام آمادگی به کار در دادگستری کرده‌اند بعنوان بازجو استفاده شود. وی اضافه کرد در این زمینه ما مشغول هستیم تا دستگاه قضایی کشور را اصلاح کنیم و قوانین دست‌وپاگیر و طاغوتی را عوض کنیم. امید من اینست که شما درساختن خود تلاش کنید. رئیس دیوانعالی کشور افزود رعایت‌کامل نظم عامل مهمی است که باید در بین مسئولان زندان و خود زندانیان حکمفرما باشد ضمنا" کوشش خواهیم کرد که در جامعه کار شرافتمندانه و خلاق بوجود آوریم.

دکتر بهشتی از دانشگاهیان و روحانیون متعهد و مبارز خواست برای فعال‌ساختن وجلب اعتماد زندان و زندانیان با شورای سرپرستی زندان همکاری بیشتری مبذول دارند. دکتر بهشتی پس از بازدید از کارگاهها و مسجد زندان که تبدیل به انبار مواد مخدر شده است در دفتر حجت‌الاسلام شیخ صادق خلخالی رئیس دادگاههای‌ویژه انقلاب و سرپرست مبارزه با مواد مخدر در محل زندان‌قصر حضور یافت و از زحمات شبانه روزی ایشان تقدیر کرد و گفت کار شما متراکم و ضربتی است و احتیاج به نظم‌بخصوصی دارد که باید با نظر شورای سرپرستی زندانها و خود شما مشکلاتی که فعلا" با آن مواجه هستید برطرف شود. ضمنا" توافق شد که محل مناسبی برای جمع‌آوری و نگهداری موادمخدر و اشیائی که بوسیله مامورین دادگاه ویژه‌مواد‌مخدر ضبط میشود در اختیار حجت‌الاسلام خلخالی قرار گیرد و مسجد زندان برای نماز جماعت زندانیان آزاد شود.

ادامه محاکمه مسئولان سازمان گوشت کشور

تهران ـ شعبه اول دادگاه انقلاب اسلامی مرکز ساعت ده و سی دقیقه پنجشنبه در ادامه محاکمه عاملین‌خرید گوشت غیر مجاز بنامهای دکتر علی اصغر خطیب معاون امور دام سازمان گوشت کشور در وزارت کشاورزی دکترمصطفی‌اورندی رئیس هیئت مدیره سازمان گوشت دکتر بهرام عضو هیئت مدیره سازمان گوشت دکتر اندره بیت بدل کارشناس سازمان دامپزشکی به بررسی پرونده اتان پرداخت و از اولین شاکی رحمان قاهری خواست تا مطالب خود را در رابطه با این موضوع عنوان کند رحمان قاهری پس از ادای سوگند گفت من یکی ازکارگران‌اخراجی کشتارگاه بودم و در سال ۱۳۵۵ با ۷۱نفر از کارگران دست به اعتصاب زدیم و من رهبری این عده را به عهده داشتم و چون شعار مرگ برشاه‌میدادیم مرا دستگیر کردند و به انتظامات کشتارگاه بردند که در آنجا سرهنگی مرا فراری دادوبرای‌همین مدتها از دست ساواک متواری بودم تا انقلاب به پیروزی رسید وی بعد از ارائه اسنادی به‌دادگاه‌مطالب خودش را علیه دکتر بهرام و اینکه چطور بیکار و بی‌جانمان شده بودتشریح کرد و افزود موقعی که در اطاق دکتر بهرام بودم و باو گفتم که میخواهم خودکشی کنم وی گفت همین‌کار را بکن و من با چاقو خودم را مجروح کردم وی در ادامه اظهاراتش گفت در آن موقع تمام کارمندان رن‌درآنجاگفتند بدبخت بیچاره چرا خودرا چاقو ردی میخواستی دکتر بهرام را بکشی و ما خرج رن و بچه‌ات را میدادیم‌سپس رئیس دادگاه ار متهم ردیف اول اندره بیت‌بدل رئیس قسمت قرنطینه سازمان دامپزشکی کشور خواست تا ار خودش دفاع نماید وی در قسمتی اردفاعیات خود گفت که من دو دوره تخصصی در انگلستان و ژاپن گذارندم و در شهریور ۱۳۵۳ بدون اینکه اطلاع داشته باشم مرا به سمت رئیس قرنطینه سازمان دامپزشکی کشور منصوب کردند وی در مورد سفر به ارژانتین و بستن قرارداد با این کشور و همچنین تحقیق در باره بیماریهای دامی مطالبی عنوان کرد جلسه بعدی دادگاه شنبه ساعت ۹/۳۰ دقیقه روز اول شهریور ماه دنبال خواهد شد.

توضیح شیخ علی تهرانی

بسمه تعالی

روزنامه‌محترم انقلاب‌اسلامی

تقاضا دارم این چند سطر را در اولین شماره خود منتشر نمائید. یکی از روزنامه‌های صبح تهران در شماره ۱۶ رمضان ۱۴۰۰ خود مصاحبه‌ای با آقای خزعلی نمود که ایشان در آن به من نسبت افترا ودروغ داد که من از ایشان نقل قول اشتباه کرده‌ام در مورد حمله (منافقان پیش من و خدا کافرند) و آقای خزعلی در آن مصاحبه گفتند اگر آقای تهرانی مدرک و سواری ارائه کند من الزام به‌همه جبرمیدهم. اخیرا" که ایشان به مشهد آمده بودند من سوار اسخرابیشان در مسجد بناها را فرستادم که درآن همین جلمه را یعنی (منافقان پیش من و خدا کافرند) را گفته بودند. قرار شد به همان روزنامه که با آن مصاحبه کرده بودند حقیقت را برای درج بگویند ولی به‌وعده وفا نشد و من برای رفع اتهام ایشان ار خود به آن روزنامه حدودیک‌هفته پیش اطلاع دادم که مطابق با قانون مطبوعات وظیفه داشت منتشر کند.

علی تهرانی

۱۱ شوال ۱۴۰۰

مردم از نمایندگان خود میخواهند

تلفن ۳۱۳۳۲۹ از ساعت ۴ تا ۶ بعدازظهر

تحقیق درمورد سئوالات

از شما نمایندگان محترم تقاضا میکنم راجع به سئوالاتی که از متقاضیان رشته معلمی پرسیده میشود تحقیق و تعمق کنید. آیا اعمال این روش،همان زیر پا گذاشتن قانون‌اساسی و نادیده گرفتن خونبهای ۷۰ هزار شهید نیست؟

رحیم خالقی

توجه به امر پاکسازی

نمایندگان محترم مجلس شورای اسلامی، از شما درخواست میکنم توجه داشته باشید که امر پاکسازی در ادارات از روی ضابطه و معیاری انجام گیرد تا افراد بیگناه بدون دلیل اخراج نگردند.

حسین نجفی

چرا عدم دعوت؟

خانم اعظم طالقانی، چرا تابحال از مادران و همسران شهدا برای شرکت در سمینار زنان در خارج از کشور دعوت نکرده‌اید؟ همچنین از شما خواهش میکنم‌بشهرک شهدا بروید و به وضع این مادران و همسران رسیدگی نمائید.

اشرف محمودی

چرا مسئله شوراها مطرح نمیشود؟

نمایندگان محترم:

با وجود اینکه مسئله تشکیل شوراها در قانون اساسی بتصویب رسید، چرا تاکنون این مسئله و تشکیل آن در آموزش و پرورش مطرح نشده است؟

عبدالمجید نیرومند

موضع وکیل وموکل

مردم مسلمان و متعهد مشهد همه طرفدار رئیس جمهور آقای بنی‌صدر میباشند. من نمیدانم شما چگونه انتخاب شده‌اید درحالیکه برخلاف موکلین خود موضع ضد رئیس جمهور دارید و او را به هر صورت که شده تضعیف میکنید، شما را به خدا به حرف موکلین خود گوش کنید که میگویند: بنی‌صدر، بنی‌صدر ـ حمایتت میکنیم. نه اینکه "تضعیف".

ایرج میرشاهی ـ مشهد

پخش جلسات مجلس ازشبکه اول

برای آگاهی هرچه بیشتر مردم از آنچه در مجلس میگذرد و روشن شدن مسائل و امور بر آنها خواستار پخش جلسه بحث مجلس در خصوص تصویب اعتبارنامه آیت از تلویزیون هستیم چون در شهرستانها استفاده از برنامه دوم امکان‌پذیر نیست از مسئولین رادیو ـ تلویزیون میخواهیم جلسه فوق را از طریق کانال سراسری تلویزیون (برنامه اول) نیز پخش نمایند.

جوانان مسلمان و متعهد شاهرود

۳ قاچاقچی وقمه‌کش اعدام شدند

تهران ـ دادگاه ویژه انقلاب اسلامی مبارزه با مواد مخدر ۳ تن از افرادی را که در امر تهیه و توزیع مواد مخدر و سرقت وقمه‌کشی فعالیت داشتند پس از رسیدگی به پرونده، انها رامحکوم‌به اعدام کرد حکم صادره در باره این ۳ تن در نخستین ساعات بامداد دیروز به مورد اجرا گذاشته شدمعدومین عبارتند از:

۱ـ حسن‌رضائی‌پورنظری فرزندحسین‌معروف به حسن کوچکه.

۲ـغلام‌طارم‌فرزند علی اصغر اهل میاندوآب ساکن تهران.

۳ـ غلامرضا اسماعیلی فرزند حسین اهل و ساکن تهران.

پرونده عاملان خرید وفروش اسلحه غیرمجاز تحت رسیدگی قرار گرفت

شعبه چهارم دادگاه انقلاب اسلامی مرکز اعلام کردکه‌پرونده کاظم اسماعیلی،شهروز علیزاده و بختیار قباشلو به اتهام خرید و فروش اسلحه غیرمجاز قاچاق سلاح جنگی تحت رسیدگی است

صرافها، پل امپریالیسم برای خروج ارز

باوجودیکه شورای انقلاب خروج ارز را از کشور ممنوع اعلام کرده است و اشخاص بیش از مبلغی معین (ارز) نمیتوانند با خود به خارج ببرند مگردر موارد استثنائی و طی تشریفات مفصل ولی با این وجود صرافها، این مکندگان خون مردم و عاملین داخلی امپریالیسم بطور آشکار مشغول فروش ارز به کسانیکه قصد مسافرت به خارج را دارند، هستند و هر میزان ارز که مورد احتیاج مسافرین و افراد ضد انقلابی باشد در دسترس آنان قرار میدهند. جای سئوال اینجاست مگر نه اینکه میزان قانونی ارز را بانکها به مسافرین پرداخت میکنند پس چرا صرافها، در کنار بانکها مبادرت به فروش ارز میکنند؟ آیا غیر از این است که آنها این ارزها را بطور قاچاق وارد کشور کرده و در دسترس متقاضیان قرار داده و بدین ترتیب آشکارا در انتقال ثروت مملکت به کشورهای استثمارگر مباشرت میکنند؟ از نمایندگان محترم مجلس تقاضا میشود برای حفظ حقوق مستضعفین و خروج بی‌رویه ارز از کشور هرچه سریعتر اقدامات لازم را بعمل بیاورند.

اکبر ـ حسن‌زاده

تشکیل نخستین دادگاه فاجعه سینما رکس آبادان

دررابطه باتشکیل دادگاه‌فاجعه سینما رکس آبادان این‌اطلاعیه از سوی دفتر دادستانی‌ویژه فاجعه سینما رکس صادر شد.

بنام خدا

نخستین جلسه دادگاه انقلاب اسلامی ویژه فاجعه سینما رکس آبادان حسب اطلاع حضرت حجت‌الاسلام موسوی تبریزی ریاست دادگاه روز دوشنبه ۵۹/۶/۳ درمحل ساختمان سینما نفت (تاج‌ـ سابق) تشکیل خواهد شد. بدینوسیله به اطلاع کسانی‌که تقاضای کارت ورودی کرده و تاکنون برای اخذ کارت‌مراجعت نکرده‌اند،میرساند، درصورت تمایل با در دست داشتن شناسنامه ودوقطعه عکس تاآخر وقت شنبه ۵۹/۶/۱ به دفتر دادستانی‌ویژه مراجعه فرمایند درصورت عدم مراجعه جای آنان دراختیار افراد دخیره گذارده خواهدشد. اسامی افراد ذخیره درمحل‌دادستانی اعلام شده وروز یکشنبه۵۹/۶/۲ کارت جهت افراد ذخیره صادر خواهد شد، و از ساعت ۸ بعداز ظهر ۵۹/۶/۲ به هیچوجه برای هیچ کس امکان صدور کارت نخواهد بود.

۳ تن ازسرسپردگان رژیم سابق دستگیرشدند

کمیته مرکزی انقلاب اسلامی اعلام کرد که سه نفر از سرسپردگان رژیم سابق روز گذشته دستگیر و پس از تشکیل پرونده مقدماتی تحویل دادسرای‌انقلاب اسلامی مرکز گردیدند. اسامی این افراد که در اداره ساواک علیه انقلابیون فعالیت داشتند بهاین شرح است:

فیض‌آلله شاکری‌نژاد با نام مستعار شاکری رئیس دایره‌ورهبر عملیات اداره کل سوم ساواک شهر ری.

محمدحسن مرادی کارمند حفاظت اداره کل چهارم ساواک

سیف‌الله‌حسن کارمند اداره ششم ساواک تهران.

محاکمه یکی ازعاملین کودتای ۲۸مرداد

روابط عمومی دادستانی کل انقلاب طی اطلاعیه‌ای اعلام داشت نظربه‌اینکه پرونده‌اتهامی آقای عباس‌محمد شیرازی فرزند پرویز کارمند راه‌آهن، رئیس اتحادیه کیوسک‌داران، رئیس هیئت‌مدیره صنف دارندگان قهوه‌خانه، رئیس باشگاه ورزشی کاشفی در رابطه‌با اتهامات زیر:

شرکت موثر و مستقیم در کودتای ننگین ۲۸ مرداد ۳۲ و حمله به منزل آیت‌الله کاشانی، تاسیس جمعیت‌ملی قیام رستاخیز ۲۸ مرداد ۳۲ بعد از پیروزی کودتای آمریکائی، اخذ رشوه و باجگیری از قهوه‌خانه‌داران و در فشار قرار دادن این صنف‌وقبلا" صنف دکه‌داران، پذیرائی از سربازان و دژخیمان حکومت‌نظامی در ساختمان اتحادیه میوه‌خانه‌داران سال ۵۷، تقاضای اسلحه کمری از فرماندار نظامی رژیم منفور جهت سرکوبی مبارزین بعدازکودتای ۲۸ مرداد مشارکت در ایجاد بازار سیاه و همدستی با اطاق اصناف و سوء استفاده و حیف و میل میلیونها تومان پول اتحادیه که بپاس فعالیتهای موثرش در کودتا به دریافت اراضی موقوفه امامزاده زید و باغات موقوفه حضرت عبدالعظیم نائل شده، در شعبه یک دادسرای انقلاب‌اسلامی مرکز تحت رسیدگی است لذا از کلیه کسانیکه در رابطه با اتهامات فوق‌الذکر و یا مسائل دیگری شکایت و یا شهادتی دارند از امروز تا تاریخ ۵۹/۶/۱۵ به زندان اوین مراجعه نمایند.

همکاری ستاد مبارزه با اعتیاد وزارت بهداری با اداره زندانها

سخنگوی ستاد مرکزی مبارزه با اعتیاد وزارت بهداری و بهزیستی پریروز اعلام کرد که این ستاد با همکاری اداره زندانها اقدام به تجهیز بند ۳ زندان قزل‌حصار کرده است.

بموجب این اقدام تسهیلاتی در جهت مداوا و نگهداری معتادان فراهم میشود. این سخنگو درادامه‌گزارش‌خود افزود درحال حاضر از ۲۵۰۰ نفر گنجایش بند ۳ زندان قزل‌حصار حدود یک هزار و هفتصد و نه نفر معتاد تحت درمان و مراقبتهای ویژه ترک اعتیاد قرار دارند.

افریقای جنوبی، بپاخیز که اینک نوبت تو است

نلسون ماندلا (رهبر سیاه پوستان)

تقدیر خاک این کشور است که صحنه نبرد وحشیانه‌ترین جنگها و سخترین نبردها برای پاک کردن این قطعه خاک از نشانه‌های حکومت وقدرت اقلیت سفیدپوست باشد

در حال حاضر آمریکا بیش از ۴۰۰ کمپانی در افریقای جنوبی دارد

افریقای جنوبی ، کشوری که نامش برای همگان بسبب شورشهای اخیر که منجر به کشته‌شدن هزاران سیاه‌پوست شده آشناست . اکنون وارد مرحله تازه‌ای ازمبارزات سیاسی اقتصادی ،اجتماعی سیاهان علیه رژیم نژادپرست این کشور شده است .

سیاه آفریقائی دیگر تحملش در برابر استعمارگر سفیدپوست که تمامی دسترنجش را به غارت برده بسرآمده و میخواهد مبارزه‌اش را هرچند خسارات جانی و مالی زیادی در برداشته باشد ادامه دهد . زیرا که او از سال ۱۶۵۲ زمانی که استعمارگران پایشان را دراین سرزمین گذاشتند راه مقاومت و مبارزه را آموخت به گفته "نلسون ماندلا" رهبر سیاسی سیاه‌پوستان : "تقدیر خاک این‌کشور است که صحنه نبرد وحشیانه‌ترین جنگها و سخت‌ترین نبردها برای پاک‌کردن این قطعه خاک از نشانه‌های‌حکومت وقدرت اقلیت سفیدپوستان باشد ."

افریقای‌جنوبی تا قبل از قرن ۱۹ مستعمره هلند بودوبعد در اوایل این قرن انگلیسها حملات خود را به این خطه آغاز نمودند ، بطوریکه افریقای‌جنوبی بصورت مستعمره مشترک هلندیها وانگلیسیها درآمد . نفوذانگلیسیهابحدی بود که درسال ۱۹۱۰ قانون اساسی وضع‌کردند که بموجب آن اقلیت سفیدپوست کلیه‌امور کشور را در دست‌گرفت . و بآنها خودمختاری کامل داد و دراتحادیه افریقای جنوبی و مجلس فقط سفیدپوستان حق شرکت داشتند .تا اینکه بعدازپایان جنگ جهانی‌دوم ، آمریکا جانشین انگلستان دراین سرزمین شد ، زیرا که افریقای‌جنوبی بسبب داشتن منابع کشاورزی و معدنی مانند طلا ،نقره اورانیوم ،الماس و همچنین آب و هوای مناسب همواره مورد لطف ابرقدرتها بود . !

در اواسط قرن ۱۹ بهره‌برداری از معادن الماس افریقای جنوبی شروع شد و همچنین بعد از جنگ‌جهانی‌دوم‌آمریکا و انگلیس و فرانسه بمنظور کاربرد اورانیوم درصنایع‌نظامی به اورانیوم معادن افریقای‌جنوبی یورش بردند بخصوص آمریکا بعداز اولین انفجار بمب اتمی اتحاد جماهیرشوروی در سال ۱۹۴۹ شروع به تاسیس پایگاههای بزرگی بمنظور تولید سلاحهای هسته‌ای استفاده نمود .

افریقای‌جنوبی بمدت ده‌سال تمام مواداولیه‌سلاح‌های هسته‌ای آمریکا را تامین میکرد و بدین‌ترتیب بود که افریقای‌جنوبی یکی از اولین کشورهائی شد که‌از امتیاز "اتم برای صلح؟" به اصطلاح آمریکا که آنرا عنوان نمود استفاده کرد و درسال ۱۹۷۴ وقتی آمریکا موقتا" از صدور اورانیوم غنی‌شد ، کشورهای اروپای‌غربی‌تصمیم گرفتند تاسیسات متعددی برای‌غنی‌کردن اورانیوم رادر این قاره بسازند . و همزمان با این امرآمریکا اقدام به تاسیس کمپانیهای مختلف نمود که درحال حاضربیش از ۴۰۰ کمپانی دراین سرزمین ثروتمند وجود دارد که درمیان این کمپانیها کاترپیلدر،کرایسکر،فایریستون، فورد ، جنرال‌الکتریک و جنرال موتور ، آی ،بی ،ام و کمپانی نفتی کالتکس و شرکت کروم نقش بسیاری در سیستم سرمایه‌گذاری این کشور داردوبیشترین سودهای این کمپانیها بجیب بانکهای "راکفلر و"مورگان ،میرود همچنین ذغال‌سنگ افریقای‌جنوبی درزمینه صادرات پس از آمریکای شمالی ، استرالیا ، مقام سوم رادرجهان دارد موجب شده که درسالهای اخیر این کشور مورد یورش شرکتهای‌عربی قرار بگیرد زیرا که‌ادامه حیات اقتصادی رژیمهای نجات‌پرست‌افریقای‌جنوبی به ذخائر انرژی آن بستگی دارد . آمریکا همچنین سهام عمده‌ای در کمپانیهای اتومبیل‌سازی ، شیمیائی‌ماشینهای کشاورزی و تولید نفت و ذغال‌سنگ دارد تمام‌این منافع سبب‌شده‌است‌که‌اکنون‌غرب روزبروز رابطه خودش را با رژیم نجات‌پرست افریقای‌جنوبی مستحکمتر کند . اما خطرناکترین نقشی که شرکتهای غرب بازی میکنندمسلح کردن سازمانهای نژادپرست جنوب آفریقا به مدرنترین سلاح‌هاست .

امروز حکومت انواع سلاحهای پیشرفته از تفنگ‌گرفته تا تانک و هواپیما و موشک دراختیار دارد و با اینکه سازمان ملل فروش اسلحه و مهمات و کارخانه‌های صنایع نظامی را به سازمانهای‌نژادپرست تحریم کرده است ، حکومت افریقای‌جنوبی توانسته در ده‌سال گذشته ازبزرگ‌ترین شرکتهای تسلیحاتی فرانسه ،انگلیس و آلمان‌وآمریکا امتیاراتی بدست آورد و مدرنترین سلاحها مانندموشک‌های آمریکائی هواپیماهای میراژفرانسوی و زره‌پوشهای گوناگون و تانک‌برهای آلمانی و غیره را تولید کند . پرواضح است که هدف آنها از تبدیل کشورهای افریقائی به‌انبارهای اسلحه این‌است که خودشان عملا" درکشورهای مربوط درکنار نژادپرستان قرار نگیرند .

آکنون جمعیت ۲۷ میلیونی افریقای جنوبی به چهار طبقه سیاه‌پوست ، دورگه ، آسیائی‌ها وسفید پوستان تقسیم شده‌است . ولی در میان این‌طبقات‌سفید پوستان که تعداد شان ۵ میلیون‌نفراست‌از تمام حقوق و مزایا برخوردارند و ـ درآمد ملی کشوررا بین خود تقسیم می‌نمایند وبدین ترتیب تمام قدرت وثروت در دست سفیدپوستان میباشند واینهمه درحالی است که سیاه پوستان و رنگین پوستان این کشور تحت استصعاف وظلم بیشتری واقع میشوند .

ادامه دارد

آنان که امروز مرا اینچنین نشان میدهند روزی‌خواهد رسید که مرا ایستاده‌واستوار خواهند دید

اظهارات یکی از مخالفین اصلی قذافی:

شمارش‌معکوس برای پایان‌کار قذافی آغاز شده‌است

خبرگزاری فرانسه از رباط ـ محمد یوسف لامگریف یکی‌از رهبران اصلی مخالفان معمر ـ قذافی رهبر لیبی درگفتگوئی‌با خبرگزاری فرانسه اعلام کرد شمارش معکوس برای پایان کار قذافی آغاز شده است لامکاریف که روز گذشته درربا‌ط توقف کوتاهی داشت واز مدتی پیش به صف مخالفان قذافی پیوسته است،اظهار داشت علائم بیشماری در دست است که بزودی کار قذافی پایان خواهد گرفت وی ادعا کرد هدف قرار گرفتن هواپیمای میگ ۲۳ قذافی که درحال‌فرار بود وحوادث شهر طبروق که طی آن لشگر نهم لیبی در روز ۱۵ مرداد علیه وی سر به شورش برداشت وبالاخره استعفای چندتن از شخصیتها ومقامهای رسمی عالیرتبه این کشور نشان دهنده پایان کار قذافی است.لامکاریف درمورد اقدام به سرنگونی قذافی چنین اظهار میدارد که لشگر نهم لیبی اندکی پس از اعلام قذافی مبنی بر اینکه مخالفان درداخل وخارج از کشور بکلی سرکوب شده‌اند دست بفعالیت زد . افسران وفادار بوی و به ویژه ادریس شعیبی فرمانده این لشگر که یکی از ۵۰ افسر کاملا نزدیک به قذافی ورئیس نیروهای ویژه لیبی بود از او رو برگردانده‌اند ودر ضمن قذافی بمناسبت ماجرای اقدام به کودتای علیه خودرا بیش از دو هفته مکتوم نگاه‌دارد لامکاریف میافزاید برای مقابله با این کودتا قذافی فکر کرد نمیتواند بر روی افسران و سربازان لیبی حساب کند بهمین جهت دست بدامان بیگانگان بویژه آلمان غربی‌شد لامکاریف سپس چنین ادامه میدهد که بارها در این کشور اقداماتی برای سرنگونی قذافی صورت گرفته است از جمله در سال ۱۹۷۰ آدم‌الحواس وزیر دفاع لیبی درصدد سرنگونی رژیم قذافی بود که پس از دستگیری محکوم به مرگ شد لیکن تاکنون درزندان بسر می‌برد، یکبار دیگر نیز درسال ۱۹۷۵ عمرالمهیش عضو شورای فرماندهی انقلاب تصمیم به کودتا گرفت . وبالاخره ماجرای شهر طبروق که آخرین نخواهد بودپیش آمد.لامکاریف میافزاید یکبار نیز درآوریل گذشته یک افسر ارتش بخاطر ولی سوء قصد کرد که قذافی از ناحیه کتف وشانه مجروح شد وی چنین ادامه میدهد که موج مخالفان قذافی اکنون درداخل وخارج از کشور برای تماس با افسران و چنین سازمانهای مختلف و نهضت‌های گوناگون نیز علیه وی بوجود آمده است مخالفان سعی میکنند از میان دانشجویان و طبقه روشنفکران ، نظامیان، سیاستمداران وحتی بازرگانان افرادی‌را انتخاب وتحت تعلیم قرار دهند.لامکاریف اضافه میکند یک لیبی بدون قذافی یک کشور دموکراتیک خواهد بود که بامام ملل صلح طلب دوست بوده وتمام منابع مادی و طبیعی آن برای تمام افراد لیبی،وکشورهای همسایه وبطور کلی بشریت مصرف خواهد شد بهمین جهت ما از اینکه آلت تخریب ، آدم‌کشی‌وترورسم برای قذافی باشیم صرفنظرکرده خودرا کنار میکشیم. قذافی با حمایت وپشتیبانی ارتجاعی پولیساریو و دیگر نهضت‌های طرفدارش سعی میکند الجزایر و مغرب‌را بجنگی بکشاند که نتواند خود یکی ازدردسرهای این بخش از آفریقا باقی بماند

قرارداد نظامی امریکا و سومالی

اوشیتدپرس ـ آمریکا وسومالی پیرامون استفاده نیروهای نظامی آمریکا ازبنادر وارودگاه‌های سومالی به توافق‌رسیده‌اند . براساس این قرارداد که از سوی مقامات رسمی‌وزارت خارجه آمریکا فاش شد شبکه تسلیحات نظامی آمریکا در اقیانوس هند و خلیج‌فارس که توسط دولت کارتر آغاز شده بود به پایان خواهد رسید . تسلیحات جدیددولت سومالی و دیگر پیمانهای منعقده دراین زمینه بادولت‌های کنیا و عمان به‌آمریکا اجازه خواهد داد تا نفوذ خود را دراین منطقه گسترش دهد .

لازم به یادآوری است که‌قبلا" دولت ایران امنیت لازم را برای آمریکا و دیگر کشورهای غربی در این منطقه جهانی تامین میکرد .

حمایت همه‌جانبه نظامیان از رئیس‌جمهور احتمالی کره‌جنوبی

خبرگزاری اوشیتدپرس ـ سئول ـ ژنرال "چون‌دوهوان" مرد قدرتمند ارتش کره جنوبی که هفته آینده‌مطمئنا" بعنوان رئیس جمهور کره‌جنوبی انتخاب خواهد شد از سوی رهبران نظامی کره و جوی‌کیوها رئیس جمهوری پیشین این کشور برای احراز پست ریاست جمهوری شدیدا" مورد حمایت قرار گرفت .

درجلسه‌ایکه با شرکت فرمانده‌های کره‌جنوبی تشکیل شد تمامی نظامیان برجسته کشور با اشاره بیانیه‌ای اعلام داشتند که ما همگی به‌لیاقت و شایستگی‌چون دوهوان به‌تنها بعنوان فرمانده عالی نیروهای ارتش بلکه بعنوان رئیس جمهوری کشور معتقد هستیم . چون دوهوان بنابر انجام یک کودتای نظامی در بیست‌ویکم ماه آذر بریاست "کمیته‌اسیت ملی" انتخاب شد کمیته مذکور که در اوایل تاسیس تشکیل شد تمامی مسئولیت دولت را بعهده گرفته است .

ترتیب یک راه‌پیمائی از سوی رژیم اشغالگر قدس

خبرگزاری فرانسه ـ رژیم اشغالگر قدس برای کاستن از شدت انتقاداتی که در سطح بین‌المللی متوجه این رژیم است و برای بهره‌برداری سیاسی تصمیم‌گرفت علیرغم مخالفت رباط در بیت‌المقدس یک راهپیمائی عظیم ترتیب دهد .

روزنامه هاآرتز می‌نویسد اسرائیل برای برگزاری این راهپیمائی که افسار مخالف اعم از نظامی و غیرنظامی در آن شرکت خواهند کرد ۳/۵ میلیون تومان بودجه اختصاص داده‌است . تا کنون اسرائیل بخاطر ترورهای شدید بین‌المللی که بخاطر انتخاب بیت‌المقدس بعنوان پایتخت متوجه این رژیم شده است . اشغالگران قدس حاضر به تقبل این مخارج شده‌اند . راهپیمائی مذکور ۲۴ ساعت به طول می‌انجامد و شرکت‌کنندگان با ۳۰ کیلومتری بیت‌المقدس به راهپیمائی خواهند پرداخت .

شورای جهانی کلیساها، رژیم اشغالگر قدس را محکوم کرد

یونایتدپرس ـ درقطعنامه‌ای‌که توسط شورای جهانی کلیساها انتشار یافت الحاق بیت ـ المقدس شرقی به خاک اسرائیل اقدام خطرناکی‌برای کوشش ـ های صلح خاورمیانه توصیه شده‌است .

پیش نویس این قطعنامه به اخلاص جاری سالانه کمیته مرکزی شورای کلیساها که حق مثی ۲۹۵ کلیسای ارتودوکس و پروتستان در سراسر جهان‌را تعیین میکند تسلیم شد . یک سخنگوی این شورا گفت که قطعنامه مذکور باتفاق‌آراء به تصویب رسیده . دراین‌قطعنامه کمیته مرکزی با اقدام یک جانبه رژیم اشغالگر قدس در زمینه الحاق بیت‌المقدس به خاک فلسطین اشغال شده (اسرائیل) و اعلام آن بعنوان پایتخت واحد این کشور،مخالفت کرده است .

چنانچه این قطعنامه مورد تصویب کمیته مرکزی شورا قرار گیرد فیلیپ پوتر دبیرکل شورای جهانی کلیساها برای تعیین سرنوشت آینده بیت‌المقدس با جوامع مسلمان و یهود ساکن بیت‌المقدس‌گفتگوهائی بعمل خواهد آورد .

اخبار کوتاه جهان

انتقاد رهبر پشتوها از مسئولان دولت هند

خبرگزاری فرانسه ـ خان‌عبدالغفارخان رهبر پشتوها که هم‌اکنون در افغانستان زندگی میکند سیاست مسئولان کنونی دولت هند را بشدت مورد انتقاد قرار داد و گفت که آنان تشنه پول و قدرت هستند .

خان‌عبدالغفارخان یکی از مهمترین رهبران جامعه‌مسلمانان است که تحت فرمان ماهاتماگاندی علیه انگلیسی‌ها برای کسب ـ استقلال هند در سال ۱۹۴۷مبارزه کرده است رهبر پشتوها که در مصاحبه‌ای با یک روزنامه هندی شرکت کرده بود از اینکه اهداف مبارزات آزادیبخش هند و رهائی‌مردم هند از فقر تحقق نیافته‌اند، ابراز تاسف کرد .

کمک یک میلیارد دلاری عربستان به پاکستان

خبرگزاری فرانسه : اسلام‌آباد ـ یک منبع نزدیک به وزارت ـ دفاع پاکستان در تماسی با خبرگزاری فرانسه خبر اعزام یک لشگر پاکستانی به عربستان سعودی را تائید کرد .

منابع رسمی پاکستان از هرگونه اظهارنظری خودداری میکنند و سخنگوی وزارت‌امورخارجه پاکستان گفت که یک چنین اخباری درگذشته هم‌پخش شده است واین وزارتخانه طرح این گونه اخبار را بیفایده میداند .

منبع فوق‌الذکر افزود :

اولین واحد که متشکل از ۴۰۰ مهندس و تکنسین که عموما" افسر هستند،وارد عربستان شده‌است .واحدهای دیگر که برودی به عربستان خواهند رفت مجموعا" حدود ۱۰ هزار نفر خواهند شد تعداد افراد یک لشگر ارتش پاکستان بین ۱۲ تا ۱۵ هزار سرباز است .

ترکیب این لشگر بوسیله این منبع نزدیک به وزارت دفاع‌پاکستان فاش نشده است،با این‌وجود وی تائید کرد که عربستان سعودی یک کمک یک میلیارد دلاری (۷ میلیاردتومان) در قبال کمک به‌امنیت این کشور به پاکستان میدهد .

راهپیمائی علیه دولت پاکستان

رویتر ـ کراچی :پلیس پاکستان برای برهم‌زدن یک‌راهپیمائی ضد دولتی که توسط صدها تن از وکلای پاکستان در کراچی بر پا شده بود از قنداق تفنگ‌بانون وگاز اشک‌آور استفاده کرد .

راهپیمایان در حالیکه افراد پلیس به آنها حمله کرده و شعارهای حاکی از برقراری دموکراسی را پارد میکردند بدادگاه شهر گریختند . در درگیری آنها با پلیس‌حداقل چندین نفربازداشت و مجروح شدند .این دومین . . .

بنا به همین گزارش حدود یکهزار وکیل برای مطرح کردن اجرای دموکراسی و سیستم مستقل قضاوت جلسه‌ای تشکیل داده‌بودند که بدنبال آن تظاهرات اعتراض‌آمیز آغاز شد واکثر وکلا به صف تظاهرکنندگان پیوستند .

وکلای مذکور قصد داشتند برای برگزاری تجمع به آرامگاه محمدعلی جناح بنیانگذار پاکستان بروند .

ادامه اعتصابات . . .

ازصفحه ۱

همچنین در شهر مواد‌غذایی کمیاب شده‌اند و گاز مصرفی شهر نیز جیره‌بندی شده است .

در ورشو پایتخت لهستان ، درپی رواج شایعات مبنی‌بر وقوع یک اعتصاب عمومی درشهر صف‌های طویلی برای گازوئیل و بنزین بسته شده هنوز معلوم نیست این شایعات تاچه‌حد صحت دارند .

از سویی دیگر دولت لهستان صریحا هرگونه مصالحه را در مورد تقاضای سیاسی کارگران اعتصابی ردکرد . این تقاضاها شامل آزادی تمام زندانیان سیاسی . ازادی مذهب ، لغو سانسور و تشکیل اتحادیه‌های کارگری آزاد میباشد .

در ضمن چهارشنبه گذشته " جاکک کورون" و چندین‌نفر از همکاران او در کمیته دفاع اجتماعی ازخود ، لهستان که مخالف دولت این کشور هستند درپی حمله پلیس به منازلشان بازداشت شدند .

" کورون در این اواخر به عنوان رابطی میان کارگران اعتصابی و مطبوعات غرب عمل کرده بود به نظر بسیاری علت دستگیری کورون قطع‌ارتباط کارگران اعتصابی و مطبوعات غربی می‌باشد .

علیرغم کوشش‌های دولت لهستان برای انجام مذاکره با کارگران اعتصابی کارخانجات مختلف به صورت مجزاء ، منابع مختلف این کشور اعلام کردند که‌موج اعتصابات به ۱۲۰کارخانه که اکثرا در مناطق شمال لهستان هستند سرایت کرده است .

از سویی دیگر مقامات‌لهستان این خبر را که ادواردگیرک دبیرکل حزب کمونیست لهستان دو روزپیش مخفیانه به مسکو سفر کرده است تکذیب کردند .

نیازمندی ها-۳۲۸۵۱۹-۳۱۱۰۸۶-۳۱۵۵۳۰

تهیه مسکن

مسکن‌ویکتوری
بزرگترین مرکز اجاره
۲۲۹۳۲۲-۸۵۸۴۰۳
۲۲۳۹۰۲-۲۲۹۱۵۸

تزئینات

مبل و میز و صندلی بقیمت ارزان ۸۴۵۱۰۱

تعویض رویه مبل رنگکاری ودکورسازی ۶۴۶۲۵۱

پیراهن مبل تعویض پارچه مبل ۸۵۵۲۶۱

شستشوی مبل وموکت

کلین پارت فوری ارزان
خشکشوئی. موکت.فرش. مبلمان. تلفن ۶۲۳۰۶۴

کلین ویکتور
مطمئن فوری
انواع خشکشوئی وآبشوئی
۲۲۹۳۲۲-۲۲۳۶۸۷

برای ساختمان شما

چکه سقف
شرکت ایزومر
۷۵۰۶۳۴-۷۶۴۸۴۳

بارکش شهری

فردبار
حمل بار و اثاثیه منزل با بسته‌بندی درشهر وشهرستان
۵۴۵۵۵۵
۵۴۵۵۵۶
۵۴۵۵۵۷
۵۴۵۵۵۸

فرح بار
۸۵۵۵۵۴
۸۴۸۴۴۴
جرثقیل وکامیون

خدمات

بدون تعطیل
تشخیص وکیفیکی
ترمیم و بنائی
لوله‌بازکنی
۶۲۰۹۹۰
۶۲۲۸۷۲
با سرویس مجانی

شرکت ناظر
تعمیر آبگرمکن
کولرمتحال شوفاژ
لباسشوئی اجاق گاز
۷۵۴۶۶۴

قالیشوئی

قالیشوئی سعادت
خاک گیری- شستشو- رنگبرداری
فرش و موکت با اصول مذهبی
تلفن
۵۶۷۷۰۴

قالیشوئی وخشکشوئی
ماژستیک
خدمتگزارصدیق خانواده‌ها
۸۹۸۴۶۱
۸۹۳۴۲۶

قالیشوئی نور
با ۱۲ سال سابقه
رضایت شما را تضمین میکند
تلفن ۵۵۹۶۹۷

معاملات تلفن

خرید وفروش تلفن
۶۶۶۲۶۳-۶۶۰۲۰۰

خرید وفروش تلفن
۶۲۴۶۱۸-۱۹

خرید تلفن ۸۲۴۴۱۶
فروش تلفن ۷۳۲۹۵۸

خرید وفروش تلفن و فیش تلفن ۶۵۱۲۱۲

معاملات فیش‌وتلفن
۷۵۰۱۰۷-۷۵۵۷۰۹

خرید وفروش تلفن
۶۵۰۷۵۴-۶۵۵۸۱۸

خرید وفروش ومعاوضه تلفن ۲۳۳۰۶۵-۲۶۸۶۵۱

خرید وفروش تلفن درجا
۲۲۲۸۸۸

ایزوسیل
بام خود را ایزوسیل کنید
دانش و تجربه ۱۰ ساله شرکت مهندسین ایران اس.آ.ام. بام ایزوسیل شده شما را ۳ تا ۲۰ سال با اطمینان تضمین میکند
۳۱۵۳۶۵ _ ۳۱۱۱۸۱

زیارت شام وزینبیه
حرکت ۱۷ شهریور
کاروان حج شریعتی خیابان دکتر شریعتی مقابل انبار مخابرات بالای گلفروشی قصر تلفن ۸۴۸۴۲۳

آگهی

دعوت ازسهامداران شرکت مرغک

بدینوسیله ازسهامداران شرکت مرغک دعوت مینماید که درجلسه مجمع عمومی‌عادی شرکت حضوربهم رسانند

دستورجلسه: انتخاب هیئت مدیره

محل جلسه: خیابان‌آزادی نبش‌خیابان بهبودی طبقه دوم

وقت جلسه: یکشنبه ۱۶ شهریورساعت ۵ بعدازظهر

هیئت مدیره

قابل توجه کارخانجات قندکشور

چون فصل راه‌اندازی کارخانجات قند نزدیک است خواهشمند است جهت رفع نیازهای روغن و گیریس با اداره‌فروش شرکت نفت‌پارس خیابان‌آیت‌الله طالقانی خیابان بندر انزلی شماره ۲۷ یا تلفن ۹۷۳۱۶۲ و ۸ – ۶۶۰۱۹۴ تماس حاصل نمایند.

شرکت نفت پارس

تورهای جهان ایر

۱۷ روز	مادرید – پالما – (آتن با ناهار)	۱۵ شهریور	۶۵۰۰ تومان+ ۳۶۰ یوند
۱۲ روز	(آتن با ناهار)	۱۶شهریور	۳۷۵۰ تومان+ ۱۴۰ یوند
۱۵ روز	ونیز – میلان – کاپری – سورنتو – رم	۱۷ شهریور	۶۲۰۰ تومان+ ۳۶۰ یوند

توجه: جهت کسب اطلاعات بیشتر و رزرو حا هرچه‌زودتر با
تلفن‌های ۶۶۵۴۷۲ - ۶۴۷۴۵۷ آژانس مسافرتی جهان‌ایر:
خیابان وصال شیرازی شماره ۱۰۳۰ مراجعه فرمائید.

۱۲۱۲۶/م الف

آگهی مناقصه شماره ۵۹/۱۰۶

راه‌آهن دولتی ایران در نظر دارد ۱۵۰۰۰ توب پیراهن دوخته رنگ طوسی مورد نیاز خود را بر طبق نمونه مربوطه و براساس مقررات و ضوابط آئین‌نامه معاملات دولتی از طریق مناقصه تحویل تهران انبار مرکزی الف خریداری نماید سپرده شرکت در مناقصه ۴۵۰۰۰۰ ریال و مدت تحویل کالا دو ماه از ، تاریخ انعقاد قرارداد خواهد بود داوطلبان شرکت در مناقصه باید برای اطلاع از جزئیات مشخصات و شرایط معامله در ساعت اداری باداره کل.کارپردازی راه‌آهن واقع در خیابان آیت‌اللهطالقانی ساختمان راه‌آهن طبقه چهارم مراجعه و اسناد مناقصه را در مقابل فیش بانکی بمبلغ ۵۰۰ ریال که بحساب ۱۰۳۹ راه‌آهن نزد بانک مرکزی ایران پرداخت شده باشد دریافت نمایند پیشنهاددهندگان باید کلیه اسناد مناقصه را با قید قبولی امضاء کرده و ضمیمه پیشنهاد خود حداکثر تا ساعت ۹ صبح روز ۵۹/۶/۱۹ منحصرا" بدبیرخانه اداره کل کارپردازی راه‌آهن تحویل و رسید دریافت نمایند پیشنهادهای رسیده در ساعت ۱۰ صبح همان روز درکمیسیون مناقصه باز و خوانده خواهد شد.دادن پیشنهاد بمنزله قبول اختیارات و تکالیف دستگاه مناقصه‌گزار موضوع ماده ۱۰ آئین‌نامه معاملات دولتی که در شرایط مناقصه توضیح داده شده است،میباشد.

راه‌آهن دولتی ایران

۱۲۱۲۸/م الف

آگهی مناقصه عمومی شماره ۵۹/۳۳

اینشرکت در نظر دارد نسبت بخرید کابلشو بشرح زیر:

۱ – کابلشونمره ۷۰ ۲۰۰۰۰ عدد
۲ – " " ۳۵ ۲۰۰۰۰ "
۳ – " " ۱۲۰ ۵۰۰۰ "
۴ – " " ۵۰ ۲۰۰۰۰ "

برمبنای مشخصات فنی منضم باستناد مناقصه و براساس تحویل انبار کل خود، واقع در کیلومتر هفده جاده قدیم کرج اقدام نماید.

علاقمندان بشرکت در مناقصه میتوانند با در دست داشتن معرفینامه از تاریخ نشر این آگهی بمدت ده روز باداره مناقصات شرکت واقع در میدان شهداء مراجعه و در مقابل پرداخت مبلغ دویست ریال بصندوق شرکت و ارائه رسید مربوطه باداره مذکور اسناد مناقصه را دریافت و پیشنهاد خود را براساس شرایط مالی و فنی در اسناد مناقصه تنظیم و تا ساعت ۱۰ روز ۵۹/۶/۲۳ بدفتر امور تدارکات اینشرکت در مقابل اخذ رسید،تسلیم نمایند.

پیشنهادات رسیده راس ساعت ۱۰ همان روز (۵۹/۶/۲۳) باز و قرائت میشود.

حضور پیشنهاددهندگان در جلسه مناقصه آزاد است.

شرکت سهامی برق‌منطقه‌ای تهران

۱۲۱۳۶/م الف

آگهی استخدام

آگهی استخدام درآموزشگاه بهیاری شهربانی جمهوری اسلامی‌ایران

شهربانی جمهوری اسلامی ایران جهت دوره نهم آموزشگاه بهیاری‌تعدادی داوطلب پسر را برای تحصیل در آموزشگاه مزبور باشرایط و امتیازات زیر استخدام مینماید.

۱ – تابعیت دولت جمهوری اسلامی ایران
۲ – متدین‌بودن بیکی از ادیان اسلام ،مسیحی ،کلیمی ،زرتشتی
۳ – سن داوطلب در شروع سال تحصیلی کمتر از ۱۵سال تمام‌وبیشتراز۲۲ سال تمام نباشد.
۴ – حداقل دارابودن مدارک قبولی سوم‌راهنمائی و یا دوره‌اول متوسطه نظام آموزش قدیم.
۵ – دارابودن صلاحیت اخلاقی و اجتماعی و تائید صلاحیت‌خدمتی آنان توسط مراجع صلاحیتدار و داشتن گواهی‌عدم سوء پیشینه کیفری ازمراجع‌قانونی
۶ – برخورداری از سلامتی جمعی و روانی و تناسب اندام برابر گواهی‌اداره بهداری شهربانی و عدم اعتیاد بمواد مخدر
۷ – نداشتن همسر و فرزند و سپردن تعهد مبنی‌بر اینکه درمدت تحصیل ازدواج ننمایند.
۸ – موفقیت در آزمایشات ورودی تست روانسنجی و مصاحبه.
۹ – سپردن تعهد خدمت درشهربانی جمهوری اسلامی ایران براساس قانون استخدام نیروهای مسلح جمهوری اسلامی ایران.
۱۰ – معرفی ضامن معتبر بمنظور سپردن ضمانت جهت‌پرداخت هزینه‌های متعلقه درصورت اخراج و یا استعفاء درحین آموزش و یا قبل از پایان مدت تعهدخدمتی.

امتیازات:

۱ – دانش‌آموزان درسالهای اول و دوم وسوم تحصیل درآموزشگاه‌بهیاری شبانه‌روزی‌بوده و کلیه هزینه‌های مربوط از قبیل خوراک ،پوشاک ، مسکن بعهده شهربانی‌جمهوری اسلامی ایران میباشد.
۲ – به فارغ‌التحصیلان آموزشگاه بهیاری گواهینامه دوره کامل متوسطه در رشته بهیاری داده خواهد شد.
و دانش آموزان پس از پایان سال اول‌تحصیلی ازحقوق گروهبان‌دومی‌استفاده مینمایند و پس از فارغ‌التحصیل شدن بدرجه گروهبان‌دومی مفتخروترفیعات بعدی‌آنان بموجب مقررات قانون استخدام نیروهای مسلح ارتش جمهوری‌اسلامی ایران خواهد بود.
۳ – فارغ‌التحصیلان علاوه برحقوق و مزایای مستمر از مزایای مقرر در قانون کادرپزشکی مورد نیاز نیروهای مسلح استفاده خواهند نمود و همچنین ازمزایای بیمه درمانی و خرید از فروشگاههای تعاونی بهره‌مند خواهند شد.
۴ – داوطلبان واجدشرایط میتوانند برای کسب اطلاع بیشتر و ثبت‌نام بادر دست‌داشتن عین مدارک تحصیلی‌وفتوکپی آن وعین شناسنامه عکس‌دار و ۴قطعه عکس ۴×۳ از تاریخ نشر این آگهی حداکثر تا تاریخ ۵۹/۶/۲۰ بدانشگاه پلیس واقع درجاده قدیم شمیران خیابان دانشکده پلیس مراجعه نمایند.

شهربانی جمهوری اسلامی ایران

سازمان نیازمندیهای انقلاب اسلامی
از۹صبح تا ۴بعدازظهر تلفنی آگهی میپذیرد
۳۱۵۵۳۰-۳۱۱۰۸

● بازو بفروش
آفرینا (۸۹۷۱۷۱) ۱۱ – ۱
۲ – ۵ – ۷ – ۹
● جشن وحوش
البرز (۳۰۴۲۵۸) ۹٫۱۵ –
۱۱ – ۳ – ۵ – ۷
● جادوگر قرن بیستم
سینه‌موند (۶۴۸۳۲۱) ۱۱ –
۱ – ۳ – ۵ – ۷ – ۹
همای (۳۱۱۶۶۹) ۱۱ – ۱ –
۳ – ۵ – ۷
● یوجیمو

سینماهای بنیاد هنری مستضعفان

رکس (۳۱۸۲۴۲) ۱۰ – ۱۲
۲ – ۴ – ۶ – ۸
● نام
کوچ (میدان گرگان
۷۵۹۶۲۴) ۱۰٫۴۰ – ۱۲٫۳۰
۲٫۳۰ – ۴٫۳۰ – ۶٫۳۰ –
۸٫۳۰

● شجاعت مردم
شهر قصه (۶۲۷۲۹۰) ۱۰٫۳۰–
۱۲٫۳۰ – ۲٫۳۰ – ۴٫۳۰ –
۶٫۳۰ – ۸٫۳۰
● مبارزین باسک
شهر فرنگ (۶۲۷۶۲۸) ۱۱ –
۱ – ۳ – ۵ – ۷ – ۹
فلسطین (۶۶۳۲۶۹) ۱۱ –
۱ – ۳ – ۵ – ۷ – ۹
نیاگارا (۶۶۵۳۰۷) ۱۰٫۳۰–
۱۲٫۳۰ – ۲٫۳۰ – ۴٫۳۰ –
۶٫۳۰ – ۸٫۳۰

● محمد رسول‌الله
المپیا (۹۲۶۷۹۷) ۱۰٫۳۰ –
۱٫۴۵ – ۴٫۳۰ – ۸
● این گروه مرگبار
آسارا (۲۷۴۰۲۲) ۱۰٫۴۵–
۲٫۳۰ – ۴٫۳۰ – ۶٫۳۰ –
۸٫۳۰
● اعتراف
مازستیک (۶۶۸۴۶۱) ۱۱ –
۱ – ۳ – ۵ – ۷ – ۹
● بینوایان
کریستال (۳۱۷۶۷۵) ۹ –
۱۲ – ۳ – ۶ – ۹
● بیدادگر
شهرقشنگ (۶۴۷۷۷۷) ۱۰٫۳۰
۱۲٫۳۰ – ۲٫۳۰ – ۴٫۳۰ –
۶٫۳۰ – ۸٫۳۰
● پابیون
گلدیس (۶۲۸۷۱۳) ۱۱ –
۱٫۳۰ – ۴ – ۶٫۳۰ – ۹
● پلنگ صورتی (کارتون)
سینمای کوچک گلدیس
(۶۲۸۷۱۳) ۱۰٫۳۰ – ۱۲٫۳۰
۲ – ۳٫۳۰ – ۵ – ۶٫۳۰ – ۸
● تربیتی علیه یائکی‌ها
اونیورسال (۹۲۶۹۵۳) ۱۰٫۳۰
۱۲٫۳۰ – ۲٫۳۰ – ۴٫۳۰ –
۶٫۳۰ – ۸٫۳۰
شهرهنر (۳۱۳۸۶۴) ۹٫۳۰–
۱۱٫۳۰ – ۱٫۳۰ – ۳٫۳۰ –
۵٫۳۰ – ۷٫۳۰ – ۹٫۳۰
میامی (۷۵۴۳۲۹) ۱۰ – ۱۲
۲ – ۴ – ۶ – ۸
امپایر (۸۹۲۹۴۲) ۱۱٫۱۵ –
۱٫۱۵ – ۳٫۱۵ – ۵٫۱۵ –
۷٫۱۵ – ۹٫۱۵
● تاراس بولبا
کسری (۸۲۶۶۳۹) ۱۰٫۳۰ –
۱۲٫۳۰ – ۲٫۳۰ – ۴٫۳۰ –
۶٫۳۰ – ۸٫۳۰
● دست کثیف استعمار
سانترال (۹۲۸۶۸۶) ۱۰٫۳۰
۱۲٫۳۰ – ۲٫۳۰ – ۴٫۳۰ –
۶٫۳۰ – ۸٫۳۰
ملت (۳۶۳۷۷۷) ۱۰٫۳۰ –

سینما

۱۲٫۳۰ – ۲٫۳۰ – ۴٫۳۰ –
۶٫۳۰ – ۸٫۳۰
● دیکتاتور مخره
فرهنگ (۲۶۱۲۰۵) ۱۰٫۳۰–
۱۲٫۳۰ – ۲٫۳۰ – ۴٫۳۰ –
۶٫۳۰ – ۸٫۳۰
● رم شهر بیدفاع
عصر جدید (۶۵۲۵۵۰) ۱۱ –
۱ – ۳ – ۵ – ۷ – ۹
● شانگهای‌جو
متروپل (۳۱۹۴۱۰) ۸ – ۱۰
۱۲ – ۲ – ۴ – ۶ – ۸
● شهری در تکزاس
دیانا (۶۴۷۳۶۵) ۱۰٫۳۰ –
۱۲٫۳۰ – ۲٫۳۰ – ۴٫۳۰ –
۶٫۳۰ – ۸٫۳۰
● فاشیست‌ها
ادئون (۳۱۸۱۱۸) ۱۰٫۳۰ –
۱۲٫۳۰ – ۲٫۳۰ – ۴٫۳۰ –
۶٫۳۰ – ۸٫۳۰
● فریاد زنده ماندن
ونوس (۳۱۴۹۱۵) ۱۰ – ۱۲
۲ – ۴ – ۶ – ۸
● کودک قهرمان
کاپری (۹۲۸۴۰۱) ۱۱ – ۱
۳ ت ۵ – ۷ – ۹
آسیا (۶۴۲۹۰۹) ۱۱ – ۱–
۳ – ۵ – ۷ – ۹
● مرد روز
ریولی (۷۵۷۷۷۷) ۱۰٫۴۵–
۱۲٫۳۰ – ۲٫۳۰ – ۴٫۳۰ –
۶٫۳۰ – ۸٫۳۰
شهر تماشا (۹۲۸۶۸۶) ۱۰٫۳۰
۱۲٫۳۰ – ۲٫۳۰ – ۴٫۳۰ –
۶٫۳۰ – ۸٫۳۰
ونک (۶۸۴۱۱۶) ۱۱ – ۱–
۳ – ۵ – ۷ – ۹
پیروزی (۳۴۴۵۷۰) ۱۰ –
۱۱٫۳۰ – ۱٫۳۰ – ۳٫۳۰ –

۵٫۳۰ – ۷٫۳۰ – ۹٫۳۰
● مرد سحرآمیز
ب ب (۸۲۹۶۴۱) ۹٫۳۰ –
۱۱٫۳۰ – ۱٫۳۰ – ۳٫۳۰ –
۵٫۳۰ – ۷٫۳۰ – ۹٫۳۰
● ماجرای نیمروز
پاسیفیک (۷۵۳۳۱۱) ۱۰٫۳۰
۱۲٫۳۰ – ۲٫۳۰ – ۴٫۳۰ –
۶٫۳۰ – ۸٫۳۰
اروپا (۳۰۳۱۸۸) ۱۰ – ۱۲
۲ – ۴ – ۶ – ۸
رویال ۸۲۹۷۸۵) ۱۰ – ۱۲
۲ – ۴ – ۶ – ۸ – ۱۰
بولوار (۶۵۵۲۹۲) ۱۱ – ۱
۳ – ۵ – ۷ – ۹
● مبارزه تامرگ
پیوند (۳۵۴۰۴۰) ۱۰ – ۱۲
۲ – ۴ – ۶٫۱۵ – ۸٫۳۰
● نفت
دروازه طلائی(۳۵۲۱۶۰) ۹–
۱۰٫۳۰ – ۱۲ – ۱٫۳۰ – ۳–
۴٫۳۰ – ۶ – ۷٫۳۰ – ۹٫۱۵
● ولگرد و خشن
حافظ (۲۹۱۰۷۴) ۱۰ – ۱۲–
۲ – ۴ – ۶ – ۸
(برنامه تئاتر ها)
● تئاتر نصر (۳۱۷۳۵۱)
عدالت جهنمی آمریکا با شرکت شیر اندامی – علی‌آزاد – شهروز رامتین و بربر دوراهی باشرکت میری سئانسها ۲ و ۶ بعدازظهر
● تئاتر دهقان (۳۱۴۸۹۹)
معجزه سیب باشرکت گرجی و ورشوچی و ستگر باشرکت سعدی افشار سئانسها ۲ و۶ بعدازظهر
● تئاتر پارس (۳۱۸۸۱۱)
دیار خاموشان باشرکت مرتضی عقیلی –فرزانه‌تاییدی –بهروز بهنژاد و جنجال در هتل‌باشرکت منوچهر والی‌زاده – حسین عرفانی – امیر خسرو – نگین و قرارداد باشرکت امیری – اردشیر – شیوا – سئانسها ۲و۶

آگهی نوبتی سه ماهه اول سال ۱۳۵۹

بر طبق دستور ماده ۱۱ قانون ثبت اسناد و املاکیکه در سه ماهه اول سال ۱۳۵۹ بخش ۱۰ تهران قبول درخواست ثبت شده است بشرح زیر آگهی می گردد

شهر

۱۶۸۵/۱۵۰ آقای اصغر قهرمانی فرزند محمد علی شندانک یک‌قطعه زمین متروکه شهرداری بمساحت ۳۶/۳۵ سرمربع که با پلاکهای ۱۰۱ و ۱۱۶ فرعی از اصلی فوق بصورت یک واحد ساختمان درآمده است واقع در بخش ده تهران.

کن

سه فرعی از ۴۱ اصلی آقای محمدرضا صادق طالبی راد فرزند محمد حسن شندانک یکبابخانه بمساحت ۱۷۰/۲۰ مترمربع‌واقع دربخش‌ده تهران اراضی کن

۱۵۸/۷۱ آقایان علی‌فرزانه فرزند عبدالله و مهربان همائی فرزند دینارالمناصفه‌شندانک یکدستگاه آپارتمان شماره ۳۹ واقع در طبقه‌چهارم بلوک ۲ بمساحت ۸۷/۲۰ متر مربع بانضمام یکسهم از ۸ سهم مشاع عرصه و اعیان راهرو و پلکان و بقدرالسهم اعیانی از عرصه کل و مشاعات و مشترکات و فضای سبز بلوک مربوطه واقع در بخش ده تهران اراضی کن زیباشهر.

۱۵۸/۷۲ آقای‌سیف‌الله‌میرزاعسکری فرزند مرحوم نامدار اعیانی شندانک یک دستگاه آپارتمان شماره ۹۹۰ بلوک ۴۲ طبقه سوم بمساحت ۷۶/۳۲ متر مربع بانضمام قدرالسهم اعیانی از عرصه کل و مشاعات ومشترکات فضای سبز واقع در بخش ده تهران اراضی کن زیباشهر.

۱۵۸/۷۳ آقای سرکیس سرکیسی فرزند اتشایل اعیانی شندانک یکدستگاه آپارتمان شماره ۴۰ بلوک ۲ واقع در طبقه چهارم بمساحت ۸۷/۲۰ متر مربع بانضمام یکسهم از ۸ سهم مشاع عرصه و اعیان راهرو و پلکان بمساحت ۱۱/۰۲ متر مربع بقدر السهم اعیانی از عرصه کل و مشاعات و مشترکات و فضای سبز بلوک مربوطه بخش ده تهران اراضی کن زیباشهر.

۱۵۸/۷۴ آقای‌بریمان قره‌بیگی فرزند سیاوش اعیانی شندانک یکدستگاه آپارتمان شماره ۵۴۶ واقع در طبقه اول بلوک ۱۸ بمساحت ۸۵/۵۵ متر مربع بانضمام یکسهم از ۸ سهم‌مشاع عرصه واعیان راهرو و پلکان بمساحت ۱۱/۷۵ متر مربع و بقدر السهم اعیانی از عرصه کل و مشاعات و مشترکات و فضای سبز بلوک‌مربوطه مشاعا سهم است واقع در بخش ده تهران اراضی کن زیباشهر.

۱۵۸/۷۵ آقای‌ابوطالب حاج حمزه فرزند علی‌اصغر اعیانی شندانک یکدستگاه آپارتمان شماره یک بلوک یک واقع در طبقه اول بمساحت ۸۳/۱۴ متر مربع بانضمام یکسهم‌از ۸ سهم مشاع عرصه و اعیان راهرو و پلکان شماره ۹۰ بمساحت ۱۱/۰۴ متر مربع بقدرالسهم اعیانی از عرصه کل ومشاعات ومشترکات و فضای سبز بلوک مربوطه واقع در بخش تهران اراضی کن زیباشهر.

۱۵۸/۷۶ بانو شمسی حکیم هاشمی فرزند مرحوم‌میرزاعیسی اعیانی شندانک یک دستگاه آپارتمان شماره ۱۱ بلوک یک واقع در طبقه دوم بمساحت ۸۶/۵۰ متر مربع بانضمام یکسهم از ۸ سهم مشاع عرصه و اعیان راهرو و پلکان شماره ۹۰ به مساحت ۱۱/۴۰ مترمربع بقدرالسهم اعیانی از عرصه کل ومشاعات ومشترکات و فضای سبز بلوک مربوطه‌مشاعاسهم‌است واقع در بخش ده تهران‌اراضی کن زیبا شهر.

۷۴۰ کن آقای‌عزیزالله فرزند حسن شندانک یکبابخانه بمساحت ۲۹۰ متر مربع واقع در کن بخش ده تهران.

۲۱۲۲/۴۳ آقای حاج مصطفی قربانعلی فرزند محمد شندانک یک‌قطعه باغ پائین بمساحت ۷۵۰ مترمربع معروف بزمین پائین با حقابه‌از رودخانه‌کیگا مطابق معمول محل برطبق قانون ملی شدن آبها وآئین‌نامه اجرائی آن واقع در قریه کیگا امام زاده داود بخش ده تهران.

۲۱۱۶/۸۹ آقای امرالله رحیمی‌فرزند مرحوم علی بابا مساحت یکهزار و پانصد و نود و پنج متر مربع شندانک یک‌قطعه زمین متحجر معروف بباغ قاضی باحقابه‌از رودخانه کنار که حق‌استفاده‌از حقابه مزبور برابر قانون ملی شدن آبها است واقع در ده کنار سفلی بخش ده تهران.

۲۱۲۲/۱۷۲ آقای رمضانعلی فتحعلی فرزند قربانعلی و محمد سلیمان فرزند داود بالمناصفه شندانک یک قطعه باغ دشت دره بمساحت سه هزار و یکصد و دو متر مربع باحقابه از رودخانه کیگا طبق قانون ملی شدن آبها و آئین نامه اجرائی واقع در قریه‌کیگا امامزاده داود بخش ده تهران.

۲۱۲۲/۴۳۶ آقای حاج مصطفی قربانعلی فرزند محمد شندانک یک قطعه باغ سربندک بمساحت یکهزار و ششصد و پانزده متر مربع با حقابه از رودخانه کیگا مطابق معمول محل و طبق قانون ملی شدن آبها و آئین‌نامه اجرائی آن واقع در قریه کیگا امامزاده داود بخش ده تهران.

۲۱۲۲/۴۵۶ آقای حاج مصطفی قربانعلی فرزند محمد شندانک یک‌قطعه باغ به مساحت یکهزار و پانصد متر مربع واقع در قریه‌کیگا امامزاده داود‌بخش‌ده‌تهران

۲۱۲۲/۴۶۲ آقای رمضانعلی فتحعلی فرزند قربانعلی شندانک یکبابخانه و طویله متصل بآن بمساحت پانصد و شصت‌متر مربع واقع در قریه کیگا امامزاده داود قطعه ۷ بخش ده تهران.

جاوید آباد

۲۳۹۵/۴۸۱۹۷ آقای دبیح‌الله حقی فرزند محمد آنا شندانک یک بابخانه به مساحت ۱۷۶ مترمربع واقع در قسمت حلاء اراضی مشاعی طرشت.

۲۳۹۵/۴۸۱۹۹ آقای عوض ابراهیمی فرزند رحیم شندانک یکبابخانه بمساحت ۸۷/۱۶ مترمربع واقع در قسمت حلاء اراضی مشاعی طرشت.

۲۳۹۵/۴۸۲۰۰ آقای لطف‌الله ابله حیان اردبیلی فرزند محف فلی شندانک یک بابخانه بمساحت ۶۶/۳۰ متر مربع واقع در قسمت حلاء اراضی مشاعی طرشت.

۲۳۹۵/۴۸۲۰۱ آقای سرخای محمدی شیخ محمد لوفرزند علی‌جان شندانک یکبابخانه بمساحت ۸۰/۱۰ متر مربع واقع در قسمت حلاء اراضی‌مشاعی‌طرشت.

۲۳۹۵/۴۸۲۰۲ آقای جمشید اسلامی داسپلاغ فرزند خان کنی شندانک یک باب خانه بمساحت ۱۰۰/۵۰ متر مربع واقع در اراضی مشاعی طرشت.

۲۳۹۵/۴۸۲۰۳ آقای حاجی بالا و آدی‌کوزل پور فرزند یوسفعلی شندانک یکبابخانه بمساحت ۱۲۷/۵۸ متر مربع واقع در قسمت حلاء اراضی مشاعی طرشت.

۲۳۹۵/۴۸۲۰۴ آقای عدالب‌ایوره فرزند یونگ شندانک یکبابخانه بمساحت ۸۰/۵۹ مترمربع واقع در قسمت حلاء اراضی مشاعی طرشت.

۲۳۹۵/۴۸۲۰۷ آقای محمد نادری حقیقت فرزند رضاقلی شندانک یکبابخانه به مساحت ۱۱۷/۷۰ متر مربع واقع در قسمت حلاء اراضی مشاعی طرشت.

۲۳۹۵/۴۸۲۰۹ آقای علی‌جوادی فرزند حسین‌علی شندانک یکبابخانه بمساحت ۹۷/۸۰ مترمربع واقع در قسمت حلاء اراضی مشاعی طرشت.

۲۳۹۵/۴۸۲۱۰ آقای سالار اکرامی نو جابیکلو فرزند سالار شندانک یکبابخانه بمساحت ۱۶۳/۴۵ متر مربع واقع در قسمت حلاء اراضی مشاعی طرشت.

۲۳۹۵/۴۸۲۱۲ آقای آقاجان‌زالیک فرزند عباسعلی شندانک یکبابخانه بمساحت ۹۱/۸۰ مترمربع واقع در قسمت حلاء اراضی مشاعی طرشت.

۲۳۹۵/۴۸۲۱۴ آقای صاحعلی عزیزی فرزند اسمعلی شندانک یکبابخانه بمساحت ۱۲۰/۲۰ متر مربع واقع در اراضی مشاعی طرشت.

۲۳۹۵/۴۸۲۱۵ آقای حسین دلجوازربه فرزند عبدالرحمن شندانک یکبابخانه بمساحت ۱۲۴/۷۵ مترمربع واقع در قسمت‌حلاء اراضی مشاعی طرشت.

۲۳۹۵/۴۸۲۱۶ آقای محمد بانرمرادی فرزند صفر شندانک یکبابخانه بمساحت ۸۲/۹۶ مترمربع واقع در قسمت‌حلاء اراضی‌مشاعی طرشت.

۲۳۹۵/۴۸۲۱۷ بانودارائی حبرسفید فرزندعلی شندانک یکبابخانه بمساحت ۸۳/۳۸ سرمربع واقع در قسمت‌حلاء اراضی مشاعی طرشت.

۲۳۹۵/۴۸۲۱۸ آقای فیروز بوروزی احدبیکلو فرزند بوروز شندانک یکبابخانه بمساحت ۱۹۶/۹۳ مترمربع واقع در قسمت حلاء اراضی مشاعی طرشت.

۲۳۹۵/۴۸۲۱۹ آقای رمضانعلی تراس فرزند محمد حسن شندانک یکبابخانه بمساحت ۸۳/۲۱ متر مربع واقع در اراضی مشاعی طرشت.

۲۳۹۵/۴۸۲۲۰ آقای جلیل بوروزی‌احدبیکلو فرزند فیروز شندانک یکبابخانه بمساحت ۶۱/۴۸ سرمربع واقع در قسمت حلاء اراضی مشاعی طرشت.

۲۳۹۵/۴۸۲۲۲ آقای علی‌حاجی داریابی فرزند حسین شندانک یکبابخانه بمساحت ۱۶۸ مترمربع واقع در اراضی مشاعی طرشت.

۲۳۹۵/۴۸۲۵۴ آقای محمد رازع فرزند فتحعلی شندانک یکبابخانه بمساحت ۷۲ متر مربع واقع در قسمت‌حلاء اراضی مشاعی طرشت.

۲۳۹۵/۴۸۲۵۵ آقای رستم سپهار فرزند حاجحسین شندانک یکبابخانه بمساحت ۱۹۷/۶۰ مترمربع واقع در قسمت‌حلاء اراضی مشاعی طرشت.

۲۳۹۵/۴۸۲۵۷ آقای‌علی‌نوربحمدی فرزند بیکلو شندانک یکبابخانه بمساحت ۷۵/۴۶ مترمربع واقع در اراضی مشاعی طرشت.

۲۳۹۵/۴۸۲۵۸ آقای صدرعلی روسوند عباسوند فرزند صفرعلی شندانک یکبابخانه بمساحت ۵۳/۶۳ سرمربع نسف خلا اراضی مشاعی طرشت.

۲۳۹۵/۴۸۲۵۹ آقای علی‌وردی محرمی ساربخان بیکلو فرزند اصلان شندانک یکبابخانه بمساحت ۸۷/۹۸ سرمربع واقع در قسمت‌حلاء اراضی مشاعی طرشت

۲۳۹۵/۴۸۲۶۰ آقایان‌کامل رشید فرزند قدیر وقدیر رشید ساربخان بیکلو فرزند حسین شندانک یکبابخانه بمساحت ۱۰۶/۲۰ مترمربع واقع در قسمت حلاء اراضی مشاعی طرشت بالسویه

۲۳۹۵/۴۸۲۶۱ آقایان قدیر رشید ساربخان بیکلو فرزند حسین و کامل رشید فرزند قدیر شندانک یکبابخانه بمساحت ۱۰۴/۲۹ مترمربع واقع در قسمت حلاء اراضی‌مشاعی طرشت بالسویه.

۲۳۹۵/۴۸۲۶۳ آقای خان‌بالاهمت ساربخان بیکلو فرزند علی عباس شندانک یک بابخانه بمساحت ۱۱۰/۸۴ متر مربع واقع در قسمت حلاء اراضی مشاعی طرشت.

۲۳۹۵/۴۸۲۶۴ آقای محمد دلجو فرزند عبدالرحمن شندانک یکبابخانه بمساحت ۱۱۵/۵۰ متر مربع واقع در قسمت حلاء اراضی مشاعی طرشت.

۲۳۹۵/۴۸۲۶۵ آقای لطیف اسحاقی‌فرزندعلی شندانک یکبابخانه به مساحت ۵۴ مترمربع واقع در اراضی مشاعی طرشت.

۲۳۹۵/۴۸۲۶۶ آقای محمدعلی جیان‌سرفرزند محمدباقر شندانک یکبابخانه بمساحت ۱۳۳/۷ مترمربع واقع در قسمت‌حلاء اراضی مشاعی طرشت.

۲۳۹۵/۴۸۲۶۸ آقای میرمحمد علی مساعی‌مرید فرزند سیدحسن شندانک یک بابخانه بمساحت ۱۴۳/۵ مترمربع واقع در اراضی مشاعی طرشت.

۲۳۹۵/۴۸۲۶۹ آقای نورور عظیمی ساربخان بیکلو فرزند حسین‌خان شندانک یکبابخانه‌بمساحت ۸۰/۶۰ متر مربع واقع در اراضی مشاعی طرشت.

۲۳۹۵/۴۸۲۷۰ آقای حیدر رستمی‌زاده فرزندمحمدبارشندانک یکبابخانه بمساحت ۱۳۴/۱۲۳ سرمربع واقع در قسمت‌حلاء اراضی مشاعی طرشت.

۲۳۹۵/۴۸۲۷۱ آقای میراصلان عاقبت فرزند میرعلی اصغر شندانک یکبابخانه بمساحت ۱۱۳/۵۰ سرمربع واقع در حلاء اراضی مشاعی طرشت.

۲۳۹۵/۴۸۲۷۲ خانم بکتاج عباسی داسپلاغ فرزند افاحسن شندانک یکبابخانه بمساحت ۴۶/۷۰ سرمربع واقع در حلاء اراضی مشاعی طرشت.

۲۳۹۵/۴۸۲۷۳ آقای علی‌رلفی فرزندامامعلی شندانک یکبابخانه بمساحت ۱۰۳/۱۰ مترمربع واقع در حلاء اراضی مشاعی طرشت.

۲۳۹۵/۴۸۲۷۴ آقای‌میراحدیوسفی اصل فرزند میریوسف شندانک یکبابخانه بمساحت ۲۱۵/۲۰ سرمربع واقع در حلاء اراضی مشاعی طرشت.

۲۳۹۵/۴۸۲۷۵ آقای سیدحسن صبح‌حیر فرزند سیدرضی شندانک یکبابخانه به مساحت ۸۴/۴۰ مترمربع واقع در اراضی مشاعی طرشت.

۲۳۹۵/۴۸۲۷۷ آقای عزیزالله‌عزیزی لنکان فرزند رضا شندانک یکبابخانه بمساحت ۳۴/۵۵ سرمربع واقع در اراضی مشاعی طرشت.

۲۳۹۵/۴۸۲۷۸ آقای‌میراعلم سپهار بورساربخان بیکلو فرزند حسین شندانک یکبابخانه بمساحت ۹۲/۷۰ مترمربع واقع در قسمت‌حلاء اراضی مشاعی طرشت.

۲۳۹۵/۴۸۲۷۹ آقای اسماعیل فخری داریان فرزند حاجی سندانک یکبابخانه بمساحت ۱۱۴/۷۰ مترمربع واقع در قسمت‌حلا اراضی مشاعی طرشت.

۲۳۹۵/۴۸۲۸۰ آقای محمدقلی محمدی سبح محمدلو فرزند علیجان شندانک یک بابخانه بمساحت ۱۲۹/۴۳ سرمربع واقع در قسمت‌حلاء اراضی مشاعی طرشت.

۲۳۹۵/۴۸۲۸۲ آقای علمساه جهانشاهی ساربخان بیکلو فرزند جهانشاه شندانک یکبابخانه بمساحت ۱۸۱ مترمربع واقع در قسمت‌حلاء اراضی مشاعی طرشت.

۲۳۹۵/۴۸۲۸۴ آقای اسداللهاصری‌گودو عدوئی فرزند بصیرشندانک یکبابخانه بمساحت ۱۱۶/۱۷ سرمربع واقع در حلاء اراضی مشاعی طرشت.

۲۳۹۵/۴۸۲۸۶ بانو کلثوم عباسی فرزند ضرغام شندانک یکبابخانه بمساحت ۸۵/۲۰ مترمربع واقع در قسمت حلاء اراضی مشاعی طرشت.

۲۳۹۵/۴۸۲۸۷ آقای میرحسین‌رادهعظیمی فرزند میرحلیل شندانک یکبابخانه بمساحت ۷۷/۹۰ مترمربع واقع در قسمت‌حلاء اراضی مشاعی طرشت.

۲۳۹۵/۴۸۲۸۹ آقای توحابدوره فرزند حلیل شندانک یکبابخانه بمساحت ۶۴/۳۸ سرمربع واقع در حلاء اراضی مشاعی طرشت.

۲۳۹۵/۴۸۲۹۰ آقای ازدر ساه قاسم‌پور فرزند علی محبار شندانک یکبابخانه به مساحت ۶۴ مترمربع واقع در قسمت‌حلاء اراضی مشاعی طرشت.

۲۳۹۵/۴۸۲۹۱ آقای سهراب درسی فرزند طهراب شندانک یکبابخانه بمساحت ۱۸۵/۶۶ مترمربع واقع در قسمت حلاء اراضی مشاعی طرشت.

۲۳۹۵/۴۸۲۹۲ حاسم رفیعموسی خاسی فرزند ساه حسن شندانک یکبابخانه به مساحت ۱۶۸/۱۲ سرمربع واقع در اراضی مشاعی طرشت.

۲۳۹۵/۴۸۲۹۳ آقای صادحان حاسم ساربخان بیکلو فرزند علامحسن شندانک یکبابخانه بمساحت ۵۳/۴۰ سرمربع واقع در اراضی مشاعی طرشت.

۲۳۹۵/۴۸۲۹۵ آقای بابرام‌لطفی ساربخان بیکلو فرزند ملک محمد شندانک یک بابخانه بمساحت ۷۹/۲۰ سرمربع واقع در حلاء اراضی مشاعی طرشت.

۲۳۹۵/۴۸۲۹۶ آقای علی‌سپهاری‌پور ساربخان بیکلو فرزند علی شندانک یک بابخانه بمساحت ۱۲۱/۴۴ سرمربع واقع در قسمت‌حلاء اراضی مشاعی طرشت.

۲۳۹۵/۴۸۲۹۷ آقای محبار مصلح فرزندابراهیم شندانک یکبابخانه بمساحت ۷۵/۷۸ متر مربع واقع در قسمت حلاء اراضی مشاعی طرشت.

۲۳۹۵/۴۸۲۹۸ آقای عباسعلی سیرس‌آباد فراهانی فرزند محمد شندانک یکبابخانه بمساحت ۷۰ سرمربع واقع در قسمت حلاء اراضی مشاعی طرشت.

۲۳۹۵/۴۸۳۰۰ آقای مظفرعظیمی ساربخان بیکلو فرزند رضا شندانک یکبابخانه بمساحت ۹۸/۵۰ مترمربع واقع در قسمت‌حلاء اراضی مشاعی طرشت.

۲۳۹۵/۴۸۳۰۱ آقایان‌همت‌خسروی و محمد خسروی ساربخان بیکلو فرزندان شیرویه شندانک یکبابخانه بمساحت ۱۴۲/۱۹ مترمربع واقع در قسمت حلاء اراضی مشاعی طرشت.

۲۳۹۵/۴۸۳۰۲ آقای علی‌آقامصلح ساربخان بیکلو فرزند ابراهیم شندانک یک بابخانه بمساحت ۲۳۶/۴۰ مترمربع واقع در قسمت حلاء اراضی مشاعی طرشت.

۲۳۹۵/۴۸۳۰۴ بانو مدینه خسروی آقاباقر فرزند اللهوردی شندانک یکبابخانه بمساحت ۱۱۸/۷۰ مترمربع واقع در قسمت حلاء اراضی مشاعی طرشت.

۲۳۹۵/۴۸۳۲۶ آقای بهمن‌فضلی‌علی‌آبادی فرزند محمدحسین شندانک یکبابخانه بمساحت ۹۳/۹۲ مترمربع واقع در قسمت‌حلاء اراضی مشاعی طرشت.

۲۳۹۵/۴۸۳۲۷ آقای مصطفی نوبدی‌فر فرزند رجبعلی شندانک یکبابخانه بمساحت ۴۸/۴۵ مترمربع واقع در قسمت حلاء اراضی مشاعی طرشت.

۲۳۹۵/۴۸۳۲۸ آقای میرباباجهانشاهی فرزند جهانشاه شندانک یکبابخانه به مساحت ۱۴۶/۹۶ مترمربع واقع در قسمت‌حلاء اراضی مشاعی طرشت.

۲۳۹۵/۴۸۳۵۳ آقای‌عبدالرحیم محرمی ساربخان بیکلو فرزند شکر علی و آقای حیدر آزادبهرام شندانک یکبابخانه بمساحت ۱۱۱/۲۵ مترمربع واقع در قسمت حلاء‌اراضی مشاعی طرشت‌بالسویه.

۲۳۹۵/۴۸۳۵۴ آقایان‌عباسعلی وعباس محرابیون محمدی فرزندان محمد شش دانگ یکبابخانه‌بمساحت ۵۸ مترمربع واقع در قسمت‌حلاء اراضی مشاعی طرشت

۲۳۹۵/۴۸۳۶۳ آقای درودقلی‌زاده فرزند غلام شندانک یکبابخانه بمساحت ۴۸/۶۵ مترمربع واقع در قسمت‌حلاء اراضی مشاعی طرشت.

۲۳۹۵/۴۸۳۶۷ آقای محمد صمدی اروبنی فرزند قسم شندانک یکبابخانه به مساحت ۱۵۲مترمربع واقع در قسمت‌حلاء اراضی مشاعی طرشت.

۲۳۹۵/۴۸۵۹۶ آقای‌علی‌اکبر فلج خانی فرزند علی‌اصغر شندانک یکبابخانه به مساحت ۲۵۰/۳۸ مترمربع واقع در قسمت حلاء اراضی مشاعی طرشت.

قمرآباد

۲۳۹۵/۴۸۱۵۸ آقای یوسف احمدی فرزند چراغعلی شندانک یکبابخانه بمساحت ۳۹۶ مترمربع واقع در قسمت حلاء اراضی مشاعی طرشت.

۲۳۹۵/۴۸۱۶۰ آقای‌علی‌غیاثوند شمعلی شندانک یکبابخانه بمساحت ۱۰۱/۴۰ مترمربع واقع در اراضی مشاعی طرشت.

۲۳۹۵/۴۸۱۶۱ آقای‌رمضانعلی‌خدایار فرزند سیف‌الله شندانک یکبابخانه بمساحت ۹۴/۵۰ مترمربع واقع در اراضی مشاعی طرشت.

۲۳۹۵/۴۸۱۶۲ آقای‌امان‌حقی‌قهرمانلوی فرزند حق‌مراد شندانک یکبابخانه به مساحت ۱۰۹/۸۰ مترمربع واقع در اراضی مشاعی طرشت.

۲۳۹۵/۴۸۱۶۳ آقای محمدعلی مرادی فرزند محمدرحیم شندانک یکبابخانه به مساحت ۱۰۵ مترمربع واقع در اراضی مشاعی طرشت.

۲۳۹۵/۴۸۱۶۴ آقای‌علی‌برابی نوس فرزند مصطفی شندانک یکبابخانه بمساحت ۱۰۹مترمربع واقع در اراضی مشاعی طرشت.

۲۳۹۵/۴۸۱۶۵ آقای علی‌یوسف فرزند علی‌اکبر شندانک یکبابخانه بمساحت ۱۱۰/۴ مترمربع واقع در اراضی مشاعی طرشت.

۲۳۹۵/۴۸۱۶۶ آقای مشهدی افاصفات فرزند علی‌اکبر شندانک یکبابخانه به مساحت ۵۴ مترمربع واقع در اراضی مشاعی طرشت.

۲۳۹۵/۴۸۱۶۷ آقای قدرت باغنی زیرکاه فرزند فتح‌الله شندانک یکبابخانه به مساحت ۱۱۰/۴۰مترمربع واقع در اراضی مشاعی طرشت.

۲۳۹۵/۴۸۱۶۸ آقای محمد ابراهیم باقرخانی فرزند علی شندانک یکبابخانه به مساحت ۳۷ مترمربع واقع در اراضی مشاعی طرشت.

۲۳۹۵/۴۸۱۶۹ آقای حجب‌الله الهیاری فرزند جعفر شندانک یکبابخانه بمساحت ۱۰۲/۷۰ سرمربع واقع در اراضی مشاعی طرشت.

۲۳۹۵/۴۸۱۷۰ آقای عباس‌برابی فرزند دکربا شندانک یکبابخانه بمساحت ۱۰۷/۵۰ مترمربع واقع در اراضی مشاعی طرشت.

۲۳۹۵/۴۸۱۷۱ آقای علی حسنلواصل فرزند عباس شندانک یکبابخانه بمساحت ۱۰۴/۴۰ مترمربع واقع در اراضی مشاعی طرشت.

۲۳۹۵/۴۸۱۷۲ آقای محمدعلی کریمی فرزند کرم شندانک یکبابخانه بمساحت ۱۰۷مترمربع واقع در اراضی مشاعی طرشت.

۲۳۹۵/۴۸۱۷۳ آقای محمدعلی ملازاده فرزند نصیب شندانک یکبابخانه به مساحت ۹۸/۲۰ مترمربع واقع در اراضی مشاعی طرشت.

۲۳۹۵/۴۸۱۷۴ آقای‌ابراهیم‌مهرور فرزند محمد قاسم شندانک یکبابخانه به مساحت ۵۴ مترمربع واقع در اراضی مشاعی طرشت.

۲۳۹۵/۴۸۱۷۵ آقایان‌کیومرث واسماعیل قالیبحی فرزندان هاسم شندانک یک بابخانه بمساحت ۱۰۳/۲۰ مترمربع واقع در اراضی مشاعی طرشت بالسویه.

۲۳۹۵/۴۸۱۷۶ آقای عظیم انتظاری فرزند عباسعلی شندانک یکبابخانه به مساحت ۱۰۷/۲۰ مترمربع واقع در اراضی مشاعی طرشت.

۲۳۹۵/۴۸۱۷۷ آقای ماشاءالله‌محلاتی فرزند محمد شندانک یکبابخانه بمساحت ۷۴ مترمربع واقع در اراضی مشاعی طرشت.

۲۳۹۵/۴۸۱۷۹ آقای‌حسینی طهماسبی فرزند محمدعلی شندانک یکبابخانه به مساحت ۱۰۳/۵۰ مترمربع واقع در اراضی مشاعی طرشت.

۲۳۹۵/۴۸۱۸۰ آقای هت‌سعیانی فرزند درویسعلی شندانک یکبابخانه بمساحت ۹۹/۷۰ مترمربع واقع در اراضی مشاعی طرشت.

۲۳۹۵/۴۸۱۸۱ آقای حسن اصغری فرزند محمدعلی شندانک یکبابخانه بمساحت ۱۰۸ مترمربع واقع در اراضی مشاعی طرشت.

۲۳۹۵/۴۸۱۸۲ آقای حسن لطفی بحسابی وعلی‌نورانی بخشایشی و ولی سپهسان بخشایشی فرزند ابراهیم و موسی سندانک یکبابخانه بمساحت ۱۰۸ مترمربع واقع در اراضی مشاعی طرشت.

۲۳۹۵/۴۸۲۰۰ آقای لطف‌اللهابله جیان اردبیلی فرزند نحقلی شندانک یک بابخانه بمساحت ۶۶/۳۰ سرمربع واقع در اراضی مشاعی طرشت.

۲۳۹۵/۴۸۲۰۲ آقای جمشید اسلامی داسپلاغ فرزندخان‌کنی شندانک یکبابخانه بمساحت ۱۰۰/۵۰ مترمربع واقع در اراضی مشاعی طرشت.

۲۳۹۵/۴۸۲۲۲ آقای‌علی‌سماعی‌داریابی فرزند حسین شندانک یکبابخانه به مساحت ۱۶۸ مترمربع واقع در اراضی مشاعی طرشت.

۲۳۹۵/۴۸۲۵۷ آقای علی‌بورمحمد فرزند بکلر شندانک یکبابخانه بمساحت ۷۵/۴۶ مترمربع واقع در اراضی مشاعی طرشت.

۲۳۹۵/۴۸۲۶۸ آقای میرمحمد علی ساعی مرید فرزند حسین تسندانک یکبابخانه بمساحت ۱۴۳/۵ مترمربع واقع در اراضی مشاعی طرشت.

۲۳۹۵/۴۸۲۶۹ آقای نورور عظیمی ساربخان فرزند حسین‌خان سندانک یکو بابخانه بمساحت ۸۰/۶۰ مترمربع واقع در اراضی مشاعی طرشت.

۲۳۹۵/۴۸۲۷۵ آقای میرحسین صبح‌حیر فرزند سیدرضی شندانک یکبابخانه به مساحت ۸۴/۴۰ مترمربع واقع در اراضی مشاعی طرشت.

۲۳۹۵/۴۸۲۸۶ حاسم کلثوم‌عباسی فرزند صرغام شندانک یکبابخانه بمساحت ۸۵/۲۰ مترمربع واقع در اراضی مشاعی طرشت.

۲۳۹۵/۴۸۲۸۸ آقای سراصلان نوروزی فرزند نورور شندانک یکبابخانه بمساحت ۹۳/۱۰ سرمربع واقع در اراضی مشاعی طرشت.

۲۳۹۵/۴۸۲۹۰ آقای ازدر ساه‌قاسم‌پور فرزندعلی‌مختار شندانک یکبابخانه به مساحت ۶۴ سرمربع واقع در اراضی مشاعی طرشت.

۲۳۹۵/۴۸۲۹۹ آقای مرتضی و دوشیزگان فرانک و فرامک و فعان همگی بنام خانوادگی کراوند فرزندان مرحوم علی و خانم فاطمه مهرابیه عیال کمافرض الله شندانک یکبابخانه بمساحت ۷۹/۶ متر مربع واقع در اراضی مشاعی طرشت.

۲۳۹۵/۴۸۳۲۵ آقای محمد هاشم‌لو فرزند اکبر شندانک یکبابخانه بمساحت ۱۰۴/۳۰ مترمربع واقع در اراضی مشاعی طرشت.

۲۳۹۵/۴۸۳۵۵ آقای سیدابوجعفر حسینی فرزند سیدابوطالب شش دانگ یکبابخانه بمساحت ۹۰/۶۰ مترمربع واقع در اراضی مشاعی طرشت.

۲۳۹۵/۴۸۳۶۳ آقای ودودقلی‌زاده فرزند غلام شندانک یکبابخانه بمساحت ۴۸/۶۵ مترمربع واقع در اراضی مشاعی طرشت.

۲۳۹۵/۴۸۳۶۴ آقای عوضعلی نمازی اجور فرزند فتحعلی شندانک یکبابخانه بمساحت ۴۸/۶۵ مترمربع واقع در اراضی مشاعی طرشت.

۲۳۹۵/۴۸۳۶۵ آقای بورورعلی سلطانی فرزند محمدعلی شندانک یکبابخانه بمساحت ۱۲۳ مترمربع واقع در اراضی مشاعی طرشت.

۲۳۹۵/۴۸۳۶۹ خانم سکینه خوش نویس‌باشی فرزند سیدابوالقاسم شندانک یکبابخانه بمساحت ۲۶۷ مترمربع واقع در اراضی مشاعی طرشت.

۲۳۹۵/۴۸۳۸۵ آقای شکرالله احمدی فرزند نصراله شندانک یکباب خانه بمساحت ۱۶۳/۴۰ مترمربع واقع در اراضی مشاعی طرشت.

۲۳۹۵/۴۸۳۸۶ آقای محمد باقر سلیمانی علیائی فرزند علی‌احمد شندانک یکبابخانه بمساحت ۶۰ مترمربع واقع در اراضی مشاعی طرشت.

۲۳۹۵/۴۸۳۸۷ آقای لطیف‌رضائی علیائی فرزند رستم شندانک یک باب خانه بمساحت ۶۳ مترمربع واقع در اراضی مشاعی طرشت.

۲۳۹۵/۴۸۳۹۴ آقای ماشاالله‌هدایی‌پور فرزند ابراهیم شندانک یکقطعه زمین متروکه شهرداری بمساحت ۶۹/۳۰ مترمربع واقع در اراضی مشاعی طرشت.

۲۳۹۵/۴۸۴۰۱ مترمربع آقای حسین غیاثوند محمدخانی شندانک یکبابخانه بمساحت ۱۳۰ مترمربع واقع در اراضی مشاعی طرشت.

۲۳۹۵/۴۸۴۰۲ آقای حمداله محمدخانی غیاثوند فرزند حسین شش دانگ یکبابخانه بمساحت ۵۰ سرمربع واقع در اراضی‌مشاعی‌طرشت.

۲۳۹۵/۴۸۴۱۳ آقای یوسف رضازینلو فرزند محمدرضا شندانک یک بابخانه بمساحت ۱۱۱/۸۰ مترمربع واقع در اراضی مشاعی طرشت.

۲۳۹۵/۴۸۴۱۵ آقای نقی برجلو فرزند سهل‌علی شندانک یکباب خانه بمساحت ۳۰ سرمربع واقع در اراضی مشاعی طرشت.

۲۳۹۵/۴۸۴۱۶ آقای فتح‌اله لطیفی فرزند غلامحسین شندانک یک بابخانه بمساحت ۵۰ مترمربع واقع در اراضی مشاعی طرشت.

۲۳۹۵/۴۸۴۲۰ آقای پاشا ناصری فرزند حدایار شندانک یکقطعه زمین متروکه شهرداری بمساحت ۱۵/۵۰ مترمربع واقع در اراضی مشاعی طرشت.

۲۳۹۵/۴۸۴۲۹ آقای جعفر حیدری فرزند ابوالفتح شندانک یکباب خانه بمساحت ۵۳/۱۰ مترمربع واقع در اراضی مشاعی طرشت.

۲۳۹۵/۴۸۴۳۰ آقای اسمعیل شعبی‌فرد فرزند عمرانعلی شندانک یکبابخانه بمساحت ۳۴ مترمربع واقع در اراضی مشاعی طرشت.

۲۳۹۵/۴۸۴۳۱ آقای عبدالحسین تکلو فرزند عباسعلی شندانک یکبابخانه بمساحت ۴۸/۵۰ مترمربع واقع در اراضی مشاعی طرشت.

۲۳۹۵/۴۸۴۳۲ آقای نعمت‌الله محمودبورفرزند محمد شندانک یکبابخانه بمساحت ۷۲/۹۴ مترمربع واقع در اراضی مشاعی طرشت.

۲۳۹۵/۴۸۴۳۳ آقای مهدی‌کل‌محمدی‌فرزندمحمدبرارشندانک ـ یکبابخانه بمساحت ۵۸/۶۰ مترمربع واقع در اراضی مشاعی طرشت.

۲۳۹۵/۴۸۴۳۴ آقای حبیب‌الله محماری فرزند محمد شندانک یکبابخانه بمساحت ۱۵۹ مترمربع واقع در اراضی مشاعی طرشت.

۲۳۹۵/۴۸۴۳۵ آقای صمد عسکری فرزند حمره‌علی شندانک یکبابخانه بمساحت ۴۵ مترمربع واقع در اراضی مشاعی طرشت.

۲۳۵۹/۴۸۴۳۸ آقای‌همت‌سریفی فرزند ایماعلی سندانک یکبابخانه بمساحت ۶۲ مترمربع واقع در اراضی مشاعی طرشت.

۲۳۹۵/۴۸۴۳۹ آقای‌یونس مسعودی فرزند محمود سندانک یکبابخانه‌بمساحت ۷۸ مترمربع واقع در اراضی مشاعی طرشت.

۲۳۹۵/۴۸۴۴۰ آقای اسمعیل قدیانی فرزند حسن شندانک یکبابخانه بمساحت ۴۰ مترمربع واقع در اراضی مشاعی طرشت.

۲۳۹۵/۴۸۴۴۱ آقای محمد مسعودی فرزند یعقوبعلی‌شندانک یکبابخانه بمساحت ۵۶ مترمربع واقع در اراضی مشاعی طرشت.

۲۳۹۵/۴۸۴۴۴ آقای علی‌اکبر محمدی فرزند حس شندانک یکبابخانه بمساحت ۱۰۶/۵ مترمربع واقع در اراضی مشاعی طرشت.

۲۳۹۵/۴۸۴۴۳ آقای علی

آگهی نوبتی سه‌ماهه اول سال ۱۳۵۹

برطبق دستور ماده ۱۱ قانون ثبت اسناد و املاکیکه در سه ماهه اول سال ۱۳۵۹ بخش ۱۰ تهران قبول درخواست ثبت شده است بشرح زیر آگهی می گردد

۲۳۹۵/۴۸۷۵۵ آقای سیدمصطفی خلیلی کاشانی فرزند سیدفتح‌الله شش دانگ یک باب خانه به مساحت ۵۱۲/۲ مترمربع واقع در اراضی مشاعی طرشت قطعه چهارم از ۴ افرازی نقشه از حرف ح تهران ویلای غربی ماده ۱۴۷ قانون ثبت.

۲۳۹۵/۴۸۷۵۶ خانم احترالسادات نورانی فرزند سیدجعفر شش دانگ یک باب خانه به مساحت ۲۹۷/۷۹ مترمربع واقع در اراضی مشاعی طرشت قطعه چهارم از ۴ افرازی نقشه از حرف ح تهران ویلای غربی طبق ماده ۱۴۷ قانون الحاقی ثبت

۲۳۹۵/۴۸۷۵۷ آقای سیدمحمد کلائی فرزند سیدمهدی شش دانگ یک باب خانه به مساحت ۲۰۰/۳۴ مترمربع واقع در اراضی مشاعی طرشت قطعه چهارم از ۴ افرازی نقشه از حرف ح اراضی تهران ویلای غربی طبق ماده ۱۴۴ الحاقی قانون ثبت.

۲۳۹۵/۴۸۷۵۸ آقای فیروز عبدالمحمدیان فرزند رخشان شش دانگ یک باب خانه به مساحت ۲۰۱/۶۹ مترمربع واقع در اراضی مشاعی طرشت قطعه چهارم از ۴ افرازی نقشه از حرف ح تهران ویلای غربی طبق ماده ۱۴۷ قانون الحاقی ثبت

۲۳۹۵/۴۸۷۵۹ آقای خسرو پرویز ساعد فرزند نقی شش دانگ یک باب خانه به مساحت ۳۰۷/۲۰ مترمربع واقع در اراضی مشاع طرشت قطعه چهارم از ۴ افرازی نقشه از حرف ح تهران ویلای غربی طبق ماده ۱۴۷ قانون الحاقی ثبت.

۲۳۹۵/۴۸۷۶۰ آقای اصغر باقری منافی فرزند عبدالله شش دانگ یک باب خانه به مساحت ۳۰۹/۶۰ مترمربع واقع در اراضی مشاعی طرشت قطعه چهارم از ۴ افرازی نقشه از حرف ح تهران ویلای غربی طبق قانون الحاقی ثبت ماده ۱۴۷.

۲۳۹۵/۴۸۷۶۱ خانم بهجت باقری‌منافی فرزند عبدالله شش دانگ یک باب خانه به مساحت ۲۰۸/۶۵ مترمربع واقع در اراضی مشاعی طرشت قطعه چهارم از ۴ افرازی نقشه حرف ح تهران ویلای غربی طبق ماده ۱۴۷ قانون الحاقی ثبت.

۲۳۹۵/۴۸۷۶۲ آقای محمد احمدی نجف‌آبادی فرزند عباس شش دانگ یک باب خانه به مساحت ۱۶۷/۴۰ متر مربع واقع در اراضی مشاعی طرشت قطعه چهارم از ۴ افرازی نقشه حرف ح تهران ویلای غربی طبق ماده ۱۴۷ قانون الحاقی ثبت

۲۳۹۵/۴۸۷۶۳ آقای نورالله ایزدی فرزند علی ضامن شش دانگ یک باب خانه به مساحت ۲۴۴ مترمربع واقع در اراضی مساعی طرشت قطعه چهارم از ۴ افرازی نقشه حرف ح تهران ویلای غربی طبق ماده ۱۴۷ قانون الحاقی ثبت.

۲۳۹۵/۴۸۷۶۴ آقای صفرعلی وکیلی فرزند رضا ششدانگ یکبابخانه به مساحت ۱۲۴/۸۰ متر مربع واقع در اراضی مشاعی طرشت قطعه چهارم از ۴ افرازی نقشه حرفح تهران ویلای غربی طبق ماده ۱۴۷ قانون الحاقی ثبت.

۲۳۹۵/۴۸۷۶۵ آقای حسن وکیلی نعیما فرزند رضا ششدانگ یکبابخانه به مساحت ۱۰۸/۳۰ متر مربع واقع در اراضی مساعی طرشت قطعه چهارم از ۴افرازی نقشه حرفح‌تهران ویلای غربی طبق ماده ۱۴۷ قانون الحاقی ثبت.

۲۳۹۵/۴۸۷۶۶ خانم اقدس هنرور فرزند علی سر دانگ یک باب خانه بمساحت ۲۶۸/۲۰ مترمربع واقع در اراضی مشاعی طرشت قطعه چهارم از ۴ افرازی نقشه حرف ح تهران ویلای غربی طبق ماده ۱۴۷ قانون الحاقی ثبت.

۲۳۹۵/۴۸۷۶۷ آقای بدالله امیری نجف‌آبادی فرزند محمد رحیم ششدانگ یک بابخانه احداثی در یکقطعه زمین به مساحت ۲۰۷/۸ متر مربع قطعه چهارم افرازی نقشه از حرفح از اراضی مشاعی طرشت. واقع در بخش ده تهران ویلای غربی.

۲۳۹۵/۴۸۷۷۱ آقای مصطفی یزدیان فرزند محمد ششدانگ‌یکبابخانه بمساحت ۱۹۸/۶۵ متر مربع واقع در اراضی مشاعی طرشت قطعه چهارم از ۴ افرازی نقشه حرفح تهران ویلای غربی طبق ماده ۱۴۷ قانون الحاقی ثبت.

۲۳۹۵/۴۸۷۷۳ آقای حبیب‌الله افروز فرزند ماشاالله ششدانگ‌یکبابخانه به مساحت ۱۷۴/۴۰ واقع در اراضی مساعی طرشت قطعه چهارم از ۴ افرازی نقشه حرفح تهران ویلای غربی طبق ماه ۱۴۷ قانون الحاقی ثبت.

۲۳۹۵/۴۸۷۷۴ آقای محمد بهشتی وادقانی فرزند علی اکبر ششدانگ‌یکبابخانه احداثی واقع در یکقطعه زمین به مساحت ۸۰/۹۲ متر مربع قطعه چهارم از حرف ح اراضی مشاعی طرشت تهران ویلای غربی طبق ماده ۱۴۷ قانون الحاقی ثبت.

۲۳۹۵/۴۸۷۷۵ آقای علی اصغر مقصودی فرزند حسین ششدانگ‌یکبابخانه به مساحت ۸۶/۵۰ مترمربع واقع در اراضی مشاعی طرشت قطعه چهارم از ۴ افرازی نقشه حرفح تهران ویلای غربی طبق‌ماده ۱۴۷ قانون الحاقی ثبت.

۲۳۹۵/۴۸۷۷۶ آقای ذبیح‌الله سلیمانی دمقی فرزند حبیب‌ششدانگ یکبابخانه احداثی در یکقطعه زمین‌به مساحت ۸۴/۶۳ متر مربع قطعه چهارم افرازی نقشه از حرف ح اراضی مشاعی طرشت تهران ویلای غربی طبق ماده ۱۴۷ قانون الحاقی ثبت.

۲۳۹۵/۴۸۷۷۷ آقای عزیزالله خسروی فرزند علامحسین ششدانگ یکبابخانه به مساحت ۸۶/۵۰ مترمربع‌واقع در اراضی مشاعی قطعه چهارم از ۴ افرازی نقشه از حرف ح تهران ویلای غربی طبق ماده ۱۴۷ قانون الحاقی ثبت.

۲۳۹۵/۴۸۷۷۸ آقای حاج علی معصومی یگانه فرزند عیسی ششدانگ یکبابخانه به مساحت ۱۷۹/۲۹ مترمربع واقع در اراضی مشاعی طرشت قطعه چهارم از ۴ افرازی نقشه از حرف ح تهران ویلای غربی طبق ماده ۱۴۷ قانون الحاقی ثبت.

۲۳۹۵/۴۸۷۸۰ آقای منصور کیمیائی اسدی فرزند عبدالله ششدانگ یکبابخانه به مساحت ۴۳۹ مترمربع قطعه چهارم افرازی نقشه از حرف ح اراضی مشاعی‌طرشت تهران ویلای غربی طبق ماده ۱۴۷ قانون‌الحاقی ثبت.

۲۳۹۵/۴۸۷۸۲ آقای مهدی فرخی‌آزاد فرزند شعبانعلی ششدانگ یکبابخانه احداثی‌دریک قطعه‌زمین‌بمساحت ۲۵۶مترمربع قطعه چهارم‌از ۴ افرازی از نقشه حرفح اراضی طرشت تهران ویلای غربی طبق ماده ۱۴۷قانون الحاقی ثبت.

۲۳۹۵/۴۸۷۸۳ آقای‌سیدمجتبی‌دلاورخان‌فرزند سیدنصرالله ششدانگ یکبابخانه به مساحت ۲۵۲ مترمربع واقع در اراضی مشاعی طرشت قطعه چهارم از ۴ افرازی نقشه از حرف ح تهران ویلای غربی طبق ماده ۱۴۷ قانون‌الحاقی ثبت.

۲۳۹۵/۴۸۷۸۵ خانم حوری حق‌مرادی فرزند رسول ششدانگ یکبابخانه به مساحت ۷۷/۲۲ مترمربع واقع در قسمت خلاء اراضی مشاعی طرشت.

۲۳۹۵/۴۸۷۸۶ آقای احمد علی قربان حسنی فرزند علی ششدانگ یکبابخانه به مساحت ۱۲۸/۴۰ مترمربع واقع در قسمت خلاء اراضی مشاعی طرشت.

۲۳۹۵/۴۸۷۹۳ آقای حسین فرجی فرزند تاریمراد ششدانگ یکبابخانه به مساحت ۱۶۰/۵۰ مترمربع واقع در قسمت اراضی مشاعی طرشت.

۲۳۹۵/۴۸۷۹۵ آقای عبدالوهاب صابر فرزند محمد حسن ششدانگ یکبابخانه به مساحت ۷۵/۵۰ مترمربع واقع در قسمت خلاء اراضی مشاعی طرشت.

۲۳۹۵/۴۸۸۰۰ خانم اقدس چهار محالی فرزند غلامحسن ششدانگ یکبابخانه به مساحت ۹۵/۵۸ مترمربع واقع در قسمت خلاء اراضی مشاعی طرشت.

۲۳۹۵/۴۸۸۰۱ آقای علی کوثر فردی قربانعلی ششدانگ یکبابخانه به مساحت ۱۲۰/۵۰ مترمربع واقع در قسمت خلاء اراضی مشاعی طرشت.

۲۳۹۵/۴۸۸۰۲ آقای محمد جعفر قاسمی فرزند حلمل ششدانگ یکبابخانه به مساحت ۱۸۶/۹۶مترمربع واقع در قسمت خلاء اراضی مشاعی طرشت.

۲۳۹۵/۴۸۸۱۱ آقای یحیی سمیعی غیاثوند فرزند کربلائی باپرئی ششدانگ یکبابخانه به مساحت ۱۰۲/۳۰مترمربع واقع در قسمت خلاء اراضی مشاعی طرشت.

۲۳۹۵/۴۸۸۱۲ آقای شاهولی زکائی فرزند اکبر ششدانگ یکبابخانه به مساحت ۶۳ مترمربع واقع در قسمت خلاء اراضی مشاعی طرشت.

۲۳۹۵/۴۸۸۱۳ آقای علی نورانی بخشایش فرزند موسی ششدانگ یکبابخانه به مساحت ۷۴/۷۵ مترمربع واقع در قسمت خلاء اراضی مساعی طرشت.

۲۳۹۵/۴۸۸۱۸ آقای حسینقلی صبور محمدلو فرزند مرادعلی ششدانگ یکبابخانه به مساحت ۳۳مترمربع در قسمت خلاء اراضی مشاعی طرشت.

۲۳۹۵/۴۸۸۱۹ آقای داود قاسمی فرزند باقر ششدانگ یکبابخانه به مساحت ۲۱۷/۳۰مترمربع واقع در قسمت خلاء اراضی مشاعی طرشت.

۲۳۹۵/۴۸۸۲۰ آقای قاسمعلی حکاکلوفرزند فرج‌الله ششدانگ یکبابخانه به مساحت ۹۳/۹۵ مترمربع واقع در قسمت خلاء اراضی مشاعی طرشت.

۲۳۹۵/۴۸۸۲۱ آقای نصرت‌الله مرادلو فرزند سبحانعلی ششدانگ یکبابخانه به مساحت ۱۰۴ متر مربع واقع در قسمت خلاء اراضی مشاعی طرشت.

۲۳۹۵/ ۴۸۸۲۲ آقای رسول حسنلو فرزند جعفر علی‌ششدانگ یکبابخانه به مساحت۱۰۹/۳۳ مترمربع واقع در قسمت خلاء اراضی مشاعی طرشت.

۲۳۹۵/۴۸۸۲۴ آقای عبدالله قلی‌زاده لاطران وباب‌الله قلی‌زاده فرزندان عباس ششدانگ یکبابخانه به مساحت ۸۱ مترمربع‌واقع‌درقسمت خلاء‌اراضی‌مشاعی طرشت.

۲۳۹۵/۴۸۸۲۶ آقای محمد رضاغیاثوندمحمدخانی‌فرزندآقارضا ششدانگ‌یکبابخانه به مساحت ۷۰ مترمربع واقع در قسمت خلاء اراضی مشاعی طرشت.

۲۳۹۵/۴۸۸۲۷ آقای عباس زرگر فرزند علی ششدانگ یکبابخانه بمساحت ۹۳/۸۰ مترمربع واقع در قسمت خلاء اراضی مشاعی طرشت.

۲۳۹۵/۴۸۸۳۱ آقای غلامحسین حاج‌علی‌اکبری فرزند عباس ششدانگ یکبابخانه به مساحت ۱۳۵/۹۰ مترمربع‌واقع در قسمت خلاء اراضی مشاعی طرشت.

۲۳۹۵/۴۸۸۴۲ آقای یوسفعلی عباسپور اوغان فرزند عباس ششدانگ یکبابخانه به مساحت ۶۴/۵ مترمربع واقع در قسمت خلاء اراضی مشاعی طرشت.

۲۳۹۵/۴۸۸۴۳ آقای حسینقلی پور اسمعیل فرزند علیخان ششدانگ یکبابخانه به مساحت ۹۷ مترمربع واقع در قسمت خلاء اراضی مشاعی طرشت.

لذا هرکس نسبت باملاک مندرج در این آگهی اعتراض داشته باشد میتواند برابر ماده ۱۶ قانون ثبت از تاریخ انتشار اولین نوبت ۵۹/۵/۱ لغایت نود روز دادخواست‌خود را مستقیما" به ناحیه غرب ثبت تهران‌تسلیم و رسید اخذ نمایدو همچنین اگر نسبت به‌املاک مندرج در این آگهی قبل از انتشار اولین نوبت بین متقاضیان ودیگری دعوی اقامه شده ودر جریان رسیدگی باشد طرف دعوی باید برطبق ماده ۱۷ قانون ثبت ظرف مدت نود روز مذکور گواهی دادگاه را مشعر برجریان دعوی اخذ وبه ناحیه غرب ثبت تهران تسلیم ورسید اخذ نماید والا حق او ساقط‌خواهد شد.

تاریخ انتشار نوبت اول روز چهارشنبه ۱۳۵۹/۵/۱
تاریخ انتشار نوبت دوم ـ شنبه ۱۳۵۹/۶/۱

مهدی ایرج مظهری
رئیس ثبت ناحیه غرب تهران
۱۳۵۹/۴/۱۰

آگهی

۹۰۴۴/م‌الف

بسمه تعالی

بموجب ماده ۱۲ قانون ثبت اسناد واملاک وماده ۵۹ اصلاحی آئین‌نامه مربوط باشخاص که درسه ماهه اول سال ۱۳۵۹ تقاضای ثبت نموده اند مربوط به ثبت طالقان بخش کرج جهت اطلاع عموم آگهی میشود.

از قریه سهرک شماره ۲۵ـ اصلی

۷۲۹ـ آقای رضا صادقیان سه دانگ مشاع ازششدانگ یکقطعه زمین بمساحت ۵۳۵ متر تقریبی.

ازقریه‌گلنبک شماره ۳۷ ـ اصلی

۵۳۸ـ آقای سید حکمت الله میرحسینی ششدانگ یکبابخانه بمساحت ۱۱۰ متر مربع.

۵۴۰ـ آقای سید حکمت الله میرحسینی ششدانگ یکباب خرابه مکان عمارت بمساحت ۴۳ مترمربع.

ازقریه زیدشت شماره ۳۳ـ اصلی

۹۰ـ خانم فاطمه صفاری ششدانگ یکباب خانه بمساحت ۹۸ متر مربع تقریبی

ازقریه هرنج ۹۲ـ اصلی

۱۴۸۳ـ آقای عبدالعلی رستگاری ششدانگ یکقطعه زمین بمساحت ششصد متر مربع.

طبق مفاد مادتین ۱۶ و۱۷ قانون ثبت اسناد واملاک هرکس نسبت به شماره‌های فوق‌الذکر واخواهی دارد باید ظرف مدت ۹۰ روز ازتاریخ انتشار اولین آگهی دادخواست خودرا کتبا به ثبت طالقان تسلیم ورسید دریافت دارد وهمچنین چنانچه بین متقاضی ثبت ویا دیگری دعوی دردادگاه مطرح باشد گواهی دادگاه مشعر برطرح دعوی ازدادگاه دریافت ودرمدت مقرر قانونی شرح بالا با احد رسید به ثبت طالقان دردونسخه تسلیم ورسید اخذ نمایند واخواهی نسبت به حدود وحقوق ارتفاقی پس ازانتشار آگهی تحدید حدود خواهد بود این آگهی فقط دردونوبت منتشر میشود.

تاریخ انتشار نوبت اول ۵۹/۵/۱
تاریخ انتشار نوبت دوم ۵۹/۶/۱

رئیس ثبت طالقان ـ نائب

۹۲۹۰/م‌الف

آگهی نوبتی ناحیه شمالشرق ثبت تهران

املاکی که طبق ماده ۱۲ اصلاحی قانون ثبت و با رعایت ماده ۵۹ آئین‌نامه قانون ثبت در سه ماهه اول سال ۱۳۵۹ بوسیله اظهارنامه تقاضای ثبت گردیده واقع در بخش ۲ تهران ذیلا" آگهی میگردد. ۱ـ پلاک ۶۷۱۷/۲۰۷۵ اصلی آقای اکبر عضدی فرزند عبدالله ششدانگ یکقطعه زمین محصور که قسمتی از آن منجر و در قسمتی از آن احداث بنای قدیمی میباشد بمساحت ۶۸۴ متر مربع واقع در بخش ۲ تهران اول ۴۵ متری سیدخندان خیابان دلدان خیابان کلدار کوی عضدی. طبق ماده ۱۶ قانون ثبت هرکس نسبت بملاک فوق واقع در بخش ۲ تهران واخواهی دارد از اولین روز انتشار آگهی طرف نود روز درخواست واخواهی خود را و یا طبق ماده ۱۷ قانون مذکور گواهی‌نامه دادگاه مشعر به جریان دعوی در دادگاه را بدفتر این ناحیه تسلیم و رسید دریافت نمایند.

تاریخ انتشار نوبت اول ۱۳۵۹/۵/۱ ـ تاریخ انتشار نوبت دوم ۱۳۵۹/۶/۱

رئیس ناحیه شمالشرق ثبت تهران

آگهی نوبتی سه‌ماهه اول سال ۱۳۵۹

نظر بدستور ماده ۱۲ قانون ثبت اشخاصیکه نسبت باملاک مجهول‌المالک واقع در بخشهای یک‌وسه‌وهشت اهواز درسه‌ماهه اول سال ۱۳۵۹ تقاضای ثبت‌نموده‌اند بشرح زیر برای اطلاع عموم آگهی میشود.

بخش یک اهواز

۳۱۶۲ ـ خانم فریده سنجری سه‌دانگ مشاع از ششدانگ یکبابخانه بمساحت ۳۰۲/۱۱ مترمربع واقع در اهواز قدیم سخیریه

۴۰۸۷ ـ آقای میبورحمیدی ششدانگ یکبابخانه‌بمساحت ۱۲۰/۲۲ مترمربع واقع در بخش یک خرم کوشک

۴۶۷۰ ـ آقای شری دل کثیرسلطانی ششدانگ یک قطعه زمین بمساحت ۷۸/۵۶ مترمربع واقع درسخیریه بخش یک اهواز

۴۶۷۱ ـ آقایان حمید و کریم یادگار فرزند حسین و محمدعلی‌پورفرزند عبدالرحیم هریک نسبت به دو دانگ مشاع از ششدانگ یکبابخانه بمساحت ۱۶۹ متر مربع واقع در اهواز آسیه‌آباد

بخش سه‌اهواز

۷۵۰ ـ خانم صدیقه مجدم ششدانگ یکبابخانه‌بمساحت ۱۴۷/۶۰ مترمربع واقع در اهواز لشگرآباد

۱۴۲۶ ـ آقای لفته مرعل اعیانی ششدانگ یکبابخانه بمساحت ۳۵۴ مترمربع واقع دررفیش‌آباد

۱۴۶۰ ـ آقای سعید سالمی با ولایت قهری پدرش غلام سالمی اعیانی ششدانگ یکبابخانه بمساحت ۶۶/۸۰ مترمربع واقع دربخش ۳ اهواز رفیش‌آباد که قسمتی از اعیان بموجب سند ۱۰۹۳۴ ـ ۵۹/۳/۲۶ دفتر ۵۶ اهواز بمساحت ۲۱/۱۴ مترمربع به شهرداری‌انتقال شده است.

۱۴۷۳ ـ آقای طعیمه مشعلی ششدانگ اعیانی‌یکبابخانه بمساحت ۱۴۲/۶۴ مترمربع واقع در اهواز رفیش‌آباد

۱۴۹۵ ـ آقای مشکوردانش ششدانگ اعیانی‌یکبابخانه بمساحت ۱۴۹/۷۸ بترمربع واقع در رفیی‌آباد

۱۵۰۴ ـ آقای طاهرنیسی اعیانی ششدانگ‌یکبابخانه بمساحت ۱۰۵/۴۹ مترمربع واقع دربخش سه رفیش‌آباد

۱۶۵۱/۱ ـ آقای منان‌جلالی اعیانی ششدانگ یکبابخانه بمساحت ۵۳/۲۵ مترمربع واقع در رفیش‌آباد

۱۶۹۲ ـ آقای هاشم عفراوی اعیانی ششدانگ یکبابخانه بمساحت ۲۰۴ مترمربع واقع در رفیش‌آباد

۱۶۹۶ ـ آقای نون عساکره اعیانی ششدانگ یکبابخانه بمساحت ۱۰۰/۲۲ مترمربع واقع در رفیش‌آباد

۱۷۰۰ ـ آقای خلف بروایه اعیانی ششدانگ یکبابخانه بمساحت ۲۰۶/۳۵ مترمربع واقع در رفیش‌آباد مقابل مسجد تقوا

بخش هشت اهواز

۵/۵۵۳۳ ـ آقای نعمت لویمی عرصه ششدانگ‌یکبابخانه بمساحت ۳۴۰/۴۷ مترمربع واقع در بخش هشت‌اهواز

کسانیکه به تقاضای ثبت متقاضیان فوق واخواهی‌دارند میتوانند بدستور ماده ۱۶ قانون ثبت اهواز از تاریخ انتشار نوبت اول این آگهی (۵۹/۵/۱) ظرف مدت نود روز دادخواست واخواهی خود را باداره ثبت اهواز تسلیم و رسید دریافت دارند هرگاه نسبت به پلاکهای درخواست ثبت‌شده‌بالا بین متقاضیان‌واشخاص دیگری قبل از انتشار نوبت اول این آگهی (۵۹/۵/۱) دعوائی در دادگاه اقامه شده و درجریان باشد باید معترض یا قائم‌مقام قانونی وی در ظرف مدت فوق‌آگهی طرح نامه دعوا را از دادگاه مربوطه‌و باداره ثبت اهواز تسلیم نمائید والا حق او ساقط خواهد شد ضمنا" رقباتی که اشخاص فوق تقاضای ثبت نموده‌اند برابر ماده ۱۴ قانون ثبت بترتیب تحدید حدود و اعتراض محدود و حقوق ارتفاقی از تاریخ تنظیم صورتمجلس تحدیدی تا ۳۰ روز پذیرفته خواهد شد.

تاریخ انتشار
نوبت اول ۵۹/۵/۱
نوبت دوم ۵۹/۶/۱

ابراهیمی
رئیس ثبت شهرستان اهواز

۱۰۵۰۶

آگهی نوبتی سه‌ماهه اول سال ۱۳۵۹

بنابدستور ماده ۱۲ قانون ثبت اسناد واملاک اشخاصی که نسبت به املاک مجهول‌المالک ازبخشهای ۳ و ۴ و ۵ و ۹ و ۱۰ آبادان که در سه‌ماهه اول سال ۵۹ تقاضای ثبت پذیرفته شده و همچنین املاکی که آگهی‌های نوبتی آنها دراثر اشتباهاتی که روی داده‌و باید برطبق دستور رای هیئت نظارت و یا اختیارات تفویضی تجدید میشود و نیز املاکی که بموقع آگهی نشده و از قلم افتاده است بشرح زیر آگهی میشود:

بخش ۳ آبادان

۳۲۸۴ ـ آقای کاظم ملاثانی سیاهیان ششدانگ‌یکقطعه زمین متروکه که به تنهائی ملک مستقلی نیست وباپلاک ۲۸۷۲ درهم ادغام و تشکیل یکبابخانه داده واقع در خیابان کفیشه بخش ۳ آبادان

بخش ۴ آبادان

۳۴/۱ ـ آقای جنون مزعل ششدانگ یکبابخانه‌بمساحت تقریبی ۱۴۳/۳۰ مترمربع واقع در قطعه ۲ بخش ۴ آبادان ۴۷ ـ آقای احمداحمدی ششدانگ یکبابخانه بمساحت تقریبی ۱۵۱/۳۷ مترمربع واقع در بخش ۴ آبادان ۱۲۸/۲ـ آقای کریم نخلی‌پوروبانورضیه‌نخلی‌پور هریک نسبت بیکدانگ و نیم مشاع و بانورحیمه عوردنی نسبت به سه‌دانگ مشاع از ششدانگ‌یکبابخانه و یکقطعه نخلستان وصل به آن بمساحت تقریبی ۳۵۷ مترمربع واقع در ایستگاه ۸ کوچه تختی بخش ۴ آبادان ۱۴۸/۱ ـ آقای عبدالنبی فرهانیان ششدانگ یکبابخانه بمساحت تقریبی ۶۵ مترمربع واقع در قطعه ۲ بخش۴ آبادان ۱۹۹ ـ آقای عبودفرات ششدانگ یکبابخانه بمساحت تقریبی ۱۳۲ مترمربع واقع در ایستگاه ۱۱ بخش ۴ ـ ۵۵۶ ـ آقای عبدالعلی یوسفی ششدانگ دوبابخانه بمساحت تقریبی یکهزاروشصت‌وچهارمتر و شصت سانتیمتر واقع درفیه بخش ۴ آبادان ۱۰۴۵ و ۱۰۴۶ ـ آقای طاهرعبودنژاد نسبت به سه‌دانگ مشاع و آقایان کاظم محاکوئی و عبدالساده آلیوغبیش هر یک نسبت بیکدانگ و نیم مشاع کلا" از ششدانگ یکبابخانه گلی مخروبه و یکقطعه نخلستان بترتیب پلاکهای ۱۰۴۵و۱۰۴۶ واقع در قریه فیاضی بخش ۴ آبادان، ۱۲۰۷ ـ آقای هلیل غلامی ششدانگ یکقطعه نخلستان دارای ۲۳۵ اصله نخل و یکبابخانه مخروبه بمساحت تقریبی ۹۸۵۰ مترمربع واقع درفیاضی بخش ۴ آبادان ۱۶۲۰ ـ آقای عبدالرضاخوش بین ششدانگ یکبابخانه بمساحت تقریبی۱۹۹مترمربع‌واقع در قریه شنه بخش ۴ ـ ۱۶۹۰ ـ آقای محمدمطور علیزاده ششدانگ یکبابخانه و نخلستان وصل به آن بمساحت تقریبی یکهزاروهفتادوهشت مترمربع واقع در قریه شنه قطعه دوبخش ۴ آبادان ۱۷۸۶ ـ آقایان فاخر و محمدشلشزاده هریک نسبت به دوسهم مشاع سوای ثمنیه اعیانی و بانوان عفیفه و فخریه و نعیمه شلشزاده هرکدام نسبت بیک سهم مشاع باستثنای ثمن اعیان کلا" از هفت سهم ششدانگ و بانو فهیمه شلشزاده نسبت به ثمنیه اعیانی ششدانگ یکقطعه نخلستان مشتمل بر ۶۵ اصله نخل بمساحت تقریبی ۲۴۸۴ مترمربع واقع در بریم

بخش ۴ آبادان

۲۲۹۶ـ آقای سلمان سیدی ششدانگ یکبابخانه بمساحت تقریبی ۱۳۹/۳۸ مترمربع واقع در قریه‌بریم بخش ۴

بخش ۵ آبادان

۱۸۹۳ ـ آقای عیسی غریبی ششدانگ یکبابخانه واقع در شطیط بخش ۵ آبادان انتقالی از سیدعبدالمحسن موسوی ۲۰۵۹ ـ آقای خلیفه مطوری ششدانگ یکبابخانه واقع در قریه شطیط بخش ۵ آبادان لب شط ۲۰۷۴ ـ آقای خلیل کبیری ششدانگ یکبابخانه آجری واقع در شطیط بخش ۵ آبادان ۲۰۷۴/۱ ـ آقای ابراهیم‌مقدم ششدانگ یکبابخانه گلی واقع در شطیط بخش ۵ آبادان

بخش ۹ آبادان

۲۸۵۳ ـ آقایان صدام منیعاوی و هدام منیعاوی و عبدالجبار منیعاوی هریک نسبت به دودانگ مشاع از ششدانگ سه‌بابخانه و یکقطعه نخلستان محصور بمساحت تقریبی ۵۸۰ مترمربع واقع‌در بخش ۹آبادان ۳۲۳۰ـ خانم چایهین نواصرنواصری نسبت به یکدانگ مشاع و حسن نواصرنواصری نسبت به چهاردانگ مشاع از ۵ دانگ مشاع عرصه یکبابخانه واقع‌درپشت تصفیه‌خانه بخش ۹ آبادان

بخش ۱۰ آبادان

۶/۲۱۱ ـ آقای محمدمزارعه حویزه ششدانگ یکبابخانه واقع در سلیح‌رده حاج جعفر قطعه یک بخش ده آبادان ۱۷/۲۱۱ ـ آقای رحیم باوی ششدانگ یکبابخانه واقع در سلیح‌شرقی انتقالی از عبدالحسین شهشهانی بخش ده ـ ۱۷/۳۰۲ـ آقای علی‌معرفاوی ششدانگ‌یکبابخانه گلی واقع در سلیح بهمنشیر بخش ده‌آبادان ۱۷/۳۳۹ـ آقای خلف عساف عیدانی ششدانگ سه‌بابخانه واقع در سلیح‌شرقی بهمنشیر بخش ده آبادان

املاکی که از قلم افتاده و بموقع آگهی نشده

۲۵۰۱/۱ ـ آقای غلامرضابوالهوائی ششدانگ یکباب‌خانه واقع در بوحمید بهمنشیر بخش ۹ آبادان

املاکی که بنا بدستور رای هیئت نظارت آگهی نوبتی آنها تجدید میشود

(ماده ۲۵)

بخش ۴ آبادان

۱۴۸ ـ آقای شبیب اسوربار ششدانگ یکبابخانه واقع در صوینح بخش ۴ آبادان که در آگهی نوبتی قبلی بنام غیرمالک آگهی شده است.

بخش ۹ آبادان

۲۲۲۶/۵۰ ـ آقای حاجی احمدی ششدانگ‌یکبابخانه واقع در البوحمید بهمنشیر بخش ۹ آبادان که درآگهی نوبتی قبلی نام مالک وقت اشتباه شده است.

۲۸۷۴ ـ آقای حسون محمدی اصل ششدانگ اعیانی یکبابخانه و باغچه واقع در ایستگاه‌پنج بخش ۹ آبادان که درآگهی نوبتی قبلی شماره پلاک اشتباه شده است.

هرکس نسبت باملاک فوق واخواهی دارد میتواند طبق ماده ۱۶ قانون ثبت اسناد و املاک از نشر اولین آگهی لغایت نودروز باستثنای املاکی که برطبق دستور رای هیئت‌نظارت تجدید گردیده که واخواهی از نشرآگهی تا سی‌روز پذیرفته میشود واخواهی خود را مستقیما "باداره ثبت تسلیم نماید والا حق او ساقط خواهد شدچنانچه بین متقاضیان ثبت یا قائم‌مقام آنها قبل از انتشار آگهی‌ها دعوائی در دادگاه مطرح باشد و برطبق دستور ماده ۱۷ قانون ثبت بایستی گواهی را مبنی‌بر جریان دعوی مطروحه مستقیما" باداره ثبت تسلیم‌والاحق او نیز ساقط خواهد شد ضمنا" تحدید حدود پلاکهای فوق بدستور ماده ۱۴ قانون ثبت اسناد و املاک بعدا" بترتیب شماره پلاک درمحل بعمل خواهد آمد واخواهی برحدود و حقوق ارتفاقی طبق ماده ۲۰ قانون ثبت از تاریخ تنظیم صورتمجلس تحدیدی تا سی‌روزپذیرفته خواهد شد این آگهی ظرف مدت شصت‌روز دردونوبت هرسی‌روز یکبار منتشر خواهد شد.

نوبت اول ۱۳۵۹/۵/۱
نوبت دوم ۱۳۵۹/۶/۱

رئیس اداره ثبت اسناد آبادان ـ کریم خسرونیا

آگهی نوبتی

۹۱۳۲/م‌الف

آگهی نوبتی یک قسمت‌از شهرستان دماوند و توابع

بموجب ماده ۱۲ قانون اصلاحی ثبت‌اشخاصیکه نسبت باملاک مجهول ـ المالک واقع در حوزه ثبتی شهرستان دماوند درسه‌ماهه اول سال ۱۳۵۹ تقاضای ثبت‌نموده‌اند بشرح ذیل آگهی میشود.

سنگ۲۵اصلی قریه گل خندان جدید

۱۶ ـ آقای سلطانعلی کورانی فرزند محمد میرزا ششدانگ یک قطعه باغ بمساحت تقریبی یکهزار و دویست مترمربع.

۴۷ ـ آقای سلطانعلی کورانی فرزند محمد میرزا ششدانگ یکقطعه زمین بمساحت تقریبی چهتصد مترمربع.

۷۶ ـ آقای سلطانعلی کورانی فرزند محمد میرزا ششدانگ یک‌قطعه زمین بمساحت تقریبی چهارصد مترمربع.

سنگ ۴۳ اصلی قریه حمامک

۹۲ ـ آقای معصومعلی بیری فرزند حسینقلی ششدانگ یکباب خانه و باغچه متصل بهم بمساحت تقریبی سه‌هزار و هشتصدمترمربع.

سنگ۶۴ اصلی قریه دشتمزار

۳۷۸ ـ آقای محمد فخاری بشناسنامه ۹ و آقای محمد فخاری بشناسنامه ۲۴ فرزندان حسن بالسویه نسبت به سه سهم‌مشاع و آقای فرج‌الله‌علی ملتی فرزند حسن نسبت بدو سهم مشاع و آقای فتح‌الله وبانوان‌ام‌سلمه وام‌البنین شهرت هر سه‌ا قاسم کاظمی فرزندان گل محمد کافرض‌الله‌نسبت به چهار سهم مشاع و آقایان و بانوان ـ حسن و محمد و کاظم و حاجی خانم و زهرا شهرت همگی علی قاسمی و بانو سکوفه بختی فرزندان گل‌محمد کافرض‌الله‌نسبت به سه سهم‌مشاع از دوازده سهم ششدانگ یکقطعه زمین بمساحت تقریبی یکهزار و صدوهفتاد متر مربع

سنگ ۶۸ اصلی قریه روح‌افزاء

۳۵۸ ـ آقای‌مرتضی‌درویش فرزند برهان ششدانگ یک‌قطعه باغ با بنای احداثی در آن بمساحت تقریبی هشتصد متر مربع با حق استفاده آب طبق قانون و نحوه ملی شدن آبهای کشور.

سنگ ۷۵ اصلی قریه‌گیلان

۲۸۱ ـ آقای قربانعلی یوسفی فرزند محمد نسبت به بیست و شش سهم و نیم مشاع ازهشتصد و چهل سهم ششدانگ یک قطعه باغ با حق استفاده آب طبق قانون و نحوه ملی شدن آبهای کشور.

۱۱۴۲ ـ بانو مریم مقدمی فرزند عباس نسبت به چهار دانگ مشاع از ششدانگ یکباب خانه.

سنگ ۱۰۶ اصلی قریه‌حصار

۴۸ ـ خانم خورشید جوکار فرزند فتح‌الله ششدانگ یک‌قطعه زمین بمساحت تقریبی ۱۴۵۰ مترمربع بنابرابر هرکس نسبت به پلاکهای مندرج در این آگهی اعتراض دارد برابر ماده ۱۶ قانون ثبت میتواند از تاریخ انتشار اولین نوبت آگهی بمدت ۹۰ روز واخواهی خود راکتبا" بااداره تسلیم و رسیداخذ نماید و چنانچه بین درخواست کننده ثبت و شخص دیگری در یکی از دادگاهها اقامه دعوی شده‌باشد و درجریان رسیدگی است برابر ماده ۱۷ قانون ثبت طرف دعوی بایستی از تاریخ انتشار نوبت‌اول این آگهی بمدت نود روز گواهی دادگاه مشعر بجریان رسیدگی است اخذ و بااداره تسلیم نماید والا حق واخواهی او ساقط خواهدشد البته نسبت بحدود وحقوق ارتفاقی املاک فوق پس از انتشار آگهی تحدید حدود واخواهی طبق ماده ۲۰ قانون ثب

۱۲۰۰۷/م الف

آگهی جهت اطلاع آقای فریدون مطلوب

آقای محمد ابریشمیان بوکالت از طرف بانک پارس (ملت) دادخواستی بخواسته ۱۰۰۰۰۰۰۰ ریال بموجب یک برگ سفته واخواست شده بطرفیت شما و سایرین تقدیم دادگاه شهرستان تهران نموده که جهت رسیدگی باین شعبه ارجاع وبه کلاسه ۹۱۷/۵۸ ثبت گردیده نظر باینکه در نشانی تعیین‌شده از طرف خواهان طبق گزارش مامور شناخته نگردیده‌اید مراتب حسب تقاضای وکیل‌خواهان و موافقت دادگاه و بتجویز ماده ۱۰۰ قانون آئین دادرسی مدنی در سه نوبت متوالی در یکی از جراید کثیرالانتشار و روزنامه رسمی درج میگردد که در جلسه دادرسی مورخ یکشنبه ۱۳۶۰/۲/۶ ساعت ۸/۵ صبح جهت رسیدگی حاضر شوید والا وقت دادرسی و نسخه ثانی دادخواست و منضمات آن ابلاغ شده تلقی و از طرف دادگاه اتخاذ تصمیم قانونی بعمل خواهد آمد چنانچه بعداً" احتیاج به نشر آگهی باشد فقط یکنوبت درج و مدت آن ده روز خواهد بود.

مدیر دفتر شعبه ۳ دادگاه عمومی تهران

۱۲۰۰۸/م الف

آگهی جهت اطلاع آقایان دکتر ایرج برهمن و منوچهر پیروز

آقای عبدالرضا شیدمهر بوکالت از طرف بانک شهریار دادخواستی بخواسته ۵۰۰۰۰۰۰ ریال بموجب پنج برگ سفته و واخواست شده بطرفیت شماها تقدیم دادگاه شهرستان تهران نموده که جهت رسیدگی باین شعبه ارجاع و بکلاسه ۸۲۱/۵۸ ثبت گردیده نظر باینکه در نشانی تعیین شده از طرف خواهان طبق گزارش مامور شناخته نگردیده‌اید مراتب حسب تقاضای وکیل‌خواهان و موافقت دادگاه و بتجویز ماده ۱۰۰ قانون آئین دادرسی مدنی در سه نوبت متوالی در یکی از جراید کثیرالانتشار و روزنامه رسمی درج میگردد که در جلسه دادرسی و مورخ دوشنبه ۱۳۶۰/۲/۷ ساعت ۸ صبح جهت رسیدگی حاضر شوید والا وقت دادرسی و نسخه ثانی دادخواست و منضمات آن ابلاغ شده تلقی و از طرف دادگاه اتخاذ تصمیم قانونی بعمل خواهد آمد چنانچه بعداً" احتیاج به نشر آگهی باشد فقط یکنوبت درج و مدت آن ده روز خواهد بود.

مدیر دفتر شعبه ۱۳ دادگاه عمومی تهران ـ شاطری

۱۲۰۰۹/م الف

آگهی ابلاغ وقت دادرسی و دادخواست و ضمائم به آقای کاظم عریانی

بانک تهران دادخواستی بطرفیت شما بخواسته ۲۰۰۰۰۰ ریال و خسارت باستناد مدارک بیوست بدادگاههای صلح تهران تقدیم داشته که باین شعبه ارجاع و بکلاسه ۵۴۷/۵۸ ثبت و تحت رسیدگی است حسب تقاضای وکیل‌خواهان و بدستور دادگاه باستناد ماده ۱۰۰ قانون آئین دادرسی مدنی مراتب سه نوبت متوالی در روزنامه رسمی و یکی از جراید کثیرالانتشار آگهی میشود که از تاریخ نشر آخرین آگهی ظرف سه ماه با مراجعه بدفتر نسخه ثانی دادخواست و ضمائم را اخذ و در روز چهارشنبه ۵۹/۱۲/۲۰ ساعت ۸/۵ صبح جهت رسیدگی در این دادگاه حاضر شوید والا دادگاه غیاباً" رسیدگی و اتخاذ تصمیم‌خواهد نمود. چنانچه بعداً" ابلاغی بوسیله آگهی لازم شود یک نوبت در روزنامه درج و مدت آن ده روز خواهد بود.

دفتر شعبه ۲۵ دادگاه صلح تهران

۱۲۰۱۰/م الف

آگهی ابلاغ وقت دادرسی و دادخواست و ضمائم به آقای محمد هاشمی

بانک تهران دادخواستی بطرفیت شما بخواسته ۱۰۰۰۰۰۰ ریال و خسارت باستناد مدارک بیوست بدادگاههای صلح تهران تقدیم داشته که باین شعبه ارجاع و به کلاسه ۲۱۱/۵۹ ثبت و تحت رسیدگی است حسب تقاضای خواهان و به دستور دادگاه باستناد ماده ۱۰۰ قانون آئین دادرسی مدنی مراتب سه نوبت متوالی در روزنامه رسمی و یکی از جراید کثیرالانتشار آگهی میشود که از تاریخ نشر آخرین آگهی ظرف سه ماه با مراجعه بدفتر نسخه ثانی دادخواست و ضمائم را اخذ و در روز شنبه ۵۹/۹/۸ ساعت ۸/۵ صبح جهت رسیدگی در این دادگاه حاضر شوید والا دادگاه غیاباً" رسیدگی و اتخاذ تصمیم خواهد نمود. چنانچه بعداً" ابلاغی بوسیله آگهی لازم شود یک نوبت در روزنامه درج و مدت آن ده روز خواهد بود.

دفتر شعبه ۲۵ دادگاه صلح تهران

۱۲۰۱۲/م الف

آگهی ابلاغ وقت دادرسی و نسخه‌ثانی دادخواست و ضمائم به آقای سیدآقا کیائی و شرکت کوراغلی برابر ماده ۱۰۰ قانون آئین‌دادرسی مدنی بانک‌تهران (شرکت سهامی عام) دادخواستی بخواسته مطالبه مبلغ یکمیلیون ریال‌سفته واخواست‌شده متضامناً" بطرفیت شماها تقدیم دادگاه عمومی تهران نموده‌که جهت رسیدگی باین شعبه ارجاع و بکلاسه ۱۹۶۳/۵۸ ثبت نظر باینکه درنشانی تعیین‌شده از طرف خواهان طبق گزارش مامورشناخته نگردیده‌اید مراتب حسب تقاضای خواهان و موافقت دادگاه و بتجویز ماده ۱۰۰ قانون آئین دادرسی مدنی درسه‌نوبت متوالی دریکی‌از جراید کثیرالانتشار کشور و در روزنامه رسمی کشور آگهی میشود که درجلسه دادرسی مورخه ۵۹/۱۱/۱۵ ساعت ۱۰ صبح جهت رسیدگی حاضر شوید والا وقت دادرسی و نسخه‌ثانی دادخواست و ضمائم آن ابلاغ شده تلقی و از طرف دادگاه تصمیم قانونی بعمل خواهد آمد و چنانچه بعداً" احتیاج به نشر آگهی باشد فقط یکنوبت منتشر و مدت آن ده‌روز خواهد بود.

مدیر دفتر شعبه ۲۳ دادگاه عمومی تهران ـ درویشزاده

۱۲۰۱۴/م الف

آگهی ابلاغ وقت دادرسی و ضمائم جهت اطلاع آقای حسین‌علیزاده

آقای فریدون کاشفی بوکالت از طرف بانک ایرانشهر بطرفیت شما دادخواست بخواسته ۳۵۰۰۰۰۰ ریال باستناد ۷ برگ سفته واخواست‌شده دادگاههای شهرستان تهران تقدیم نموده که باین شعبه ارجاع و بکلاسه ۷۲۲/۵۷ثبت و چون نشانی شما غیرمعلوم اعلام گردیده‌بنابراین بموجب تقاضای وکیل خواهان و دستور دادگاه طبق مواد ۱۰۰ قانون آئین‌دادرسی مدنی مراتب سه‌نوبت متوالی در روزنامه رسمی و یکی از جراید کثیرالانتشار مرکز آگهی میشود که درجلسه رسمی روز سه‌شنبه ۱۳۶۰/۲/۸ ساعت ۱۱ صبح دردادگاه شعبه ۱۳ عمومی تهران حاضر شوید و هرگونه اظهار و دفاعی دارید بنمائید درغیر اینصورت دادخواست و ضمائم و وقت‌رسیدگی و ابلاغ‌شده محسوب و دادگاه غیاباً" رسیدگی خواهد نمود جنانچه بعداً" آگهی لازم باشد فقط یکنوبت در روزنامه آگهی خواهد شدومدت آنهم دهروز خواهد بود.

مدیر دفتر شعبه دادگاه ۱۳ عمومی تهران ـ شاطری

۱۲۰۱۵/م الف

آگهی

بدینوسیله بآقایان حسن و هادی بقائی رودسری ابلاغ میشود که آقای عباسعلی عباسیان و غیره دادخواستی بخواسته مطالبه جهل و هشت هزار ریال بطرفیت نامبردگان فوق بدادگاههای صلح تهران تقدیم داشته که پس از ارجاع باین دادگاه و ثبت بکلاسه ۴۵۸/۵۸ و انجام تشریفات قانونی و تعیین وقت رسیدگی بروز ۵۹/۹/۲ ساعت ۱۰ صبح و دعوت اصحاب دعوی چون برابر گزارش مامور ابلاغ خواندگان در نشانی مندرج در دادخواست شناخته نشده است لذا به درخواست‌خواهان و به تجویز ماده ۱۰۰ قانون آئین دادرسی مدنی مراتب سه نوبت متوالی در روزنامه رسمی کشور و یکی از روزنامه‌های کثیرالانتشار محلی درج میشود که از تاریخ نشر آخرین آگهی ظرف سه ماه با مراجعه بدفتر شعبه ۱۱دادگاه صلح ضمن تعیین آدرس خود نسخه ثانی دادخواست و ضمائم را دریافت و در موعد مقرر جهت رسیدگی حضور بهمرسانند والا دادگاه تصمیم قانونی اتخاذ خواهد نمود. چنانچه بعداً" نیازی به نشر آگهی باشد یکنوبت و مدت آن دهروز خواهد بود.

مدیر دفتر شعبه ۱۱ دادگاه صلح تهران

۱۲۱۱۲/م الف

آگهی جهت اطلاع خانم بدری پورنقش‌بند

آقای جمال‌الدین عباسیان بوکالت از بانک بازرگانی ایران دادخواستی به خواسته ۴۰۰۰۰۰۰ ریال بموجب ۸ فقره‌سفته واخواست شده بطرفیت شما و آقای منصور عالمگیر و غیره تقدیم دادگاه شهرستان تهران نموده که جهت رسیدگی باین شعبه ارجاع و بکلاسه ۴۰/۵۹ ثبت گردیده نظر باینکه در نشانی تعیین شده از طرف خواهان طبق گزارش مامور شناخته نگردیده‌اید مراتب حسب‌تقاضای وکیل خواهان و موافقت دادگاه و بتجویز ماده ۱۰۰ قانون آئین دادرسی مدنی درسه نوبت متوالی در روزنامه رسمی و یکی از جراید کثیرالانتشار مرکز آگهی میشود که درجلسه رسمی روز سه‌شنبه ۱۳۶۰/۲/۸ ساعت ۱۱ صبح دردادگاه شعبه ۱۳ عمومی تهران حاضر شوید و هرگونه اظهار و دفاعی دارید بنمائید درغیر اینصورت دادخواست و ضمائم و وقت‌رسیدگی و ابلاغ‌شده محسوب و دادگاه غیاباً" رسیدگی خواهد نمود جنانچه بعداً" آگهی لازم باشد فقط یکنوبت در روزنامه آگهی خواهد شدومدت آنهم دهروز خواهد بود.

مدیر دفتر شعبه دادگاه ۱۳ عمومی تهران ـ شاطری

۱۲۱۲۵/م الف

آگهی ابلاغ وقت دادرسی و دادخواست و ضمائم به آقای حسین نقی‌زاده

بانک ملی ایران دادخواستی بطرفیت شما بخواسته ۱۰۰۰۰۰۰ ریال‌وخسارت باستناد مدارک بیوست بدادگاههای صلح تهران تقدیم نداشته که باین شعبه ارجاع و بکلاسه ۲۲۱ ثبت و تحت رسیدگی است حسب تقاضای خواهان و به دستور دادگاه باستناد ماده ۱۰۰ قانون آئین دادرسی مدنی مراتب سه نوبت متوالی در روزنامه رسمی و یکی از جراید کثیرالانتشار آگهی میشود که از تاریخ نشر آخرین آگهی ظرف سه ماه با مراجعه بدفتر نسخه ثانی دادخواست و ضمائم را اخذ و در روز یکشنبه ۵۹/۹/۹ ساعت ۸/۳۰ صبح جهت رسیدگی در این دادگاه حاضر شوید والا دادگاه غیاباً رسیدگی و اتخاذ تصمیم خواهد نمود. چنانچه بعداً ابلاغی بوسیله آگهی لازم شود یک نوبت در روزنامه درج و مدت آن ده روز خواهد بود.

دفتر شعبه ۲۵ دادگاه صلح تهران

۱۲۱۱۳/م الف

آگهی جهت اطلاع آقای محمدعلی اسماعیل پوربزاز

آقای عبدالرضا شیدمهر بوکالت از طرف بانک شهریار دادخواستی بخواسته ۱۰۰۰۰۰۰ ریال بموجب دو برگ سفته واخواست شده بطرفیت شما و آقای عطاالله ستوده تقدیم دادگاه شهرستان تهران نموده که جهت رسیدگی باین شعبه ارجاع و بکلاسه ۳۳/۵۹ ثبت گردیده نظر باینکه در نشانی تعیین شده از طرف خواهان طبق گزارش‌مامور شناخته‌نگردیده‌اید مراتب حسب تقاضای وکیل خواهان و موافقت دادگاه و بتجویز ماده ۱۰۰ قانون آئین دادرسی مدنی در سه نوبت متوالی در یکی از جراید کثیرالانتشار و روزنامه رسمی درج میگردد که در جلسه دادرسی مورخ یکشنبه ۱۳۶۰/۲/۶ ساعت ۹/۵ صبح جهت رسیدگی حاضر شوید والا وقت دادرسی ونسخه‌ثانی دادخواست و منضمات آن ابلاغ شده تلقی و از طرف دادگاه اتخاذ تصمیم قانونی بعمل‌خواهد آمد چنانچه بعداً احتیاج به نشر آگهی باشد فقط یکنوبت درج و مدت آن ده روز خواهد بود.

مدیر دفتر شعبه ۱۳ دادگاه عمومی تهران ـ شاطری

آگهی ابلاغ دادخواست و وقت‌دادرسی به آقایان محمدحسین سعادتمند و مسعود افتخاری

بانک بازرگانی ایران (بانک تجارت) دادخواستی بخواسته مطالبه مبلغ یک میلیون ریال و خسارات قانونی بطرفیت شما بدادگاههای عمومی تهران تقدیم نموده که رسیدگی آن باین شعبه ارجاع و بکلاسه ۱۸۸/۵۹ ثبت و بروزیکشنبه ۵۹/۹/۲ ساعت ۸/۵ صبح تعیین وقت شده است نظر باینکه حسب اظهار نماینده بانک مزبور محل اقامت شما مشخص نمیباشد طبق ماده ۱۰۰ قانون آئین‌دادرسی مدنی مراتب سه‌نوبت متوالی در روزنامه رسمی کشور جمهوری اسلامی ایران و یکی ازجراید کثیرالانتشار درج تا با اطلاع از وقت رسیدگی و جریان دعوی دروقت مقرر در شعبه ۳۵ دادگاه عمومی تهران واقع درساختمان شماره یکدادگستری حاضر شوید والا تصمیم مقتضی اتخاذ خواهد شد. وچنانچه بعداً" نیازی باگهی باشد یکنوبت و مدت آن دهروز خواهد بود.

مدیر دفتر شعبه ۳۵ دادگاه عمومی تهران

۱۲۱۱۴/م الف

۱۲۱۱۵/م الف

آگهی جهت اطلاع آقای اسماعیل اسناد حسن سلمانی و عباس کارگرزاده بوکالت از طرف شرکت ای ـ دی ـ سی سهامی خاص دادخواستی بخواسته ۲۴۰۰۰۰ ریال بموجب چهار فقره چک بطرفیت شما تقدیم دادگاه شهرستان تهران نموده که جهت رسیدگی باین شعبه ارجاع و بکلاسه ۱۶۴/۵۸ ثبت گردیده نظر باینکه در نشانی تعیین‌شده از طرف خواهان طبق گزارش مامور شناخته نگردیده‌اید مراتب حسب تقاضای وکیل‌خواهان و موافقت دادگاه و بتجویز ماده ۱۰۰ قانون آئین دادرسی مدنی در سه نوبت متوالی در یکی از جراید کثیرالانتشار و روزنامه رسمی درج میگردد که در جلسه دادرسی مورخ یکشنبه ۱۳۶۰/۲/۶ ساعت ۹ صبح جهت رسیدگی حاضر شوید والا وقت دادرسی و نسخه ثانی دادخواست و منضمات آن ابلاغ شده تلقی و از طرف دادگاه اتخاذ تصمیم قانونی بعمل خواهد آمد چنانچه بعداً" احتیاج به نشر آگهی باشد فقط یکنوبت درج و مدت آن ده روز خواهد بود.

مدیر دفتر شعبه ۱۳ دادگاه عمومی تهران

۱۲۱۱۶/م الف

آگهی جهت اطلاع آقای سیدحسین موسوی

آقای حمید صادق نوری بوکالت از طرف آقای رمضان بیرامی دادخواستی بخواسته ۲۶۰۰۰۰ ریال بموجب ۱۳ فقره سفته واخواست شده بطرفیت شما تقدیم دادگاه شهرستان تهران نموده که جهت رسیدگی باین شعبه ارجاع و بکلاسه ۷۳۲/۵۷ ثبت گردیده نظر باینکه در نشانی تعیین شده از طرف خواهان طبق گزارش شناخته نگردیده‌اید مراتب حسب تقاضای وکیل خواهان و موافقت دادگاه و به تجویز ماده ۱۰۰ قانون آئین دادرسی مدنی در سه نوبت متوالی در یکی از جراید کثیرالانتشار و روزنامه رسمی درج میگردد که در جلسه دادرسی مورخ یکشنبه ۱۳۶۰/۲/۶ ساعت ۱۱ صبح جهت رسیدگی حاضر شوید والا وقت دادرسی و نسخه ثانی دادخواست و منضمات آن ابلاغ شده تلقی و از طرف دادگاه اتخاذ تصمیم قانونی بعمل خواهد آمد چنانچه بعداً" احتیاج به نشر آگهی باشد فقط یکنوبت درج و مدت آن ده روز خواهد بود.

مدیر دفتر شعبه ۱۳ دادگاه عمومی تهران

۱۲۱۱۷/م الف

آگهی ابلاغ دادخواست و ضمائم جهت اطلاع آقای سیداحمد حسینی

شرکت مربع سهامی خاص بطرفیت شما دادخواستی بخواسته ۴۴۰۰۰۰ ریال باستناد ۵ برگ سفته واخواست‌شده دادگاههای شهرستان تهران تقدیم نموده که باین شعبه ارجاع و بکلاسه ۱۲۷/۵۷ ثبت و چون نشانی شما غیرمعلوم اعلام گردیده بنابراین بموجب تقاضای خواهان و دستور دادگاه طبق مواد ۱۰۰ قانون آئین دادرسی مدنی مراتب سه نوبت متوالی در روزنامه رسمی و یکی از جراید کثیرالانتشار مرکز آگهی میشود که در جلسه رسمی روز سه‌شنبه ۱۳۶۰/۲/۸ساعت ۸/۵ صبح در دادگاه شعبه ۱۳ عمومی تهران حاضر شوید و هرگونه اظهار ودفاعی دارید بنمائید در غیراینصورت دادخواست و ضمائم و وقت رسیدگی ابلاغ شده محسوب و دادگاه غیاباً" رسیدگی خواهد نمود جنانچه بعداً" ابلاغی لازم باشد فقط یکنوبت در روزنامه آگهی خواهد شد و مدت آنهم ده روز خواهد بود.

مدیر دفتر شعبه ۱۲ دادگاه عمومی تهران

۱۲۱۱۸/م الف

آگهی ابلاغ دادخواست و ضمائم جهت اطلاع آقای حاج حسین خداداد

آقای دکتر حمید بحرینی بوکالت از طرف بانک سپه بطرفیت شما دادخواستی بخواسته ۱۲۰۰۰۰۰۰ ریال باستناد ۷ برگ سفته واخواست شده دادگاههای شهرستان تهران تقدیم نموده که باین شعبه ارجاع و بکلاسه ۸۳۹/۵۸ ثبت و چون نشانی شما غیرمعلوم اعلام گردیده بنابراین بموجب تقاضای وکیل‌خواهان و دستور دادگاه طبق مواد ۱۰۰ قانون آئین دادرسی مدنی مراتب به نوبت متوالی در روزنامه رسمی و یکی از جراید کثیرالانتشار مرکز آگهی میشود که در جلسه رسمی روز شنبه ۱۳۶۰/۲/۷ ساعت ۹ صبح در دادگاه شعبه ۱۳ عمومی تهران حاضر شوید و هرگونه اظهار و دفاعی دارید بنمائید. در غیر اینصورت دادخواست و ضمائم و وقت رسیدگی ابلاغ شده محسوب و دادگاه غیاباً" رسیدگی خواهد نمود جنانچه بعداً" ابلاغی لازم باشد فقط یکنوبت در روزنامه آگهی خواهد شد و مدت آنهم ده روز خواهد بود.

مدیر دفتر شعبه ۱۳ دادگاه عمومی تهران

۱۲۱۱۹/م الف

آگهی ابلاغ دادخواست و ضمائم جهت اطلاع شرکت سهامی خاص ساربکا

آقای محمد روستا اشتهاردی بوکالت از طرف بانک ملی ایران بطرفیت شما دادخواستی بخواسته ۱۰۰۰۰۰۰ ریال باستناد یک برگ سفته واخواست شده دادگاه شهرستان تهران تقدیم نموده که باین شعبه ارجاع و بکلاسه ۷۸۹/۵۷ ثبت و چون نشانی شما غیرمعلوم اعلام گردیده بنابراین بموجب تقاضای وکیل خواهان و دستور دادگاه طبق مواد ۱۰۰ قانون آئین دادرسی مدنی مراتب سه نوبت متوالی در روزنامه رسمی و یکی از جراید کثیرالانتشار مرکز آگهی میشود که در جلسه رسمی روز شنبه ۱۳۶۰/۲/۸ ساعت ۹ صبح در دادگاه شعبه ۱۳ عمومی تهران حاضر شوید و هرگونه اظهار و دفاعی دارید بنمائید در غیر اینصورت دادخواست و ضمائم و وقت رسیدگی ابلاغ شده محسوب و دادگاه غیاباً" رسیدگی خواهد نمود جنانچه بعداً" ابلاغی لازم باشد فقط یکنوبت در روزنامه آگهی خواهد شد و مدت آنهم ده روز خواهد بود.

مدیر دفتر شعبه ۱۳ عمومی تهران ـ شاطری

۱۲۱۲۰/م الف

آگهی ابلاغ وقت دادرسی و نسخه‌ثانی دادخواست و ضمائم به آقایان فرهاد عظیما و محمود کاوه‌برابر ماده ۱۰۰ قانون آئین‌دادرسی مدنی بانک‌ایرانیان با وکالت‌آقای ارسطو کاظمی وکیل دادگستری دادخواستی بخواسته مطالبه‌مبلغ دومیلیون ریال‌سفته واخواست‌شده بطرفیت شماها تقدیم دادگاه عمومی‌تهران نموده که جهت رسیدگی باین شعبه ارجاع و بکلاسه ۱۵۲۶/۵۸ ثبت، نظر باینکه درنشانی تعیین شده از طرف خواهان طبق گزارش مامور شناخته نگردیده‌اید مراتب حسب تقاضای خواهان و موافقت دادگاه و بتجویز ماده ۱۰۰ قانون آئین دادرسی مدنی در سه‌نوبت متوالی دریکی از جرایدکثیرالانتشار کشور و در روزنامه رسمی کشور آگهی میشود که درجلسه دادرسی‌مورخه ۵۹/۱۱/۱۲ ساعت۹/۵ صبح جهت رسیدگی حاضر شوید والا وقت‌دادرسی و نسخه‌ثانی دادخواست و ضمائم آن ابلاغ‌شده تلقی و از طرف دادگاه‌تصمیم قانونی بعمل خواهد آمد و چنانچه بعداً" احتیاج به نشر آگهی باشد فقط یکنوبت منتشر و مدت آن دهروز خواهد بود.

مدیر دفتر شعبه ۲۳ دادگاه عمومی‌تهران

۱۲۱۲۳/م الف

آگهی ابلاغ وقت دادرسی ونسخه‌ثانی دادخواست و ضمائم به آقایان حاج‌حسین خداداد و حاج احمد قدیریان برابر ماده ۱۰۰ قانون آئین‌دادرسی مدنی‌بانک ایرانیان با وکالت آقای علیعلی خزاعی وکیل دادگستری دادخواستی بخواسته مطالبه مبلغ هفت‌میلیون ریال سفته واخواست شده بطرفیت شماها تقدیم‌دادگاه عمومی تهران نموده‌که جهت رسیدگی باین‌شعبه ارجاع‌و بکلاسه ۱۶۳۳/۵۸ثبت نظر باینکه درنشانی تعیین‌شده از طرف خواهان طبق گزارش مامورشناخته نگردیده‌اید مراتب حسب تقاضای خواهان و موافقت دادگاه و بتجویز ماده۱۰۰ قانون آئین‌دادرسی مدنی درسه‌نوبت متوالی دریکی از جرایدکثیرالانتشارکشور و در روزنامه رسمی آگهی میشود که درجلسه دادرسی مورخه۵۹/۱۱/۲۱ساعت ۱۰/۵ صبح‌جهت رسیدگی‌حاضرشوید والا وقت دادرسی‌ونسخه‌ثانی‌دادخواست و ضمائم آن ابلاغ شده تلقی و از طرف‌دادگاه‌تصمیم و چنانچه بعداً" احتیاج به‌نشرآگهی باشد فقط یکنوبت منتشر و مدت آن ده روز خواهد بود.

مدیر دفتر شعبه ۲۳ دادگاه عمومی تهران ـ درویشزاده

۱۲۱۰۷/م الف

آگهی تاسیس شرکت تکنورمپ با مسئولیت محدود

شرکت تکنورمپ با مسئولیت محدود در تاریخ ۵۹/۴/۲۶ تحت شماره ۳۷۰۳۰ در این اداره به ثبت رسیده و خلاصه شرکتنامه آن بشرح زیر جهت اطلاع عموم آگهی میشود:

۱ ـ موضوع شرکت: انجام کلیه امور ساختمانی و تاسیساتی اعم از شهر و شهرک‌سازی، راهسازی، پلسازی، اسفالت، ابنیه‌های فنی، سدسازی، فرودگاه سازی ـ طرح و نظارت وانجام کلیه کارهائی که بنحوی از آنحا مربوط بموضوع فوق باشد.

۲ ـ مرکز اصلی شرکت: تهران ـ میدان توحید ـ خیابان ستارخان ـ کوچه لادن شماره ۱۲

۳ ـ سرمایه شرکت: مبلغ دو میلیون ریال

۴ ـ مدیران و دارندگان حق امضاء: آقای بهمن شریف‌آبادی بسمت مدیرعامل و عضو هیئت مدیره و خانم پریچهر حسنی خوئینی بسمت رئیس هیئت مدیره برای مدت نامحدود تعیین وانتخاب شدند و حق امضاء کلیه اوراق بهادار ـ چک سفته، برات قراردادهای تعهدآور و اسناد رسمی با مدیرعامل بتنهائی و با مهر شرکت معتبر میباشد.

مدیر کل ثبت شرکتها و مالکیت صنعتی

۱۲۱۹۵/م الف

آگهی تعیین ناظران و دارندگان حق‌امضاء درشرکت بتون‌باتیمان بامسئولیت محدود ثبت‌شده بشماره ۱۴۶۴۹

باستناد احکام شماره ۱۱۹۷۸۱ ـ ۱۳۵۹/۴/۲۱ و ۱۱۹۷۸۲ ـ ۱۳۵۹/۴/۲۱ آقایان علینقی قاسم‌زاده اسکندری و مهرتاش مهرداد بسمت ناظران مالی‌وفنی شرکت مزبور از طرف وزارت صنایع و معادن‌منصوب شده‌اند ضمناً" حق امضاء کلیه اوراق و اسناد تعهدآور با دونفر ناظر مذکور از تاریخ حکم تواماً" خواهد بود.

اداره ثبت شرکتها و موسسات غیرتجاری تهران

۱۲۱۰۸/م الف

آگهی تاسیس موسسه انجمن خیریه نوجه دهیان مقیم مرکز

نظربماده ۸ آئین‌نامه ثبت موسسات غیرتجاری موسسه انجمن خیریه نوجه‌دهیان مقیم مرکز در تاریخ ۵۹/۴/۲۶ تحت شماره ۳۱۱۱ در این اداره به ثبت رسیده که خلاصه مفاد اساسنامه آن جهت اطلاع عموم آگهی میشود.

۱ ـ نام موسسه: انجمن خیریه نوجه دهیان مقیم مرکز

۲ ـ مرکز اصلی و نشانی دقیق موسسه: تهران پیچ‌شمیران خیابان تنگابن کوچه خلعت بری شماره دو.

۳ ـ تابعیت موسسه: ایرانی.

۴ ـ اسامی موسسین: آقایان حسین ملکی نوجه‌دهی و مرتضی حاجی‌هاشم‌زاده ـ محمدصادق شهشانی ـ فرزعلی بحرنوجه ده و فیروز تنکزنوجه دهی

۵ ـ تاریخ تشکیل موسسه: از تاریخ ۱۳۵۹/۴/۲۵ بمدت نامحدود

۶ ـ موضوع موسسه: بمنظور همبستگی و تقویت روحیه همکاری و تشویق آنان به تحکیم بیشتر نهادهای مترقی اجتماعی و فرهنگی و اقتصادی منطقه نوجه دهیان فعاله آنان در جهت اهداف جامعه انقلابی بویای ایران

۷ ـ مدیر یا مدیران موسسه و اشخاصیکه از طرف موسسه حق امضاء دارند: آقای حسین‌ملکی‌نوجه‌دهی‌بسمت‌رئیس‌هیئت اجرائی و آقای مرتضی حاجی‌هاشم‌زاده بعنوان نایب‌رئیس و آقای صادق شهشانی بسمت دبیر اجرائی و آقای فرزعلی بحرنوجه‌ده بسمت خزانه‌دار و آقای فیروز تنکز نوجه دهی: بسمت امور مالی انتخاب و حق امضاء با آقای حسین‌ملکی نوجه‌دهی با آقای مرتضی حاجی‌هاشم ـ زاده با امضاء فیروز تنکز نوجه‌دهی و فرزعلی بحرنوجه‌ده با مهرانجمن معتبر است.

۸ ـ دارائی موسسه: مبلغ یک میلیون ریال میباشد.

اداره ثبت شرکتها و موسسات غیرتجاری تهران

۱۲۱۲۱/م الف

آگهی جهت اطلاع شرکت شیشه‌سازی مینا سهامی عام و آقای ایرج ثابت

آقای مهدی صدرزاده بوکالت از طرف محمد شفیع‌نمازی دادخواستی بخواسته ۲۰۲۰۱۳۰۰ ریال بموجب ۱۳ برگ سفته بطرفیت شماها تقدیم دادگاه‌شهرستان تهران نموده که جهت رسیدگی باین شعبه ارجاع و بکلاسه ۱۰۲۰/۵۷ ثبت گردیده نظر باینکه در نشانی تعیین‌شده از طرف خواهان طبق گزارش مامور شناخته نگردیده‌اید مراتب حسب تقاضای وکیل‌خواهان و موافقت دادگاه و بتجویز ماده ۱۰۰ قانون آئین دادرسی مدنی در سه نوبت متوالی در یکی از جراید کثیرالانتشار و روزنامه رسمی درج میگردد که در جلسه دادرسی مورخ شنبه ۱۳۶۰/۲/۵ ساعت ۱۰/۵ صبح جهت رسیدگی حاضر شوید والا وقت دادرسی و نسخه ثانی دادخواست و منضمات آن ابلاغ شده تلقی و از طرف دادگاه اتخاذ تصمیم قانونی بعمل خواهد آمد. چنانچه بعداً" احتیاج به نشر آگهی باشد فقط یکنوبت درج و مدت آن ده روز خواهد بود.

مدیر دفتر شعبه ۱۳ دادگاه عمومی تهران

۱۲۱۲۲/م الف

آگهی جهت آقای پرویز عقتی‌زاده

آقای عباس شیرازی بوکالت از طرف بانک سپه دادخواستی بخواسته ۹۰۰۰۰۰ ریال بموجب ۱۲ فقره سفته بطرفیت شما و شرکت ناکمند تقدیم دادگاه شهرستان تهران نموده که جهت رسیدگی باین شعبه و ارجاع و بکلاسه ۹۱۶/۵۸ ثبت گردیده نظر باینکه در نشانی تعیین شده از طرف خواهان طبق گزارش مامور شناخته نگردیده مراتب حسب تقاضای وکیل خواهان و موافقت دادگاه و بتجویز ماده ۱۰۰ قانون آئین دادرسی مدنی در یکی از جراید کثیرالانتشار و روزنامه رسمی درج میگردد که در جلسه دادرسی پنجم اردیبهشت ۱۳۶۰ ساعت ۹ صبح جهت رسیدگی حاضر شوید والا وقت دادرسی و نسخه ثانی دادخواست و منضمات آن ابلاغ شده و از طرف دادگاه اتحاد تصمیم قانونی بعمل خواهد آمد چنانچه بعداً" احتیاج به نشر آگهی باشد فقط یکنوبت درج و مدت آن ده روز خواهد بود.

مدیر دفتر شعبه ۱۳ دادگاه عمومی تهران

۱۲۱۲۴/ن

آگهی ابلاغ وقت دادرسی و دادخواست و ضمائم به محموددرویش

بانک تهران دادخواست بطرفیت‌شما بخواسته ۱۵۰/۰۰۰ ریال وخسارت‌باستناد مدارک بیوست بدادگاههای صلح تهران تقدیم داشته که باین شعبه ارجاع و بکلاسه ۸۳/ ۲۵ ثبت و تحت رسیدگی‌است حسب تقاضای خواهان وبه دستور دادگاه باستناد ماده ۱۰۰ قانون آئین دادرسی‌مدنی مراتب سه‌نوبت متوالی درروزنامه رسمی و یکی از جراید کثیرالانتشار آگهی میشود که‌ازتاریخ نشر آخرین آگهی ظرف سه‌ماه با مراجعه بدفتر نسخه‌ثانی دادخواست و ضمائم را اخذ و در روز شنبه ۵۹/۹/۱ ساعت ۹ صبح جهت رسیدگی دراین دادگاه حاضر شوید والا دادگاه غیاباً" رسیدگی و اتخاذ تصمیم‌خواهد نمود. چنانچه بعداً" ابلاغی‌بوسیله آگهی لازم شود یک‌نوبت در روزنامه درج‌ومدت آن ده‌روز خواهد بود.

دفتر شعبه ۲۵ دادگاه صلح تهران

۱۲۰۱۱/م الف

آگهی ابلاغ وقت دادرسی به خانم صغری‌هاشمی اشلقی فعلاً مجهول‌المکان

آقای‌اسماعیل‌ابراهیمی‌اشلقی‌ومهروئی‌ملانژاد بوکالت مهدی شیخ‌الاسلامی دادخواستی بخواسته مبلغ دویست‌هزارریال‌بطرفیت شما در موضوع افراز سهم‌الارث موکلین خود از یکدستگاه اتومبیل پیکان بدادگاههای صلح تهران تقدیم داشته که پس ازارجاع باین دادگاه‌و ثبت‌بکلاسه ۶۰۴/۵۸ و انجام تشریفات قانونی و تعیین وقت رسیدگی بروز ۵۹/۹/۱۰ ساعت ۹/۳۰ صبح و دعوت اصحاب دعوی چون نامبرده(صغری اشلقی) در نشانی مندرج در دادخواست شناخته نشده است لذا بدرخواست‌خواهان وبه تجویز ماده ۱۰۰ قانون آئین دادرسی مدنی مراتب سه‌نوبت متوالی در روزنامه رسمی کشور وبکی از روزنامه‌های کثیرالانتشار محلی درج میگردد که ازتاریخ نشر آخرین آگهی ظرف سه‌ماه با مراجعه بدفتر شعبه سیزده دادگاه صلح تهران واقع‌در جنوب پارک‌شهر ضمن تعیین آدرس‌خود نسخه ثانی دادخواست‌و ضمائم را دریافت و در موعد مقرر جهت رسیدگی حضور بهمرسانند والا دادگاه تصمیم قانونی اتخاذ خواهد نمود. چنانچه بعداً نیاری به نشر آگهی باشد یکنوبت و مدت‌آن دهروز خواهد بود.

مدیر دفتر شعبه ۱۳ دادگاه صلح تهران ـ رضایی

۱۲۰۱۳/م الف

آگهی ابلاغ‌وقت دادرسی و نسخه ثانی دادخواست و ضمائم‌به آقای بهرام بهرامیان و شرکت بابک سیستم برابر ماده ۱۰۰ قانون آئین‌دادرسی مدنی بانک تجارتی‌ایران و هلند باوکالت آقای علی قاضی وکیل دادگستری دادخواستی بخواسته مطالبه مبلغ پانزده‌میلیون ریال سفته واخواست‌شده‌بطرفیت‌شماها تقدیم دادگاه عمومی تهران نموده که جهت رسیدگی باین شعبه ارجاع و بکلاسه ۱۸۴۲/۵۸ ثبت نظر باینکه در نشانی تعیین‌شده از طرف‌خواهان طبق گزارش مامور شناخته نگردیده‌اید‌مراتب‌حسب تقاضای خواهان وموافقت دادگاه و بتجویز ماده ۱۰۰ قانون آئین دادرسی مدنی در سه نوبت متوالی در یکی از جراید کثیرالانتشارودر روزن

آگهی نوبتی سه‌ماهه اول سال ۱۳۵۹

(آگهی‌های نوبتی سه‌ماهه اول سال ۱۳۵۹ ثبت اسناد و املاک بهبهان)

نظر بمدلول ماده ۱۲ قانون ثبت اسناد و املاک و ماده ۲۵ اصلاحی و تبصره‌های الحاقی بماده مذکور اشخاصیکه نسبت باملاک مجهول‌المالک در سه‌ماهه‌اول سالجاری تقاضای ثبت نموده‌اند و شماره‌هائیکه از قلم افتاده و همچنین املاکی که طبق دستور هیئت نظارت منطقه بایستی آگهی‌های آن تجدید شود واقع در قطعات ۱ و ۲ و ۳ و ۶ بخشهای یک و دو شهرستان بهبهان بشرح زیر جهت اطلاع عمومی آگهی میگردد ضمنا آگهی مربوط باملاک مشمول ماده ۲۵ اصلاحی قانون ثبت‌اسناد و املاک و تبصره‌های الحاقی فقط برای یکنوبت منتشر و مهلت اعتراض نسبت باین‌گونه املاک از تاریخ انتشار اولین آگهی تا سی‌روز پذیرفته خواهد شد.

ماده ۱۲

۲۹ـ آقای محمدحسین افتخاری نسبت به $\frac{3}{5}$ ۹ سهم مشاع از ۹۶ سهم ششدانگ یکبابخانه واقع در کوی ملک‌بخش یک بهبهان انتقالی از حلیمه کامران.

۲۷۲ـ آقای سیدعلی اکبرصالحی بهبهانی نسبت بچهاردانگ مشاع از ششدانگ یکبابخانه واقع در بخش یک بهبهان کوی سادات.

۲۷۳ـ آقای حسام‌الدین صالحی بهبهانی نسبت به چهاردانگ مشاع از ششدانگ یکبابخانه واقع در بخش یک بهبهان کوی سادات.

۱۱۳۳ـ آقای سیف‌الله مکرم نسبت به ثمن‌اعیانی $\frac{4}{8}$ ۲۰ سهم مشاع از ۹۶ سهم ششدانگ یکبابخانه کوی گچ‌پزان.

۱۲۲۴ـ خانم بیگم‌جان‌شهیدزاده نسبت بیکدانگ ونیم مشاع از ششدانگ یکبابخانه واقع در بخش یک بهبهان:

۱۹۸۱ـ آقایان حسین خوال نسبت بسه‌دانگ‌مشاع و شکرالله‌نیکو و فتح‌الله نیکوبالسویه نسبت بیکدانگ مشاع‌از ششدانگ یکبابخانه واقع دربخش یک‌جنب حمام عرب.

۲۱۴۴ـ یونس شهرامی ششدانگ یکبابخانه محقر واقع در کوی قبرکنان.

۲۱۲۷/۳ـ آقای فتح‌الله داستانیان ششدانگ یکبابخانه واقع‌دربخش یک بهبهان‌کوی امامزاده‌حیدر.

۲۲۶۰/۳ـ بانو گوهرخانم پوررضا نسبت به شش‌دانگ یکبابخانه واقع در کوی بازارنو.

۲۹۸۷ـ آقای حسن روانشادی ششدانگ یکبابخانه واقع در محل میدان.

۳۰۳۰ و ۳۰۳۱ـ آقایان محمد ابراهیم ابوعلی درویش طاهری و ابوالقاسم ابوعلی درویش طاهری هرکدام نسبت به $\frac{1}{2}$ ۳۸ سهم مشاع و بانو معصومه ابوعلی درویش طاهری نسبت به $\frac{1}{5}$ ۱۹ سهم مشاع از ۹۶ سهم ششدانگ یکبابخانه واقع در قطعه یک بخش یک بهبهان کوی خراسانیها.

۳۰۳۵ـ آقایان یدالله و حسین هردو حسینی‌فخر و نعمت‌الله چوپان هرکدام نسبت به $\frac{1}{2}$ ۲۱ سهم مشاع باستثناء ثمیه‌اعیانی و بانوان فاطمه چوپان‌پور نرگس‌ـ چوپان‌پور وشهربانو چوپان‌پور هرکدام نسبت‌به $\frac{1}{5}$ ۱۰ سهم باستثناء ثمیه‌اعیانی و بانو بیگم‌جان چوپان‌پور ثمن‌اعیانی ششدانگ‌یکبابخانه واقع درکوی‌خراسانیها.

۴۲۱۷ـ آقای شکرالله محمدرضائی ششدانگ یکبابخانه بمساحت تقریبی ۲۵۰ مترمربع واقع در قطعه یک محل پرکوچه پیروز ۴۲۹۴۰ـ آقای محمدرضانژاد رسولی ششدانگ یکبابخانه بمساحت تقریبی یکصدمترـ مربع واقع در محل پر.

۵۷۶۸/۱۰۵ـ آقای سیدمحمدهاشم‌انباز ششدانگ یکبابخانه واقع در قطعه ۳ کوی علویان.

۵۷۷۷/۲۳۰ـ آقای حمدالله فرخزاد نسبت به چهاردانگ ونیم و بانو خاور میرمهدی نسبت بیکدانگ و نیم مشاع از ششدانگ یکبابخانه واقع در کوی‌مرتضوی بخش یک.

۵۷۷۸/۳۱ـ آقای مندنی سجادی ششدانگ یکـ بابخانه واقع در کوی شهرنو قطعه ۳.

۵۷۷۸/۳۶ـ دوشیزه محترم کرمی نسبت بیکدانگ مشاع از ششدانگ یکبابخانه واقع در کوچه بشیری.

۵۸۱۶/۴۸ـ آقای فرج‌الله خبازی ششدانگ یکـ بابخانه واقع در قطعه ۳ جنوب بیمارستان مصدق.

۶۰۶۷/۳۴۲ـ آقای حیدر توکلی ششدانگ اعیانی یکبابخانه بمساحت تقریبی دویست و بیست و چهار مترمربع واقع در قطعه شش بخش یک‌بهبهان امیدیه‌ـ علیا.

"از قلم‌افتادها"

۱۹۳۲ـ آقایان رجب رجب‌زاده‌وحسن‌رجب‌زاده‌و عوض رجب‌زاده بالسویه اثلاثه نسبت بسه دانگ مشاع از ششدانگ یکبابخانه واقع در کوی شاه فضل بخش یک بهبهان.

۲۱۰۲ـ آقای بهمن احمدزاده نسبت بیکدانگ مشاع از ششدانگ یکبابخانه واقع در قطعه یک کوی امامزاده حیدر.

۴۷۴۸ـ آقای حسین‌غرایبی نسبت بدو دانگ‌مشاع از ششدانگ یکبابخانه واقع در قطعه یک‌کوی درویشها.

۵۷۷۸/۶۵ـ آقای خلف‌الله‌زاده حسن نسبت به ششدانگ یکبابخانه واقع در قطعه ۳ کوچه بشیری انتقالی از بانو کنیزابوعبیش.

۵۸۱۶/۴۱ـ آقای علی‌اسکندری ششدانگ یکباب‌ـ خانه بمساحت تقریبی سیصد و نود مترمربع واقع در قطعه سه جنب بیمارستان دکترمصدق.

۶۳۳۸ـ آقای فضل‌الله ابول‌نژادیان نسبت به ثمن اعیانی $\frac{1}{2}$ ۳۸ سهم مشاع از ۹۶ سهم ششدانگ یکبابخانه واقع در کوی خراسانیها.

هرکس نسبت به تقاضای ثبت‌املاک مشروحه فوق واخواهی دارد میتواند مطابق ماده ۱۶ قانون ثبت اسناد و املاک و قانون اصلاحی از تاریخ انتشار اولین آگهی نسبت بپلاکهای مشمول ماده ۱۲ و از قلم ـ افتادهها تا نود روز و نسبت باملاک مشمول ماده ۲۵ و ۲۵ اصلاحی‌و تبصره‌های ذیل آن تاسی روز واخواهی خود را کتبا باداره ثبت‌اسناد و املاک شهرستان بهبهان تسلیم نماید هرگاه بین درخواست کننده و دیگری قبل از انتشار آگهی نوبتی دعوی در دادگاه مطرح باشد کسیکه طرف دعوی متقاضی باشد مطابق ماده ۱۷ قانون ثبت اسناد و املاک در مدت‌نامبرده بالا باید گواهی دادگاه مشعربر جریان دعوی باداره ثبت تسلیم نماید والاحق او ساقط خواهد شد تحدید حدود پلاکهای فوق‌الذکر بترتیب شماره بعداً آگهی خواهد شد و واخواهی برحدود و حقوق ارتفاقی از تاریخ تنظیم صورتمجلس تحدیدی تا سی‌روز پذیرفته خواهد شد این آگهی نسبت باملاک مشمول‌ماده ۱۲ و از قلم‌افتادهها در دونوبت بفاصله سی‌روز منتشر و مدت واخواهی نسبت بآگهی آنها از تاریخ انتشار اولین آگهی تا نود روز و نسبت باملاک مشمول ماده ۲۵ و ۲۵ اصلاحی و تبصره‌های ذیل آن یکنوبت و مدت واخواهی نسبت بآنها با توجه بمراتب بالا فقط سی‌روز خواهد بود.

تاریخ انتشار نوبت اول چهارشنبه ۱۳۵۹/۵/۱
تاریخ انتشار نوبت دوم شنبه ۱۳۵۹/۶/۱

۵۹۰۷

مختار دانائی
کفیل ثبت‌اسناد و املاک شهرستان بهبهان

آگهی نوبتی سه‌ماهه اول سال ۱۳۵۹

پیرو آگهی قبلی برطبق دستور ماده ۱۲ قانون ثبت اسناد املاک اینک آگهی نوبتی املاکی که درسه‌ماهه اول سال ۵۹ (فروردین و خرداد درخواست ثبت بعمل آمده و همچنین املاکیکه آگهی آنها بایستی برطبق رای هیئت‌نظارت تجدید شود بشرح زیر:

پلاک ۹۹ اصلی قریه احمدآباد جزء بهنام وسط ورامین

۴۵ فرعی آقای ابوالقاسم محسنی نسبت به چهاردانگ مشاع و بانوفاطمه محسنی نسبت بعودانگ مشاع از ششدانگ اعیانی یکقطعه زمین محصور که بصورت‌باغچه درآمده است.

۴۹ فرعی ـ آقای ابوالقاسم محسنی نسبت به یکدانگ مشاع و بانو خانم بالا محسنی نسبت به پنج دانگ مشاع از ششدانگ اعیانی یکقطعه زمین محصور که بصورت باغچه درآمده است.

۱۱۱ اصلی شهر ورامین جزء بهنام وسط

۲۱۶ فرعی بانو فاخرالسادات میری چهاردانگ و نیم مشاع از ششدانگ‌یکبابخانه بمساحت ۹۴ مترمربع.

سنگ ۱۱۳ اصلی قصبه امامزاده جعفر جزء بهنام سوخته ورامین

۷۸۹ فرعی ـ آقای جعفرعرب‌سلمانی اعیانی ششدانگ یکبابخانه بمساحت‌تقریبی ۲۰۴ مترمربع.

سنگ ۱۳۴ اصلی قریه کریم‌آباد جزء بهنام سوخته ورامین

۱۴ فرعی ـ بانو توران شمتی اعیانی ششدانگ یکبابخانه بمساحت ۳۵۰مترمربع تقریبی.

۷۸ فرعی ـ آقای بداله شمتی اعیانی ششدانگ یکبابخانه بمساحت ۴۴۰ مترمربع تقریبی.

سنگ ۱۴۸ اصلی قریه علی‌آبادایه جزء بهنام سوخته ورامین

۳۰ فرعی ـ آقای حیدرعلی کریمی اعیانی ششدانگ یکبابخانه و طویله و بهاربند وصل بآن بمساحت تقریبی ۲۰۶۰ مترمربع.

سنگ ۱۶۴ اصلی قصبه ابوانکی جزء بهنام سوخته ورامین

۱۹۶۳ فرعی ـ آقای اکبرسعیدی ششدانگ یکبابخانه‌مفروزشده از ۵۸ فرعی‌بمساحت تقریبی ۲۶۰ مترمربع. ۱۹۶۴ فرعی ـ آقای علی عرب درازی ششدانگ‌یکبابخانه بمساحت تقریبی ۲۵۳/۷۰ مترمربع.

سنگ ۲۱۸ اصلی قریه حصارحسن بیک جزء بهنام عرب ورامین

۳ فرعی آقایان عبداله عرب علیدوستی و محمودنمیرازی بالمناصفه ششدانگ یکبابخانه بمساحت تقریبی ۷۸۰ مترمربع ۴ فرعی ـ آقای نورالدین طباطبائی، ششدانگ یکبابخانه بمساحت ـ /۲۴۴ مترمربع تقریبی.

۳۳ فرعی ـ آقای حسن خالدی بسته علیدوستی ششدانگ یکبابخانه مخروبه که بصورت باغچه درآمده است بمساحت تقریبی ـ /۵۶۰ مترمربع.

۴۷ فرعی ـ آقای رضا اردستانی ششدانگ یکبابخانه بمساحت تقریبی ۲۶۰مترـ مربع. ۴۹ فرعی ـ بانو فاطمه طباطبائی ششدانگ یکبابخانه بمساحت تقریبی ـ /۲۰۹ مترمربع. ۹۹ فرعی آقای محمود تقی‌زاده حصاری دودانگ مشاع از ششدانگ یکبابخانه مخروبه بمساحت تقریبی ـ /۵۰۹ مترمربع.

۱۱۸ فرعی ـ آقای حسین کاشانی ششدانگ یکبابخانه بمساحت تقریبی ـ/۳۴۲ مترمربع. ۱۲۶ و ۱۲۷ فرعی ـ آقای علی‌تاب‌حصاری ششدانگ هریک‌ازیکبابخانه بمساحت تقریبی /۳۷۱ مترمربع. و یکبابدکان بمساحت تقریبی ـ /۴۲مترمربع

۱۳۲ فرعی ـ آقای اکبرکاشانی ششدانگ یکبابخانه بمساحت ـ /۱۶۲/۵۰مترمربع تقریبی. ۱۵۱ فرعی ـ "عباس تاجیک ابراهیم‌آباد ششدانگ یکبابخانه بمساحت تقریبی ـ /۴۷۰ مترمربع. ۱۵۲ ـ فرعی "سیدرسول قاسمی ششدانگ یکبابخانه بمساحت تقریبی ـ /۱۸۲ مترمربع. ۱۶۲فرعی ـ "حسن‌تاجیک ابراهیم‌آباد ششدانگ یکبابخانه بمساحت تقریبی/۳۶۴ مترمربع. ۱۶۶ فرعی ـ "امراله چندقی ششدانگ یکبابخانه بمساحت تقریبی ـ /۲۴۳ مترمربع ۱۷۸۰فرعی ـ "حسن کاشی ششدانگ یکبابخانه بمساحت تقریبی ـ /۴۶۷/۵۰ مترمربع ۱۸۷۰فرعی "حسین عامری ششدانگ یکبابخانه بمساحت تقریبی ۲۸۴ مترمربع. ۲۳۳ فرعی "احمدتات اسدی ششدانگ یکبابخانه بمساحت ـ /۱۷۰ مترمربع تقریبی.

۲۳۴فرعی ـ " احمدتات اسدی ششدانگ یکبابخانه بمساحت ـ /۱۶۰ مترمربع تقریبی۲۴۰ فرعی ـ آقای حسین عرب ششدانگ یکبابخانه بمساحت تقریبی ـ/۴۵۰ مترمربع. ۲۴۳ فرعی ـ آقای قاسم عباسی ششدانگ یکبابخانه بمساحت تقریبی ـ ۲۷۶ مترمربع. ۲۶۷ فرعی ـ "عسگر عامری ششدانگ یکبابخانه بمساحت تقریبی ـ /۲۶۷ مترمربع. ۲۹۲ فرعی ـ آقای نوراله مقدسی‌خالدـ آبادی ششدانگ یکبابخانه بمساحت ـ /۴۳۰ مترمربع. ۳۱۱ فرعی ـ آقای حسن بختیاری ششدانگ یکبابخانه بمساحت تقریبی ـ ۷۸۴مترمربع ۳۱۲فرعی آقای حسن مغاری ششدانگ یکبابخانه بمساحت تقریبی ـ /۳۳۰ مترمربع.

سنگ ۲۳۴ اصلی قریه احمدآباد جزء بهنام عرب ورامین

۹۵ فرعی ـ آقای اسماعیل عبلداعی احمدی پنج سهم مشاع از ۱۲ سهم ششدانگ دوقطعه باغچه متصل بهم بمساحت تقریبی ـ /۱۳۹۰۰ مترمربع.

آگهی اصلاحی

سنگ ۲ اصلی قریه باغرین جزء بهنام بازوکی ورامین

۹۰ فرعی ـ آقای محمدعلی یاسا نسبت بیک سهم و یک‌سوم سهم و بانوام کلثمه تنها نسبت به یک سهم و آقای حسن‌کاشانی نسبت بدوسهم و دوسوم سهم مشاع از پنج سهم ششدانگ یکقطعه زمین معروف بباغچه بمساحت ـ /۸۰۷۸ مترمربع که درآگهی‌های قبلی مقدار مساحت آگهی نشده بود.

سنگ ۳ اصلی قریه کیرنزک بهنام بازوکی ورامین

۴۹ و ۵۰ و ۵۱ فرعی ـ آقایان محمدحسین کاشانی و عیسی شیرکوند‌ومحمدعلی یاسا بالسویه سدانگ هریک از یکقطعه زمین طرف کاظم‌آباد بمساحت ـ/۱۰۰۲۹/۹۰ مترمربع و یکقطعه زمین بمساحت ـ /۴۲۶۲۱ مترمربع‌ویکقطعه باغچه محصور بمساحت ۲۸۶۳۶/۸۸ مترمربع که جریان ثبتی سهمی محمدعلی یاسا طی ۷۵۸۷ ـ ۵۹/۳/۱۸ بدفترخانه ۴ ورامین اعلام و پرونده از نتیجه آن حکایتی ندارد.

۱۱۳ اصلی امامزاده جعفر جزء بهنام سوخته ورامین

۳۶۱ فرعی قطعه اول تفکیکی ۴۸۹۲ ـ ۳۲/۱۱/۵ آقای علی‌اصغر رضائی‌جعفری اعیانی یکبابخانه قطعه اول‌تفکیکی ۱۷۸۷ ـ ۴۶/۲/۲۷ بانو خدیجه صابری جعفری اعیانی یکبابخانه.

قطعه باقیمانده تفکیکی ۱۷۸۷ ـ ۴۶/۳/۲۷ آقای احمدگلائی اعیانی‌ششدانگ یکبابخانه ۱ ـ ۳۶۱ قطعه اول‌تفکیکی آقای علی‌اصغر رضائی جعفری اعیانی یکباب کاه انبار قطعه دوم تفکیکی آقایان حسن علیکاهی‌و روح‌اله صدیقی بالمناصفه اعیانی سدانگ یکباب اکاه انبار که جریان ثبتی هریک از دوپلاک طی ۱۴۲۱ ـ ۵۷/۲/۲ بدفترخانه ۴ ورامین اعلام و پرونده از نتیجه آن‌حکایتی ندارد که درآگهی‌های قبلی نام‌خانوادگی متقاضیان آگهی نشده بود.

سنگ ۱۱۴ اصلی قریه قلعه کرد جزء بهنام سوخته ورامین

شماره ۲ و ۱ ـ ۲ فرعی ـ آقای محمدکریم انصاری جعفری بعنوان تصدی‌برثلث نسبت بیکدانگ مشاع از سندانگ هریک از یکقطعه باغ و یکقطعه زمین بائر وآقای محمدعلی انصاری جعفری بعنوان تصدی برثلث نسبت سدانگ و بعنوان مالکیت نسبت به یک سهم وسه‌مشاع از ۶/۵ سهم نیمدانگ و آقای‌علی‌محمد انصاری بعنوان مالکیت نسبت به نیمدانگ و آقای حبیب‌اله انصاری جعفری‌بعنوان مالکیت نسبت به ۲ سهم مشاع از ۶/۵ سهم نیمدانگ بانضمام نیمدانگ دیگر و مرضیه خانوم انصاری جعفری بعنوان مالکیت نسبت بیک سهم مشاع از ۶/۵ سهم نیمدانگ و آقایان ناصر و اکبر و منصور و بانوان ماضیه و نصرت و زهرا انصاری جعفری فرزندان محمدحسن کیا قرصاله پسر دوبرابر دختر نسبت نیمدانگ مشاع بانضمام دوسهم مشاع از ۶/۵ سهم نیمدانگ از رقبات فوق کمدر آگهی‌های قبلی نام‌خانوادگی متقاضیان از قلم‌افتاده بود. لذا هرکس نسبت به بلاک فوق واخواهی دارد و میتواند طبق ماده ۱۶ قانون ثبت اسناد و املاک‌کشور از تاریخ نشر اولین آگهی لغایت ۹۰ روز باستثناء آگهی‌های اصلاحی که مدت واخواهی آن ۳۰ روز میباشد واخواهی خود را مستقیما" باداره ثبت ورامین تسلیم والا" حق او ساقط خواهد شد. چنانچه بین متقاضیان ثبت یا قائم‌مقام آنها قبل از انتشار آگهی دعوائی در دادگاه مطرح است بدستور ماده ۱۷قانون ثبت بایستی گواهی از دادگاه را مبنی‌بر جریان دعوای مطروحه مستقیما" باداره ثبت ورامین تسلیم والا حق او نیز ساقط خواهد شد. ضمنا" تحدید حدود پلاک فوق بدستور ماده ۱۴ قانون ثبت بترتیب شماره مالکیت ملک بعدا" بعمل‌خواهد آمد.

رئیس ثبت اسناد شهرستان ورامین

تاریخ انتشار نوبت اول ۵۹/۵/۱
تاریخ انتشار نوبت دوم ۵۹/۶/۱

۹۰۴۲/م‌الف

آگهی نوبتی سه‌ماهه اول سال ۱۳۵۹

۸۹۲۲/م‌الف

آگهی نوبتی سه‌ماهه اول سال ۱۳۵۹ ثبت قم

بموجب ماده ۱۲ قانون ثبت اسناد و املاک و رعایت ماده ۵۹ آئین‌نامه قانون مذکور اشخاصیکه نسبت باملاک مجهول‌المالک حوزه ثبتی قم جزء بخش ۱۱ تهران که در سه ماهه اول سال ۱۳۵۹ تقاضای ثبت نموده‌اند جهت اطلاع عموم آگهی میگردد.

الف ـ رودبار قصران

۵۹۲ فرعی از ۲ ـ اصلی قریه رودک ـ آقای محمدعلی اسماعیل ولی‌مقدار ۹۱۲ مترمربع از ششدانگ یکقطعه زمین‌مزروعی بمساحت کل ۱۹۱۲ مترمربع که در اظهارنامه و آگهی قبلی یکهزار مترمربع آگهی شده‌بود.

۳۲۱ فرعی ـ از ۸ ـ اصلی قریه ایکل ـ آقای علی محمد گل زردی ـ ششدانگ یکقطعه زمین‌متجر بمساحت تقریبی یکهزار مترمربع.

سنگ ۹ ـ اصلی قریه آهار

۳۱۲ فرعی ـ آقای محمد حسن خرمشاهی ـ سه‌دانگ مشاع از ششدانگ یک قطعه زمین مزروعی و متجر به مساحت ۳۰۶ مترمربع.

سنگ ۱۸ ـ اصلی قریه دربندسر

۹۷۲ فرعی ـ آقای عزیزالله ساوه دربندسری ـ ششدانگ یک قطعه زمین متجر با حقابه طبق معمول محل و نحوه ملی شدن آبها بمساحت تقریبی ۶۰۰ مترمربع.

سنگ ۲۰ ـ اصلی قریه‌میگون

۲۸۷ فرعی ـ آقای حسین ثابت قدم اصفهانی و خانم اکرم لاجوردی بالمناصفه سه دانگ مشاع از ششدانگ یک قطعه‌زمین متجر با حق استفاده از مقررات قانون آب و نحوه ملی شدن آن.

۳۳۸ فرعی ـ آقایان حسن و صدرالله وبانو اقدس شهرت همگی (قربانی‌حیدری) فرزندان محمد جعفر مشاعا" وکافرض‌الله ـ ششدانگ یک قطعه زمین‌متجر معروف به مزکنگ بمساحت تقریبی یکهزار و دویست متر مربع. ۳۵۰ فرعی ـ آقایان حسن و صدرالله‌وبانو اقدس شهرت همگی (قربانی حیدری) فرزندان محمدجعفر مشاعا" وکافرض‌الله ـ ششدانگ یک‌قطعه باغ معروف به‌مزکنگ بمساحت تقریبی دوهزار مترمربع.

۱۷۹۹ فرعی (قسمت باقیمانده) آقای محمدرضا ملک شاهی ـ ششدانگ یکبابخانه و متعلقات آن بمساحت تقریبی ۱۴۵ متر مربع.

۲۱۴۰فرعی ـ آقایان حسن وصدرالله وبانو اقدس شهرتشان (قربانی حیدری) فرزندان محمد جعفر مشاعا" وکافرض‌الله ـ ششدانگ‌یکبابخانه و متعلقات آن به مساحت تقریبی ۱۵۵ متر مربع.

۲۵۴۰ فرعی ـ آقای محمد حسین‌بهاری ـ ششدانگ یک‌قطعه زمین مزروعی و مسجر بمساحت‌تقریبی۸۵۹ مترمربع.

۳۹۱۹ فرعی ـ آقای سید محمد سادات دربند ـ ششدانگ یکبابخانه و باغچه مفروز از پلاک۲۶۴ فرعی بمساحت تقریبی یکصد و پنجاه مترمربع.

سنگ ۲۶ ـ اصلی قریه‌زایکان

۶۷ فرعی ـ آقایان غلامحسین و محمدتقی کسرائی بالمناصفه ـ ششدانگ یک قطعه زمین مشهور به‌میمنائی بمساحت تقریبی ۳۰۰ متر مربع با حقابه طبق نحوه ملی شدن آبها.

۲۴۴ ـ فرعی ـ آقای محمدتقی کسرائی ـ ششدانگ یک‌قطعه زمین مزروعی به مساحت تقریبی دو هزار مترمربع باحقابه طبق نحوه ملی شدن آبها.

۵۲۲ فرعی ـ آقای محمد تقی کسرائی ـ سدانگ یک‌قطعه زمین مزروعی بمساحت تقریبی ۳۵۰۰ متر مربع با حقابه طبق معمول و نحوه ملی شدن آبها.

۶۱۸فرعی ـ آقایان غلامحسین کسرائی ـ چهاردانگ مشاع وبزدان کسرائی نسبت به دو دانگ مشاع ـ ششدانگ یک قطعه زمین‌مزروعی بمساحت تقریبی ۲۳۰۰ مترمربع باحقابه طبق معمول و نحوه ملی شدن آبها.

۶۵۴ فرعی ـ آقای غلامحسین‌کسرائی ـ سدانگ یک‌قطعه زمین مزروعی بمساحت تقریبی ۳۰۰۰ مترمربع با حقابه طبق معمول و نحوه ملی شدن آبها.

۷۴۸ فرعی ـ آقایان غلامحسین و محمدتقی شهرتشان (کسرائی) بالمناصفه ـ ششدانگ قطعه زمین‌مسجر و مفرور بمساحت تقریبی ۹۰۰ متر مربع با حقابه طبق نحوه ملی شدن آبها.

۷۴۹ فرعی ـ آقای محمدتقی‌کسرائی ششدانگ‌قطعه زمین متجر لب رودخانه به مساحت تقریبی دویست مترمربع باحقابه طبق معمول و نحوه ملی شدن آبها.

۴۱۴ فرعی ـ از ۲۷ ـ اصلی قریه‌گرمابدر ـ آقای شیرمحمد گرمابدری ـ ششدانگ یک قطعه زمین.

ب ـ لواسان کوچک

سنگ سه ـ اصلی قریه سیوبزرگ

۹۰ فرعی ـ آقایان‌حسینقلی وامامقلی هرکدام دو سهم مشاع و خانم سکینه خانوی یک سهم از کل پنج سهم‌مشاع شهرت هرسه نفر خندان ـ ششدانگ یک قطعه زمین مزروعی و متجر بمساحت تقریبی نهصد مترمربع.

سنگ ۲۰ ـ اصلی قریه نجارکلا

۴۴۸ ـ فرعی ـ آقای آقا محمد اسحق حسینی نسبت به‌چهارونیم‌سهم مشاع و آقای حسین‌آقا اسحقی حسینی نسبت بیک وسیم سهم مشاع و آقای تقی احمدزاده رضوی نسبت به سه سهم وبانو پری احمدزاده رضوی نسبت بدو سهم و آقای رضا هدائی نسبت بدودسهم مشاع از کل سیزده سهم مقدار هفت‌هزار وهشتصدوشصت وسیع مترمربع از سندانگ دو قطعه زمین مزروعی متصل بهم بمساحت کل۱۴۶۶۵ سرمربع اسمائی از آقایان علی‌اکبر لواسانی دانا و علی محمد زینلی که درآگهی قبلی ۶۸۰۰ سرمربع آگهی شده بود.

۵۲۱ فرعی ـ آقای ناصر افراسیابی ـ ششدانگ یکبابخانه بمساحت تقریبی دوست و پنجاه سرمربع.

سنگ ۳۲ ـ اصلی قریه راحت‌آباد

۳۶۸ ـ فرعی ـ آقایان مسلم سلیمانی‌پور وجواد سلیمانی بالمناصفه ـ ششدانگ یکبابخانه روستائی بمساحت تقریبی دویست‌مترمربع.

۳۶۹ فرعی ـ آقای محمدباقر فتح‌الله ـ ششدانگ یک‌قطعه باغچه بمساحت‌تقریبی ۸۵۰ متر مربع.

۳۷۰ فرعی ـ آقای محمد باقر فتح الله ـ ششدانگ یک قطعه باغچه بمساحت تقریبی ۹۵۰ مترمربع.

۳۷۱ فرعی‌ـ آقایان عباسقلی مرتضی قلی ونورالله وطهماسب شهرتشان (رستمی) و مصطفی رستمی زاده‌بالسویه ومشاعا ـ ششدانگ یکبابخانه و محوطه وصل بآن بمساحت تقریبی یکهزار مترمربع.

۳۷۲ فرعی ـ آقای جلال سلیمانی ـ ششدانگ یکباب عمارت دو طبقه بمساحت تقریبی دویست وپنجاه مترمربع.

۳۷۳ فرعی ـ آقای علی محمد سلیمانی ـ ششدانگ یکبابخانه مشتمل بریکباب ساختمان ساطانه‌وزاغه‌وانباری بمساحت تقریبی ۳۵۰ مترمربع.

۳۷۴ فرعی ـ آقای رجبعلی نمکی نسبت بچهار دانگ مشاع و علی نمکی نسبت به دو دانگ مشاع بقیه از ششدانگ یکبابخانه و محوطه وصل بآن بمساحت تقریبی دویست مترمربع.

۳۷۵ فرعی ـ آقای علی وفیض‌الله ومناءالله رضائی بالسویه ومشاعا" ـ ششدانگ یکبابخانه روستائی به مساحت تقریبی سیصد وپنجاه مترمربع.

۳۷۶ فرعی ـ آقای مرتضی سلیمانی ـ ششدانگ یکباب مغازه نفت فروشی و محوطه وصل بآن بمساحت تقریبی ۲۳۰ مترمربع.

سنگ ۳۶ ـ اصلی قریه کندسفلی

۲۸ فرعی ـ آقای حسن آرادارمکی ـ ششدانگ یک قطعه زمین‌متجر بمساحت تقریبی یکهزار و یکصد متر مربع با حق استفاده از مقررات قانون آب طبق نحوه ملی شدن آن.

۴۱ فرعی ـ خانم ام‌لیلی مسجده ـ ششدانگ یک قطعه زمین متجر بمساحت تقریبی هفتصد مترمربع با حق استفاده‌از مقررات قانون آب طبق نحوه ملی‌شدن آن.

۷۰ فرعی ـ آقای رجب سجده ـ ششدانگ یک قطعه زمین‌مزروعی بمساحت تقریبی ۴۵۰ مترمربع با حق‌استفاده‌از مقررات قانون آب طبق نحوه ملی شدن آن.

۷۲ فرعی ـ آقای علی‌اکبر سجده ـ ششدانگ یک قطعه زمین‌متجر بمساحت تقریبی ۶۵۰ مترمربع با حق استفاده‌از مقررات قانون آب.

سنگ ۳۹ ـ اصلی قریه‌افجه

۷۰۲ فرعی ـ آقای حبیب‌اللدلاری ـ ششدانگ یک قطعه زمین متجر و ساختمان احداث شده در آن به مساحت تقریبی یکهزار وهفتصد مترمربع با حق استفاده از مقررات قانون آب طبق نحوه ملی شدن آبها.

لذا برطبق ماده ۱۶ قانون ثبت‌هرکس نسبت به پلاکهای بالا واخواهی دارد از اولین روز انتشار این آگهی نوبتی تا ۹۰ روز بعد دادخواست واخواهی خود را به اداره ثبت اسناد قسم تسلیم و در صورتیکه قبل از انتشار این آگهی در هریک از محاکم صالحه اقامه دعوی شده و در جریان رسیدگی‌است بدستور ماده ۱۷ قانون ثبت کسی کهمدعی درخواست کننده ثبت است.بایستی از تاریخ نشر نوبت‌اول بشرح‌بالا گواهی دادگاه را مشعر برجریان دادرسی اخذ و به اداره ثبت قسم تسلیم‌نمایدوالا حق واخواهی او ساقط خواهد بود و تجدید حدود املاک مزبور طبق ماده۱۴ ـ قانون ثبت بترتیب شماره بعمل خواهد آمد این آگهی ظرف یکماه دو نوبت در همین روزنامه منتشر خواهدشد.

تاریخ انتشار نوبت‌اول چهارشنبه ۱۳۵۹/۵/۱
تاریخ انتشار نوبت دوم شنبه ۱۳۵۹/۶/۱

رئیس ثبت قسم ـ عباس آریائی

۱۲۱۱۰/م‌الف

آگهی مزایده

یکدستگاه اتومبیل سواری پیکان جوانان آجری‌رنگ مدل ۱۳۵۶ بشماره‌شاسی ۶۳۱۶۱۰ و شماره موتور ۷۰۳۱۶۲۷۶۷۶ و شماره بدنه ۳۵۰۳۴ ـ NG ۶ و شماره رنگ ۸۰۶۰۲ با یکدستگاه رادیو پخش بمارک اوربون با یک جک و یک جعبه‌بوکس و آچار چهاربیرو یک حلقه زاپاس ۸۰٪ کارکرده که سمت چپ و راست گلگیرهای جلو آثار تصادف و خراشیدگی دارد متعلق بآقای کریم آسفی‌نجف‌آبادی که بموجب صورت‌مجلس‌بازداشتی مورخ ۵۹/۱/۳۰ بمبلغ چهارصدـ و هشتادهزارریال ارزیابی و بازداشت شده است درروز ۱۳۵۹/۶/۲۵ ساعت ده‌صبح تا دوازده درمحل حراج شمیران سرپل اول خیابان جعفرآباد به مزایده گذارده میشود و مزایده از مبلغ چهارصدوهشتادهزار ریال قیمت ارزیابی شده شروع میشود. طالبین میتوانند در روز و ساعت مقرردرجلسه مزایده شرکت نمایند و حق حراج بعهده خریدار است این آگهی ظرف‌پانزده روز سه‌نوبت منتشر میشود.

تاریخ انتشار آگهی مزایده نوبت اول ۱۳۵۹/۶/۱
تاریخ انتشار آگهی مزایده نوبت دوم ۱۳۵۹/۶/۸
تاریخ انتشار آگهی مزایده‌نوبت سوم ۱۳۵۹/۶/۱۵

رئیس اجرای ثبت شمیران ـ جوادی

آگهی نوبتی سه‌ماهه اول سال ۱۳۵۹

آگهی نوبتی سه‌ماهه اول سال ۱۳۵۹ ثبت کرج

برابر دستور ماده ۱۲ قانون ثبت و رعایت ماده ۵۹ اصلاحی آئیننامه‌قانون مذکور اسامی اشخاصیکه درسه‌ماهه اول سال ۱۳۵۹ نسبت باملاک مجهول‌المالک واقع در حوزه ثبتی شهرستان کرج تقاضای ثبت نموده‌اند و همچنین طبق دستورهیئت نظارت آگهی آنها بایستی تجدید شود بشرح زیر باقید شماره پلاک و نوع ملک جهت اطلاع عموم آگهی میشود.

"الف"

پلاک ۱۱ اصلی قریه ملک فالیز بشرح فرعی‌های زیر

۲۸۸ ـ آقای گل محمد محمودان ششدانگ یک قطعه باغ بمساحت تقریبی۶۰۰متر مربع. "پلاک ۱۲ اصلی قریه سعیدآباد بشرح فرعی‌های زیر" ۱۲ ـ آقای امراله زند وکیلی اعیانی باقیمانده ششدانگ یکبابخانه بمساحت تقریبی ۱۱۵ مترمربع ۷۸ ـ خانم شهربانو خسروی اعیانی باقیمانده ششدانگ یکبابخانه بمساحت تقریبی ۲۰۰ مترمربع ۱۰۵۴ ـ آقای قاسم افشار اعیانی ششدانگ یکبابخانه بمساحت تقریبی ۱۶۰ مترمربع. ۱۰۵۵ ـ آقای صدراله چهاردولی اعیانی ششدانگ یکبابخانه بمساحت تقریبی ۲۱۰ مترمربع "پلاک ۲۱ اصلی‌قریه‌خوزنکلا بشرح فرعی‌های زیر" ۱۵۱ و ۲۵۴ ـ آقایان حسن و امیرمسیحی و بانوان زهرا مسیحی و سکینه کوچکی فرزندان میرزا آقاکافرض‌اله ششدانگ هریک ازیکقطعه توتستان و یکبابخانه بمساحتهای تقریبی ۳۰۰ مترمربع و ۳۵۰مترمربع "پلاک۲۲ اصلی قریه کلاک بشرح فرعی‌های زیر" ۳۶۷۳ ـ آقای حسن یادمحمدی ششدانگ یکبابخانه احداثی درقسمتی از نهر و حریم نهر متروکه بمساحت ۲۱۹ مترمربع. "پلاک ۳۴ اصلی قریه آسارا بشر

۵

بیم‌ها و امیدها

آیت‌الله لاهوتی

نگرانی عمده، حاکم نبودن قانون در جامعه‌است. حاکمیت قانون، خودکامه عمل‌نکردن‌وبه قانون احترام گذاشتن و بقول امام علی (ع) منظم نمودن امور است.

بعد از امید به لطف خداوند و حمایت خداوند از مردم مستضعف، امیدم در توجه الطاف امام و هدایت داهیانه امام است و همچنین امید به شایستگی و درایت مردم.

س۱ ـ عمده‌ترین نگرانی شما در زمینه مسائلی که انقلاب ما را تهدید میکند کدامند؟

س۲ ـ ریشه وعلل این کاستیها را چه میدانید؟

س۳ ـ در ارتباط با مسائل فوق چه راه‌حل‌هائی پیشنهاد میکنید؟

س۴ ـ علیرغم همه مشکلات و نگرانیهائی که از آن سخن‌گفتید، امیدهای شما برای غلبه نهائی براین‌مشکلات کدامند؟

بنام خدا

چندی پیش با یکی از خبرنگاران روزنامه انقلاب اسلامی گفتگوئی داشتم ومسائلی‌را در آنجا مطرح‌کردم لیکن درباره این سئوالات باید بگویم که هر انقلابی بعداز پیروزی نسبی مواجه با مشکلات می‌شود! انقلاب‌اسلامی ایران گذشته از اینکه مشکلات مسلم و موجود انقلابات دیگر را دارد بر اساس مسائلی که در خور انقلاب است با مشکلات دیگری‌هم طبعا مواجه است. یکی از این مشکلات این است که انقلاب خیلی بیشتر از موقعی که مردم تصور می‌کردند، پیروز شد، مقصودم‌از پیروزی، پیروزی نسبی است، نه پیروزی کامل، انقلاب در ایران پیش از آنکه مردم به خلق و خوی پیروزمندان عادت بکنند پیروز شد، و پیش ازآنکه مردم‌کاملا از نظر عقیده‌و ایمان انقلابی بشوند قیام ما، بعدازتظاهرات و طوفانهاو طغیانها پیروز شد. طبیعی است که چنین انقلابی مواجه با مشکلات می‌شود و اما اصل مشکلی که در انقلاب با توجه به‌انقلابات مطلق و عموم و ضایعاتی که‌هر انقلاب دارد، بهره‌برداری از انقلاب است بعد از پیروزی اصولا در هرجامعه عده‌ای هستندبرای‌پیروزی‌انقلاب‌آنطور که‌باید وشایدسرمایه‌گذاری نمی‌کنند اما بعد از پیروزی انقلاب بر بال و پر انقلاب می‌نشینندوبه‌بهترین‌تعبیر که چندی پیش امام امت‌فرمودند که: عده‌ای برای خوشه‌چینی از انقلاب ازداخل و خارج آمدند اینها سهمی در انقلاب ندارند و سرمایه‌ای برای پیروزی انقلاب‌نگذاشتند و حتی با کمال صراحت فرمودند خودشان هم حق ندارند که به پروبال انقلاب بنشینند. درحالیکه ایشان‌منزه‌تر از آن هستند که به پروبال انقلاب بنشینند. ایشان تنها به نتیجه انقلاب می‌اندیشند وبه وظایف جامعه توجه دارند. یکی از عوارضی که انقلابات گذشته بدان دچار شد و منقرض شد و همین این عارضه مردم را از پیروزی انقلاب نومید کرد وسلامت‌انقلاب را از بین برد. عبارت از فرصت‌طلبی‌هایی بود میدانیم که در هر جامعه‌ای گروهی‌هستند ازاین فرصت‌طلبی‌ها بهره‌برداری می‌کنند. پرسیدید که مثالهای عینی و زنده بزنید و روشن کنید عمده‌ترین مسئله‌ای که انقلاب با آن درگیر است چیست؟

به‌مناسبت تصادف این ایام با رحلت و شهادت حضرت علی (ع) و طبع انقلاب اسلامی که ذاتا به انقلاب امیرالمومنین بایدبپیوندد همانطوری که انقلاب علی بازگشت جامعه بسوی‌اسلام‌و حرکت اسلام پاک و حقیقت متجلی اسلام بود آرزوی امام امت درهمین انقلاب و مردم پاکدل هم این بود که باردیگر جامعه ایران به اسلام اصیل و راستین برگردد و در این دنیای آشفته سرسام‌زده و مادی جامعه ایران به معنای اسلام و حقیقت‌اسلام توجه بکند. الان‌چیزی که دنیا بدان نیازمند است عبارت‌از همین معناست اگر بشود حقیقتی ازاسلام در جامعه ما پیاده بشود مرزهای ما شکسته می‌شود و اسلام ما سالم می‌شود و انقلابمان صادر می‌شود. و اولین اثرش اینکه مستضعفان جهان پیروز می‌شوند و برای همیشه مستکبران منکوب میگردند و آن حقیقت درخشانتر از خورشید اسلامی بارور می‌شود. به‌مناسبت تصادف این ایام با شهادت حضرت علی (ع) پس از پیروزی انقلاب اسلامی علی من می‌خواهم بگویم حقیقتی است که در جوهر انقلاب ما هم و همه انقلابات وجود دارد. انقلاب علی بعد از پیروزی و بعد از رسیدن‌به‌نقطه اولی که باردیگر چهره‌ای از چهره‌های‌حقیقی رهبری در اسلام‌شناخته بشود و مردم به حقیقت اسلام و ایدئولوژی آن توجه بکنند. اولین مشکلی که مشکل عظیمی بود بر سرراه انقلابیون که به‌رهبری علی سیر می‌کردند، چهره سرمایه‌داران بود و پولپرستان‌و عافیت‌طلبان که در همه‌مواقع فقط به پول می‌اندیشند و بتکاثر می‌اندیشند امیرالمومنین با این چهره درگیری پیدا کرد، اینها از خطرناکترین چهره‌هایی‌هستند که به انقلاب ضربه می‌زنند و علی با این‌چهره‌ها با همه فضاحتی که داشتند درگیر شد اینان برحسب صورت ظاهر بارهبری درآمیخته می‌شوند و خودشان را مسلمان نشان می‌دهند درحالیکه باحقیقت اسلام آشنایی ندارند و مقصودشان فقط بهره‌برداری شخصی است و امام علی با این مشکل جز اینکه با اینها درگیر بشود چاره‌ای ندید وحادثه جنگ جمل و آن کشتار عمومی که‌شاید برای‌اولین‌بار در تاریخ پیروزی رهبر الهی در این‌گروه بدست امیرالمومنین صورت‌گرفت بوجود آمد و دسته‌دومی‌که درانقلاب اسلامی به‌رهبری‌امام علی (ع) می‌رفت‌که‌تا انسان ستم‌کشیده تاریخ‌رانجات‌بدهد درصورت قاسطین تجلی کرد، آنهایی که بناحق مدعی رهبری هستند و خودشان را از دیگران لایق‌تر و سزاوارتر می‌بینند و برای هیچ کسی حقی قائل نیستند همان چهره قاسطین همانهاکه از حقیقت بهره‌ای ندارند لیکن در جامعه‌چنان خودرانشان‌می‌دهندکه‌غیراز آنها کسی از حقیقت برخوردار نیست، معاویه‌ها و دسته‌سوم که با امام درگیر شدند مارقین‌بودند گروه مقدس‌پیشه‌ایکه به گمان خودشان کسی جز آنها حق‌رادریافت‌نکرده است واسلام‌راستین پیش آنهاست‌ودیگران را به کفر و نداشتن اسلام متهم می‌کردند حتی علی، و عجیب این است که تاریخ گاهگاهی تکرار می‌شود همین دسته سوم یکی‌ازخطرناکترین یابطورعمده خطرناکترین مزاحمتها را برای یک انقلاب اصیل ایجاد می‌کنند. درباره همین گروه‌مقدس‌پیشه و بظاهرمسلمان و غیرآگاه و آلت‌دست قاسطین و ناکسین و اگر به تعبیر دیگر بخواهیم بگوییم آلت‌دست ذره‌بین می‌شوند وهمه‌چیز را دگرگون می‌کنند و آرزو و امید انقلاب را ازبین می‌برند. من هم مانند یک مسلمان که ستم را لمس کرده‌ام و ظلم را از نزدیک‌دیده‌ام و بافقر آشنایی دارم و با مشکل آشنا هستم این خطر را برای انقلاب آشکار می‌بینم البته اگر ملت ما توجه نکند و ازاین موقعیت حساس بهره‌برداری نکنند و ریشه‌های قاسطین و ناکسین و مارقین را خشک نکنند و ازوجود رهبر استفاده مطلوب را ننمایند منهم خطرات این سه‌چهره را برای‌انقلاب می‌بینم در ایران انقلابات عدیده‌ای شده و تاسرحد پیروزی‌هم رسیده و حتی حکومتی را واژگون کرده. در دوره‌های معاصر هم مردم ما انقلاب کردند. انقلاب مشروطیت نمونه‌ای از این دگرگونی در مردم ما است. ریشه‌های پوسیده‌سلطنت چند صدساله قاجاریه را بیرون کشیدندو خافانها را یکی پس‌از دیگری بزانو درآوردند. دیکتاتورها نابود شدند، محمدعلیشاه‌های قاجار ضرب شست انقلاب را دیدند، انقلاب بدست افراد پاک‌روحانی‌هدایت می‌شد. بعدازاینکه ریشه‌سلطنت‌قاجار را خشکاندند حتی درباره کیفیت حکومت بحث کردند مجلس شورای‌ملی تشکیل دادند و نمایندگان مردم به مجلس رفتند. متاسفانه سلطه دوزخی و دست توانای استعمار بطور مرموزی بر انقلاب مارسوخ کرد و کاخ امید وآرزوی‌ملت انقلابی‌وخسارت‌دیده را واژگون کرد بجای تشکیل حکومت اسلامی، حکومت‌سلطنتی دیگری بوجود آمد و چهره دیکتاتور خطرناکتری بر مملکت حاکم شد بنام رضاخان میرپنج مردم ما تاسرحد پیروزی و بیش‌از آن پیش رفتند. تمام جریاناتی که در انقلاب ما وجود دارد در آن انقلاب هم وجود داشت فقط این انقلاب برخوردار از رهبری داهیانه امام امت است که‌اگر رهبری نبود استعمار زخم‌خورده و تجربه‌دیده هرگز اجازه نمیداد آریامهر نوکرحلقه‌بگوش مجبور به‌ترک وطن بشود. بنابراین منهم عقیده دارم پیروزی این انقلاب مرهون رهبری امام امت است و تنها مسئله‌ای که فکر مرا بارها مشغول می‌کند این است که می‌ترسم بار دیگر همان مشکل گذشته چهره بنمایاند و باردیگر تاریخ اسفناک گذشته تجدید بشود و به قول‌آن‌متفکر باردیگر بنشینیم‌و بگوییم "آری این چنین بود برادر" باز طبقه ستمکار بر روی کار آید و طبقه ستم‌کش، ستم را با شدیدترین وجه لمس کند. حکومت استبداد و دیکتاتوری بر جامعه‌حاکم بشود. عمده‌ترین مسئله‌ای که فکر مرا مشغول کرده حاکم نبودن قانون در جامعه است و این مشکل را آقای بنی‌صدر مکرر و همه دلسوختگان به رهبری امام در حالیکه الهام از امام می‌گیرند گوشزد می‌کنند و آنهاییکه مسئولیت مستقیم دارند این مسئله‌را بیشتر لمس می‌کنند. حاکمیت قانون، خودکام عمل‌نکردن و به قانون احترام‌گذاشتن و بقول امام‌علی (ع) منتظم نمودن امور. عمده‌ترین نگرانیهایی است که من در مدت درگیری با مسائل لمس‌میکنم امیدوارم خود جامعه ما که انقلاب کردند پاسدار انقلاب‌باشند و مادامیکه قانون در جامعه حاکم نباشد این مشکلات وجود دارد. ریشه و علل چیست؟

من در یک جمله خلاصه بکنم و بگویم: جاه‌طلبی‌های انسان وخودخواهی‌های انسان، سیر نشدن‌ها وحب ریاست. خدا نکند عده‌ای که شایسته نیستند بر مسندی تکیه بزنند در اینصورت هواهای نفسانی از طرق گوناگون سد راه پیشرفت مردم ستمدیده‌میشودخلاصه کنم‌که چه‌راه حلی وجود دارد کوشش مردم اولین راه‌حلی است که به نظر من میرسد است مردم همه باید آگاهانه در حاکمیت قانون کوشش بکنند تا هیچ‌کس‌یا را فراتر از وظایف خودش نگذارد در هفته گذشته بودکه ریاست جمهور برای ایجاد تفاهم بانمایندگان مجلس به مجلس شورای اسلامی آمده بود و درخلال یک سخنرانی بسیار مستدلی که ایراد کرد همین مشکل را به نمایندگان گوشزد کرد و گفت شهامت آن نیست‌که انسانی دست‌درازی به همه شئون مملکت بکند وهمه‌چیز را بهم بریزد بلکه شهامت عبارت از این است که انسان در حد خودش قرار بگیرد یا به تعبیرامام صادق (ع) که گفته "خداوند رحمت کند کسی‌را که حدش را می‌شناسد و از آن حد تجاوز نکند توجه کند یکی از مسائلی که در جامعه ماوجود دارد عدم هماهنگی است. و راه‌حل آن این است که وحدت‌کلمه در جامعه ایجاد بشود، چرا که رمز پیروزی انقلابمان به تعبیر امام بعد از لطف الهی، وحدت کلمه مردم‌بود. چه شورانگیزبودآن‌شبهاو روزهاکه عموم طبقات با وجود همه مشکلات‌و خفقانها و لمس سرنیزه‌ها برحنجره‌ها فقط با حنجره‌ها و مشت‌ها قیام کردند و طومار بیداد را بباد دادند، چرا که حنجره‌ها همه‌یکی بودند و مشتها یکی‌بودند و با هم بر سر ظالم زمان کوبیده میشدند وبرای اولین بار دیدیم که این مشتها بر تانکها و توپها و قدرت شیطانی پیروز شدکیست که نداند عامل پیروزی بعد ازاعجاز خداوندی فقط‌اتحاد مردم بود. این همان نگرانی است که امام گاهگاهی پرده از آن برمی‌دارد و حتی با صراحت میگوید: من از هجوم دشمن قوی بیگانه نمی‌ترسم، من از مشکلات داخل حکومت اسلامی می‌ترسم.

آنروزی که فرصت‌طلبان بر مسند پیروزی و حکمفرمایی ننشسته بودند وهمه گوشها و چشمها به تاریخ نظاره میکرد و یک نفر در جامعه (منتهی یک انسان کامل و منزه) وقتی می‌دیدیم همه حنجره‌ها تبدیل به یک حنجره و همه مشتها تبدیل به یک مشت میشود و واقعا" چه شورانگیز و حماسه‌آفرین بود. ولی خاصیت مسند همین است اگر تکیه کننده بر مسند منزه نشده باشد میخواهد توقع خودش فقط بر آورده شود و به جای ترویج اسلام خودش را ترویج بکند و چه خطرناک است اگر چنین باشد که مسئولین به جای ترویج اسلام‌خود را ترویج بکنند. امیدوار هستم که در این مرحله هم‌خداوند امام‌راپیروز بکند که پیروزی امام پیروزی اسلام است و پیروزی امام پیروزی مستضعفان است‌و همه چیز در جای خود قرار بگیرد. من مسائل را بسته گفتم امیدوارم که خوانندگان با بصیرتی که دارند بازش‌ببینند

س ـ باتمام مشکلات موجود امید شمابه چیست؟

ج ـ باتوجه به اینکه دهه آخر ماه رمضان رامی‌گذرانیم و امیدوار هستم این ماه رمضان برخلاف همه رمضان‌ها جامعه ما را منزه کرده باشد و جامعه ما را به‌الله رسانده باشد با امید فراوان می‌گویم بعد از امید به لطف خداوند و حمایت خداوند از مردم مستضعف، امیدم درتوجه الطاف امام و هدایت داهیانه امام است و همه چیز را وابسته به امام می‌دانم و امیدوارم خداوند امام را از بلیات حفظ بکند و امید امت‌را برای امت مستدام بکند بعد از لطف خداوند و وجود امام، به شایستگی و درایت مردم من امید بسته‌ام. باهمه تبلیغاتی که میشود ملت ما خوب تشخیص میدهد و می‌داند که چه باید بکند و راه‌را انشاءالله می‌شناسد امیدوارم که‌من و شما روزی را ببینیم که خیلی بهتر از امروز باشد.

بخش فرهنگی ـ احتماعی
۳۲۸۵۴۱

گمشده

بدینوسیله اعلام میدارد کارت بازرگانی اینجانب عبدالحسین شفیعی مفقود گردیده و از درجه اعتبار ساقط میباشد.

ایزوسیل
بام‌خودرا ایزوسیل‌کنید
۳۱۵۳۶۵ـ۳۱۱۱۸۱

۸۶۴۳ / الف **آگهی فقدان سند مالکیت**

اقای احمد شهسا فرزند سیدغفار باستناد ۱ برگ استشهاد محلی که هویت شهود گواهی شده مدعی است که سند مالکیت ششدانگ یکقطعه زمین پلاک ۵۹۴۷ فرعی از ۷۰ـ اصلی بمساحت ۴۲۱/۶۵ مترمربع واقع در ینگ شمیران بخش یازده تهران که در صفحه ۳۳ دفتر ۱۲۰ـ۲ ذیل ثبت ۳۱۱۰۸ ثبت و سند صادر و تسلیم گردیده و بموجب سند رهنی شماره ـ۷۷۴۶۶ دفتر ۱۴۷ تهران نزد بانک رهنی ایران رهن میباشد در مسیر راه شهرداری تهران مفقود گردیده و تقاضای صدور سند مالکیت المثنی را نموده لذا مراتب باستناد تبصره یک اصلاحی الحاقی بماده ۱۲۰ آئین نامه قانون ثبت در دو نوبت آگهی میشود تا چنانچه کسی مدعی انجام معامله نسبت بملک مرهون یا وجود سند مالکیت مذکور نزد خود میباشد مراتب را از تاریخ نشر درمین آگهی ظرف ده روز باین اداره اعلام و رسید دریافت دارند تا مورد رسیدگی قرار گیرد والا پس از انقضاء مدت مزبور و ترسیدن واخواهی نسبت بصدور سند مالکیت المثنی برابر مقررات اقدام خواهد شد.

کمال ـ راستی
رئیس ثبت شمیران

۱۲۱۲۷/م‌الف
آگهی مناقصه ۵۹/۴۳

شرکت مخابرات ایران در نظر دارد بیست و هفت قلم نوشت‌افزار (شامل انواع راپید، شابلون، گونیا، خط کش و غیره) مورد نیاز خود را طبق مفاد شرایط مناقصه و لیست پیوست طرح قرارداد تحویل انبار شماره ۱۲ واقع در خیابان دکترعلی‌شریعتی بالاتر از چهارراه قصر از طریق مناقصه خریداری نماید.
داوطلبان شرکت در مناقصه میتوانند همه‌روزه بجز ایام تعطیل در ساعات اداری به دبیرخانه اداره کل خرید واقع در خیابان دکتر شریعتی بالاتر از، چهارراه قصر ساختمان شماره ۵ شرکت مخابرات ایران مراجعه و با گرفتن معرفینامه از اداره کل خرید مبلغ ۵۰۰ ریال بحساب شماره ۹۰۰۰۲ شرکت مخابرات ایران (نزد بانک ملی ایران شعبه مخابرات) واریز و با ارائه رسید اسناد مناقصه را که عبارت از شرایط مناقصه و طرح قرارداد میباشد دریافت و با توجه کامل به مندرجات آنها را امضاء نموده و به ضمیمه پیشنهاد خود در دو پاکت الف و ب بوصف مشروحه در شرایط مناقصه تا ساعت ۱۲/۳۰ روز یکشنبه ۵۹/۶/۲۳ به دبیرخانه اداره کل خرید اطاق ۲۰۵ شرکت مخابرات ایران بنشانی فوق‌الذکر تسلیم‌و رسید دریافت دارند.
پیشنهادهای رسیده تا موعد مقرر در ساعت ۱۰ صبح روز دوشنبه ۵۹/۶/۲۴ در اطاق کمیسیون واقع در ساختمان شماره ۵ شرکت مخابرات ایران طبقه دوم اطاق ۲۰۹ باز و خوانده خواهد شد. مدت تحویل کلیه اقلام مورد معامله ۳۰ روز میباشد.
حضور پیشنهاددهندگان یا نماینده مجاز آنها با ارائه معرفینامه در کمیسیون آزاد و شرکت مخابرات ایران در رد یک یا تمام پیشنهادهای رسیده مختار است.
اداره کل خرید ـ شرکت مخابرات‌ایران

۱۲۰۲۴ **آگهی مزایده شماره ۵۹/۱**

شرکت مخابرات ایران تعداد ۲۲ قلم اجناس اسقاط از قبیل خرده‌کابل خاکی مختلف خرده کابل پلاستیکی مختلف و خرده‌آهن مختلف و غیره موجوددر انبار شماره ۸ خود را واقع در جاده جنوبی کرج خیابان خلیج مرکزی پشت انبار کود شیمیائی بشرح لیست پیوست طرح قرارداد و شرایط مزایده از طریق مزایده بفروش میرساند.
داوطلبان شرکت در مزایده میتوانند همه روزه بجز ایام تعطیل در ساعات اداری بدبیرخانه اداره کل خرید واقع در خیابان دکترعلی شریعتی بالاتر از چهارراه قصر ساختمان شماره (۵) مراجعه و با ارائه رسید مبلغ ۵۰۰ ریال (بحساب شماره ۹۰۰۰۲ شرکت مخابرات ایران نزد بانک ملی ایران شعبه مخابرات) اسناد مزایده را که عبارت از شرایط معامله‌و طرح قرارداد ولیست اقلام میباشد دریافت و با توجه کامل بمندرجات آنها را امضاء نموده و بضمیمه پیشنهاد حود در دو پاکت الف و ب بوصف مشروحه در شرایط معامله تا ساعت ۱۳ روز دوشنبه ۵۹/۶/۳۱ بدبیرخانه اداره کل خرید شرکت بنشانی فوق‌الذکر تسلیم و رسید دریافت دارند.
پیشنهادهای رسیده تا موعد مقرر در ساعت ۱۰ صبح روز سه‌شنبه ۵۹/۷/۱ در کمیسیون مزایده بنشانی فوق‌الدکر طبقه دوم اطاق ۲۰۹ باز و خوانده خواهد شده‌مدت تحویل تمام کالا ۷۵ روز میباشد.
حضور پیشنهاددهندگان یا نماینده مجاز آنها در کمیسیون معاملات آزاد و شرکت مخابرات ایران در رد یک یا تمام پیشنهادهای رسیده مختار است.
اداره کل خرید ـ شرکت مخابرات ایران

آگهی مناقصه
۱۲۱۳۰/م‌الف
آگهی مناقصه شماره ۴۲ تاریخ ۵۹/۵/۲۵ اداره فرماندهی لجستیکی نیروی زمینی جهت جیره عملیاتی یک قلم اجناس مشروحه زیر را نوع ـ آب‌نبات ـ میزان جنس ـ بمقداریکه در برگ شرایط و مشخصات معامله قید گردیده است از طریق مناقصه خریداری مینماید.
پیشنهاددهندگان میتوانند با مراجعه به شعبه مواد غذائی مدیریت تهیه و خرید فرماندهی لجستیکی و ملاحظه نمونه ـ مشخصات اجناس و دریافت برگ شرایط و مشخصات معامله پیشنهاد خود را طبق مفاد مندرج در شرایط معامله تنظیم‌و تا ساعت ۱۳ روز ۵۹/۶/۲۳ به دفتر انتظامات فرماندهی لجستیکی نیروی زمینی ارتش جمهوری اسلامی ایران واقع در عباس‌آباد تسلیم نمایند.
اداره مناقصه‌گذار فرماندهی‌لجستیکی ارتش جمهوری اسلامی ایران

۱۲۰۲۳ **آگهی مناقصه شماره ۵۹/۴۴**

شرکت مخابرات ایران تعداد ۱۹۰۰۰۰/۰۰۰ عدد سیگارت مفصلبندی پلاستیکی ۰/۴ ـ ۰/۶ ـ ۰/۹ مورد نیاز خود را طبق نمونه موجود در اداره کل خرید و مشخصات فنی ضمیمه لیست پیوست طرح قرارداد و شرایط معامله تحویل انبار خانی‌آباد واقع در سریل راه‌آهن اول جاده یادآوران از طریق مناقصه خریداری مینماید.
داوطلبان شرکت در مناقصه میتواند همه روزه بجز ایام تعطیل در ساعات اداری به دبیرخانه اداره کل خرید واقع در خیابان دکتر شریعتی بعد از چهارراه قصر ساختمان شماره ۵ شرکت مخابرات ایران مراجعه و با گرفتن معرفینامه از اداره کل خرید مبلغ ۵۰۰ ریال بحساب شماره ۹۰۰۰۲ شرکت مخابرات ایران نزد بانک ملی ایران شعبه مخابرات واریز و با ارائه رسید مناقصه را که عبارت از شرایط مناقصه و طرح قرارداد و مشخصات فنی میباشد دریافت و با توجه کامل بمندرجات آنها را امضاء نموده و به ضمیمه پیشنهاد خود در دو پاکت الف و ب بوصف مشروحه در شرایط معامله تا ساعت ۱۳ روز شنبه ۵۹/۶/۲۲ به دبیرخانه اداره کل خرید شرکت بنشانی فوق‌الذکر تسلیم و رسید دریافت دارند.
پیشنهادهای رسیده تا موعد مقرر در ساعت ۱۰ صبح روز یکشنبه ۵۹/۶/۲۳ در اطاق کمیسیون واقع در ساختمان شماره ۵ شرکت مخابرات ایران طبقه دوم اطاق ۲۰۹ باز و خوانده خواهد شد.
مدت تحویل تمام کالا سه ماه میباشد.
حضور پیشنهاددهندگان یا نماینده مجاز آنها با ارائه معرفی‌نامه در کمیسیون آزادو شرکت مخابرات ایران در رد یک یا تمام پیشنهادهای رسیده مختار است.
اداره کل خرید ـ شرکت مخابرات ایران

احمد تاجیک

قسمت سوم

کودتا

دکتر بقائی نخست‌وزیر، سرتیپ‌مزینی، رئیس ستاد ارتش، سرتیپ دکتر منزه وزیربهداری، سرتیپ بایندر وزیر دفاع ملی، سرتیپ زاهدی و سرگرد بلوچ وتعدادی افسران ارشد بازنشسته نیز جزو کابینه بودند، "اعترافات و اقاریر متهمین که بخط خودشان نوشته شده بود، از طرف فرمانداری نظامی دراختیار مطبوعات قرار میگیرد لکن فرمانداری نظامی از مرکز اصلی توطئه که دربار بود سخنی بمیان نمیاورد.

فرمانداری نظامی با اخطار رادیوئی به سرلشگرزاهدی که از متهمین اصلی حادثه بود مبنی‌بر معرفی خود به فرمانداری نظامی بوی مهلت داد که از توقیف‌ومجازات فرار کند. پس از این اخطار رادیوئی بود که سرلگشر زاهدی مزورانه به بهانه نداشتن "امنیت" درمجلس متحصن میشود. و بعدا" در ۲۹ تیرماه پس از آنکه‌نظر دولت و فراکسیون نهضت‌ملی مبنی‌بر انحلال مجلس هفدهم مسلم شد، سرلشگر زاهدی از پناهگاه خود خارج شده عمارت بهارستان را ترک نمود و بااتومبیل رئیس مجلس تحت مراقبت و همراهی سروان پژمان‌معاون گارد مجلس بمنزل خود رفت و فرمانداری نظامی که اورا احضار کرده بود جهت توقیف و دستگیریش اقدامی بعمل نیاورد.

اینها همه زنگهای خطری بودند که متاسفانه آنطور که باید بدانها توجه نشد و تدارک لازم جهت‌آماده‌کردن جامعه برای مقابله با توطئه‌های بعدی بعمل نیامد و این همه بلحاظ ضعفهای نابودکننده‌ئی بود که جنبش بدان مبتلا" شده بود.

دراین زمان رهبری و نیروهای سیاسی درخط تلاشی افتادند و در نتیجه جذب نیروها از درون به بیرون‌صورت میگرفت. تجزیه‌های پی‌درپی از قبل از بروز اختلاف مصدق و کاشانی شروع شد و بهنگام بروز این اختلاف شدت گرفت و انشعاب دراحزاب از جمله حزب زحمتکشان حزب ایران، حزب ملت ایران، این احزاب را به‌جناح‌های جانبدار و جناحهای مخالف مصدق تجزیه نمود. این تجزیه منحصر به رهبری نماند و درسطح کل جامعه‌اثرات شوم خود را برجای گذاشت.

بدنبال استعفای مصدق درپی اختلاف بر سر وزارت‌دفاع ملی، و ریاست مجلس امام‌جمعه بقوام رای تمایل داد. پس ازقیام ۳۰ تیر ونخست‌وزیری مجدد مصدق، فراکسیون نهضت‌ملی متشکله از ۳۰ نماینده ملی تشکیل شد. پس از استعفای امام‌جمعه برسر انتخابات ریاست مجلس، اختلافات جدیدی بین ملیون بروز کرد.

دراین زمان درحالیکه نیروهای ملی درخط تجزیه هرروز ضعیف و ضعیف‌تر میشدند، جناحهای ارتجاعی درجهت همگرائی نیروهایشان درحرکت بودند.

در اوان نهضت‌ملی، رهبری‌توانست ازنظام شرک‌آلود موجود خارج‌شده و حتی بیشتر از رهبری مشروطه متشکل شود. ولی بعدها جدائی رهبری از توده مردم باعث‌شد که اختیارات در رهبری متمرکز شده و کنترل و مهارمردم برآن کمتر شود. و لذا فقدان قوه ناظری که از خارج رهبری را تحت کنترل قرار دهد بغایت چشم‌گیر بود همین عدم‌نقش فعال مردم در نهضت باعث شد تا رهبرانی‌که در چنین شرائطی بعنوان صاحبان قدرت‌عمل میکردند کار را به برخوردهائی کاملا شخصی بکشانند (به نامه‌های متقابل مصدق و کاشانی رجوع شود).

این‌عوامل از یکسو و ناروشن‌بودن برنامه کلی و درازمدت که بتواند از جامعیت و وضوح برخوردار باشد. امید مردم را به رهبری هر روز ضعیف و ضعیف‌تر میکرده‌این دیگر نیازی بگفتن ندارد که فقدان یک برنامه کلی، جامع و دراز مدتی که بتواند از جامعیت و وضوح‌برخوردار باشد بیش از هرعامل دیگری میتواند نهضت را ضربه‌پذیر سازد.

و بسیاری از این ضعفهای کشنده، جوهر وجودی نهضتی را تشکیل داده بود که کودتای ۲۸ مرداد آخرین ضربه‌را برپیکرش فرود آورد.

● کودتای ۲۵ مرداد

همانگونه که ذکر آن رفت شبه کودتای ۹ اسفند که توسط روحانی‌نمایانی چون آیت‌الله بهبهانی‌ها، شعبان‌بی‌مخ‌ها و تعدادی اراذل و اوباش و فواحش خیابان‌گرد، میرفت تا بقتل دکتر مصدق بیانجامد، در پرتو هشیاری و فداکاری یاران مصدق ناکام ماند. اگرچه بنا بگفته ایرج داورپناه فرمانده گارد دکتر مصدق در سال ۱۳۳۱ "بعد از ماجرای نهم اسفند، دکتر مصدق حتی در ایام عید و سلام به کاخ شاه نرفت" و بارها گفته بود که "از شاه نباید راستی و درستی انتظار داشت" (اطلاعات ۵۷/۱۲/۹)، لکن آنگونه که بایسته بود، با عوامل اصلی ماجرا برخورد جدی نشد. البته نباید فراموش کرد که در این موقع اختلاف و عدم هماوائی میان دو جناح‌رهبری مصدق و کاشانی، بهترین زمینه‌های بهره‌برداری دشمن را فراهم کرده بود و دشمن روزبروز گستاخ‌تر میشد. گویا در آخرین ساعات روز نهم اسفند که توطئه با شکست مواجه شده بود و لکن منزل مصدق همچنان‌مورد هجوم و غارت مهاجمین قرار داشت اعلامیه‌ای بشرح زیر از جانب آیت‌الله کاشانی منتشر میشود:

"برادران عزیز مسموع شد عده‌ای به خانه جناب آقای دکتر مصدق حمله نموده‌اند، خواهشمندم متفرق شوید و از تعرض خودداری نمائید. جناب آقای موسوی را برای ابلاغ این مطلب فرستادم" (روزنامه کیهان ۹ اسفند ۱۳۳۱). متن این پیام اگرچه جای صحبت بسیار دارد. لکن بهر رو ابعاد فاجعه‌ای را که در پرتو وجود اختلافات در سطح رهبری بوجود آمده بود نشان میدهد. در این ایام در حالیکه دشمنان ملت و مخالفین نهضت ملی هرروز متحدتر در دشمنی با جنبش پیش میرفتند، در جناح هواداران و دلسوزان جنبش، تشتت و ناهمگونی رشدی‌فزاینده داشت.

● مجلس هفدهم

مجلس هفدهم به لانه جاسوسی انگلیس و آمریکا و محل امنی برای تدارک توطئه‌های گوناگون برعلیه دولت مصدق تبدیل شده بود. ظواهر امر نشان میداد که رژیم درصدد است تا با بهره‌گیری از عوامل مزدوری که در مجلس داشت، بتواند مصدق را بصورت قانونی از مجلس بردارد. در پرتو چنین واقعیاتی مصدق طی پیامی به ملت ایران گفت:

با وضع کنونی مجلس هفدهم امید هیچگونه موفقیتی در مبارزه ملت ایران نیست دولت ناچار است از شما مردم وطن‌پرست تقاضا کند که عقیده خود را در ابقاء یا انحلال مجلس صریحا اظهار کنید. مجلس در ماههای اخیر بصورت هسته مرکزی و پایگاه اصلی اخلال‌گران درآمده است" (روزنامه کیهان ۵ مرداد ۱۳۳۲)

در روز دوشنبه دوازدهم مردادماه تمامی احزاب و گروهها و جمعیت کثیری از مردم با شرکت در یک رفراندوم بزرگ، به خواست مصدق پاسخ مثبت میدهند و بدین‌ترتیب فرمان انحلال مجلس هفدهم توسط مصدق صادر میشود.

همزمان با چنین اوضاعی، سازمان جاسوسی "سیا"، "اینتلیجنت سرویس انگلیس" و درباریان و دیگر مزدوران داخلی درحال تدارک کودتا بودند. در این روزها ملاقاتهای پی‌درپی میان آلن‌دالس رئیس سازمان سیا، هندرسن سفیر کبیر آمریکا در ایران، ژنرال شوارتسکف، افسر عالیرتبه سیا و اشرف پهلوی در سوئیس، انجام میگرفت.

در دوازدهم تیرماه آیزنهاور در پاسخ نامه دکتر مصدق نوشته بود:

"امیدوارم تا فرصت باقی و دیر نشده است از طرف حکومت ایران اقداماتی درحدود قدرت خود برای جلوگیری از بدتر شدن وضع کنونی انجام دهید

دردمندانه بایدمان گفت که علی‌رغم تمامی این هشدارها و زنگهای خطری که بطور جدی بصدا درآمده‌بود، اقدامی جدی، آنگونه که بایسته بود بعمل نیامد. مصدق توانسته بود با استفاده از تضادهای سیاسی جهانی بطور کلی و تضادهای امپریالیستی و نیز با حمایت و پشتیبانی مردم موفق به اخراج انگلیسها و حل مسئله نفت گردد، لکن بنظرمیرسد که‌مصدق بر عمیق‌بودن این تضاد بیش از اندازه حساب میکرد. واقعیت این بود که آمریکا و انگلیس و روسیه دراصل تسلط‌برایران و غارت منابع کشور ما تضاد و اختلاف اساسی نداشتند. تضاد داخلی بر سر تصاحب سهم بیشتر از این خوان یغما بود. ایدن در خاطراتش مینویسد:

ما بروسیه پیغام دادیم که اگر دست از پا خطا کردی ما آماده جنگیم. رفتار روسیه نشان داد که ما را فهمیده است...

بهر تقدیر در ۲۲ مرداد ۱۳۳۲ شاه فرمان غیرقانونی دائر به عزل مصدق و نصب سرلشگر زاهدی به نخست‌وزیری را امضاء کرد. در حقیقت شاه دو ورقه سفید امضاء کرده بود که‌بعدا یکی‌از آن دو ورقه فرمان عزل مصدق و در دیگری فرمان نصب زاهدی نوشته شده بود. در فصل هفتم "کتاب سیا" بقلم اندرتالی آمده است:

شاه از راه احتیاط پایتخت را ترک کرد و بعنوان استراحت به کناره‌های دریای خزر رفت و گوش بزنگ ماند تا اگر جریان بر غیر مرادش چرخید فرار اختیار کند. وی سرهنگ نصیری رئیس گارد خود را مامور ابلاغ فرمان عزل مصدق کرد. ولی وقتی سرهنگ نصیری جهت ابلاغ فرمان به منزل مصدق آمد ناگهان خود را در محاصره قوای نظامی که دکتر مصدق برای خنثی‌کردن توطئه کودتا تدارک دیده بود یافت.

● حزب توده و ...

در همین روز مطبوعات حزب توده ایران خطاب به مردم کشور نوشتند:

مردم شرافتمندایران! توطئه خائنانه کودتا در شرف تکوین است. برای درهم‌شکستن این توطئه آماده شوید.

نورالدین کیانوری در خاطراتش مینویسد:

اعتماد نداشت.

چرا که آنان همان کسانی بودند که در حساس‌ترین مراحل جنبش ملی شدن نفت، با حادثه‌آفرینی‌ها و دروغ‌پردازیها و تبلیغات ریز و درشتشان، عملا خود از زمینه‌سازان کودتا بودند. اینان همان کسانی بودند که در بحرانی‌ترین جریانات ملی کردن نفت درروزنامه‌هایشان نوشتند "طرح آقای مصدق مذاکرات را از محافل ایران و شوروی به محافلی منتقل میکند که روزنامه تایمز پیشنهاد کرده است" (روزنامه رهبر و مردم برای روشنفکران ۲۲ مرداد ۳۲).

مصدق همان کسی بود که از جانب این گروه بارها بعنوان عوامفریب دستیار ارتجاع دست‌نشانده امپریالیسم آمریکا و آخرین تیر ترکش استعمار و... معرفی شده بود.

روزنامه بسوی آینده مورخه ۲۹/۷/۲۱، چهره مصدق را اینچنین ترسیم کرده بود:

فقدان یک برنامه کلی، جامع و درازمدتی که بتواند از جامعیت و وضوح برخوردار باشد بیش از هر عامل دیگری میتواند نهضت را ضربه‌پذیر سازد

"مردم بخوبی میدانند که جبهه ملی چه معجونی است و چگونه دست استعمار برای فریب توده‌های ملت آنرا بوجود آورده است. مردم هیچوقت فراموش نمیکنند که پیشوای این جبهه پیرمرد مکاری که نیم قرن است به اغفال و فریب خلق مشغول است و در عمر دراز خود چه شعبده‌های رنگارنگی به قالب زده است...".

و یا ملت ایران تضمینهای خائنانه مصدق را نمی‌پذیرد و در برابر جنایات و روشهای فاشیستی حکومت او بر پایداری و مقاومت خود می‌افزاید" (بسوی آینده ۱۷ اردیبهشت ۱۳۳۱) و...

در این ایام درحالیکه دشمنان ملت و مخالفین نهضت‌ملی هر روز متحدتر در دشمنی با جنبش پیش میرفتند، در جناح هواداران و دلسوزان جنبش تشتت و ناهمگونی و تضاد رشد فزاینده داشت

آنگاه جالب اینجاست که حزبی که در حساسترین شرائط، از مواضعی اینچنین با مصدق و نهضت ملی مردم برخورد مینموده، انتظار دارد تا یکباره با چرخشی اینچنین مورداعتماد قرار گیرد. درخواستهای کیانوری از مصدق، شاید جالب‌ترین و درعین حال بهت‌آورترین بخش خاطرات ایشان را تشکیل میدهد آنجا که مینویسند:

"ما دوستان بسیار باارزش و فداکاری در میان افسران داریم که پستهای حساس فرماندهی ندارند. ما حاضریم این افراد را به شما معرفی کنیم. از آنها برای دفاع از خانه خودتان و برای پستهای مهم فرماندهی استفاده کنید ... . آقایان اگر شما بجای مصدق بودید چه میکردید؟

شاید منصفانه باشد که به مصدق خرده نگیرید که علیرغم آنهمه دم خروسها" نمیتوانست و نمیبایست "قسمهای حضرت عباس"تان را باور کند و نکرد. و تازه مگر نه اینکه شما با در اختیار داشتن سازمان‌افسران متشکل از ۶۰۰ افسر و ۳۰۰ درجه‌دار، دارای بزرگترین نیروی حزبی سازمان‌یافته کشور بودید؟ و مگر نه اینکه شما خود را نماینده واقعی طبقه کارگر دانسته و حزب خود را، حزبی انقلابی میدانستید، چگونه با داشتن همه این امکانات و اطلاعات کامل همچنان منتظر فرمان نماینده"بورژوازی ملی غیرانقلابی" شدید؟ اما کمیته مرکزی حزب عمل رهبری حزب را درباره کودتای ۲۸ مرداد طبق قطعنامه پلنوم خود (۵ تا ۲۶ تیرماه ۱۳۳۶) چنین شرح میدهد:

... پس از شروع کودتا و بروز ابهام در درک‌ماهیت حوادث ۲۸ مرداد برای‌آنکه مبادا اقدامی درجهت‌مخالفت سیاست مصدق بکنند به مصدق تلفن کردند... پس از آنکه حادثه بسط یافت و جنبه خطرناک آن آشکارتر شد مجددا" به مصدق تلفن کردند و وقتی مصدق گفت کاری از من ساخته نیست، هر کاری از دستتان بر می‌آید بکنید.. در این موقع رهبری میتوانست از امکانات مختلف خود برای عمل استفاده‌کند ولی دراثر عدم‌توجه بدین امکانات عملا" هیچگونه کاری انجام نگرفت و یا بنا به نوشته جزوه "درباره ۲۸ مرداد" بمنظور پرهیز از هر عملی که به تحریک‌وپروکاسیون تعبیر شود "دست روی دست گذاشته و در انتظار اقدامات دولت نشسته، بدینسان این رهبران عالیقدر! پیشتاز و پیشاهنگ طبقه کارگر ایران با همه لاف و گزافهایشان درباره سرکوبی کودتا و کودتاچیان عملا" هیچ اقدامی نکردند. لذا با تمامی امکاناتی که در اختیار داشتند به تماشای کودتاچیان نشسته تا بعد از شکست نهضت ملی ایران با تحریف حقایق و بهره‌گیری از تئوری ناب انقلابی‌شان خود را از هرگونه مسئولیتی مبرا دارند و ادعا کنند که "چون در این مرحله از انقلاب رهبری بعهده بورژوازی است و ما عهده‌دار مرحله دوم انقلاب میباشیم، لذا مسئولیت شکست نهضت ملی به گردن بورژوازی است"

بهرتقدیر بیست و سوم مردادماه کودتا توسط شاه، شوراسکف و زاهدی فراهم و آماده شده بود. لکن بعلت افشاء جزئیات آن کودتا نتوانست عملی شود و انجام آنرا به نیمه‌شب ۳۲/۵/۲۴ موکول کردند. کودتاچیان بقصد غافلگیر کردن دولت ساعت ۱۱ شب شروع به اقدام کردند. دکتر فاطمی، وزیر خارجه، مهندس حقشناس وزیر راه و مهندس زیرک‌زاده را توقیف و به سعدآباد بردند.

... روز بیست و یکم مرداد ماه به ما اطلاع رسید که مقدمات اجرای کودتا در لشگر گارد و سایر واحدهای مورد اطمینان شاه فراهم شده و در انتظار تعیین ساعت عمل میباشد. این اطلاع را سرهنگ مبشری در ساعت‌های نزدیک به نیمه شب به منزل من آورد. از همان منزل کوشش کردم با دکتر مصدق تماس بگیرم... این راه ارتباط را تا آخرین ساعات روز ۲۸ مرداد حفظ کردیم.... روز بیست و سوم مرداد بازهم حزب ما در نشریات صبح خود خطر کودتا قریب‌الوقوع را منتشر ساخت. روز بیست و سوم بعد از ظهر بازهم سرهنگ مبشری به منزل من آمد و خبرآورد که شب قرار حمله قطعی گارد گذاشته شده است... من در همان ساعت باز از راه اندرونی با دکتر مصدق ارتباط گرفتم و به او گفتم... ما دوستان بسیار با ارزش و فداکاری در میان افسران داریم که پست‌های حساس فرماندهی ندارند. ما حاضریم این افراد را به شما معرفی کنیم، از آنها برای دفاع از خانه خودتان و برای پست‌های مهم فرماندهی استفاده کنید. تنها از این راه میشود جلوی خطر را گرفت...". واقعیت اینستکه مصدق بدرستی به توده‌ایها

این رهبران عالیقدر! پیشتاز و پیشاهنگ طبقه کارگر ایران عملا هیچ اقدامی نکردند. لذا با تمامی امکاناتی که در اختیار داشتند به تماشای کودتاچیان نشستند تا بعد از شکست نهضت ملی ایران با تحریف حقایق و بهره‌گیری از تئوری ناب انقلابی‌شان خود را از هر گونه مسئولیتی مبرا دارند

ادامه دارد

اردو نشینان تیم ملی فوتبال به شهرهای شمال و دوبی میروند

حسن‌حبیبی سرمربی تیم‌های ملی فوتبال ایران در گفتگوئی با خبرنگار ما در آستانه سفر تیم ملی فوتبال‌ایران‌به کویت اظهار داشت:

شرایط کنونی تیم ملی فوتبال ایران برای دفاع از عنوان قهرمانی جام ملت‌های آسیا با گذشته به گونه‌ای فاحش متفاوت است این تفاوت‌آشکار، بیشتر در ارتباط با ضعف تدارکاتی‌و تشکیلاتی ما برای حضوری شایسته در این مسابقات میباشد.

حبیبی افزود: در زمینه برگزاری بازیهای دوستانه تدارکاتی تاکنون فقط به چند بازی دوستانه در شمال اکتفاء شده است‌در حالیکه رقبای ما باآمادگی مطلوبی که در مسابقه‌های فوتبال بازیهای المپیک مسکو از خود نشان دادند قطعا" در آمادگی مطلوب میباشند.

حبیبی‌گفت: با وجود تمام این مسائل این بار نیز تیم ملی فوتبال ایران با اتکاء بر همت و غیرت خاص خود در میدان‌پیکارها حضور خواهد یافت من و بازیکنان قول میدهیم آنچه در توان داریم در دفاع از سربلندی جمهوری اسلامی ایران و آرمانهای ملت عزیز ایران انجام دهیم.

حبیبی در پایان اسامی ۲۲ بازیکن اعزامی به این مسابقات را به شرح زیر در اختیار خبرنگار ما قرارداد ناصرحجازی- کریم‌بوستانی نادر فریاد شیران- احمد سنجری- نصرالله عبدالهی مهدی دینورزاده- حبیب خیبری- امیرمرزوقی- اصغر حاجی‌لو- محمد پنجعلی- ایرج دانایی‌فرد- محمود حقیقیان- هدایت شعار غفاری- حمید علی‌دوستی- عزیز دسترس- حسین فرکی عبدالرضا برزگری- حسن روشن- رضا نعلچگر- حمید درخشان- بهتاش فریبا و حسین فداکار.

همچنین چهار بازیکن دیگر به نامهای غلام فیروزی- شاهرخ بیانی- حسین بیگی و محمود فکری با وجود آنکه اسامی آنان جزو ۲۲ بازیکن ایران به کمیته فنی‌برگزار- کننده مسابقات ارسال نشده اما همچنان مقیم اردو خواهند بود تا در صورت مصدومیت‌ویا صدمه دیدگی احتمالی بازیکنان از آنان سود برده شود.

سرپرست‌کاروان‌ورزشی ایران نیز محمود حریری رئیس هیات فوتبال اصفهان می- باشد مربیان حسن حبیبی و همایون شاهرخی و داور بین‌المللی و اعزامی‌ایران رضا حیدری است.

خبرنگار ماضمن‌تماس‌دیگری‌با حسن‌حبیبی که در محل تمرینات تیم ملی فوتبال گرفت جویای وضع بازیکنان شدکه‌در جواب حسن‌حبیبی سرمربی تیم ملی فوتبال ایران اظهار داشت:

تمام بازیکنان از آمادگی روحی خوبی برخوردارند و انشاءالله با روحیه بسیار عالی در مسابقات فوتبال جام ملتهای آسیا حاضر خواهیم‌شد. چون در آنجا مسئله‌ی‌دفاع‌ازعنوان‌قهرمانی ایران مطرح میباشد.

حسن حبیبی افزود: اردوی‌تیم‌ملی در این هفته به شمال خواهدرفت و بعد از چند دیدار باتیمهای شمالی از آنجا عازم دوبی خواهد شد. در دوبی با تیم‌ملی‌وچند تیم باشگاهی بازی انجام خواهیم‌داد و بعد به تهران باز خواهیم گشت و در اینجا تیم ملی فوتبال ایران با ۱۸ بازیکن عازم کویت خواهد شد

در پایان سرمربی تیم ملی فوتبال ایران گفت: در داخل و خارج این شایعه است که باید مسئله امنیت بازیکنان ایرانی در کویت حفظ بشود و از این قبیل مسائل، والا تیم ملی ایران به کویت نخواهد رفت. در حالیکه این یک شایعه‌ای بیش نیست و منظور از این شایعات تضعیف روحیه بازیکنان تیم ملی ایران می‌باشد.

در ضمن با خط خوردن علی پروین کاپیتان تیم ملی‌فوتبال‌ایران‌دو بازیکن خوب به اردوی تیم ملی پیوسته اند که این دو عبارتند از: حسن‌روشن که از باشگاه عربی خود به تیم‌ملی‌پیوسته‌است ودیگری ایرج‌دانائی‌فرد می‌باشد که از باشگاه آمریکائی خود به اردوی‌تیم‌ملی فوتبال ایران وارد شده است و این خود جای بسی امیدواری برای تیم ملی فوتبال ایران می- باشد والبته‌نباید زحمات مربیان و بازیکنان دیگر را فراموش کرد. و ما امیدواریم که‌تیم‌ملی فوتبال ایران با نظم و انضباطی که ازآن‌برخوردارهستند باعث سربلندی کشور جمهوری اسلامی ایران باشند.

در پایان از حسن‌حبیبی سرمربی تیم‌ملی فوتبال ایران خداحافظی میکنیم و برای او و یارانش آرزوی موفقیت و پیروزی میکنیم.

ایرج‌دانائی فرد

حسن روشن

علی پروین

دوچهره بازگشته به تیم‌ملی فوتبال ایران و علی‌پروین کاپیتان سابق تیم ملی فوتبال ایران که از جمع اردونشینان خط خورد.

چهره تیم ملی فوتبال ایران

قهرمانان مسابقات کشتی آزاد جام همبستگی دورود برگزیده شدند

بنا به دعوت اداره تربیت بدنی شهرستان‌دورود، تیمهای کشتی‌آزاد شهرستانهای خرمشهر ساوه و تهران در هفته گذشته جهت شرکت در مسابقات کشتی جام همبستگی وارداین شهرستان شدند که مورد استقبال اهالی قرار گرفتند. در پایان این مسابقات قهرمانان هروزن بدین ترتیب انتخاب شدند:

۴۸ کیلوگرم: ۱- امیر تهرانی- تهران ۲- حجت‌اله اعلائی- اندیمشک ۳- صفر- علیدادی- خرمشهر

۵۲ کیلوگرم: ۱- ناصر اسماعیلی- دورود ۲- مصطفی تیموری- تهران ۳- سیدموسی بنیانپور- اندیمشک

۵۷ کیلوگرم: ۱- علیرضا پاپی- دورود ۲- حسن رضوانی اندیمشک ۳- پرویز بختیاری- تهران

۶۲ کیلوگرم: ۱- جمعه قائد رحمت- دورود ۲- کرم راستگو- تهران ۳- محمد حسین جلیلیان- خرمشهر

۶۸ کیلوگرم: ۱- جعفر صمیمی- تهران ۲- محمد رسول کلهر- خرمشهر ۳- علیرضا قیطاسی- اندیشمگ

۷۴ کیلوگرم: ۱- محمد پرده یاقوت- تهران ۲- عباس موسوی- دورود ۳- قیاس رشیدی- اندیمشگ

۸۲ کیلوگرم: ۱- مسعود مغربی- تهران ۲- مصطفی حسن‌زاده- خرمشهر ۳- محمد علی‌سرمست- اندیمشگ

۹۰ کیلوگرم: ۱- علیرضا صفائی- تهران ۲- علی‌فرشاد اندیمشگ ۳- امان‌الله فولادوند دورود

۱۰۰ کیلوگرم: ۱- محمد رضا فتحی- تهران ۲- مظفر بهرامی- دورود

در پایان مسابقات تیم کشتی آزاد تهران به مقام اول و دورود و اندیمشک به مقام دوم و سوم رسیدند.

کشتی‌گیران جوان تهران انتخاب شدند

مسابقه‌های کشتی آزاد قهرمانی جوانان استان تهران که با شرکت ۷۵۵ کشتی‌گیر از استان تهران‌در تالار ورزشی بدیع‌زادگان آغاز شده بود پس از هفت روز مبارزه و با انجام ۱۳ دوره و ۱۱۵۰ کشتی پایان یافت و نفرات اول اوزان دهگانه برای شرکت در مسابقات قهرمانی جوانان ایران که از ۲۹ مردادماه در تهران برگزار خواهد شد. انتخاب و بشرح زیر معرفی گردیدند:

۴۸ کیلوگرم: جعفر بابائی از باشگاه کارگران

۵۲ کیلوگرم: ابراهیم میرزائی از باشگاه رامآهن

۵۷ کیلوگرم: امیر حسین کفاش از باشگاه دخانیات

۶۲ کیلوگرم: جمشید جلالی از باشگاه اقبال

۶۸ کیلوگرم: غلامرضا رمضانی از باشگاه شفق

۷۴ کیلوگرم: حسن خضر آبادی از باشگاه استقلال

۸۲ کیلوگرم: حسین کدخدایی از باشگاه فردوسی

۹۰ کیلوگرم: محمدرضا طراوت از باشگاه اقبال

۱۰۰ کیلوگرم: امرالله بهرامی از باشگاه استقلال

فوق‌صد کیلوگرم: سید- جواد موسوی از باشگاه استقلال

با همت سازمان ورزش محلات تهران؛

مسابقات فوتبال نوجوانان آغاز گردید

هفته گذشته مسابقات فوتبال نوجوانان، کودکان و اطفال تهران با شرکت چندین تیم فوتبال از محله‌های مختلف تهران در زمین شماره ۲ امجدیه آغاز گردید. این دیدارها به همت سازمان ورزش محلات که یکی از پرکارترین سازمانهای ورزشی میباشد، برنامه‌ریزی شده است. دنباله این مسابقات از عصر امروز در امجدیه دنبال خواهد شد.

اما سازمان ورزش محلات تهران باید در کنار مسابقات ورزشی به تعلیم مربیان و فرستادن آنها به محلات نیز باشد. چون این یک امر اساسی در ورزش کشور ما میباشد.

قائم مقام سازمان تربیت بدنی ایران استعفا کرد

حسین فکری قائم مقام سازمان تربیت‌بدنی ایران طی نامه‌ای استعفاء خود را تقدیم سرپرست سازمان تربیت بدنی ایران نمود.

قائم مقام پیشین سازمان تربیت بدنی ایران با اینکه سالها پیش بازنشسته شده بود با این وجود به دنبال به ثمررسیدن انقلاب اسلامی ایران با حکم ستاد عملیات کمیته انقلاب اسلامی برای حفظ و حراست بیت‌المال ورزشی و سرپرستی سازمان تربیت‌بدنی مجددا" دعوت بکار شد. سخنگوی سازمان تربیت بدنی ایران اعلام کرد سرپرست سازمان تربیت‌بدنی با قدردانی از زحمات حسین فکری با استعفای ایشان موافقت کرده است.

شورای ورزشی در ده شهسواران اراک

در جلسه‌ای که در تاریخ ۵۹/۵/۲۳ با حضور معتمدان و پیشکسوتان‌ورزش‌تشکیل‌شد، این افراد به عنوان شورای ورزش ده شهسواران اراک برگزیده شدند.

۱- سیدبنی‌رضوی ۲- عباس احمدی ۳- محمدی ۴- محمد- علی علی‌آبادی ۵- محمود حسن‌نژاد ۶- مسلم سوارانی ۷- حسن‌علی‌آبادی ۸- عباس جعفری.

جهت چاپ مطالب ورزشی:

مشکل ما، کمبود جاست

طی چندین ماهی که صفحه "ورزش در هفته‌ایکه گذشت" در روزنامه انقلاب اسلامی چاپ‌میشودتعدادزیادی نامه، مقالات، مطالب و اخبار ورزشی از محلات تهران و شهرستانها به سرویس ورزشی میرسد. که متاسفانه به علت کمبود جا و تراکم مطالب و اخبار کشور، ما موفق بدرج اکثر این نوع مقالات و مطالب ورزشی نمی‌شویم.

سرویس ورزشی روزنامه انقلاب اسلامی، امیدوار است‌درآینده‌نزدیک‌بازدیاد صفحات روزنامه بتواند مقدار بیشتری از مقالات و مطالب ورزش را به چاپ برساند.

والبته ورزش تنها اخبار و مسابقات ورزشی نیست وانشاءالله باطرف شدن‌کمبود جا موفق بدرج مطالب علمی ورزش و علل عدم دسترسی به ورزش اصیل، بشویم.

لذا با توجه به مطالب فوق ازتمام افرادی که با سرویس ورزشی درتماس بوده‌اند و نامه فرستاده‌اند جهت عدم چاپ مقالاتشان پوزش می‌طلبیم.

سرویس ورزشی

ماجرای چگونگی تصرف باشگاه استقلال

به گزارش خبرنگار ما هفته گذشته اعضای انجمن اسلامی و گروهی که خود را اعضای سازمان بسیج ملی میخواندند این ورزشگاه را به اشغال خود درآوردند.

سخنگوی انجمن اسلامی در مورد علت اینکار به خبرنگار ما گفت: به دلیل عدم رعایت اصول اسلامی از سوی مسئولان، دست بچنین اقدامی زده‌اند. و نیز اعلام کردند که تا انجام خواسته‌هایشان که همان رعایت اصول اسلامی از سوی مسئولان است در این محل خواهند ماند.

در پی تصرف این باشگاه توسط این افراد خبرنگار ما ضمن تماس با مسئول انتظامات باشگاه استقلال از کم‌وکیف قضیه جویا شد. آقای نعمتی مسئول انتظامات باشگاه‌مفصلا" بشرح واقعهٔ اتفاق‌افتاده پرداخت و اظهار داشت:

افراد مذکور از اعضای باشگاه استقلال میباشند و در روزهای مختلف جهت تمرین به این باشگاه میآمدند. ولی طبق آئیننامه سازمان تربیت بدنی ایران افرادی که جهت تمرین به این باشگاه می‌آیند جزء کادر اداری آن باشگاه محسوب نمیشوند و معمولا" انجمن اسلامی از کارکنان آن باشگاه تشکیل میشود، نه افرادی که جهت تمرین در آنجا حاضر میشوند.

ولی این آقایان چندی قبل به باشگاه مراجعه کردند و خواستار مکانی جهت کتابخانه شدند و ما برای آقایان محلی جهت ایجاد کتابخانه مهیا کردیم ولی بعدا "توقعات این افراد رو به افزایش گذاشت و خواستار سالنی جهت سخنرانی شدند و چیزهای دیگر.. و شخصی که گردانندگی این جریان را به عهده داشت آقائی بنام درودیان بود که این شخص از چند ماه پیش در باشگاه استقلال فعالیتی نداشته است‌وازکادراداری‌باشگاه استقلال خارج شده بود. ولی با این حال آقای درودیان و گروهش در بسیاری از روزها مزاحم بنده و کارکنان باشگاه میشدندو چه تهمتهای ناروائی که به ما نزدند.

بدنبال این جریان آقای آتشی مدیر ورزشگاه‌استقلال در نامه‌ای خواستار روشن‌شدن این اوضاع شد. و آقای شاه‌حسینی نیز در محل باشگاه استقلال حاضر و به ایراد سخنانی پرداخت که مواجه با اعتراض آقای درودیان و اطرافیانش گردید.

پس از این واقعه آقای شاه‌حسینی سرپرست سازمان تربیت بدنی ایران توسط نماینده خود(آقای غروی) دستور انحلال این انجمن را تا روشن شدن وضع داد. اما هفته پیش ناگهان متوجه شدیم که این افراد تصرف این باشگاه را اعلام نمودند و پس از اعلام تصرف باشگاه به افشاگری در مورد کارکنان باشگاه پرداختند. و این افشاگریها با تیتر درشت در بعضی از روزنامه‌ها به چاپ رسید. در- صورتیکه افراد افشاء شده از چندین ماه قبل بوسیله مدیر باشگاه اخراج و تصفیه شده بودند.

نعمتی در دنباله صحبتهایش افزود: ما از این آقایان سئوال میکنیم که روش ترویج دادن اسلام بدینگونه‌میباشد؟

در رابطه با مسئله فوق نامه‌هائی از طرف کارکنان و مربیان باشگاه استقلال بدست ما رسیده است که این نامه‌ها بیانگر دخالت بی‌مورد آقای درودیان در امور باشگاه بوده و همچنین نامه دیگری نیز از سوی دفتر نظارت و بازرسی سازمان تربیت بدنی ایران به دفتر روزنامه رسیده است که در اینجا به قسمتی از این نامه اشاره میشود:

در بازدیدی که از باشگاه استقلال بعمل آمد با اکثر کارکنان باشگاه صحبت شد و اکثر کارکنان در جواب این سئوال که آیا عضو انجمن اسلامی باشگاه میباشید؟ جواب منفی‌میدادندو میگفتندما عضو انجمنی که آقای درودیان درست کنند نمیشویم چون راه او جداست. با آقای نعمتی صحبت شد نامبرده اظهار داشت: در باشگاه استقلال شورای انجمن اسلامی تشکیل شده و این انجمن کلاسهای تعلیم قرآن،ایدئولوژی تشکیل داده و تا درگیری با آقای درودیان این کلاسها ادامه داشت وبا اطلاع مقامات سازمان این کلاسها تعطیل شد وآقای درودیان مربی سابق وزنه- برداری باشگاه مرتبا شکایت به محلهای مختلف کرده و درصورتیکه آقای درودیان انجمن اسلامی تشکیل داده و یک عده جوان را دور خود جمع کرده که نه‌تنها از کارکنان باشگاه نیستند بلکه عضو باشگاه هم نبودند و فقط بوسیله آقای درودیان این عده جمع شده و عضو باشگاه شدند و حتی عده‌ای از آنها ورزش را نمیدانند،چیست و ورزش را مشرک‌پرور میدانند و گروه بازرسان پس از صحبت با افراد دیگر باشگاه و اطلاع‌دادن به آقای درودیان که در جلسه‌ای در اداره کل نظارت تشکیل میشود شرکت نماید و تاکنون نامبرده به این اداره مراجعه ننموده است و آقای احمدی معاون باشگاه اظهار داشت: آقای درودیان یک مربی وزنه‌برداری در باشگاه بوده است که به علت کم‌کاری و نیامدن سر تمرینات حکم نامبرده لغو گردیده است و بعد از لغو حکم، شروع به اشکال‌تراشی و مقابله نموده است و کارمند رسمی این باشگاه نمیباشد.

ضمنا" آقای درودیان هدفی جز تصرف باشگاه برای دسته و یا گروه خاصی ندارد والا ما با او همکاری لازم را در اول کار کردیم ولی بعدا" مشاهده شد رفت‌آمدهای اشخاص مشکوک در ساعات غیراداری ادامه دارد و کتابهای مخصوص بدست جوانان میدهند و بطوریکه مورد اعتراض آقای غروی مسئول امور فرهنگی شد و با تماس با مقامات سازمان تربیت بدنی آنها را از باشگاه اخراج کردیم و این کل حوادثی بود که اتفاق افتاده بود، که عینا" گزارش میشود. کاظم خدام- علیرضا امامی- غلامحسین فرزامی.

روزنامه انقلاب اسلامی:

برادرانی که محل باشگاه استقلال را به تصرف خود در آورده‌اید، آیا این عمل شما قانونی بوده است یا خیر؟ شما در تمام بیانیه‌هائیکه انتشار داده‌اید فرمایشات امام خمینی رهبر و بنیانگذار جمهوری اسلامی ایران را راهنمای خود قرار داده‌اید. آیا امام خمینی در دیگر فرمایشاتشان به مسئله نظم و انضباط اشاره نکرده‌اند. و آیا مرجعی جهت رسیدگی به این امور نبوده و نمی‌باشد. شما عزیزان در اطلاعیه‌های خود اظهار داشتید که به‌دفتر روابط عمومی رئیس جمهوری مراجعه کرده‌اید و آنها در جواب اظهار داشته‌اند: آنقدر به شاه‌حسینی ایمان‌داریم که پشت سرش نماز میخوانیم. و یا بازرسی ویژه رئیس جمهوری در جواب شما گفته‌اند که: بما مربوط نیست. خوب! چرا همان زمان این مطالب را به روزنامه‌ها ندادید و نگفتید که ما به دفتر رئیس جمهور و امثالهم مراجعه کردیم ولی کسی به ما جواب نداد و خود اقدام به چنین کاری کردید؟ و اگر قرار باشد در هر کجای مملکت این روش رواج پیدا کند آنوقت احتیاج به قانون نیست.

شما برادران میتوانستید کمی صبر کنید تا کابینهٔ آقای رحائی مشخص میشد و بالطبع رئیس سازمان ورزش نیز انتخاب می‌شد. و اگر شما به نهادهای قانونی اعتقاد داشتید مراجعه میکردید و حرف خود را مطرح میکردید و درباره گفته‌های هردو طرف تصمیم‌گیری بعمل میآمد.

سرویس ورزشی
پرویز سلمانی‌پور

حق‌السهم فوتبالیستهای تهران امروز پرداخت میشود

تربیت بدنی تهران از سرپرستان ۱۲۰ تیم فوتبال‌شرکت‌کننده در مسابقه‌های فوتبال ردمبندی باشگاه‌های تهران خواست تا برای دریافت پول مربوط به حق‌السهم شرکت تیم‌های خود در این بازی‌ها از امروز به هیات فوتبال تهران در کاخ ورزش مراجعه کنند. (داشتن معرفی‌نامه معتبر همراه با عکس مهر و امضاء شده از سوی مدیران باشگاهها برای سرپرستان الزامی است)

دعوت از نمایندگان تیمهای فوتبال تهران

هیات فوتبال تهران از نمایندگان تیمهای فوتبال‌باشگاه‌های اکباتان، استقلال، تهران جوان، شاهین، برق، کیان، آرارات، صنایع دفاع ملی، بانک ملی، بوتان، رامآهن هما، نفت تهران، و پرسپولیس دعوت کرده است که در روز چهارشنبه ۵۹/۶/۵ راس ساعت ۱۷ برای برنامه‌ریزی مسابقه‌های دسته یکم باشگاههای تهران به این هیات در کاخ ورزش مراجعه کنند.

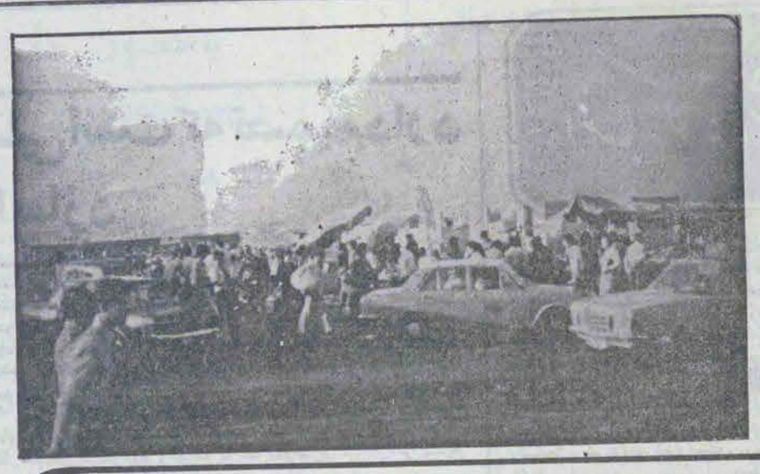

دروازه غربی تهران هر مسافر تازه واردی را بیاد بازار مکاره شام میاندازد

ترمینال!.. و مشکل ترافیک و آشفته بازار میدان آزادی

بیش از این مردم درسطح شهر از سنگینی بارترافیک می‌نالیدند و دربررسی‌هائی که بعمل آوردند معلوم شد که یکی علل سنگینی بارترافیک درخیابانهای شهر و خصوصا "درخیابان‌های مرکزی وجود گاراژهای مسافربریست و تراکم وسایل نقلیه بیابانی درنقاط مختلف شهر است.

برای چاره‌جوئی قرارشد کلیه این گاراژها به خارج از شهرمنتقل شود و بهمین منظور ترمینال خزانه ساخته شد البته مدتها طول کشید تا بالاخره گاراژهای مسافربری باین ترمینال انتقال پیدا کرد. و درهمان حال تازه مسئولین امر متوجه‌نارسائی‌های رفاهی این ترمینال شدند وعلاوه برآن ترمینال مزبور به تنهائی پاسخگوی سرویس‌رسانی به کلیه خطوط مسافرتی تهران به کلیه نقاط کشور نبود و به همین جهت مسئولین برآن شدند تا برای اتوبوسهای خطوط شمال و غرب کشور از قطعه زمینی را که در جنب‌میدان‌آزادی بود بصورت ترمینالی بطور مجزا اختصاص دادند لکن از آنجا که این طرح بدون برنامه‌ریزی قبلی به مرحله اجرا درآمد، نتیجه‌این شدکه‌آشفته‌بازاری‌دردروازه‌غربی‌تهران‌بوجود آمده است که در بادی امر هرمسافر تازه واردی را بیاد بازارمکاره شام میاندازد که‌تلفی‌های مکرری از طرف مردم‌پیرامون مسئله شلوغی و ترافیک ورفع

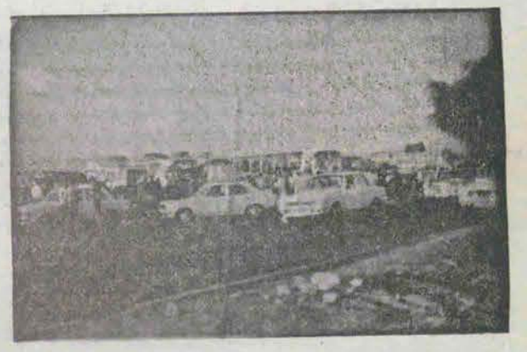

کارگران و کارمندان که در کارخانجات جاده کرج کار میکنند بخاطر وجود ترافیک در میدان آزادی دیرتر از موقع مقرر بکار خود میرسند

ترمینال آزادی بما شد که گزارشگران ما را برآن داشت تا به‌محل رفته و واقعیت‌ها را از نزدیک جویا و جهت مطلع‌نمودن مسئولین امر گزارشی کوتاه تهیه نمایند.

در ابتداء گزارشگران ما چنین اظهار داشتند:

ساعت ۷/۴۰ دقیقه درحدود ۱۰۰ متری میدان آزادی (خیابان آزادی) به‌ترافیک برخورد نمودیم و با توقف‌های زیاد وحرکتهای لاک‌پشتی بالاخره پس از مدت ۲۵ دقیقه نیم‌دایره میدان را طی و بالاخره خود را به ترمینال رساندیم درقسمت‌غربی میدان با وجودیکه پلیس دائما" باتلاش فراوان سعی در کاهش ترافیک‌و سروسامان‌دادن وضع موجود بود که متاسفانه به دلائل زیر موفقیتی حاصل نمی‌نماید.

- وجود مسافرین و مشایعین که دائما" از وسط خیابان رفت‌وآمد میکنند
- وجود چرخهای طوافی و دکه‌های موادغذائی که‌جلوی هرکدام تعداد زیادی مشغول به صرف‌غذا میباشند.
- مسئله مهمتر وجود بارمسافرین است که درخیابان بدون‌توجه رها شده است
- وجود اتوبوسهای شرکتهای مختلف‌مسافربری که در ترمینال‌هستند خود بزرگترین عامل نابسامانی دراین محل هستند زیرا محل رفت‌وبرگشت اتوبوسها فقط از یک کانال که به خیابان آزادی باز میشود، میباشد و هریک از اتوبوسها که بطرف خیابان حرکت‌می‌کنند سدبزرگی برای عبورومرور اتومبیلها ایجاد مینمایند کمهم‌ترین عامل ترافیک سنگین میباشد باتوجه به اینکه ساعت حرکت اتوبوسها بیشتر صبح میباشد که متاسفانه عزمان با رفتن‌کارگران و کارمندان جاده کرج به محل کارخود میباشند.

طی صحبتی که باچندتن از کارگران که منتظر وسیله‌نقلیه برای رفتن به کارخانه خود بودند، اظهار داشتند که اکثر روزها حتی اگر چنانچه از سرویس هم بخواهیم استفاده کنیم دراینجا به ترافیک برخورد میکنیم و اکثر روزها دیر به محل کارخودمیرسیم و از طرفی باید متوجه بود که مسافرین هواپیماهائی که صبح‌پرواز دارند نیز با این مسئله روبرو هستند.

- توقف بیجای اتومبیلهای شخصی و تاکسی درجلوی ترمینال‌عامل دیگری است که برمشکلات فوق افزوده است.

گزارشگران ما می‌افزایند.

- این میدان آزادی تبدیل به یک خوابگاه عمومی جهت مسافرین شده که دستشوئی مسافرین شلنگ‌های آبیاری چمن‌های میدان‌است که گهگاه که نقش حمام‌خصوصی را بازی میکند و از طرفی توالت‌این خوابگاه بدون چهاردیواری و در فضای "آزاد" است!!!!!

ضمنا" انواع و اقسام غذاهائی چون آشورشته، جگر، انواع ساندویچها، سیب‌زمینی پخته، تخم‌مرغ، نوشابه و ..... توسط چرخهای طوافی و دکه‌های حصیری و میزهای کنارخیابانی سرو میشود.

میدان آزادی تبدیل به خوابگاه عمومی جهت مسافرین شده است

مضافا" محل خواب مسافرین این ترمینال درچمنهای‌سبز میدان و زیرسایه درختان که البته اگر چنانچه چمن سبزی باقی مانده باشد) درانتظار اتوبوس شب را به صبح‌میرسانند وعده‌ای هم تمام معوا و مسکنشان درهمین میدان میباشد.

امید است که مسئولین هرچه زودتر برای این‌نابسامانی چاره‌ای بیاندیشند و نیز فکری برای دیگر مبادین تهران که خود تفریحگاهی برای ملت است و درحال خراب‌شدن بنمایند.

بامید آنروز

طرح ادغام ۱۵۳ شعبه تعاون شهروروستا در سازمان گسترش خدمات بازرگانی

شعب تعاون شهروروستا بصورت مراکز کنترل توزیع ارزاق‌عمومی درمیآیند

اخیرا" بصمیمات جدیدی در زمینهٔ شرکتهای تعاون شهروروستا گرفته شده‌است در پی‌گیری این مسئله خبرنگار اقتصادی ما با آقای میری عضو هیئت مدیره‌شرکت تعاون شهروروستا مصاحبه‌ای انجام داد که آقای میری در رابطه با مسائل مربوط تعاون شهرو روستا مطالبی به این شرح بیان داشت:

طرحی در دست مطالعه و پیشنهاد بود مبنی‌براینکه شعب سازمان تعاون شهروروستا در تهران بود و مرکز کنترل توزیع ارزاق عمومی بین صنف سقط فروش، عطار وخواربارفروش بشود به این ترتیب که از طریق کمیته امور صنفی شعب تعاون شهر و روستا بجای اینکه عرضه کنندهٔ مستقیم کالا باشد نقش کنترل کننده را ایفا نماید. چون ما با ۱۵۳ شعبه قادر به رفع نیاز مردم نیستیم‌وبابحال نیز حالت کنترل کننده برای جلوگیری از بالارفتن قیمتها داشتیم ضمن اینکه هر موقع احساس کردیم کالایی توسط معارفه‌دار احتکار و کمیاب شده با عرضه آن‌کالا این مسئله را تحت‌کنترل گرفته‌ایم در مورد طرح فوق باوزیر بازرگانی وکمیته امورصنفی مذاکراتی شده ایشان طرح را پذیرفتند و در حال حاضر روی آن مطالعه میشود.

شعب تعاون شهروروستا در ۱۵ استان در اختیار استانداری قرار گرفت

در همین‌رابطه از بعد از انقلاب بررسیهایی انجام شده است که بموجب این بررسیها تعاون شهر وروستا بخاطر سپردن کار مردم به مردم و عدم تمرکز مدیریت طرحی پیشنهاد کرده است که باهمکاری وزارت کشور شعب تعاون شهروروستا در اختیار استانداریها قرار میگیرد واین مسئله به تصویب شورای انقلاب هم رسید به این‌ترتیب که درحال‌حاضر شعب تعاون شهر و روستا در ۱۵ استان برای تشکیل شرکت‌تعاونی مصرف استانی در اختیار استانداری قرار گرفته است.

عضو هیئت مدیره تعاون شهر و روستا در ادامه افزود:

طرح موردنظر به این شرح است: طبق اساسنامه‌ای که هراستان دارد شرکت تعاونی مصرف هر استان مستقلا" زیرنظر استانداری بامجمع عمومی وهیئت مدیره محلی تشکیل میشود. وی همچنین گفت نزدیک به ۸ - ۹ ماه است که ما در مورد این طرح فعالیت‌داریم و حدود ۳ - ۴ ماه است که طرح فوق به تصویب رسیده است میتهی براساس توافقی که بین وزیربازرگانی و وزیرکشور از نظر واگذاری احتیارات هیئت‌مدیره سازمان به آقایان استاندارها انجام شده‌بود طرح مورد نظر قبل از تصویب بطور آزمایشی به اجرا درآمد پس‌از این مرحله (مرحله آزمایش) چون متوجه شدیم نتیجه خوب است براساس پیشنهاد وزیربازرگانی طرح به تصویب شورای انقلاب رسید در نتیجهٔ این عمل در حال حاضر پرسنل ۱۵ استان فارس با ۳۳ شعبه و ۱۰۰ نفر پرسنل، گیلان ۴۴ شعبه و ۷۴ نفر، مازندران ۵۰ شعبه و۷۶ نفر، استان ساحلی ۱۱شعبه و ۲۹ نفر، سمنان ۴ شعبه و۱۴ نفر، آذربایجان‌شرقی ۱۱ شعبه و ۴۶ نفر، آذربایجان‌غربی ۱۴شعبه و ۶۰ نفر، اصفهان ۱۶ شعبه و ۴۱ نفر، بوشهر ۳ شعبه و ۹ نفر، سیستان وبلوچستان ۶شعبه و ۱۳ نفر، کرمان ۱۸ شعبه و۲۷ نفر، خرم‌آبادلرستان ۷ شعبه و ۲۳ نفر) به استانداری منتقل و زیر پوشش استانداریها قرار گرفتند.

لازم به تذکر است که ضمن انتقال پرسنل خود شعب نیز به استانداری‌ها منتقل شده‌اند. البته در مورد۲ استان خوزستان با ۲۹ شعبه و ۳۱ نفر پرسنل و قزوین با ۶ شعبه و ۲۰ نفر جزء استان زنجان درحال واگذاری هستند و کارشان هنوز کاملا" اتمام نیافته است.

خبرنگار اقتصادی ما در مورد تصمیماتی که در مورد تهران اتخاذ شده است از آقای میری سئوال کرد وی گفت:

در مورد تهران مسئله به این صورت است که بانوجه به‌طرحهای پیشنهادی مختلفی که در مورد دولتی و به اصطلاح یک کاسه‌کردن تمامی تعاونی‌ها از طرف جهادسازندگی، کمیته صنفی و همچنین طرح دیگری که از طرف وزارت راه پیشنهاد شده است به این نتیجه رسیدیم که سازمان تعاون شهر و روستا در شرایط فعلی با ۱۵۳شعبه در تهران وحومه و ۱۲۷۵ نفر پرسنل اداری، فروش وغیره (بعلاوه خدمات جنبی از نظر سازمان‌دهی، همکاریهایی بمنظور راه‌اندازی کارها و تامین برخی از کالاها تا زمانی که این شعب واگذاری به استانداریها بتوانند خودکفا شوند) در رابطه با سیاست تمرکز کنترل و توزیع مایحتاج عمومی که یکی از مسائل این شرکت میباشد بر اساس‌تصویب شورای انقلاب کلیه بربح وارداتی برای تحقق سیاست تمرکز در کنترل توزیع صحیح کالا در اختیار شرکت‌سهامی گسترش خدمات بازرگانی قرار میگیرد که این شرکت بصورت مرکز اصلی برای توزیع مایحتاج عمومی از نظر ارزاق محسوب میشود. در این رابطه‌با توجه به جند طرحی که به تعاون شهر و روستا ارائه کردند ما به وزیر بازرگانی پیشنهاد کردیم بمنظور رسیدن به هدف سیاست تمرکز و تقلیل یک مقدار هزینه‌های زائد جنبی و جلوگیری از بوروکرسی وکاغذبازی این ۱۵۳ شعبه تعاون شهروروستا را در شرکت سهامی گسترش خدمات بازرگانی ادغام کنیم در نتیجه یک ادغام از نظر پرسنل نیز انجام میشود و هزینه‌ها هم تقلیل خواهد یافت.

مدیر کل راه‌آهن دولتی ایران:

کلیه خطوط راه‌آهن بعلت فرسودگی باید تعویض شود

درسال آینده بین ۵۰۰ تا ۷۰۰ کیلومتر میتوانیم تعویض خط داشته باشیم

سیدمحمود علیزاده مدیرکل راه‌آهن دولتی ایران در یک مصاحبه مطبوعاتی وضع موجود راه‌آهن و مشکلات آن را اعلام کرد وی گفت: از سال ۱۳۰۶ که راه‌آهن ایران بدست خارجیها بین شهرهای مختلف کشور ایجاد شد تا کنون تعمیرات اساسی و بنیادی روی این خطوط انجام نشده است فقط کارهای کوچک از قبیل تعویض پیچ صورت گرفته است.وی گفت:خطوط ما فنی نیست و ضریب اطمینان آن بسیار کم است حتی زیرسازی براثر بارانها و سیلابها و گرما و غیره خسارتدار شده است و تا بحال بخاطر فرسودگی این خطوط حوادث ناگوار بسیاری پیش‌آمده است‌بنابراین اولین‌اقدام ما عوض‌کردن تمام این خطوط از بن و ریشه است دراین ۶ و ۷ ماهه راه‌آهن تکان خورده است وما جاهایی را که نمی‌رسیم عوض کنیم یک خط در میان و یا در فاصله چهارمتر و یا ۱۰ متر سطح ایستگاهی قرار خواهیم داد و هر کیلومتر خط حدود ۱میلیون و۸۰۰ هزار تومان بودجه میخواهد و ما در سال آینده بین ۵۰۰ تا ۷۰۰ کیلومتر میتوانیم تعویض خط داشته باشیم.

یک شرکت واسطه قیمت یک قطعه جنس ۲۴ میلیون تومان را ۵۰ میلیون تومان قیمت داد

محمدعلی علیزاده سپس در مورد نیروی کشش گفت:

موجودی دیزلهای‌سنگین ماکه بار و مسافر حمل میکنند تا روز ۵۹/۵/۳۰، ۲۶۰ عدد بوده که یک چهارم آن کار میکند و بقیه از کار افتاده است باری که این دیزل‌ها حمل میکنند به مراتب بیشتر از سالهای گذشته است والبته تعداد اینها از سال قبل کمتر شده است و ماجبوریم هر یکساعت توقف دیزل‌ها را کنترل کنیم حتی شبها تقاضا برای حمل بار بسیار زیاد است مثلا". در اندیمشک ۲۲ هزار تن بار انبار شده داریم.و یا در جاهای دیگر اگردو روز قطار اینها را حمل نکند راه بسته میشود و صدای تمام شرکتها در میاید بنابراین ما باکمبود قطار مواجه هستیم که این قطارها قیمتهای بسیار گزاف دارند آمریکا به ماجنس میفروشد و ما از طریق‌واسطه‌ها خواستیم قطار خریداری کنیم که‌آن شرکت واسطه قیمت یک قطعه جنس ۲۴ میلیون تومانی را ۵۰ میلیون تومان قیمت داد وی‌افزود:

ما در حال حاضر ریلنگ، سرسیلیندر و سیلیندرهای کهنه را جمع میکنیم و ترمیم میکنیم و آنچه را که داریم احیاء میکنیم و انشاءالله تا سه چهار سال دیگر راه آهن مشکلات امروز را نخواهد داشت اولویتهای برای تعویض خط جمعا" ۱۵۰۰ کیلومتر خط سراسر بندرترکمن‌به بندرخرمشهر است و بعد از آن خطهای دیگر مثل اصفهان و شمال

وی افزود: الان وضع نیروی کشش راه‌آهن در بدترین شرایط طول عمر راه‌آهن است موجودی دیزل‌های سنگین در سال قبل ۱۲۲ عدد بوده در انتهای سال قبل به ۱۱۸ و ۱۰۷ رسیده وبا دوماه‌ونیم پیش به ۷۵ رسیده است یعنی تقریبا" هر هفته یک دیزل بخاطر نبودن قطعه از رده خارج شده است از دو ماه قبل باجان کندن‌ها سعی کرده‌ایم شماره دیزل‌ها را ثابت نگهداریم و این آمار از دو ماه قبل ثابت مانده است مدیرکل راه‌آهن در ادامه سخنانش گفت‌تا کنون بیش از ۷۰ سرسیلندر تعمیر شده است که فقط ۲ عدد از اینها کار نمیکند و اینراه چاره اساسی نیست ما همکاریهای تازه را با هندو پاکستان آغاز کرده‌ایم با توجه به بار زیاده از حد و فرسودگی دیزل‌ها برای ترمیم نیروی کشش سعی میکنیم وضع را به همین‌منوال نگهداریم و در تهران گروه مخصوص را برای بازرسی دیزل‌ها مامور کرده‌ایم که فقط درتهران هستند

خبرهای اقتصادی جهان

موازنه پرداختهای انگلیس

در ماه ژوئیه‌حساب‌جاری موازنه پرداختهای انگلیس با مازادی حدود ۳۱۱ میلیون لیره‌استرلینگ روبرو گردید. درماه ژوئن وجه نیز این حساب دارای مازادجزئی بود. درحال حاضر که انگلیس با بدترین رکودافتصادی و تورم دربین کشورهای صنعتی روبرو شده‌است، از جمله چندکشوری میباشد که دارای وضع خوب‌موازنه پرداختها است. درضمن تولید ناخالص‌ملی در سه‌ماه دوم‌حدود ۱/۵ درصد کاهش یافت.

تجارت خارجی فرانسه:

وزارت تجارت‌خارجی فرانسه اعلام داشت که درماه ژوئیه‌این کشور دارای کسری موازنه بازرگانی به میزان ۱/۳۴ میلیارددلار بود و درآمد صادرات ۸۸/۵ درصد ازهزینه واردات را تامین نمود.

کنفرانس کشورهای عضو اوپک

خبرگزاری فرانسه از وین - قاسم نابی وزیر نفت‌الجزایر و دبیر سازمان اوپک پریروز در وین رسما" تاریخ برگزاری کنفرانس آینده‌این سازمان را که روز ۱۵ سپتامبر آینده در وین تشکیل خواهد شد تائید کرد. یادآور میشود که این کنفرانس در سطح وزیران سه‌گانه نفت امورخارجه و دارائی کشورهای عضو سازمان اوپک برگزار خواهد شد.

نفت اوپک

تولید نفت توسط کشورهای عضو اوپک درماه ژوئن کاهش‌یافت و به کمترین میزان طی چهارسال‌ونیم گذشته رسید که درنتیجه تنزل تقاضا درسطح بین‌المللی بود طبق گزارش نشریه Petroleum Intelligence week تولید نفت درماه ژوئن حدود ۲۷/۳ میلیون بشکه در روز بود که کمترین میزان از ژانویه ۱۹۷۶ تا بحال است تولید نفت درآن موقع به حدود ۲۶/۷ میلیون‌بشکه در روز رسیده‌بود. این کاهش تولید علیرغم تولید نفت‌عربستان‌سعودی به میزان ۹/۵ میلیون بشکه در روز صورت گرفت که یک میلیون بشکه درروز بیشتر از میزان تعیین شده توسط اوپک‌است. در ششماه اول سالجاری کشورهای اوپک بطور متوسط ۲۸/۴ میلیون بشکه درروزنفت تولید کردند که کمتر از ۳۰ میلیون بشکه روزانه تولید نفت طی چندسال گذشته‌است. مصرف نفت درسطح بین‌المللی‌بدنبال افزایش اخیر قیمت نفت کاهش یافته است و درحال حاضر قیمت نفت حدود ۱۳۰ درصد بیشتر از پایان سال ۱۹۷۸ است.

وام سوئیس برای نپال

دولت سوئیس موافقت نمود که ۲۶ میلیون فرانک سوئیس (۱۴/۴میلیون دلار) کمک بلاعوض در اختیار نپال قرار دهد. این کمک برای تکمیل یک شاهراه بمصرف خواهد رسید.

همکاری مالی اطریش و لهستان

دولت اطریش تصمیم گرفت که یک اعتبار بمبلغ ۳۰۰ میلیون‌دلار در اختیار دولت لهستان قرار دهد. بدهیهای لهستان به اطریش حدود یک میلیارد دلار است.

مواد اولیه شوروی

براساس یک مطالعه که توسط وزارت بازرگانی آلمان‌غربی انجام شد، شوروی که عمده‌ترین تولید کننده کالاها و مواد اولیه درجهان‌بود در حال حاضر واردکننده این مواد گردیده و واردات این کالاها روز به روز رو به افزایش است در حالیکه در گذشته این کشور صادر کننده مواد اولیه‌بود، این وضع طی سه تا چهار سال اخیر کلا" تغییر کرده است. این وضع مشکلاتی برای چکوسلواکی و آلمان‌غربی بوجود آورده چه این دو کشور متکی بر واردات مواد اولیه از شوروی هستند.

کمک بانک‌مرکزی ایران به کارگران ایرانی مقیم در شیخ نشینها

بانک مرکزی ایران بر اساس طرحی که از روز شنبه اول شهریورماه آینده به مرحله اجرا درخواهد آمد ضمن معرفی نمایندگیهای سیاسی جمهوری اسلامی ایران در خلیج فارس از کارگران مقیم شیخ‌نشینهای‌خلیج فارس خواست تا با مراجعه به شعب بانکهای ایرانی در این مناطق در مراحل اول با ارائه گذرنامه خود که توسط نمایندگی‌های سیاسی در محل مهمورشده باشد و پس از مدت کوتاهی که مقدمات لازم فراهم گردید با ارائه کارت شناسائی مخصوص که توسط نمایندگیهای سیاسی به آنان داده خواهد شد هر ماه حداکثر تا حدود مبلغ تعیین‌شده ذیل:

کویت حداکثر ۴۵۰ دینار - بحرین حداکثر ۶۴۵ دینار - قطر حداکثر ۶۴۵۰ ریال، قطر امارات متحده‌عربی حداکثر ۴۵۰ درهم و عمان حداکثر ۶۰۰ ریال از دستمزد خود به بانک فروخته و معادل ریالی آنرا از طریق سیستم بانکی و بنحو مطمئن و قانونی در هرکجای ایران که مایل باشند جهت مصارف خود و خانواده خود دریافت نمایند

جهت کمک و مساعدت‌بیشتر به‌این هموطنان مستضعف بانکهای ایرانی مربوط موظف شده‌اند که ارز حاصل‌ازدستمزد این‌کارگران را با نرخ ترجیحی که معادل یکصد و ده ریال برابر هر دلار می‌شود خریداری نمایند. کارگران و زحمتکشان ایرانی در شیخ‌نشینها نیز میبایست با استقبال از این طرح به وظیفه شرعی خود بر طبق فتوای رهبر انقلاب‌بنیانگذارجمهوری اسلامی ایران امام خمینی عمل کنند و از معامله با قاچاقچیان و صرافان اکیدا" اجتناب ورزند.

درحقیقت حضرت امام خمینی پس از استماع گزارش رئیس کل بانک مرکزی ایران درباره جریان امر و تصمیمات راجع به اجرای طرح‌فوق فرمودند (برای مبارزه با بیکانگان و طاغوتیان معامله ارز ایران با صرافان و قاچاقچیان فاقد مشروعیت بوده و معامله با عبر شعب بانکهای ایرانی جایز نیست).

بانک مرکزی ایران یادآور میشود که باتوجه به اینکه این طرح برای اولین‌بار به مرحله اجرا در می‌آید لذا احتمالا" دارای نواقصی خواهد بود که انتظار میرود هموطنان عزیز و بخصوص کارگران ایرانی در هر مرحله نظرات وپیشنهادات خود را در این زمینه در اختیار بانک مرکزی ایران قرار دهند.

از مصرف بی‌رویه برق خودداری کنید

روابط عمومی شرکت سهامی و تولید و انتقال نیروی برق ایران (توانیر) از هموطنان عزیز تقاضا کرد از مصرف بی‌رویه و بیش از حد نیاز برق بخصوص در اوایل شب خودداری کنندوتوجه داشته باشند لوازم برقی که با اشاره به یک کلید بکار می‌افتند به مراکزی ارتباط دارندکه با صرف هزینه‌های زیاد و زحمات شبانه‌روزی و پیگیری گروهی از هم‌میهنان اداره میشود.

رئیس جمهوری در اجتماع مردم زرند :

سرزمین ایران دیگر سرزمین دیوان نیست، سرزمین نسلی است که تصمیم دارد خود را برای همیشه از سلطه خارجی رها سازد

تهران ـ دکتر ابوالحسن بنی‌صدر رئیس‌جمهوری به منظور بررسی مسائل و مشکلات کرمان ساعت ۱۱/۵ پریروز وارد کرمان شد و مورد استقبال رسمی قرار گرفت.

با ورود رئیس‌جمهور استاندار کرمان ضمن خیرمقدم گزارش اوضاع استان را به اطلاع ریاست جمهوری رساند. سپس فرمانده مرکز آموزش کرمان گزارش نظامی معروض داشت و پس از آن دکتر بنی‌صدر از گارد احترام سان دید. آنگاه امام جمعه و نماینده امام در کرمان و گروهی از روحانیون ومسئولان لشگری و کشوری استان ضمن خیرمقدم به رئیس‌جمهور مسائل و مشکلات استان را به اطلاع ایشان رساندند.

پس از آن رئیس‌جمهوری برای ایراد سخنرانی عازم استادیوم تختی شدند. در طول مسیر مردم کرمان با شعار درود بر بنی‌صدر و بنی‌صدر بنی‌صدر حمایتت میکنیم مقدم رئیس‌جمهور را گرامی داشتند.

دکتر ابوالحسن بنی‌صدر رئیس‌جمهوری در ادامه بازدید خود از کرمان در اجتماع باشکوه طبقات مختلف مردم زرند شرکت کرد و سخنانی در زمینه مسائل و مشکلات کشور ایراد نمود.

در این مراسم ابتدا حجت‌الاسلام انصاری نماینده مردم زرند در مجلس شورای اسلامی طی سخنانی مشکلات و کمبودهای این شهر را تشریح کرد و آنگاه رئیس‌جمهور طی سخنانی با اشاره به بازدیدهای امروز خود از معادن ذغال‌سنگ و با تاکید براین مطلب که محیط این انقلاب باید مانند چهره‌های شما مردم صاف و بی‌غل‌وغش و آرام باشد گفت نسل امروز باید با توحید خود به پیشوار حوادث برود و راه را برای ایران مستقل باز و هموار کند نسل امروز نسلی نیست که درمیان دو ابرقدرت وقت خود را بهیوده بگذراند و اجازه دهد که توطئه‌های دشمنان ما بما نزدیک شود. نسل امروز باید با کار و تلاش خود غول استبداد و سلطه خارجی را از بین ببرد و خود را از شر غولهای افسانه‌ای که زندگی او را تباه کرده‌اند رها کند. سرزمین ایران دیگر نباید سرزمین دیوان بشود. باید سرزمین نسلی شود که تصمیم دارد خود را یکبار برای همیشه از سلطه خارجی رها سازد. رئیس‌جمهور افزود حماسه‌ای که نسل امروز دعوت شده است تا آنرا بسراید، حماسه سازندگی است، حماسه کشتن و ویران‌گری نیست، حماسه امروز حماسه تبدیل ایران بیک کشور آبادان و آزاد و پیشرو اسلامی است تا بتواند در مقیاس جهان و تاریخ پیش برود. اگر نسل امروز فرصتی را که در رهگذر انقلاب بدست آورده است از دست بدهد خدا و آیندگان و بشر برما نخواهند بخشید. و برای اینکه بتوانیم سزاوار این نقش تاریخی باشیم باید بسازیم و با همه وجود شب و روز کار کنیم و ایران ویران را آباد نمائیم.

رئیس‌جمهوری در ادامه سخنان خود با اشاره به این نکته که در سازندگی و کار و تلاش شماست که حماسه نسل امروز ساخته میشود گفت نسلهای آینده وقتی تاریخ شما را بخوانند خواهند گفت زمانی بود که درمیان یاس و تسلیم‌طلبی‌ها نسلی با فریادی از ربان پیر- جواندلی، امام امنی بدرآمد، برپاخاست و دیوار تاریکی‌ها را درهم شکست و افق صبح را دماند و در پرتوی سپیده که از آن امید بوجود آمده بود ایران ویران را به ایران‌آباد و زنده تبدیل کرد.

رئیس‌جمهوری در ادامه سخنان خود افزود امروز من به شهر شما و این منطقه‌آمدم تا با آنها که کار میکنند و در منتهای محرومیت وشرایط سخت ودر به‌زمین بدنبال دغال میروند و آنها که میخواهند از ثمره کار خودشان زندگی کنند از نزدیک آشنا شده و از اینجا به ایران امروز پیام بفرستم و به آنها بگویم که‌اگر بود زمان هیجانات، اگر بود زمان دلخوش‌کردن به اجتماعات و برخورد و بیکاری و کم- کاری و زمان انتظار که‌گروهی بروند و گروهی بجای آنها بنشینند و هرچه‌بود برای‌مردم دوران جاهلیت بود. رئیس‌جمهور افزود ایرانیان مسلمانان و غیرمسلمانان و همه شما که در سرزمین ایران زندگی میکنید ایران نمیتواند بیش از این کمکاری و بیکاری و خوابانیدن تولید را تحمل کند. کمی به سرنوشت انقلاب خود وخودتان و نسلهائی که از پس شما میایند بیاندیشند.

رئیس‌جمهوری سپس افزود من در حضور کارگران عزیز خودمان درکنار محرومان کشور از دل سیاه زمین و از روی سپیده کارگران رحمتکش همه هموطنان مسلمان و غیرمسلمان هشدار میدهم و پیام میفرستم که دست از ستیز و تخریب برداریم. ایران تحمل این سیرها و تخریب‌ها را نمیآورد. بدانید که این ملت ایستاده است دست از تشنج‌بازی بردارید و بسازندگی بپردازید.

رئیس‌جمهوری در ادامه سخنان خود با تاکید بر این مطلب که ایران دربرابر هیچ توطئه‌ای تسلیم نمیشود و از پای درنمیاید، اظهار داشت:

اندیشه تخریبی اندیشه شیطانی است و اندیشه رحمانی اندیشه سازندگی. چرا این فرصت بزرگ که در کشور شما بوجود آمده است تا ایران را بسازید از دست بدهید شما که کمکاری میکنید شما که از کار میگریزید مگرایین کارخانه مال شما نیست مگر ایران خانه شما نیست، چرا نمیخواهید ایران مستقل شده و فرزندان شما ریک دلب را بخود ببینند کمی بخود بیائید بکار و تولید روی بیاورید باورکنید وقتی همه‌جا آهنگ تولید شد و همه‌جا الله‌اکبرها شعار توحید وتولید و سازندگی شد، ایران پیروز شده است. چرا براه خدا و مستضعفان نمیائید چرا بکمک محرومان نمی‌پردازید. چرا نمیخواهید این دوران غم‌انگیز محرومیت‌ها و استبداد بعد از قرنها پایان یابد، چرا نمیخواهید ایران شاد و خندان بگردد، چرا نمیخواهید ایران ستاد محرومان جهان بشود چرا نمیخواهید ایران شما بدهان ابرقدرتها بزند، چرا نمیخواهید روزی آمریکا در برابر اراده بزرگ این ملت سر- تعظیم فرود آورد.

رئیس‌جمهوری سپس تاکید کرد شما ایرانیان مسلمان و غیر- مسلمان هرجا هستید پیام مرا بشنوید. دستها را بالا بزنید، مغزها را بکار بیندازید بترسید و اگرهم با شما بدرفتاری کردند آنرا به پای جهاد در راه خدا بگذارید.

اگر مردمی بسما جفا کردند بروی خود بیاورید بگذارید موانع و مشکلات را از سر راه برداریم وقتی از این دوران بیرون رفتیم و زمینه زندگی را از وجود عوامل دشمن پاک کردیم وقتی ایران، ایران خودتان شد و اسلام به پیروزی رسید ما فرصت داریم آنچه را که از جفا و بی‌مهری بوجود آمده است جبران کنیم.

رئیس‌جمهوری سپس با اشاره به این نکته که شما در هرجای دنیا که هستید بمیهن اسلامی خود برگردید، گفت:

اینک که انقلاب کردید کمی صبر و استقامت و تحمل داشته باشید، بایستید تا ایران را به پیروزی برسانید. ایران امروز محلی برای یاس و بی‌تفاوتی و ضعف و سرخوردگی نیست. ایران امروز ایران نسلی است که‌اراده‌او باید صخره‌های مقاومت‌ناپذیر را بشکند، کوههای موانع را صاف و هموار کند، اراده نسل امروز باید دشمن‌شکن و یاس‌شکن باشد. رئیس‌جمهوری در پایان سخنان خود گفت:

من امشب به اینجا نیامده‌ام تا از مشکلات شما حرف بزنم و به شما وعده بدهم. اینجا آمده‌ام تا در کنار شما نسل امروز پیام بدهم و بگویم از کار نگریزید، کمکاری نکنید، براه تخریبی نروید برروبهم برآشفته نسوید، بروبهم بخندید، در کنار هم بایستید و تا میتوانید تولید کنید، انقلاب ما در دست شماست و خدا نگران است و کار شما برای ایران و آیندگان است و آیندگان میخواهند شما چراغ راه و راهگشای آنان باشید. ایران در انتظار زندگی دیگری است. زندگی در اسلام زندگی درخور زندگان و آزادگان و مجاهدان و مسلمانان و یک ملت انقلابی که یک مرحله از انقلاب را پشت سر گذاشته است بسوی این زندگی پیش بروید.

بنابگزارش خبرنگار ما انبوه عظیم جمعیت در طول سخنرانی رئیس‌جمهوری با گفتن الله‌اکبر درود بر بنی‌صدر، بنی‌صدر بنی‌صدر حمایت میکنیم، بنی‌صدر خدا نگهدار تو، نسبت به رئیس‌جمهوری ابراز احساسات میکردند.

بازدید رئیس جمهور از گناباد

گناباد ـ دکتر ابوالحسن بنی‌صدر رئیس‌جمهوری در ادامه‌بازدید خود از شهرهای جنوب استان خراسان ساعت ۱۷ دیروز با هلیکوپتر وارد گناباد شد و به گرمی از سوی طبقات مختلف مردم مورد استقبال قرار گرفت. بهنگام ورود رئیس‌جمهوری به گناباد فرماندار این شهر خیرمقدم گفت و سپس رئیس‌جمهوری از سوی روحانیون و مقامات اداری و مسئولان نهادهای انقلابی و گروه کثیری از طبقات مختلف مردم مورد استقبال قرار گرفت. پس از آن رئیس‌جمهوری در اجتماع باشکوه‌قشرهای مختلف مردم گناباد شرکت کرد و سخنانی ایراد نمود. رئیس‌جمهوری در سخنان خود با تاکید براین مطلب که مردم شعور دارند و نیاز ندارند که گروهها خود را قیم آنها بدانند و در رابطه باتلاش و سازندگی در روستاها و شهر- ستانهای مختلف سخن گفت و اظهار داشت مردم شهرها و روستاها خودشان باید کار و تلاش کنند و امکانات را از دولت بخواهند و منتظر نباشند که دولت خودش کار انجام بدهد، چون در این- صورت وابستگی پیدا خواهند کرد.

رئیس‌جمهوری افزود: گروهها باید مردم را به حال خود رها کنند و قیم آنها نباشند ومردم نیز باید سخن گروهها را بدون سنجش و بررسی نپذیرند بلکه روی آنها فکرکنند بعضی گروهها هستند که میخواهند نهادها را در دست خود بگیرند و به آنها حکومت کنند. اگر ما تغییرات اساسی و بنیادی و نه ظاهری درروابط اجتماعی و مناسبات اداری بوجود نیاوریم مجددا به وابستگی دچار خواهیم شد.

مردم در این اجتماع با گفتن درود بر بنی‌صدر، بنی‌صدر، بنی‌صدر حمایتت می‌کنیم، نسبت به رئیس- جمهوری ابراز احساسات میکردند.

رئیس‌جمهوری و همراهان دیشب را در گناباد بسر بردند و امروز برای بازدید از خواف با هلیکوپتر عازم این منطقه خواهند شد.

۱۳ قاچاقچی با سابقه در سبزوار و خرم‌آباد تیرباران شدند

سمنان ـ استعلامی نماینده حجت- الاسلام خلخالی در امر مبارزه‌با مواد مخدر اعلام کرد: ۷ نفر از قاچاقچیان معروف سبزوار که توسط مامورین ستاد مبارزه مواد مخدر مستقر در سمنان دستگیر شده بودند در زندان قصر محاکمه و محکوم به اعدام شدند که حکم صادره سحرگاه دیروز در سبزوار بمرحله اجرا درآمد. اعدام- شدگان که اهل و ساکن سبزوار هستند عبارتند از:

گلبانوی رضائی فرزند غلامرضا، علی نوروزی فرزند مراد، حاج صادق، حاج مسلم و حاج علیرضا ضرقانی فرزند محمد ابراهیم که هر سه برادر هستند، محمد عقیلی‌پور، محمدرضا زمنندی فرزند حسین که همگی از قاچاقچیان‌باسابقه و درجه یک در سبزوار و حومه این شهر بوده‌اند.

همچنین بحکم دادگاه ویژه رسیدگی به مواد مخدر خرم‌آباد شش تن به اتهام خرید و فروش مواد مخدر، توزیع هروئین، رواج فحشاء و اغفال دختران و زنان بی‌گناه مفسد فی‌الارض و محارب با خدا شناخته شدند و به اعدام محکوم گردیدند.

حکم صادره بعدازظهر دیروز در خرم‌آباد بمورد اجرا گذارده شد.

اسامی متهمین به‌این شرح است: سهراب کامگار معروف به سردار فرزند نامدار، رضا جعفری معروف به رضا سگ‌سبیل فرزند علی، محمد صفار مهاجر شجاعی فرزند فلاح، علی جان مشهدی فرزند حسین‌علی، بانو خاور ترحانی فرزند مراد، بانو زهرا ذبیحی معروف به‌عفت فرزند باباکربلائی.

افتتاح ۲ مرکز تلفن خودکار شهری در سلطانیه و هیدج

زنجان ـ خبرنگار انقلاب اسلامی ـ براساس گزارش رسیده از اداره کل مخابرات استان زنجان ۲ مرکز شماره تلفن خودکار شهری در بخشهای سلطانیه و هیدج باحضور مهندس براری سرپرست‌اداره کل مخابرات استان زنجان و نیز معاونین این اداره و مهندسین اعزامی از مرکز افتتاح و مورد بهره‌برداری‌قرار گرفت.

براساس همین گزارش ۴ مرکز شصت شماره‌ای‌نیز دربخشهای سجاس، خدابنده، شال، آوج و صیاءآباد تاکستان که کار نصب دستگاههای آنهاخاتمه یافته در آینده‌ای بسیار نزدیک موردبهره‌برداری قرار خواهد گرفت. همچنین به درخواست اهالی خدابنده‌مقرر گردید با کسب مجوز از مرکزکار نصب دستگاه هزارشماره‌ای مرکز تلفن خودکار این‌شهرستان نیز شروع گردد.

همچنین سیستم دستگاه تلگراف خدابنده باصب دستگاه جدید موردبهره‌برداری قرار خواهد گرفت.

سپاه‌پاسداران چگونگی قتل سرمایه‌دار معروف مرند را تشریح کرد

مرند ـ خبرنگار انقلاب اسلامی ـ سپاه‌پاسداران انقلاب اسلامی مرند در رابطه با قتل علی‌اکبر گندمی سرمایه‌دار معروف این‌شهر اطلاعیه‌ای‌صادر کرد. در قسمتی از اطلاعیه سپاه آمده است:

پنجشنبه شب گذشته گروهی ازافراد مسلح وابسته به علی‌اکبر گندمی مقر سپاه پاسداران مرند را مورد حمله قرار دادند که با مقاومت دلیرانه پاسداران عقب نشستند. این عده که قصد آزاد کردن گندمی را داشتند مبادرت به تیراندازی نمودند و درحین درگیری گندمی که قصد فرارداشت بشدت مجروح شد که بلافاصله به بیمارستان ارتش تبریز منتقل وچون معالجات در مورد وی موثر واقع نشده شب گذشته در این بیمارستان درگذشت.

لازم به‌یادآوری‌است که نامبرده بعلت ترددهای مشکوک و رابطه با زن شوهردار دستگیر شده بود و در مقر سپاه پاسداران مرند بسر میبرد.

دستور خلع سلاح عمومی در آبادان و خرمشهر

ازسوی دادسرای انقلاب دستور خلع سلاح عمومی درآبادان و خرمشهر صادر شد.

آبادان ـ دادسرای انقلاب اسلامی آبادان وخرمشهر در مورد خلع سلاح عمومی اطلاعیه‌ای منتشر کرد درقسمتی از این اطلاعیه آمده‌است: به کلیه‌دارندگان‌اسلحه درآبادان و حومه خرمشهر، ماهشهر، شادگان، جزیره مینو، اروند- کنار، دارخوین وکلیه روستا- های تابعه اعلام میشود که از تاریخ شنبه اول شهریور ماه تا دوشنبه ۱۰ شهریور ماه می- توانند اسلحه خودرا به دادگاه انقلاب اسلامی آبادان تحویل دهندتا مورد عفو قرار گیرند ضمنا درصورتیکه پس از انقضای مهلت تعیین شده از کسی اسلحه غیرمجاز کشف شود به شدیدترین وجه مجازات‌خواهد شد.

گروه پیگیری مسائل و مشکلات اصفهان را بررسی میکند

اصفهان ـ درآخرین روز اقامت هیئت اعزامی دفتر ریاست جمهوری به اصفهان برای دومین بار جلسه شرکت اعضای این هیئت ومسئولان‌سازمانهای اداری استان تشکیل شد.

دراین جلسه که چهار ساعت طول کشید مشکلات ومسائل جاری ادارات وسازمانهای مختلف استان اصفهان و همچنین بانک ملی مطرح شد وبرای رفع نارسائیها وجلوگیری از دخالت افراد وباگروههای فاقد صلاحیت درکار آنها تصمیماتی اتخاذ گردید. در همین جلسه که درسالن اجتماعات استانداری اصفهان تشکیل شده بود سرپرست هیئت اعزامی از سوی رئیس جمهوری تشکیل گروه پیگیری در استان‌را اعلام کرد وگفت گروه پیگیری در اصفهان وظیفه دارد مسائل ومشکلات مطرح شده‌را تا حصول نتیجه پی‌گیری کنند و از فراموش شدن آنها جلوگیری نماید. گروه پیگیری مرکب از نماینده استاندار، مدیران کل صنایع ومعادن اداره بازرگانی، محیط زیست کار وامور اجتماعی، بانک ملی و خبرگزاری پارس است.

اقدامات فروشگاههای تعاون روستائی برای کشاورزان ایذه

اهواز ـ در سه ماهه اول سال جاری علاوه بر پرداخت مبلغ ۹۹۰۷۰۰ ریال وام بکشاورزان شهرستان‌ایذه مقدار سیصد هزار کیلو کود شیمیائی به محل حمل وبه کشاورزان‌فروخته شده‌است وبیز نسبت بدریافت مبلغ ۱میلیون و۹۹۶ هزار ریال از بدهی کشاورزان اقدام گردیده است. گزارش رسیده از سازمان تعاون روستائی خوزستان حاکیست دراین مدت همچنین مقدار ۳۴۱ هزار و ۸۱۸ کیلو چای، سرنج وروغن برای عرضه به روستائیان‌ایذه دراختیار فروشگاههای مصرف تعاون روستائی قرار داده شده است. همچنین مقدار زیادی نفت سفیدو نفت گاز برای سوخت کشاورزان ونیز توزیع و فروش سایر کالاهای ضروری کشاورزان از قبیل حبوبات، پارچه وسائل نفت‌سوز، کفش، لوازم آشپزخانه، موادد‌خانی صابون، شامپو وپودر رختشوئی از دیگر اقدامات سازمان‌تعاون روستائی درمدت مورد بحث جهت رفاه کشاورزان‌بوده است

پرده‌ها و پوسترهای مجاهدین خلق درصومعه‌سرا پایین کشیده شد

صومعه‌سرا ـ خبرنگار انقلاب اسلامی: بدنبال پاکسازی کامل شهر صومعه‌سرا از پرده‌ها و پوسترهای سازمانها و گروهها و نصب دوباره این پرده‌ها توسط هواداران مجاهدین خلق روز گذشته عده‌ای از مردم صومعه‌سرا پس از اقامه نماز جماعت در مسجد جعفری این شهر با راهپیمائی و دادن شعارهایی نظیر حزب فقط حزب‌الله رهبر فقط روح‌الله و مرگ بر منافقین بسوی میدان شهر بحرکت درآمدند.

راهپیمایان پس از گذشتن از چند خیابان و با شعار سکوت هر مسلمان خیانت است به قرآن به طرف تنها پرده نصب‌شده در شهر که متعلق به سازمان مجاهدین خلق بود رفته و علیرغم مقاومت هواداران این سازمان که با شعار مرگ بر اربحاع نیز همراه بود، این پرده را پاره و آنرا پایین کشیدند.

اخبار شهرستانها:

۳۰۳۱۳۵
۳۱۲۳۲۹

اخبار کوتاه شهرستانها

اهواز ـ از سوی انجمن اسلامی لشگر اهواز، جهاد سازندگی استان خوزستان وسپاه‌پاسداران انقلاب اسلامی اهواز مراسم بزرگداشت اولین سالگرد شهادت شهدای انجمن اسلامی لشگر ۹۲ زرهی اهواز سرگرد فریدون فرخ‌نیا، استوار دوم محمد نیکورز و گروهبان یکم مرتضی ملکی که در جریان حوادث کردستان بدست ضدانقلاب به شهادت رسیدند در مسجد امیرالمومنین لشگر اهواز برگزار شد.

●

کرمان ـ سازمان تعاون روستائی استان کرمان اعلام کرد تاکنون مقدار ۱۵۹۲ تن گندم از کشاورزان در بافت، شهر بابک، جیرفت و رفسنجان خریداری شده است. برنامه خرید گندم از کشاورزان ادامه دارد.

●

گچساران: خبرنگار خبرگزاری پارس بامداد دیروز در تماسی با فرماندار گچساران کسب اطلاع کرد ۲ تن از مقامات وزارت کشور به منظور رسیدگی به‌چگونگی علت حادثه ده بزرگ‌باشت وارد دوگنبدان شده‌اند.

●

شوشتر ـ کمیته اسلامی نظارت بر بازار شوشتر تشکیل و شروع بکار کرد. روابط عمومی استانداری خوزستان بنقل از فرمانداری شوشتر اطلاع داد، این کمیته که هدفش اسلامی کردن بازار و مبارزه با احتکار و گرانفروشی است با امکاناتیکه از سوی نهادهای انقلابی و بعضی از ارگانها در اختیارش گذاشته شده اجحاف به مصرف‌کننده جلوگیری خواهد کرد.

●

ارومیه ـ انجمن اسلامی استانداری آذربایجان غربی اعلام موجودیت کرد و طی انتشار اطلاعیه‌ای اعلام داشت که در موارد زیر تلاش و کوشش خواهد کرد.

فرامنبر اسلام و امام امت مبارزه با ابرقدرتهای شرق و غرب، سالمسازی ادارات‌وهماهنگی بین‌ادارات و موضع‌گیریهای قاطع در مقابل اخلالگران و ضدانقلاب.

ارومیه ـ روابط عمومی سپاه پاسداران ارومیه اعلام داشت که سپاه پاسداران شهرستان ماکو در بازرسی از خانه دونفر مظنون در روستای بابیر از توابع ماکو دوقبضه برنو یک قبضه اسلحه کمری و یک قبضه اسلحه تک‌لول کشف و ضبط کردند.

سنندج ـ سازمان پیشمرگان مسلمان کرد اعلام کرد، محمدکریم فردی فرزند حسین عضوپیشین سپاه مردوز رزگاری و غلامعلی رشیدپانی عضو گروه صدحلقی حزب دمکرات کردستان دوقبضه اسلحه و مقداری فشنگ که در اختیار داشتند تحویل این سازمان دادند و امان‌نامه دریافت داشتند.

●

شیراز ـ براساس گزارش نهضت سوادآموزی استان فارس، در اجرای فرمان امام امت مبنی بر آموزش بیسوادان هفتصد و چهل‌ونه نفر از خواهران در شیراز همراه با دویست و سی و یک نفر از خواهران در شیراز همراه با دویست و سی و یک نفر از خواهران روستائی و نیز یکصد و بیست و چهار نفر از برادران شهری و روستائی که در یکصد و چهار کلاس از مجموع سیصد و سی و دو کلاس سوادآموزی شرکت کرده بودند موفق به پایان دوره آموزشی شدند. این تعداد ازمجموع یک‌هزار و یکصد و چهار نفری بودند که در کلاسهای سوادآموزی شرکت داشتند. همین گزارش حاکیست که در حال حاضر تعدادی کلاس بطور پراکنده نیز در منازل و بعضی از مساجد تشکیل گردیده است.

●

مشهد ـ خبرنگار انقلاب اسلامی ـ در بخش اطفال بیمارستان امام رضای مشهد گربه‌ای دست طفل ۶ ماه‌ای را خورد!

در تماس با یکی از پزشکان این بیمارستان وی اعلام داشت: گربه او دریچه کولر وارد بخش اطفال بیمارستان شده بود و چنین حادثه‌ای را ببار آورد.

●

بوشهر ـ خبرنگار انقلاب اسلامی ـ اداره گذرنامه شهربانی استان بوشهر طی اطلاعیه‌ای از تمام کسانیکه تاکنون تقاضای گذرنامه نموده‌اند درخواست مینماید جهت دریافت گذرنامه خود به این اداره مراجعه نمایند.

●

گچساران ـ خبرنگار انقلاب‌اسلامی ـ در رابطه با فاجعه ده بزرگ گچساران دفتر عمران امام در این شهر با صدور اطلاعیه‌ای تاثر شدید خود را از وقوع چنین حادثه‌ای اعلام داشت.

●

سنندج ـ خبرنگار انقلاب اسلامی ـ روز پنجشنبه به مناسبت چهلمین روز شهادت عبدالله حجاران مراسمی در مسجد جامع سنندج برگزار شد و آیت‌الله طاهری که به کردستان رفته‌اند شب پنجشنبه بمنظور همدردی با خانواده حجاران در یک مراسم خصوصی در منزل عبدالله حجاران شرکت کردند.

همچنین آیت‌الله طاهری روز پنجشنبه در محل بنیاد شهید در مراسم تجلیل از خانواده شهدا شرکت کردند و برای خانواده شهدا سخنرانی کردند.

●

صحنه: ۵ نفر مسلح ملبس به اونیفورم نظامی ساعت ۱ بعدازظهر دیروز به شعبه بانک ملی بخش صحنه کرمانشاه حمله کردند و با بستن دست‌و پای کارمندان وجوه نقدی که شامل اسکناسهای درشت بود به سرقت بردند. از سارقان یک قبضه اسلحه ژ-۳ و یک دست لباس اونیفورم بجای مانده است.

این خبر مورد تائید ناحیه ژاندارمری کرمانشاه، افسر نگهبان شهربانی کرمانشاه، و هوشمند رئیس بانک ملی شعبه کرمانشاه قرار گرفت و جریان‌امر مورد رسیدگی است و تعقیب افراد مسلح ادامه دارد.

●

کرمانشاه ـ ۷۷۵ میلیون ریال اعتبار برای ایجاد و تکمیل چهار بیمارستان هلال‌احمر در کرمانشاهان و ایلام اختصاص یافت. با آماده شدن بیمارستانهای مذکور ۳۸۰ تخت بر تعداد تختهای بیمارستانهای مذکوراضافه‌خواهدشد. ساختمان‌یکی از چهار بیمارستان مذکور بزودی در قصرشیرین پایان می‌یابد و کارهای اجرائی سه بیمارستان دیگر ادامه دارد.

●

رشت ـ اداره کل مخابرات استان گیلان طی‌گزارشی فعالیتهای بین شهری و امور مخابراتی خود را انتشار داد. بموجب این گزارش طی سال جاری تاکنون در شهرها و بخشهای پره‌سر، رضوانشهر، خمام، رودبار، لوشان و معدن سنگرود با نصب تلفنهای اتوماتیک ارتباط تلفنی آنان را با شبکه خودکار سراسری برقرار نموده است.

●

مشهد ـ بر اساس قراردادهایی که بین اداره کل راه و ترابری استان خراسان با دو شرکت راهسازی به امضاء رسید، عملیات اجرائی ۷۶ کیلومتر راه جدید در شهرستانهای بجنورد و تربت حیدریه‌آغاز شد ۵۰ کیلومتر ازراه‌مذکور در مسیر خواف و بنی‌آباد در شهرستان تربت‌حیدریه‌ساخته میشود که هزینه اجرائی آن ۸۰ میلیون‌ریال بوده و مدت اجرای طرح ۹ماه خواهد بود و قطعه دیگر به طول ۲۶ کیلومتربوده و ادامه راه کچرانلو به سنخوات در شهرستان بجنورد است که این طرح نیز ظرف مدت ۸ ماه مورد بهره‌برداری قرار خواهد گرفت. اعتبار تخصیصی برای ایجاد راه مذکور یکصد میلیون ریال‌است.

تصحیح

از سوی معاون امور سیاسی و اداری استانداری سیستان و بلوچستان در مورد خبر پاکسازی ادارات استان سیستان وبلوچستان نامه‌ای بدفتر روزنامه ارسال‌گردید دراین نامه‌آمده‌است: درشماره ۳۳۱ مورخ ۵۹/۵/۲۸ صفحه ۷ شرحی درمورد پاکسازی ادارات استان سیستان و بلوچستان از جمله استانداری و فرمانداریهای تابعه با ذکر اسامی به صورت بسیار مبهم و غلط به طبع رسیده. خواهشمند است طبق قانون مطبوعات در همان صفحه ذکر گردد که اولا" این لیست ناقص و غلط میباشد و مورد تائید استانداری نبوده و ثانیا" تصمیمات کمیته پاکسازی استان سیستان و بلوچستان هنوز قطعیت نیافته و بعضی از پرونده‌ها تحت رسیدگی میباشد و پس از اخذ تصمیم نهایی مراتب از طریق مقامات صالحه وزارت کشور و یا استانداری اعلام خواهد شد.

انقلاب‌اسلامی: (مدکر میشود که لیست اسامی مندرج درشماره فوق‌الذکر توسط هیئت پاکسازی اعزامی از تهران بدفتر روزنامه در راهدان ارائه شده است.)

بزرگداشت شهدای پاوه درمدرسه عالی استاد شهید مطهری

تهران ـ خبرگزاری پارس ـ عصر پنجشنبه در مدرسه‌شهید مطهری مراسم باشکوهی باحضور جمعی از مسئولان مملکتی، نمایندگان مجلس‌شورای‌اسلامی، نیروهای بسیج‌ملی، ارتش جمهوری‌اسلامی ایران، سپاه پاسداران و گروههای وسیعی از مردم برگزار شد که طی‌آن بمناسبت سالگرد شهیدان‌پاوه از این شهیدان تجلیل‌بعمل آمد.

استقبال مردم از این مراسم بحدی وسیع بود که صحن‌حیاط مدرسه نیزمملو ازشرکت‌کنندگان بود و گروهی درخیابانهای اطراف برای شنیدن سخنرانی سخنرانان اجتماع‌کرده بودند.

بعضی از اعضای خانواده شهدای پاوه نیز همراه باعکس این شهیدان درمیان‌شرکت‌کنندگان بودند.

پس از تلاوت آیاتی چنداز قرآن‌مجید مراسم آخرین روز هفته بزرگداشت شهدای‌پاوه آغاز شد و بعدازخواندن‌یک سرودانقلابی حجت‌الاسلام حلحالی باسلام و درود به شهیدان کربلای پاوه درزمینه ماجرائی که صدانقلاب درشهر حماسه‌ساز پاوه آفرید سخن گفت و سپس برادری پاسدار قطعه شهری در مقام‌شهادت قرائت نمود و آنگاه برادر داود کریمی مسئول هماهنگی عملیات درمنطقه غرب‌تاریخچه کاملی از کردستان ارائه دادو طرح‌امپریالیزم چپ و راست را برای ایجاد کردستان بزرگ و آنچه در چهاردهه گذشته در بخش کردنشین ایران‌عزیز گذشته است و وقایع کردستان پس از انقلاب اسلامی و علل ایجاد جنگ تحمیلی کردستان در مقابله با انقلاب اسلامی به تفصیل تشریح کرد.

سخنرانی مستند برادرکریمی بارها با شعار درود برپرادر پاسدار، درود برخمینی سلام برنیروهای مسلح‌جمهوری اسلامی ایران تائید شدوجمعیت که تمامی صحن شبستان مسجد را پرکرده بود درهوائی گرم «با شعارهای ارتشی پاسدار، بخون پاک‌حسین حمایت میکنیم»، از پاسداران ازجان گذشته پشتیبانی کردند.

در تحلیل مختصر برادرداود کریمی مسئول هماهنگی‌عملیات سپاه‌پاسداران درمنطقه غرب اشاره شد که آنچه درکردستان گذشت درخواستی برای‌خودمختاری نبود که قاسملو یکی از رهبران حزب دمکرات اعلام کرده بود قاسملوگفته بود خودمختاری شعارتاکتیکی ماست و شعار اصلی "تشکیل کردستان آزاد است"

بنابر این طرح خودمختاری برای کردستان و دموکراسی برای ایران ظاهری بودبرای اینکه امپریالیزم شرق و غرب برای تجزیه وطن ما و ساختن اسرائیل دیگری درمنطقه بدارک دیده بود تا انقلاب اسلامی را از داخل متلاشی کند.

گزارش خبرنگار خبرگزاری پارس از مدرسه شهیدمطهری حاکیست که پس از انجام سخنرانیها شرکت‌کنندگان‌در مراسم بزرگداشت هفته پاوه از مدرسه خارج شدند و بمردمیکه بیرون از مدرسه اجتماع کرده بودند پیوستند و آنگاه گروهی از سپاه‌پاسداران در حالیکه سرود خمینی‌ای‌امام را میخواندند درمیان‌حمایت گرم مردم رژه باشکوهی رابرگزار کردند. این مراسم که درساعت ۵ بعدازظهر آغاز شد درساعت ۷/۵ بعدازظهر خاتمه یافت.

باحضور رئیس‌جمهور مسائل ومشکلات گناباد بررسی‌شد

گناباد ـ طی جلسات جداگانه‌ای که‌درحضوردکترابوالحسن بنی‌صدر رئیس‌جمهوری وبا شرکت روحانیون وزیر مسکن و شهرسازی، استاندار خراسان، نمایندگان‌شهرهای جنوب خراسان در مجلس شورای اسلامی، فرمانداران‌ومسئولان‌ادارات دولتی ونهادهای‌انقلابی شهرهای جنوب خراسان در گناباد تشکیل شد مسائل ومشکلات عمرانی کشاورزی، صنعتی مناطق مختلف این استان مورد بررسی و تبادل‌نظر قرار گرفت.

همچنین طی جلسه جداگانه‌ای با حضور رئیس جمهور و مسئولان سپاهیان پاسدار گناباد مسائل و مشکلات سپاهیان پاسدار گناباد مورد بررسی قرار گرفت.

درحین پاکسازی یک روستا ۱۰ پاسدارشهید ومجروح شدند

کرمانشاه ـ روز گذشته گروهی‌از پاسداران انقلاب اسلامی شاخه جوانرود برای انجام عملیاتی به روستای دهشیخ عزیمت کردند. آنها هنگام بازگشت مورد حمله ناجوانمردانه مزدوران‌خارجی قرار گرفتند.

روابط عمومی ستاد عملیات مشترک غرب کشور اعلام کرد در این درگیری هفت‌تن از پاسداران انقلاب اسلامی شهید و ۳ نفر مجروح شدند و یکی از مجروحان به گروگان گرفته شد. اسامی شهدا از این قرار است.

مرتضی مهاجر ـ اسماعیل الوندی ـ سعید عبدالهی ـ محمود نیکچه فراهانی ـ حسین طاهری محمود فقیهی ـ داود صفدری.

رئیس‌جمهوری درطبس

ازصفحه۲

ما در زمان و روزگاری‌هستیم که قدرتهای خارجی ما را به حال خود نخواهند گذاشت و ناگزیریم برای بدست‌آوردن استقلال همه‌جانبه یک کار و تلاش همه‌جانبه گردن بگذاریم و باردیگر بعد از دوقرن سلطه خارجی ایران خود را در دامن اسلام بسازید این‌کوشش شما برای ساختن ایران‌اسلامی است کوششی است توام با درد و رنج و بسیار سخت وشما هرچه کوشش دارید بکنیدقبل از اینکه دیر شود و ما نیز اسباب نتیجه بخش‌شدن کوششهای شما را فراهم‌میاوریم رئیس جمهوری افزود برای اینکه این اجتماعات ثمربخش شود ناگزیریم هیچ‌فرصتی را برای سازندگی از دست‌ندهیم و همه زمینه‌های برخوردهای تخریبی و غم‌آور و دشمنی و کینه‌آور را از بین ببریم تا بتوانیم زمینه تحول استبداد رضاخانی و پسر او و بازگشت استبدادگران خارجی را برای همیشه از بین ببریم. رئیس جمهوری تاکید کرد که ماناگزیر و ناچاریم انقلاب را اصل قراردهیم و هرچه غیر از آن باشد مانع تلقی میکنیم و ازسر راه خودمان برداریم. ایران باید یک انتخاب اساسی بنماید و سپس انتخابی که بکندباید این باشد که اساس زندگی‌خود را از پایه محکم کند و به زرق‌و برق اهمیت داده نشود وبا این تعبیرات اساسی امیدهمه دشمنان ما را برباد بدهد و کشور ما را آماده بمنهازندگی سربلند بلکه آماده پیشوائی‌و رهبری درجهان بکند.

رئیس جمهوری سپس نهار را در محل سپاه پاسداران فردوس صرف کرد و پس از بازدید منطقه‌کمپ‌سنین فردوس و روستای انارستانک درحوالی فردوس عازم گناباد شد.

رئیس جمهوری ضمن زیارت مزار امام‌راده ابن شهر برآرامگاه هزاران شهید، زلزله طبس حضور یافت‌و سبب بآنها ادای‌احترام کرد پس از آن خانه‌های مسکونی که از طرف وزارت مسکن و شهرسازی‌ساخته‌شده است‌موردبازدید رئیس‌جمهوری قرار گرفت و از سوی مجری طرح‌خانه‌سازی منطقه طبس توضیحات لازم داده شد. در طول این بازدید مردم‌مسائل و مشکلات و کمبودهای خود را با رئیس‌جمهوری درمیان گذاشتند که ایشان برای برطرف ساختن این مشکلات دستورانی به مقامات مسئول‌داد. همین‌گزارش‌حاکیست که رئیس جمهوری سپس با مینی‌بوس از چند روستای اطراف طبس و محلهای مسکونی که ایجاد شده است دیدن کرد و با روستائیان بگفتگو پرداخت اهالی روستای محمدآباد درحالی‌که در دروازه این روستا اجتماع کرده بودند با قربانی‌کردن گوسفند و گفتن بنی‌صدر، بنی‌صدر خدانگهدار تو درود بر بنی‌صدر از رئیس جمهوری خود بگرمی استقبال کردند رئیس‌جمهوری پس از گفت و شنود با مردم‌این روستا و بررسی مسائل و مشکلات آنها به طبس بازگشت و در ساعت ۱۲/۳۰ این شهر را درمیان بدرقه گرم مردم با هلیکوپتربسوی فردوس ترک‌کرد.

درساعت ۱/۳۰ بعد از ظهر دیروز رئیس جمهوری و همراهان وارد شهر فردوس شدندواز سوی استاندار خراسان، فرماندار و روحانیون و مسئولان نهادهای انقلابی و ادارات دولتی فردوس و طبقات مختلف مردم بگرمی مورد استقبال قرار گرفتند.

حمله مهاجمین به ارتفاعات کرند دفع شد

روابط عمومی ناحیه ژاندارمری کرمانشاه گزارش داد مهاجمین مسلح ضدانقلاب ساعت ۲۰/۳۰ دقیقه‌شب گذشته از ارتفاعات کرند با آرپی‌جی‌هفت وسایر سلاحهای سنگین مقر سپاه پاسداران وپاسگاه ژاندارمری این بخش‌را مورد حمله قرار دادند که پاسداران انقلاب و ماموران ژاندارمری بحملات آنها پاسخ دادند. این حمله پس از نیم ساعت دفع شد و مهاجمین متواری گردیدند. گزارش دیگری که از مهران رسیده است حاکیست که ساعت ۲ بامداد نیریک‌فروندهواپیمای عراقی به حریم فضائی ایران تجاوز کرد که با آتش نیروهای جمهوری اسلامی مواجه شد و پس از مدت کوتاهی بخاک عراق بازگشت.

گزارش دیگری حاکی است مهاجمین مسلح شب گذشته از دو سو باسلاحهای سنگین به پادگان ارومیه حمله کردند به گزارش خبرگزاری پارس به نقل از دایره سیاسی ایدئولوژیکی‌لشگر ۶۴ ارومیه بر اثر این حمله‌یک سرباز زخمی شد که بلافاصله دربیمارستان لشگر مورد مداوا قرار گرفت بعلت حفاظت شدید خسارت چندانی به پادگان واردنیامد.

درگیری بین مردم آبادان وهواداران مجاهدین خلق یک کشته و ۱۰ مجروح بجای گذاشت

آبادان ـ خبرنگار انقلاب اسلامی: روز گذشته مقدمه درگیری که بعداز چندساعت به ضدو ـ خورد منظم وحساب شده ۵ ساعته‌ای انجامیده بود از محل سرویس قنواتی تا نزدیکی میدان طیب آبادان طرح‌ریزی و بمرحله اجرا درآمد.

در درگیری که ابتدا بین ستاد فدائیان امام و هواداران مجاهدین‌خلق و در مرحله بعدی بین عده‌ای از مردم و هواداران مجاهدین خلق روی ماد شخصی بنام جاسم بنی‌رشید بوسیله سنگ شهید و بیش ازده تن دیگر مجروح شدند ازآنجایی که جراحات وارده سطحی بود سرپایی مداوا گردیدند.

بدنبال درگیری‌سپاه‌پاسداران انقلاب اسلامی وارد عمل شد و با شلیک تیر هوائی طرفین را متفرق نمود. در این زدوخوردها هر دو طرف ازسنگ وچوب و شیشه‌های حاوی‌بنزین استفاده می‌نمودند. اصل‌درگیری روی این مسئله بوده که چرا سپاه پاسداران اقدام به جمع‌آوری دکه‌های سازمان مجاهدین‌خلق، پیکار، رزمندگان و ....درشب چهارشنبه‌نموده است. درهمین رابطه از سوی دادگاه انقلاب اسلامی آبادان و خرمشهر اطلاعیه‌ای صادرشد که دو قسمتی از آن ضمن اشاره به بسیج ۵۳ هزار مسلح مصری، اسرائیلی و اردنی در آبهای خلیج‌فارس و تحریکاتی که از سوی گروههای داخلی صورت میگیرد فعالیت کلیه گروههای چپ و التقاطی را تا دستور نهایی مجلس در مورد نوع فعالیت آنها ممنوع اعلام کرد.

تلفن سرویس ورزشی ۳۲۸۵۰۶

نماز جمعه

مراسم نماز جمعه این هفته نیز چون آدینه‌های دیگر با شکوه هرچه‌تمامتر در سراسر کشور برگزار شد.

امامان جماعت در این هفته نیز ضمن بررسی مسائل و مشکلات طبق یک سنت قدیمی بر لزوم وحدت و یکپارچگی اقشار نمازگزار تاکید کردند.

تبریز ـ نماز وحدت آفرین جمعه روز گذشته در تبریز به امامت ایت‌الله مدنی وباحضورمهندس‌عروی‌استاندارآذربایجان‌شرقی و گروه زیادی از قشرهای مختلف مردم تبریز در میدان امام‌خمینی برگزار شد. قبل از اقامه نماز سرپرست هیئت پاکسازی آذربایجان طی سخنانی با اشاره به ضرورت پاکسازی بعنوان یک عمل‌انقلابی گفت پاکسازی باید رژیم اسلامی را در محیط های برقرارکند وی افزود: اداراتی که در خدمت مردم‌اند باید، تقویت شوند ولی برخی که کارائی ندارند منحل شوند.

سپس استاندار آذربایجان‌شرقی با اشاره به نوطئه‌های‌عوامل ضدانقلاب و لزوم هوشیاری مردم و مسئولانی برای خنثی کردن آنها خطاب به رئیس هیئت پاکسازی گفت بعد از این همه باید تابع ولایت فقیه باشیم و اگر وزیری از امضاء حکم اخراج شدگان خودداری کرد بیاورید امضاء میکنم. آنگاه آیت‌الله مدنی در خطبه‌های نمازمردم را به وحدت و یک پارچگی دعوت کرد واز آنها خواست برای رسیدن به اهداف انقلاب ثابت قدم باشند. نماز وحدت آفرین و شکوهمند جمعه در شیراز به امامت

شیراز

حضرت ایت‌الله حاج سیدعبدالحسین دستغیب و با شرکت جمع زیادی از مردم مسلمان این شهر برگزار شد. قبل ازاقامه نماز عطاءالله مهاجرانی نماینده مردم شیراز در مجلس شورای‌اسلامی پیرامون لزوم حفظ و تداوم انقلاب اسلامی ایران ونیز شناسائی و دفع توطئه‌های عوامل ضد انقلاب و ابرقدرتهابه تفصیل سخن گفت واظهار داشت دولت جهانخوار آمریکا با ایجاد زمینه‌های روانی کودتا در صدد تضعیف و از میان بردن جمهوری اسلامی ایران بود ولی این توطئه‌ها به نتیجه نرسید.

بعد از سخنان ایشان خطبه‌های نماز جمعه توسط آیت‌الله دستغیب قرائت شد.

خرم‌آباد

نماز وحدت‌آفرین جمعه بامامت‌حجت‌الاسلام‌سیدمحمدتقی ـ شاهرخی و با شرکت اقشار مختلف مردم در محوطه دانشگاه لرستان برگزار شد. قبل از خطبه‌های نماز حجت‌الاسلام هاشمی عضو شورای مرکزی سپاه پاسداران و نماینده امام در سپاه طی سخنانی از رشادت و جان‌فشانیهای برادران پاسدار قدردانی کرد و افرود آنها جانشان را با خلوص نیت برای حفظ مکتب در طبق اخلاص گذارده‌اند.

سپس حجت‌الاسلام شاهرخی امام‌جمعه خرم‌آباد درخطبه‌های نماز گفت همه‌ما در مقابل الله و قوانین الله و خلق‌الله مسئولیت داریم و هر کسی تصور کند در مقابل جامعه مسئولیتی ندارد،وظیفه انسانی و الهی خود را درک نکرده است.

همدان

همدان ـ نماز جمعه در همدان با شرکت هزاران تن از اهالی متعهدومسلمان به امامت حجت‌الاسلام فاضلیان در مسجد جامع این شهر برگزار شد. پیش از اقامه نماز آقای فیاض شهردار همدان‌درباره مسائل مختلف شهری و فعالیتهای شهرداری همدان در هفت‌ماهه گذشته مطالبی بیان داشت و به مردم همدان قول داد تا اوایل زمستان امسال به کلیه درخواستها در مورد آسفالت مناطق مختلف شهر جامه عمل بپوشاند. آنگاه حجت‌الاسلام موسوی حاکم شرع دادگاههای انقلاب اسلامی تبریز با تاکید بر اهمیت نماز جمعه به تشریح اهداف عالی انقلاب اسلامی ایران پرداخت و در ادامه سخنانش تلاش مذبوحانه بعضی گروهها که سعی میکنند مردم را از انقلاب روی‌گردان کنند محکوم کرد. حجت‌الاسلام موسوی در پایان با اشاره به این که در وهله اول مسئولین مملکت باید با دعوت و ارشاد جلوی اعمال فریب‌خوردگان را بگیرند گفت اگر اینگونه افراد ارشاد نشدند و مقاومت کردند باید با قاطعیت در مقابل آنها رفتار شود. سپس حجت‌الاسلام فاضلیان امام‌جمعه‌تبریز به‌ایراد خطبه‌های نماز جمعه پرداخت و پس از تسلیت به رهبر انقلاب بمناسبت فاجعه اسفناک گچساران درباره تقوی و اهمیت آن در اسلام مطالبی بیان داشت.

اهواز

نماز وحدت‌آفرین جمعه در اهواز به امامت حجت‌الاسلام موسوی حزایری در پارک شماره پنج شهرداری با شرکت اهالی خوزستان و گروههای مختلف مردم برگزار شد. قبل از اقامه نماز مهندس صدرالسادات رئیس انتقال نیروی سازمان آب و برق خوزستان گزارش کامل و مشروحی از فعالیتهای انجام‌شده و در دست اقدام این سازمان را بویژه در امر برق‌رسانی روستاها بیان داشت و گفت در سال جاری تاکنون ۷۸ روستای این استان دارای برق شده و درحال حاضر عملیات برق‌رسانی به ۴۵۵ روستای شهرهای مختلف خوزستان و کهکیلویه و بویراحمد در دست اقدام است.

وی همچنین با یادآوری این مسئله که تا قبل از انقلاب و طی ۱۷ سال فقط از چهار هزار و هفتصد و هشتاد و هفت روستای پراکنده خوزستان و کهکیلویه با بودن امکانات فقط ۳۳۴ روستا برق‌دار شده و حال آنکه در سال ۵۸ تعداد روستاهای برق‌دار شده ۱۷۷ روستا بوده است وی افزود:

برای دادن برق به کلیه روستاهای خوزستان و کهکیلویه برنامه‌ای در دست اقدام است که با دادن برق به حدود ۵۰۰ روستا در هر سال میتوان امیدوار بود که پس از پایان دوره ۱۰ ساله کلیه روستاها به‌شبکه‌برق متصل شوند. رئیس انتقال نیروی سازمان آب و برق خوزستان در سخنان خود مردم را به صرفه‌جوئی در مصرف برق و رعایت اصول عدالت‌و انصاف در این مورد دعوت کرد.

اصفهان

نماز وحدت‌آفرین جمعه چون هفته‌های قبل با شکوه فراوان و با شرکت هزاران نفر از مردم اصفهان به‌امامت حجت‌الاسلام حاج ـ آقا حسن بهشتی در مشجد امام اقامه شد. امام جمعه اصفهان در ابتدای خطبه‌های نماز گفت ازجمله عوامل موثری که قدرتهای بزرگ برای استعمار ملتهائی که زیر سلطه آنها هستند از آن استفاده میکنندجهل و نادانی و بی‌خبری مردم است از این عامل دشمن همیشه حداکثر استفاده را کرده است ولذا کوشش دشمن بر این است که درجهان زیر سلطه‌اش آزادی و رشد پیدا نشود و حداکثر تلاش را میکند برای اینکه صدای آنها بلند نشود و راهی برای آزادی پیدا نکند. با کمال تاسف شما می‌بینید در اروپا با اینکه آنها ادعای آزادی میکنند ولکن با چه وحشیگری با دانشجویان مسلمان عزیز ما رفتار کردند، جرکجا که صدای آنها به تظاهرات بلند شد با اینکه تظاهرات درآن ممالک آزاد است اینها خشونتی نداشتند ولکن برای اینکه صدای انقلاب ایران را خفه کنند و نگذارندمردم متوجه شوند اینچنین به آنها بی‌ادبی کردند. اهانت کردند، شکنجه دادند، مسخره کردند؟ حتی سگهای تربیت‌شده را بجان آنان انداختند.

نماز جمعه قم
متن سخنان آیت‌الله‌العظمی منتظری

برادران و خواهران، مرگ برای همه ما حقه همه یقین داریم که از این دنیا خواهیم رفت تشییع جنازه که میکنیم یک برادر یا خواهر را می‌بری جنازه‌اش را دفن میکنیم هیچ فکر کردی که مردن منحصر به او نیست وماهم دنبالش خواهیم رفت از قبرستان که برمیگردی فرض کن رفتی به عالم آخریت ودیدی پرونده اعمالت خراب است از خدا تقاضا کردی (رب ارجعونی لعلی نعمل صالحافی ماترکت) هرطور خدا خواسته داوری برایت کرده به دنیا یک قدری تجدید نظر بکن در زندگی رفتارت را مطابق شرع و گفته‌های خدا قرار بده ویک مثل خیالی ذکر میکنند میگویند کسی نشسته بود گنجشکها توحیاط داشتند جیک جیک صدا، اینهم میگفت هیشت، گنجشکها باکشان نبود گنجشک جلوئی میگفت توهیشتی این توهیشتی بالاخره هیچکدام هیشت نبود تا این کشید تفنگ را و یکی از گنجشکها کشته شد. گنجشکها گفتند،ها معلوم شد این هیشت بود و تا حالا نگفته باز هیشت شروع شد وبازترسیدند دوباره، گفتند معلوم شد این همسر هیشت بوده ونگفته حالا برادر خواهر همه همه هیشتیم همه‌مان هیشتیم ورفتنی مخصوصاً با این وسائل نقلیه این زمان، هر روز می‌شنوید هواپیما فلان جا سقوط کرد ۲۰۰ نفر، ۳۰۰ نفر ماشین کجا تصادف کرد ۲۰ نفر، ۳۰ نفر دیگر پیر وجوان هم ندارد این مرض‌های زمان، نمیدانم تمدن وتسخیر فضا زیاد شده و هرکسی را می‌بینی یک مرضی دارد هرچه دکتر زیادتر میشود مریض بیشتر می‌شود بازهم ۲۰ هزار دکتر، اقلاً مادر ایران کمبود داریم با این همه دکتر، مریض‌ها هم هی دارد زیاد میشود، هرچه تمدن پیش میرود مرضهای متعددها هم‌زیاد میشود بنابراین همه رفتنی هستیم و همه هیشتیم، این را بدانیم هم من باید متوجه باشم و هم شماها نه فقط آن که برویم در قبرستان به خاک سپردیم آن رفتنی است او فقط هیشت نبود ما هم همه هیشتیم همه باید برویم یک قدری به فکر آخرت به فکر معنویت به فکر قیامت بیافتند این قدرمال جمع میکنند چه میشود محمدرضا پهلوی خیلی بیش از من و تو جمع کرد میلیاردر بود گذاشت رفت زیرخاک قدرتش هم خیلی زیاد بود باز هم رفت زیرخاک بنابراین به ثروت و مال هم نمیتوانی خودت را حفظ کنی بفکر باشیم مال را از راه حرام‌گیری نیاور مال را برای مصرف کردن جمع نکن مال ارزش ندارد بگوئی خرج نکنی انکه خرج نکنی تو فقط دلال مظلمه‌ای چه خبره اینقدر شبانه روز میدوی مخصوصا حالا که بندگان خدا گرفتار درویشان زیاد است. در وقت مبارزه هستیم در وقت تحریم اقتصادی ابرقدرتها ما را تحت فشار اقتصادی قرار داده‌اند. اگر چنانچه ثروتهارا احتکار کنی، آذوقه‌های ملت را احتکار کنی، لوازم زندگی را احتکار کنی بدان چقدر تو آدم پستی هستی مایحتاج مردم را احتکار کنی؟ اینقدر به فکر جمع مال نباشید. خدا انشاءالله بر همه ما توفیق دهد که به وظایف اسلامیمان عمل کنیم.

در اینجا چند نکته مختصر من تذکر میدهم خدمت خواهران و برادران.

۱- اخیراً یک تضادی بین روحانیون شهرستانها و قشر جوان و درس خوانده مشاهده میشود ما در منزلمان گرفتاریم و دائماً از شهرستانها جوان‌ها می‌آیند که مانمیدانم، امام‌جمعه میخواهیم، خب آقا امام جمعه دارید، فلان شخص مردی فاضل و عالم است نه ما یک چیز دیگری میخواهیم با او سازگار نیستیم هرجامی‌بینی که یک نحوه تضادی و درگیری و برخوردی بین روحانیون حتی روحانیونی که در انقلاب همه سهیم بودند بعضی از روحانیون که مردمان متعهدی هم هستند فاضل هم هستند و باز می‌بینی قشر جوان و بین آن قشر جوان آنها بیک نحو تضاد و برخوردی پیدا شده من تذکر میدهم اولاً قشر جوان بین آنها و قشر جوان که نحو تضاد و برخوردی پیدا شد. من تذکر میدهم اولا قشر جوان که متوجه باشید آن روحانی که زحمت کشیده است ۲۰ سال ۳۰ سال زحمت کشیده است فنون اسلامی را یاد گرفته است آمده است برای مردم بگوید شما کارشکنی نکنید. با هم راه بیائید. البته بندگان همه فکرشان یک جور نیست. تفاوت دارند نحوه درک اشخاص هم تفاوت دارد. فکر اشخاص تفاوت دارد، به عدد مغزها فکر است ولی یک قدری بایست هماهنگی ایجاد کرد بمحض اینکه یک آقایی یک کاری کرد مطابق میل شما درنیامد درگیری آغاز نکنید روحانیون متعهد و مسئول که با خدا هستند و مجری دستورات خدا هستند احترام بگذارید. متجدد نگوید آن مرتجع روحانی نگوید اینها امل متجددند، روشنفکرند نجیه‌انم چه جوریند. حمله بکند به آنها، آنها فرنگ رفته‌اند یا مثلا خدای نکرده کمونیست هستند همه جوانها که کمونیست نیستند کمونیست ایران خیلی نداره آنهائیکه هستند بعضی هایشان کمونیست نما هستند، چپ نما هستند، نه چپ‌گرا. اینها هستند که ایادی خارجی اینها را ساختند نوع جوانهای مسلمانند، متدینند، متعهدند، منتهی نحوهٔ درکشان با آن پیرمردها یک خورده تفاوت دارد بیا ببینیم نزاع وبرخورد فقط بین روحانیت و دانشجو نیست بین قشر جدید جوان و قشر پیرمرد و آدمهائی که سن وسال دارند یک همچنین درگیری بین این دو قشر است. پیرمردها، بازاریها مردمان قدیمی آنها یک جور فکر میکنند جوانها یکجور دیگر این طبق تبری است طبق برخورد نباید باشد بلکه باید طبق تکلیف باشد یک حدیثی من برای شما بخوانم از کتاب اصول کافی درباب درجات ایمان اینجا آیات زیادی دارد نقل میکند از جمله روایاتی است که شخصی به نام ابزار میگوید مبالی حضرت صادق است را که میگوید که حضرت دستور داد که دریک مسافرتی دستور داد که کاری را انجام بدهی وقتیکه برگشتم حضرت آمد سراغ من که خب چه کار کردی و چه شد؟ بعد میگوید(چرا ذکر قوماً) صحبت یک دسته‌ای شد و حضرت راجع به آن دسته با هم صحبت کردیم حضرت فرمود که ما از آنها بیزاریم ما تبریم آنهم لایقولان مالا چیزی که ما میگوئیم آنها نمیگویند این نه اینکه ما شیعه هستیم و آنها شیعه نیستند معلوم میشود که نحوه تفکرشان یک خورده اختلاف داشته مثل همین نحوه فکر جوانها با درک پیرمردها بعد میگوید که حضرت فرمود که(یقولون و لا یقولون طبرعون من قوم) با آنکه آنها دولت ما هستند چون طرز فکرشان با شما نمیخواند و نحوه درک آن با شما تفاوت دارد شما از آنها بیزاری میجوئید تبری میکنید بعد حضرت فرمود که آن نحوه درکی که ما ائمه از اسلام داریم شما شیعه‌ها ندارید.

پس باید ائمه اطهار هم از شما شیعه‌ها تبری بجویند به آن نحوی که امام صادق از خدا و از قیامت و از دین دارند بینده و جنابعالی نداریم پس باید ائمه دیگر به ما راه ندهند و تبری بجویند از ما بعد می فرماید که گفتند که پس چه کنیم حضرت فرمود: خدا را، یک مسائلی هست که ائمه اطهار هم آنها را نمی دانند حالا حضرت می فرماید گفتم که پس چه کنیم حضرت فرمود که: تبری نجویید از آنها دوستدار همین دستوری باشید که می‌گوئیم بعد می فرماید ایمان درجاتی دارد بعضی‌ها دارای یک راس تعجیل، ایمان تابع نحوه درک است هر اندازه درک و فهم بیشتر باشد ایمان محکمتر است و حضرت فرمود بعضی‌ها در درجه اول و بعضی‌ها در درجه دوم و بعضی‌ها در درجه سوم تا هفت درجه ذکر می کند بعد می‌فرماید هیچوقت انسان نباید انتظار داشته باشیم آن دو درجه‌ای به اندازه آن سه درجه‌ای درک داشته باشد در عین حالی که نحوه درک مراتب درک و فهم ایمانشان تفاوت دارد بایست با هم هماهنگ و دوست باشیم از هم دیگر تبری بجوئیم من تقاضا می کنم از جوانها که با روحانیون و علمای متعهد و مسئول همکاری کنند و اگر هم یک وقت یکجائی و در یک خورده جائی با هم هماهنگی ندارند.

صبر کنید شاید آن پیرمرد بیشتراز مدرس خوانده و علوم اسلام آشناتره دوتا پیراهن به قولی از تو بیشتر پاره کرده از آن طرف علما و دانشمندان هم جوانان را نرانند جوانها یک روح طغیان و این روح طغیان لازمه جوانیست مایلم باشند این سبب نشود که آنها جوانها را ترک کنند نه پدر و مادرها نه روحانیون پدر و مادر هم همینجور آنها را ترک نکنند که ترک بکنی بدتره بچه توست باید که با کمال مهربانی و عطوفت با آن رفتار کرد با آن صحبت کرد روحانیون شخص آمد بشینند با جوانها صحبت کنند حرف بزنند نه اینکه ما وظیفه‌امان است که نمازمان را بخوانیم و برویم نماز خواندن وظیفه نیست فقط ۲۴ ساعت انسان به اندازه قدرتش باید وقت صرف کند نیرو صرف کند نه مسلمانها را به اسلام و خدا متوجه کند و بنابراین من توصیه میکنم این اختلاف و تضادی که ین طبقه پیرمردها و بزرگسالان و قشر جماعت این تضاد را سعی کند حتی‌المقدور کم کند و قدری به همدیگر نزدیک بشویم و در کارها با هم هماهنگ باشیم و هیچوقت نهره‌ای درک به روز نخواهد بود باید با هم بسازیم تذکر دیگر که میخواستم عرض کنم ما میبینیم گرفتاریم تمام کارهائی که به ادارات دولتی مربوطه دائماً به منزل ما مراجعه میکنند

بقیهٔ سرمقاله

ازآنچه درمورد ایران میگوید ندارد بعنوان مثال راه‌حلهای کارتر را برای حل مشکل خاورمیانه از طریق کمپ‌دیوید مطرود و حل آنرا از طریق نظامی آنهم به نفع اسرائیل میداند.

جالب توجه است که معاون ریگان جرج‌بوش یکی از روسای سابق سیا میباشد. بوش یکی از خطرناکترین مهره‌های سیاست که در آغاز ریاست‌جمهوری کارتر قرار برمحاکمهٔ وی بود و حال آنکه اوضاع آنچنان به نفع نیروهای افراطی مساعدشده‌که‌فردی‌مثل‌بوش‌از طرف نامزد حزب جمهوریخواه بعنوان معاون انتخاب شده است.

باتوجه به مطالب فوق و احتمال خطری که هرلحظه از جانب آمریکا برای ایران وجود دارد و توجه به این مطلب که‌درحال‌حاضرتعیین کننده‌ترین عامل در انتخاب ریاست‌جمهوری آمریکا ایران میباشد بر دولتمردان است که در مقابل هرگونه خطر احتمالی آمادگی لازم را داشته باشند و توده‌های‌میلیونی را که در اینگونه موارد حساس نقش حیاتی خود را نشان داده‌اند و توانسته‌اند هرنوع خطری را با اتکال به خداوند در نطقه خفه کنند، کاملا بسیج نمایند و آمادگی رزمی مردم را درمقابل امپریالیسم به آن حد رسانند که ایران گورستانی باشد برای هرمتجاوز و مستکبری.

اسمعیل رضائی

۲۸ مردادی دیگر!

۲۸ مرداد روزی که تاریخ ایران طی آن بارها و بارها شاهد فجایع و حوادث ناگوار بوده است یکبار دیگر چون بیست وهشتم‌های دیگر فاجعه آفرید. قبلا در چنین روزهائی امت مسلمان ایران شاهد یک کودتای ننگین، آتش‌سوزی سینما رکس و سربریدنهای پاوه و... امسال نیز شاهد شهادت ۹۱ انسان بی‌گناه بودند انسانهائیکه بخاطر خداو از روی حس نوع‌دوستی در صدد مهار حریقی بودند که بهرحال به فاجعه‌ای مبدل شد. شرح وقایع آن قبلا بتفصیل مرور شده است و بیان آن تکرار مکررات است اما آنچه که در این میان حائز کمال اهمیت است این است که این فاجعه‌دراثرسهل‌انگاری‌فردی‌بوجودآمده و یا نه در اثر خرابکاری بوقوع پیوسته است. چرا که استاندار کهکیلویه احتمال خرابکاری را رد نمی‌کند و فرمانده عملیات‌سپاهیان پاسدار اعزامی از یاسوج، دهدشت، بهبهان و... درمقابل چنین سئوالی فقط سکوت میکنند. از یاد نبریم که ۲ روز قبل از انفجار بر اثر درگیری در یکی از روستاهای توابع باشت ۱۶ تن کشته و مجروح میشوند که با دخالت سپاه پاسداران درگیری خاتمه می‌یابد و ۲۰ تن در این رابطه دستگیر میشوند. به گفته شاهدان عینی علت آتش‌سوزی و انفجار باروت در اثر سهل‌انگاری فردی بوجود آمده که قصد جوش دادن درب انبار را در ساعت ۹ شب داشته است و با وجود اینکه اکثریت قریب به اتفاق مسئولین و ناظران، حادثه را در اثر سهل‌انگاری میدانند اما رسیدگی به این سئوال که در منطقه‌ای با حداقل امکانات، حساسیت کار (جوش دادن درب انبار باروت)، و تاریکی‌شب، که‌اکثر کارگران محل کار خود را ترک کرده‌اند و در صورت بروز حادثه احتمال هیچگونه کمکی نمیرود چگونه فردی بخود اجازه میدهد که به چنین عملی مبادرت ورزد و مملکتی را در سوک فرو برد. بهرحال بر مسئولین است که در کنار ارسال مواد غذائی، داروئی، درمانی و... که الحق اینبار بموقع و سریع صورت پذیرفته است پیرامون بُعد دیگر انفجار (احتمال خرابکاری) تحقیقات دامنه‌داری را انجام دهند.

محمد فیضی

● وزارت بهداری:
به معتادین به تریاک قرص داده میشود

تهران ـ خبرگزاری پارس ـ سخنگوی بهداری و بهزیستی اعلام داشت در امر مبارزه با اعتیاد که به‌عنوان یکی‌از میراثهای طاغوت و استعمار غرب بیادگار مانده به دستور رهبر معظم انقلاب وزارت بهداری و بهزیستی در این امر با قاطعیت و برنامه منظم که بتوان این بلیه خانمان سوز را برانداخت به اجرا در آورده است و این مطلب به این طریق عمل شده است:

۱ـ کلیه افرادی که در گذشته معتاد بوده و از کارت مخصوص استفاده میکرده‌اند از قرصهای مخصوص از تمام ادارات مبارزه با مواد مخدر دریافت مینمایند.

۲ـ نام معتادین تریاک‌که از کارت استفاده نمیکردند از مراکز ترک اعتیاد دارو دریافت کرده که مطابق با برنامه خاص به اجرا در میاید.

۳ـ تمام معتادین به هروئین داروی مربوطه را هر روز صبح و عصراز درمانگاه بطور حضوری دریافت دارند و به هیچ وجه دارو در اختیارمعتادبه‌هروئین قرار نمیگیرد تا موجب مسائل مختلف نگردد مثل فروش و یا خوردن دارو.

۴ـ کلیه درمانگاهها صبح و عصر باز بوده و درایام تعطیل نیز باز هستند.

۵ـ معتادانی که به بیماریهائی مثل بیماریهای ریوی قلب و کبدی و ضعف عمومی مبتلا باشند به بیمارستانها توسط ستاد مرکزی مبارزه با اعتیاد وزارت بهداری و بهزیستی معرفی و بستری میشوند

ادامه اعتصابات کارگری درلهستان

گدانسک ـ آسوشیتدپرس ـ یک گروه از نمایندگان‌دولت لهستان دیروز با کمیته کارگران اعتصابی این کشور ملاقات کردند. از سوی دیگر بنظر میرسد کم‌کم اعتصابات کارگری در شهرهای شمالی لهستان بر ورشو پایتخت این کشور نیز اثر می‌گذارد.

در این میان هنوز معلوم نیست‌که‌آیا مقامات‌لهستانی درپی دستگیری "جاکک ـ کورون" رهبر مخالفان دولت لهستان و حداقل ۲۳ یار او افراد فوق‌الذکر را به جرمی متهم خواهند کرد یا خیر.

در شهر گدانسک که مرکز اصلی اعتصابات به شمار می‌رود، ۱۲ کشتی باری با محموله‌های نفت و مواد ـ غذائی در بندرشهر منتظر تخلیه‌محمولات‌خودهستند.

دولت رجائی اواسط این هفته به مجلس معرفی میشود

پیش از ظهر امروز یکی از مسئولان روابط عمومی نخست‌وزیردر یک گفتگوی کوتاه تلفنی با خبرنگار سیاسی ما اعلام‌کرد: کابینه آقای رجائی اواسط این هفته به مجلس شورای اسلامی معرفی میگردد.

وی از اینکه چرا معرفی کابینه‌علیرغم‌اظهارات‌قبلی نخست‌وزیر به تاخیر افتاده است، اظهار بی‌اطلاعی نمود و خاطر نشان ساخت همانطور که آقای نخست‌وزیر در مصاحبه مطبوعاتی خود گفتند بیشتر اعضاء کابینه مشخص شده‌اندوی در رابطه با اسامی افرادی که اغلب در روزنامه‌ها به عنوان وزرای احتمالی کابینه رجائی نام برده می‌شودگفت: مندرجات روزنامه‌هادر این مورد صحت ندارد. جالب اینجاست‌که خبرنگارسیاسی ما نیز در مورد مندرجات روزنامه‌ها در ارتباط با وزرای کابینه رجائی با سخنگوی دفتر نخست وزیر هم عقیده‌است زیرامعیارها و مشخصاتی که نخست‌وزیر در مصاحبه‌های مطبوعاتی خود نسبت به وزرای‌دولتشان‌اعلام‌داشتند مغایر و مباین با پیش‌بینی مطبوعاتی‌هاست. آقای رجائی گفتند افراد دولت من افراد مشهور و تیتردار (دکتر، مهندس) و... نیستند در حالیکه معرفی‌شدگان‌ازطرف‌جرائد اغلب از مشاهیر و رجال با عناوینی از قبیل: استاد، دکتر و مهندس می‌باشند و مقایسه این دو نشان میدهد که اظهارات برادرمان در روابط عمومی نخست‌وزیر مقرون به حقیقت است.

بخش حقوقی ۳۲۸۵۶۴

اسامی کشته‌شدگان ایرانی درسقوط هواپیمادر ریاض

تهران ـ خبرگزاری پارس ـ به گزارش خبرگزاری فرانسه از لندن دراثر سقوط‌یک هواپیمای مسافری در ریاض که از کراچی بقصد جده در پرواز بود ۲۶۰ نفر جان خود را از دست دادند.

علت سقوط این هواپیما را آتش‌سوزی در داخل آن ذکر کرده‌اند و به همین جهت پس‌از یک مانور کوتاه به طور اضطراری در فرودگان ریاض فرود آمده که دچار این سانحه دلخراش شده است.

علت‌آتش‌سوزی تاکنون‌مشخص نشده‌است و از نظر تعداد تلفات این دومین حادثه مهم در تاریخ سقوط هواپیماهای مسافربری بشمار میاید.

خبرگزاری پارس اطلاع پیدا کرد که تعدادی از مسافرین این هواپیما ایرانیان مقیم پاکستان بوده‌اند که در حادثه سقوط‌جان خودرا ازدست داده‌اند. خبرنگار خبرگزاری پارس در تماسی با دفتر شرکت هواپیمائی عربستان سعودی در تهران درخواست اعلام اسامی‌را نمود و این شرکت پس از تماس با جده ضمن ابراز تاسف از این حادثه اسامی ایرانیان‌رابااین‌شرح‌اعلام نمود.

۱ـ سید مصطفی شهرستانی ۲ـ خطیف‌نیا ۳ـ فاطمه شورابی ۴ـ علی‌اصغر زراعی‌باقی با همسر و فرزندش ۵ـ غلامرضا طبی و همسرش ۶ـ رمضان بیدخسروی و همسرش ۷ـ براتعلی بیدخروی و همسرش ۸ـ محمدعلی انبستانی وهمسرش ۹ـ عبدالغفور غفورمنش وهمسرش ۱۰ـ فاطمه طبسی ۱۱ـ فتح‌الله رباط خری ۱۲ـ بانو خانم نجفی و همسرش ۱۳ـ محمدرضا نجفی و همسرش ۱۴ـ ذبیح‌الله رباط‌خری و همسرش ۱۵ـ نصرالله درفکن و همسرش ۱۶ـ عبدالرزاق محبت‌سپار ۱۷ـ قربان شاره و همسرش.

خبرگزاری پارس این ضایعه را به‌بازماندگان‌این سانحه دردناک و عموم ملت ایران تسلیت عرض مینماید.

* یونایتدپرس از ریاض ـ بنا بگزارشهای رسیده درباره آتش‌سوزی هواپیمای سعودی هر سه موتور هواپیما سالم بوده و اتصالات باکهای بنزین نیز دست‌نخورده‌بوده‌اند. این مسئله ثابت میکند هواپیما در شرایط مکانیکی خوبی بسر میبرده است. بنا به اظهارات مقامهای سعودی در این حادثه که منجر به کشته شدن حدود ۲۸۱ نفر شد، ۸۲ نفرپاکستانی و ۳۲ نفر ایرانی، ۵۰ نفر انگلیسی، یک تکنیسین آمریکائی و تعداد نامشخص نیز از کره‌جنوبی، مصر و عربستان سعودی و سودان بوده‌اند.

سرپرست بیمارستان مرکزی ریاض اعلام کرد ۳۵ نفر کودک و ۴۰ الی ۴۵ نفرزن دربین قربانیان وجود داشته‌اند.

● درصورت انتخاب مجدد کارتر
رفع اختلاف باشوروی یکی ازاهداف اصلی کارتردرصورت دوباره انتخاب شدن

بوستون ـ خبرگزاریها جیمی ـ کارتر رئیس جمهوری آمریکا در مصاحبه با روزنامه "بوستون گلوب" چاپ بوستن اعلام کرد یکی از هدفهای اصلی او در صورت دوباره انتخاب شدن حل اختلاف با شوروی خواهد بود ولی اول شوروی باید راه حلی برای بحران افغانستان بیابد.

کارتر گفت وی علاقه ندارد به مسابقه تسلیحاتی جدیدی کشیده‌شود وافزود "هیچ‌کس گمان نمی‌برد شما بتوانید به عنوان بخشی از یک رویاروئی قرار دادی، یک جنگ هسته‌ای کوچک داشته باشید. کارتر همچنین گفت در صورت دوباره انتخاب شدن ازسرگیری مذاکرات محدویت سلاحهای استراتژیک یکی از هدفهای عمده وی خواهد بود.

در رابطه با وقایع لهستان کارتر اعتراض دولت آمریکا را نسبت به مسدود کردن صدای آمریکا برای شنوندگان در شوروی تکرار کرد و گفت این اقدام به منظور پنهان کردن گزارشهای مربوط به اعتصاب کنندگان لهستانی از شهروندان شوروی صورت گرفته است. کارتر ضمن خودداری از اظهار نظر بیشتر درباره لهستان گفت ما به عنوان یک مساله سیاست ملی تصمیم گرفته‌ایم در این دوران بی‌ثباتی در آنجا کمترین اظهارنظرها را بکنیم.

کارتر نسبت به کاندید شدن ژنرال‌جون‌دو ـ هوان برای ریاست جمهوری‌کره جنوبی اظهار نگرانی کرد. انتظار می‌رود ژنرال چون چهارشنبه آینده در یکرای‌گیری سری کالج انتخاباتی به این سمت انتخاب شود.

وی همچنین اعتراض خود را نسبت به محاکمه کیم‌دای‌ـ جونگ رهبر مخالفان که در حال انجام است ابراز داشت.

توصیه دادگاههای انگلیس برای اخراج ۱۸ دانشجوی ایرانی

از طرف دیگر خبرگزاری فرانسه از لندن گزارش داد که دادگاه‌های انگلیس تاکنون اخراج ۱۸ نفر از ۶۸ دانشجوی ایرانی را که در ۴ اوت در یک تظاهرات در مقابل سفارت آمریکا به اتهام مقاومت و اهانت نسبت به پلیس بازداشت شده‌اند توصیه‌کرده‌اند این ۱۸ نفر جزو ۳۰ دانشجوی هستندکه تاکنون محاکمه شده‌اند وبقیه نیز بزودی محاکمه خواهند شد. شش‌نفر به زندانهای دو هفته تا دوماه محکوم و سه‌نفر تبرئه شده‌اند. عده دیگری آزاد ولی جریمه شده‌اند. محاکمه بیشتر ۶۸ نفری که دستگیر شده‌اند بعلت امتناع از اعلام نام خود معوق مانده‌است.

محاکمه دانشجویان مسلمان ایرانی درانگلیس

دادگاه لندن دیروز محاکمه ۱۵ نفراز دانشجویان مسلمان ایرانی دربند در انگلیس را آغاز کرد.

سخنگوی دانشجویان ایرانی مسلمان در انگلیس اعلام کرد که دراین دادگاه عده‌ای از برادران دربندما به دوهفته‌زندان، ۱۰۰ پوند جریمه و سپس اخراج محکوم شدند.

عده‌ای دیگر تا اول سپتامبر (دهم شهریور) درزندان‌محبوس هستند و سپس از انگلیس اخراج خواهند شد.

در این دادگاه یکی از دانشجویان به سه ماه زندان با پرداخت ۵۰۰ پوند جریمه و سپس اخراج محکوم گردید.

برادر دیگری به پرداخت ۶۰ پوند وجه‌الضمان محکوم شد و قرار است دادگاه وی تا دوماه دیگر آغاز شود. یکی دیگرار دانشجویان ایرانی به ۱۲ روز زندان محکوم شد. سخنگوی دانشجویان ایرانی در انگلیس اضافه کرد عده‌ای از برادران که متهم به ایراد ضرب به پلیس انگلیس بودند بعلت عدم حضور شاکی در دادگاه محاکمه آنها به ۲۹ اوت موکول شد.

وی گفت عده‌ای از برادران دربند که از زندان وارد دادگاه شدند با شعار "الله‌اکبر خمینی رهبر" هیجان شدیدی دردادگاه بوجود آوردندکه باعث ناراحتی و عصبانیت قاضی شد و همین کار باعث گردید که دانشجویان مجددا به زندان بازگردانده شوند. آنها در موقع خروج از دادگاه با شعار "مرگ بر کارتر و طرفدارانش" روانه زندان‌شدند.

طبق همین گزارش پلیس اسکاتلندیارد خواهران‌دانشجوی دربند در انگلیس را از برادران دانشجو جدا کرد و آنها را به سلول‌های انفرادی منتقل نمود ضمنا یکی از خواهران که از نظر جسمانی حالش چندان مساعد نبود ممنوع‌الملاقات است.

اطلاعیه مرکز سنجش افکار و تحقیقات اجتماعی دفتر ریاست جمهوری

بسمه تعالی

بدینوسیله شماره تلفن‌های جدید واحداظهارنظر، پیشنهادات وانتقادات دفتر ریاست جمهوری اعلام می‌گردد.

خواهشمند است برای‌هرگونه اظهارنظر، پیشنهاد و انتقاد باشماره تلفنهای ذیل تماس حاصل فرمائید ولطفا از مشغول نگهداشتن تلفنهای دیگر خودداری فرمائید

شماره تلفنها عبارتنداز:
۶۶۳۲۴۲ ـ ۶۱۶۵۰۷ ـ ۶۱۶۵۰۹

وقایع اتفاقیه

استقلال ولوازم یدکی

فرصتی پیش آمد و پای صحبت یکی از خلبانان هلی‌کوپتر که مدتهاست بخصوص در مناطق غرب کشور به پاسداری از انقلاب اسلامی ایران مشغولند نشستم. او از کم‌توجهی برخی همکارانش نسبت به مسئله کمبود لوازم یدکی گله داشت و میگفت از آنجا که مسئله زمان و بخصوص "زمان پرواز" در استفاده از لوازم یدکی در هلی‌کوپتر تاثیر فراوان دارد، این برادران باید توجه کنند که اگر قبل از فرود موقعیت را آنچنان بررسی نکنند و مجبور شوند که حتی چند ثانیه بیشتر پرواز کنند، همین چند ثانیه‌ها که برویهم جمع شود، عمراستفاده از قطعات یدکی و در نتیجه هلی‌کوپترها که همه مردم متخصص و غیرمتخصص در اهمیت نقش آن در جنگ و صلح متفق‌القولند ـ را کوتاه میکند که این نه به سود انقلاب است نه به سود مردم و نه به سود خود خلبانان عزیز، او به زمستانهائی که به محاصره‌شدگان در برف و یا سیل‌زدگان با همین وسیله کمک رسانده بود اشاره میکرد و میگفت، "نمیدانی وقتی که با هلی‌کوپتر در آسمان آن مناطق ظاهر میشویم، تو گوئی خوشه نجات محاصره‌شدگان از سوی خدا آمده است."

وقایع‌نگار که به سهم خودش دلش برای این انقلاب و تداوم آن می‌تپد به همه برادران و خواهرانیکه در شغلهای مختلف خود چنین وضعیتی دارند توصیه میکند، تا آنجا که امکان دارد از مصرف بیهوده جلوگیری بعمل آورند، باشد که با این عمل به سهم خود امپریالیسم جهانخوار را از عدم موفقیت این انقلاب اسلامی ناامید سازند.

انشاءالله

هواکوفنگ وخدا!!

در کنار جریان مائوزدائی و ایضا" مارکسیسم‌زدائی در چین کمونیست! خبر آمد که "صدر هوا" به یک خبرنگار یوگسلاو گفته است، "مائو مسئول اشتباهات حزب کمونیست در جریان انقلاب فرهنگی است". و اضافه کرده است "البته باید توجه کنید که مائو انسان بود نه "خدا" و بهمین علت اشتباه! کرده است"

وقایع نگار که اظهارنظر قبلی جناب هواکوفنگ در مورد مائو مبنی‌بر اینکه "اوبرجسته‌ترین چهره تاریخ چین است" را بخاطر دارد، این سئوال برایش پیش آمد که اولا" چرا ابهمه بناقض در مورد یک جریان و در مدت زمانی کوتاه در سخنان ایشان پدید آمده که شاید پرسیدنش بیهوده! باشد و دلیلش معلوم!

ثانیا" چرا این جماعت مارکسیست و مائوئیست و کلا" "مادیگرا" همواره پس از مرگ رهبران "بزرگ"شان ـ که در زمان زندگی همچون بت پرسیده میشوند ـ مورد لعن و تکفیر قرار میگیرند و پس‌از مرگ آنها متوجه میشوند که اشتباه!! شده است؟

ثالثا" باطلاع عموم ملت مسلمان ایران و جهان میرساند که مائوئیست‌ها ـ البته اگر برخی دوستان اجازه بدهند هواکوفنگ را مائوئیست بدانیم ـ هم "خدا" شناس شده‌اند و معتقدند که فقط "خدا" است که اشتباه نمیکند و هر "انسان"ی حتی "مرحوم صدر مائو" هم ممکن است اشتباه بکند.

احتکار وانقلاب

در خبرها بود که ازیک باغ بزرگ در جاده "علی‌شاه عوض" شهریار توسط برادران کمیته منطقه ۱۲ میلیونها تومان لوازم یدکی پیکان کشف و ضبط شده است.

وقایع نگار ضمن طلب اجر از خدای متعال برای برادران پاسدار و کلیه کسانی که درچنین راههائی گام برمیدارند، معتقد است با توجه به اینکه در حالت محاصره اقتصادی ما در شرایط جنگی بسر می‌بریم و کسانی که بچنین اعمالی دست می‌زنند علاوه بر پستی این عمل که نشاندهنده ماهیت پلید و استثمارگرانه و پول پرستی‌شان‌است، همنوائی و همصدائی‌با ضدانقلابیون توطئه‌گری است‌که در جهت ایجاد نارضایتی، گرانی مصنوعی ایجاد میکنند، باید بعنوان یک خیانتکار در زمان جنگ با این انسان‌نماها برخورد شود.

پیشنهاد میکنم اولا" نام این محتکران از خدابی‌خبر از تمام وسایل ارتباط جمعی و به خصوص رادیو-تلویزیون به اطلاع عموم امت مسلمان ایران رسانده شود. ثانیا" این محتکران در یک دادگاه انقلابی‌محاکمه‌شده وبه طریقی درجامعه افشاءشوند که دیگر اعتباری برای انجام معامله نداشته باشند وترتیبی داده شود که کسی با آنان‌معامله نکند. البته این مجازاتهائی که پیشنهاد شد در رابطه با نقشی که ممکن است این انسان‌نماها در جهت از کارانداختن گردش چرخ این انقلاب اسلامی بازی کنند تقریبا" هیچ است ولی درهرحال اسلام ما برای اینگونه زالوصفتان‌بطور دقیق و کامل تکلیف مشخص‌کرده‌است و اگر ما به نام‌اسلام آن مجازاتی را که در کشورهای انقلابی و به خصوص پس‌از انقلاب‌ها، در مورد این‌ها اعمال میکنند نکنیم، پس باید حدودی را که شرع مقدس اسلام تعیین کرده است جاری کنیم که اگر نکنیم حتما" بعدها از این عمل خود پشیمان خواهیم شد.

ساعات شرعی بافق تهران

شنبه اول شهریورماه ۵۹
برابر ۱۲ شوال ۱۴۰۰

اذان مغرب	۲۰/۳
پایان شفق	۲۱/۱۵
طول روز ۱۵ ساعت و ۱۲	
اذان صبح (فردا)	۴/۵۲
طلوع آفتاب (فردا)	۶/۲۸
ظهرشرعی (فردا)	۱۳/۰۸
اذان مغرب (فردا)	۲۰/۰۲

روزنامهٔ انقلاب اسلامی
صاحب امتیاز: سیدابوالحسن بنی‌صدر
مدیرمسئول: محمدجعفری
سردبیر: سیدجمال‌الدین موسوی
خیابان امام خمینی مقابل اداره پست
منطقه ۱۱ پستی
تلفن: ۳۲۸۵۴۱

چاپ: شرکت ایران چاپ

آمریکا و عراق مناسبات نزدیکتری برقرار میکنند

اولی به دومی: عقبی‌ها عقدیشن، حلوئی روهم تازه صیغه

سازمان نیازمندیهای انقلاب اسلامی
۳۱۱۰۸۶-۳۱۵۵۳۰