انقلاب اسلامی

یکشنبه ۱۸ خرداد ۱۳۵۹ - ۲۴ رجب ۱۴۰۰

۶ ژوئن ۱۹۸۰ - شماره ۲۷۴ - سال اول - تک شماره ۱۵ ریال

فَبَشِّرْ عِبَادِ الَّذِينَ يَسْتَمِعُونَ الْقَوْلَ فَيَتَّبِعُونَ أَحْسَنَهُ

مژده ده آن بندگان مرا که به سخن ما گوش فرا میدهند و از بهترین آن تبعیت میکنند

سالروز شهادت امام هفتم موسی ابن جعفر (ع)

فردا مصادف است با سالروز شهادت امام موسی بن جعفر (ع). این شهادت تاریخی را به عموم مسلمانان جهان تسلیت و تبریک گفته از خداوند متعال مسئلت داریم که همه را پیرو راستین مکتب شهادت امامانمان قرار دهد.

نماینده مردم سمنان:

تصفیه و پاکسازی در رده‌های بالای ارتش بزودی انجام خواهد شد

سمنان ـ حجت‌الاسلام حسن روحانی نماینده مردم سمنان درمجلس شورای ملی اسلامی طی روزهای پنجشنبه و جمعه در اجتماعاتیکه در سمنان، سرخه و مهدی‌شهر بر پا گردید ضمن تشریح حماسه خونین ۱۵ خرداد ۴۲ و گرامیداشت یاد شهیدان پیرامون مجلس شورای اسلامی و بررسی پرونده

در صفحه ۱۲

سخنان مهم امام درباره حوزه‌های علمیه، دانشگاهها و مساجد

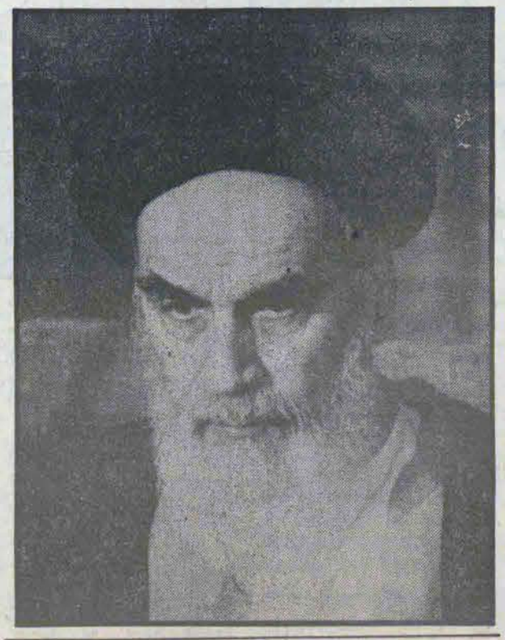

مسجدها را میخواهند بشکنند، من شنیدم مسجدها خلوت شده است

ظرف یکسال و نیم تمام چیزهائی که یک حکومتی لازم دارد (مردم) درست کردند

امام خمینی رهبر انقلاب و بنیانگذار جمهوری اسلامی ایران دیروز در ملاقاتی که با دانشجویان و اساتید دانشکده الهیات و معارف اسلامی داشتند سخنانی ایراد فرمودند. متن کامل سخنان امام را در صفحه ۳ بخوانید.

آیت‌الله ربانی شیرازی از عشایر فارس خواست توطئه‌ها را خنثی کنند

شیراز ـ بدنبال حوادث چند روز گذشته در فیروزآباد تنگاب از دو روز پیش تا کنون دیروز آیت‌الله ربانی شیرازی نماینده امام در استان فارس پیامی به مردم عشایر این استان فرستاد و ازآنها خواست که بطور جدی جلوی توطئه‌ها را بگیرند. متن پیام آیت‌الله ربانی شیرازی بدین شرح است: بسم‌الله‌الرحمن‌الرحیم عشایر غیور وشجاع فارس دامت توفیقاتهم. پس از سلام و درود بر شما پوشیده نیست در هر فرصتی که امت ما میخواهد اقدام انقلابی بعمل آورد و به انقلابش تداوم بخشد نوکرهای اجنبی دست به اقدامی تازه مخالف بامصالح جامعه اسلامی ما میزنند بدین امید که بتوانند سد راه خدا شوند وازپویائی انقلابی ما جلوگیری بعمل آورند و الان هم که مجلس شورای اسلامی میخواهد شروع به کار کند آنها دست از این عملیات خود بر نداشته و به عناوین گوناگون در صدد توطئه‌گری میباشند، لذا لازم است که برادران غیور عشایر که همیشه با شجاعت وصداقت وطن دوستی و طرفداری از اسلام را به اثبات رسانده‌اند نهایت توجه داشته باشند که ازطرف نا آگاهان کاری که به ضرر مردم وموجب هتک حیثیت عشایر باشد انجام نگیرد. شنیده میشود در اطراف فیروزآباد جریاناتی در شرف وقوع است که بیم آن میرود بعضی از افراد اغفال شده کاری کنند که با سوابق حسنه شما مناسبت نداشته باشد، لذا از شما میخواهم که خود شما بطور جدی جلوی این گونه اعمال را بگیرید.

والسلام ـ ربانی شیرازی

۱۷ خردادماه ۵۹

اظهارات استاندار فارس

محمدنبی حبیبی استاندار فارس نیز در گفتگوئی خبر مربوط به بسته‌شدن راه شیراز فیروزآباد وتناب و همچنین دستبرد به اتومبیلی در راه میمند که توسط گروهی مسلح انجام گرفت تائیدکرد ومتذکر گردید که راههای مذکور همچنان توسط گروه فوق‌الذکرمسدوداست. استاندار فارس در رابطه بااین‌جریان اظهار داشت مساله فوق‌را بتهران گزارش کردیم. قرار ما فعلا" ودرزمان حاضر بردرگیری مسلحانه نیست اما اگر این امر ادامه پیدا کند مسلماااین راه را باز خواهیم کرد.

استاندار فارس افزود با عده‌ای‌ازسران عشایرمشغول مذاکره هستیم که آنها خود این مسئله رابصورت مسالمت آمیز حل کنند ولی بهر صورت

در صفحه ۱۲

مقامات آمریکائی اسناد هیئت نمایندگی آمریکا را توقیف کردند

نیویورک ـ اسوشیتدپرس سه‌تن ازاعضای هیئت امریکائی شرکت کننده در کنفرانس بین المللی بررسی مداخلات امریکا درایران پریروز واردنیویورک شدند وگفتند در حالیکه این کنفرانس زیر نظر دولت انقلابی ایران تشکیل یافته بودهیچگاه نمایندگان شرکت کننده‌در کنفرانس خواستار محاکمه جاسوسان نشدند.

درصفحه۴

مشمولان لیسانسیه وبالاترمتولد ۱۳۳۴ تا ۱۳۳۹ بخدمت احضارشدند

اداره وظیفه عمومی اعلام داشت:

بدینوسیله به آگاهی کلیه مشمولان لیسانسیه وبالاتر متولد ۱۳۳۴ تاپایان ۱۳۳۹ ومشمولان پزشکدندانپزشک دامپزشک وداروساز متولد ۱۳۲۸ تاپایان ۱۳۳۹ فارغ‌التحصیل تاخردادماه ۱۳۵۹ وسالهای قبل که دفترچه آماده به خدمت از تهران یاشهرستانها دریافت داشته‌اند میرساند که بایستی بادردست‌داشتن دفترچه‌آماده به خدمت وع برگ اعزامی وفتوکپی مدرک تحصیلی وچنانچه‌آموزش نظامی حین تحصیل‌راطی کرده‌باشند یااصل گواهینامه خاتمه آموزش‌حین تحصیل‌در ساعت ۷/۳۰ صبح روزهای ۲۵و۲۶و۲۷و۲۸ خردادماه ۱۳۵۹ درتهران خیابان سپاه پادگان ولی‌عصرعشرت‌آباد سابق حاضر شوند تا از آنان ثبت نام بعمل آید.

ضمنا" تاریخ اعزام به خدمت این قبیل مشمولان درروزهای‌هشتم ونهم ودهم تیرماه ۱۳۵۹ در تهران خیابان سپاه پادگان‌ولی‌عصر عشرت‌آباد سابق خواهد بود.

گفتگو با دکتر بهشتی

دکتر بهشتی رئیس دیوان‌عالی کشور صبح امروز پیش از ملاقات با رئیس جمهوری در گفتگوی کوتاهی با خبرنگار ما نقطه‌نظرهای خود را در مورد وحدت و انسجام در جامعه بیان داشت.

وی در مورد دستگیری خسرو قشقائی گفت که من در این دوسه روز در تهران نبودم ودر فارس بودم و در این مورد چیزی نمی‌توانم بگویم ودر جلسه‌ای که امروز با دکتر بنی‌صدر داریم ممکن است در این مورد هم صحبت کنیم.

دکتر بهشتی در مورد سفرش به استان فارس گفت که در این سفر مردم ابراز احساسات واظهار علاقه زیادی نسبت به جمهوری اسلامی داشتند. حقیقت این است که این هفته که من سفر به استان را انجام دادم با مردم در ارتباط زیاد بودم واین سئوال است که آیا می‌توانیم بگوئیم که از پس تعهدناشی از این همه‌اعتماد واحساس برخواهیم آمد یا نه؟ از خداوند می‌خواهیم که به همه ما توفیق بدهد تا بتوانیم بدین تعهدات عمل نمائیم.

وی در مورد شایعاتی که در مورد ۱۵ خردادبود و نواری که روزنامه حزب جمهوری و نیز رئیس جمهور بدان اشاره کرده بودندگفت شایعات که اصولا" شایعه بود و آضافه کرد که نوار را هم من‌نشنیده‌ام تا نظری بدهم و گفته‌ام که‌بیاورند و من بشنوم تاببینم که چه چیزی است؟

دکتر بهشتی در مورد وحدت وانسجام در جامعه ونیز مساله حزب گرایی و گروه‌گرایی که منجر به نوعی برخوردها شده است واحتمالا ادامه این رویه ایجاد تضاد خواهد کرد گفت، ما همان اصلی را که در بنیاد حزب جمهوری اسلامی اعلام کرده‌ایم و درهمه سخنرانیها هم من برآن اصل تاکید میکنم، بسیار مفید می‌دانیم که می‌تواند به حل خیلی از این مسائل کمک کند و آن اصل این است که تشکل نیروها در محور اصل اسلامی بسیار خوب است بشرط اینکه این معیار اصل اسلامی در این تشکل‌ها باشد که درهر تشکیلاتی

در صفحه ۱۲

دفتر هواپیمائی هما در بیروت منفجر شد

این دومین انفجار در یک ماه اخیر است

روز گذشته بمبی در دفتر هواپیمائی ملی ایران "هما" دربیروت منفجر شد. در اثر این انفجار زیانهای مادی فراوانی به این دفتر وارد آمد. شدت انفجار به حدی بود که پنجره‌های بسیاری از ساختمانهای اطراف نیز فرو ریخت. یک کارشناس مواد منفجره که صبح دیروز از محل بازدید کرد گفت:

درصفحه۴

مسئولان از خود انتقاد میکنند

درصفحه۳

اعتبار نامه حجت‌الاسلام خلخالی، دکتر حسن آیت و دکتر موسی زرگر به کمیسیون تحقیق ارجاع شد

در صفحه ۱۲

جلسه دیروز مجلس پرونده ۱۸ تن از نمایندگان به کمیسیون تحقیق احاله شد

در صفحه۲

عراق در مرزهای ایران دست به آرایش نظامی تازه‌ای زد

در صفحه ۱۱

تفرق آراء در ارتش عراق

تقاضای مذاکره نیروهای بعثی عراق ازمقامات مرزبانی جمهوری اسلامی

تیمسار ظهیر نژادفرمانده ژاندارمری کل کشور بامداد امروز در یک گفتگوی تلفنی با خبرنگار ما، اوضاع مناطق غرب کشور بویژه نواحی دره قطور را که در روزهای گذشته در اشغال ضدانقلابیون مسلح قرار داشت، آرام توصیف کرد و افزود نیروهای ارتش و ژاندارمری منطقه را تحت کنترل و پوشش خود دارندو پاکسازی کماکان ادامه دارد.

ظهیر نژاد همچنین یادآور شد: سه روز پیش از سوی نیروهای بعث عراق نامه‌ای به مقامات مرزبانی جمهوری اسلامی نوشته ومتذکر شدند که ما مسلمان هستیم، شما چرا تیراندازی میکنید وخواستار مذاکره با مقامات مرزی ایران شده بودند. فرمانده ژاندارمری توضیح داد: در آن روز نیروهای عراقی آتش‌خود را قطع کرده و قرار شدکه ساعت ۴ بعداز ظهر با آنان مذاکره شود. وی‌افزود: ما هم به نیروهایمان فرمان آتش بس دادیم ومنتظر بودیم تا ساعت ۴ عصر فرا رسد ودر مذاکره به ایشان تفهیم شود که تمام حملات از طرف شماست ونیروهای جمهوری اسلامی فقط حالت تدافعی دارند، نه تهاجمی.

ظهیرنژاد گفت: در آن روز قبل‌از رسیدن ساعت ۴ در ساعت ۱۲ ظهر بار دیگر آتش نیروهای بعثی از سرگرفته شد واین نشان دهنده این است که در ارتش عراق تفرق آراء وجود دارد و ارتش عراق تشکل و انسجام خود را از دست داده است.

ایران از مورو جبهه آزادیبخش جنوب فیلیپین پشتیبانی خواهد کرد

در صفحه۱۲

هرچه میخواهد بشود!

از مدت زمانی بعداز پیروزی انقلاب با تشبث به اینکه این کار مکتبی است و یا مکتبی نیست گروههایی و افرادی دست به هرنوع اعمالی می‌زنند و وقتی می‌پرسی خوب بیا ببینم مکتب چیست و چه راه‌حلی در مورد مسائل ارائه داده است، آیا این اعمال را تجویز کرده است یا خیر یا از بحث سرباز می‌زنند و یا اگر هم حاضر به بحث میشوند و بحث به نتایجی می‌رسد دو باره خودآن نتایج را نقض می‌کنند. مکتب چماق نیست که برداریم و برفرق این و آن اشخاص بزنیم. مکتب برای حل مسائل جوامع بشری راه‌حل ارائه داده‌است وبخصوص قرآن مبارزه انسان را درجهت آزاد شدن و آزاد کردن و رفتن بسوی خدا سامان و سازمان داده است. زندگی حضرت محمد (ص) و حکومت حضرت علی پیشاروی ماست. برکسانی که تا تکان می‌خوری چماق مکتب را بلند می‌کنند و برسر دیگران می‌کوبند است که بنگرند که: حضرت محمد (ص) و علی اولا حتی با مخالفان آشکار و پنهان خود چگونه عمل می‌کردند و ثانیا برای حل مسائل چگونه راه‌حل ارائه می‌دادند. اگر زندگی پیغمبر و علی و سایر ائمه برای ما سرمشق هست که هست. پس بنابراین در حل مسایل و گرفتاریها نیز باید به رفتار و کردار آنها توجه کنیم و از آنها درحل مسائل خود یاری جوئیم وهیچگاه دیده نشده است که آنها بگویند ما فلان‌کار را می‌کنیم: "هرچه پیش آید بیاید." کشور "را با هرچه پیش آید بیاید" نمیشود اداره کرد و انقلاب را به پیش برد. برای پیروزی کامل انقلاب و جلوگیری از شکست آن باید برنامه داشت و برای هر اعمالی هدف روشنی را از قبل تعیین کرد و کوشش نمود که به آن هدف رسید. با گفتن اینکه ما مکتبی عمل می‌کنیم، پیروزی مکتب را درپی نمیآورد، پیروزی مکتب وقتی فرا می‌رسد که منشها و روشهای مکتب را در اعمال خود متبلور سازیم و ببینیم حداقل رسول ما و امام ما علی در رابطه با امور چگونه می‌اندیشیدند و راه‌حل ارائه می‌دادند و عمل میکردند: بعد از پیروزی انقلاب بدینسو با وجودیکه حکومت از طرف خود ملت بوده است. گروهها و فرصت‌طلبان دست به اعمالی می‌زنند که خود را برمردم تحمیل کنند. اینکه ممکن است حکومتی از طرف ملت باشد و درست عمل نکند صحیح است اما باید اعمال نادرست او را از راه درست تصحیح کرد و اگر چنان بود که تصحیح غیرممکن بود او را برکنار و کسی که قادر است امور را درست اداره کند برسر کار بیاورند. اما همه باید بدانند که با هرج و مرج و خودسری و اینکه هرگروه برای خود عمل کند نه‌تنها مکتبی نیست، بلکه کار را به نابودی مکتب نیزمیکشاند. ویا اینکه بگوئیم ما خود مکتبی عمل می‌کنیم هرچه می‌خواهد بشود، درست نیست. کار خلاف قانون و از مجرای نادرست آن مکتبی نمیشود. مدت‌هاست که برای مردم سئوال است که: بالاخره با توجه به مکتب و راه‌حل آن با گروگانهای جاسوسخانه آمریکا بایدچکار کرد، هرکسی مصاحبه می‌کند و نظری می‌دهد. بنابه فرمان امام مسئله گروگانهارا مجلس باید حل کند. حال ما از مجلس شورای اسلامی می‌پرسیم بالاخره شما کار را از کجا شروع می‌کنید و به چه نقطه‌ای می‌رسید باید مشخص کنید که ما با این‌گروگانها این اعمال رامی‌کنیم تا به این نتیجه برسیم. نتیجه این اعمال را برای ملت روشن کنید.

ـ از یکی دوماه پیش بدینسو و درپی جریان انقلاب فرهنگی هرشخص و گروهی متناسب با وضعیت گروهی و شخصی و ... خود مصاحبه می‌کند و راه‌حل ارائه می‌کند که‌یکسال دانشگاه‌را تعطیل‌می‌کنیم‌دوسال سه‌سال و یا ... کسانیکه می‌گویند چندین سال هم که شد دانشگاه را تعطیل می‌کنیم پرسیدنی است:

۱ـ با خیل عظیم دانشگاهی چکار خواهید کرد و خیال می‌کنید این بیکارها بیکار خواهند ماند: قطعا"

در صفحه ۱۲

بزرگداشت سالگرد شهادت آیت‌الله سعیدی

درآستانه هفته بزرگداشت دهمین سالگرد شهادت آیت‌الله سعیدی به‌تاملی در بینش انقلابی اسلامی خویش میپردازیم ویک هفته در بزرگداشت آن شهید در سنگر او مسجد امام موسی بن‌جعفر (ع) گردهم میائیم ومیثاق خویش را با شهدا تازه میکنیم واز آبشار انرژی‌زای سخنرانان متعهد و مسئول سیراب میگردیم.

۱ـ آقای شمس‌آل احمد شنبه ۱۷ خرداد ۶ بعداز ظهر. ۲ـ آقای هادی غفاری یکشنبه ۱۸ خرداد ۶ بعدازظهر. ۳ـ حجت‌السلام آقای سیدعلی خامنه‌ای دوشنبه ۱۹ خرداد ۶ بعداز ظهر. ۴ـ آقای فخرالدین حجازی سه‌شنبه ۲۰ خرداد ۶ بعدازظهر. ۵ـ حجت‌الاسلام خزعلی چهارشنبه ۲۱ خرداد ۶ بعدازظهر. ۶ـ خانم منیره گرجی پنجشنبه ۲۲ خرداد ۶ بعداز ظهر. ۷ـ آقای فلسفی جمعه ۲۲ خرداد ۶ بعداز ظهر. انجمن اسلامی والعصر.

خیابان ۱۷ شهریور. خیابان شهید سعیدی. مسجد امام موسی‌بن جعفر (ع)

تشییع وبزرگداشت شهدای غرب کشور

قزوین ـ خبرنگار انقلاب اسلامی ـ بار دیگر دست جنایتکار شیطان بزرگ آمریکای جهانخوار از آستین مزدوران بعثی عراق بدرآمد و با حمله ناجوانمردانه‌دوتن ازبرادران جمعیت‌حافظ وحدت قزوین بنامهای مهدی منجم و جعفر پاواوراکه دوشادوش برادران پاسدارورتشی خود در غرب کشور می‌جنگیدند بشهادت رساندند. به همین مناسبت عصر دیروز بازار قزوین یکپارچه تعطیل شد و جنازه شهیدان ازمسجد نبی قزوین با شرکت گروه کثیری از اقشار مردم مسلمان تا امامزاده حسین (مزار شهدا) تشییع شد.

منازل مسکونی خسارت دیدگان سنندج بازسازی خواهد شد

آقای محسن یحیوی وزیر مسکن وشهرسازی در بازگشت ازسفردوروزه خود به سنندج در تماسی با خبرنگار خبرگزاری پارس گفت:

قبل از سفر به سنندج تصور میکردم که به شهر جنگ‌زده‌ای‌میروم، درحالیکه در شهر سنندج فقط خانه‌ها و ساختمانهائی که بصورت پایگاه‌وسنگر گروههای مسلح غیرقانونی مورد استفاده قرار گرفته بود، صدمه دیده است.

یحیوی گفت: قرار شد برای رفع خسارات وارده به افراد بیگناه رسیدگی شود و نسبت به بازسازی منازل آنها با پرداخت غرامت اقدام بعمل آید.

همچنین نماینده تام‌الاختیار این وزارتخانه به منظور اجرای فعالیتهای عمرانی مورد نیاز منطقه و تسریع درانجام آنها باکمک اداره کل مسکن و شهرسازی کردستان در محل مستقر میشود. یحیوی گفت: اعتبار بازسازی منازل و پرداخت غرامت تا جائیکه نیاز منطقه باشد تامین شده است و در این مورد جای هیچگونه نگرانی نیست. از سوی دیگر دراداره‌کل‌مسکن و شهرسازی کردستان‌بصورت‌دقیق تصفیه وپاکسازی بعمل خواهد آمد.

اخطارشهرداری درموردخرید و فروش‌اموال غیرمنقول

شهرداری تهران با انتشار اطلاعیه‌ای‌نسبت‌به‌خرید‌اموال غیرمنقول هشدار داد متن اطلاعیه به این شرح است:

بدینوسیله به‌همشهریان عزیز اخطار میگردد از خرید و فروش اموال غیرمنقول، اراضی و منازل و مغازه‌های بدون ثبت در دفاتر و محاضر رسمی خودداری نمایند. در صورت ثبت خلاف، محل خریداری شده به نفع شهرداری مصادره و ضبط خواهد شد. و متخلفین طبق مصوبه شورای انقلاب تحت پیگرد قرارخواهند گرفت.

دادگاه انقلاب اسلامی مستقر در شهرداری

خبرهای خلاصهٔ ایران وجهان

حبیب شطی با امام دیدار کرد

عصر دیروز آقای حبیب شطی دبیرکل کنفرانس اسلامی با امام خمینی رهبر انقلاب اسلامی ایران ملاقات و مذاکره کرد.

ملاقات با رئیس جمهور

دکتر افروز کاردار موقت سفارت جمهوری اسلامی ایران در لندن با دکتر ابوالحسن بنی‌صدررئیس‌جمهوری دیدار و گفتگو کرد. وی در این ملاقات‌گزارش مسائل مربوط به گروگان‌گیری در سفارت ایران در لندن را توسط ایادی بعث عراق‌و امپریالیسم تقدیم رئیس‌جمهوری کرد.

اطلاعیه شهرداری تهران درمورد طرح ترافیک

بنام خدا

چون شهرداری تهران درنظر دارد ۵۰۰نفراز جوانان دانشجو یادانش‌آموز مومن به‌انقلاب بین ۱۶ـ۳۰رادر اجرای مرحله سوم طرح ترافیک که از تاریخ ۵۹/۳/۲۴به اجرا درخواهد آمد بکمک بگیرد لذا از کلیه داوطلبان واجد شرایط تقاضا دارد ازساعت ۳بعداز ظهر ۵۹/۳/۱۸ تا آخر روز۵۹/۳/۱۹بادر دست داشتن مدارک زیر به شبستان مسجد الجواد واقع در خیابان مبارزان میدان رضائیها مراجعه فرمایند.

۱ـ کارت تحصیلی
۲ـ اصل شناسنامه ویک برگ فتوکپی‌آن
۳ـ دو قطعه عکس ۴x۶
۴ـ معرفی نامه ازمسجد محل سکونت

کمیته فرهنگی مساجد تهران

تغییر نامهای ۶ خیابان تهران

شورای نامگذاری شهرداری تهران اسامی بعضی‌از خیابانهای محدوده شهر تهران رابه‌این شرح اعلام‌کرد: میدان شاه(سابق) بنام میدان قیام۱۵خرداد۲ـ خیابان فلاح‌منشعب از جاده ساوه بنام خیابان ابوذر،۳ـ خیابان بدون نام حد فاصل خیابان دکتر حسین فاطمی وبزرگراه ال‌احمد بنام خیابان شهید گمنام۴ـ خیابان بیات حد فاصل خیابان باقرخان وخیابان آزادی بنام خیابان دکتر محمد قریب،۵ـ خیابان ششم بهمن منشعب از خیابان وثوق بنام خیابان غدیر،۶ـ خیابان معروف به دره منشعب از خیابان شهید گمنام واقع در یوسف‌آباد بنام خیابان دوم ژوئن.

بمناسبت بزرگداشت شهادت حضرت موسی بن جعفر (ع) بازار تهران تعطیل است

این اطلاعیه دیروز از طرف کمیته امور صنفی تهران منتشر شد.

اصناف بازار تهران سالگرد شهادت هفتمین پیشوای جهان اسلام حضرت موسی‌بن‌جعفر(ع) راکه در راه مبارزه با ظلم ونشرمعارف‌اسلام بشهادت نائل گردید به محضر مبارک حضرت ولی عصروامام امت تسلیت عرض نموده و حسب‌المعمول سنوات متمادی روز دوشنبه مورخه ۵۹/۳/۱۹راتعطیل وبسوک آن حضرت اقامه عزا خواهند نمود.

کمیته امور صنفی تهرانی

انتصاب در وزارت‌آموزش و پرورش

از سوی وزیر آموزش و پرورش آقای سیدضیاءالدین صدری به سمت مدیرکل آموزش و پرورش آذربایجان شرقی منصوب شد وی قبلا" رئیس ناحیه هشت آموزش و پرورش تهران بود.

جلسه‌تودیع در وزارت‌آموزش و پرورش

ساعت ۱۲ روزسه‌شنبه ۲۰ خردادمجلس‌جشنی به‌مناسبت بعثت رسول اکرم(ص) با شرکت فرهنگیان و معاونان و مدیران کل و کارکنان وزارت آموزش و پرورش در سالن ساختمان وزارت آموزش و پرورش در خیابان سی تیر محل سابق اعانه ملی برگزار می‌شود. در این مجلس آقای محمدعلی رجائی وزیر آموزش‌وپرورش تودیع خواهند کرد.

کارت سهمیه معتادان باطل شد

کارت سهمیه معتادان قطع شد این مطلب را حجت‌الاسلام خلخالی مامور ویژه رئیس جمهور در مبارزه با مواد مخدر طی یک گفتگوی اختصاصی با خبرنگار ما اعلام کرد.

خلخالی در توضیح این مطلب افزود از آنجا که اکثر معتادانی که کارت سهمیه تریاک دارند به نوعی قاچاق فروش هستند لذا از نظر من اینگونه کوپن‌ها باطل است و دستور داده شده است که سهمیه تریاک آن قطع شود.

خلخالی در مورد اینکه در میان کسانی که کارت سهمیه تریاک دارند کسانی پیدا میشوند که واقعا" معتاد هستند و بعلت کهولت سن در صورت قطع تریاک امکان مرگ آنها میرود گفت: این قبیل افراد یک درصد این معتادین را تشکیل میدهند و اینها هم بالاخره راهی برای ترک اعتیاد خود پیدا خواهند نمود هر چند که ممکن است سن آنها ۶۰ یا ۷۰ سال باشد.

مجلس

درجلسه دیروز مجلس اعتبارنامه ۱۱۷ نماینده مورد تصویب قرار گرفت

صلاحیت اعتبارنامه دو نماینده درشعبات رد شد

مجلس شورای ملی روز گذشته طی یک جلسه علنی گزارش ۶ شعبه از شعب دهگانه را در مورد صلاحیت اعتبارنامه‌های نمایندگان مجلس مورد شور و بررسی قرارداد که‌درنتیجه‌اعتبارنامه ۱۱۷ تن از نمایندگان تائید و تصویب گردید و اعتبارنامه ۱۸ تن دیگر از نمایندگان بعلت اعتراض یک یا دو نفر از نمایندگان یا عدم تائید شعبه مربوطه به کمیسیون تحقیق که ریاست آنرا حجت‌الاسلام خلخالی بعهده دارد ارجاع نمودند.

رسیدگی در مورد صلاحیت اعتبارنامه‌های سایر نمایندگان بعلت آماده نبودن گزارشات شعب، ۵، ۸ و ۱۰ به جلسه علنی امروز که ساعت ده تشکیل میشود موکول گردید.

ابتداء جلالی مخبر شعبه یک پشت تریبون مجلس قرار گرفت و گزارش شعبه فوق را به شرح زیر به اطلاع نمایندگان رسانید: محمد رشیدیان از آبادان ـ ایرج صفاتی از دزفول ـ محمد نصرالهی ازآبادان ـ حسین کرمانی از آباده ـ امیرناصری ازاستان اشرفیه ـ نوروزی از آمل ـ واعظی از ابهر ـ علی هاشمی سنجانی از اراک ـ سید نورالدین طباطبائی نژاد از اردستان ـ محمد خاتمی از اردکان ـ قربانعلی دری ـ نجف‌آبادی از اردن ـ علی حقیقت افشار از ارومیه ـ میراکبر غفاری از ارومیه ـ غلامرضا حسنی از ارومیه ـ فتحعلی صاحب‌الزمانی از اسدآباد ـ محمد حسن طیبی از اسفراین.

در صحت انتخابات شهرستان اردبیل و آستارا نواقصی بود که برای رفع نواقص به کمیسیون تحقیق ارجاع شد.

گزارش شعبه دوم

مخبر شعبه دوم، فؤاد کریمی گزارش شعبه مذکور راچنین اعلام داشت. آقایان محمد خلیلی از لار ـ علی قائمی از بابلسر ـ محمد فاضل از بابل ـ مولوی نظرزاده از ایرانشهر ـ فؤاد کریمی از اهواز ـ عبدالرضا اسدی‌نیا از اهواز ـ سید محمد کیاوش از اهواز ـ سید محمد کاظم دانش از اندیمشک و شوش ـ یدالله دهقانی از اهر ـ مهدی کروبی از الیگودرز ـ لطیف صفوی از اسلام‌آباد ـ عباس مظفر از بجنورد ـ محمد هادی برومند از بروجرد ـ مصطفی تبریزی از بجنورد ـ اسدالله عالیپور از ایلام.

اعتبارنامه نماینده‌اقلید فارس "خسرو قشقائی" به علت همکاری با سازمان سیا بعد از پیروزی انقلاب رد شد.

گزارش شعبه سوم

خانم دستغیب مخبر شعبه ۳ گزارش این شعبه را اینطور به اطلاع مجلس رسانید.

علیرضا یارمحمدی از بم ـ عباس حیدری از بوشهر ـ محمدزیدبهبهانی از بندرماهشهر (که اعتبارنامه این نماینده بعلت اعتراض بهرام حاج گردان به کمیسیون تحقیق ارجاع شد)

پرونده ۱۸ تن ازنمایندگان به‌کمیسیون تحقیق احاله شد

اعتبار نامه این افرادبعلت اعتراض نمایندگان به کمیسیون تحقیق ارجاع شد.

محمدزیدبهبهانی ازبندر ماهشهر بعلت اعتراض‌بهرام حاج گردان، شکراللهزینعلی ازبهبهان‌بعلت اعتراض جعفری، شهاب محمودی ازبروجن بعلت اعتراض بجنوردی، ابوالقاسم حسین‌جانی‌ازبندرانزلی، اعظمی ازخرم‌آباد، بشارتی جهرمی‌ازبروجن، خسرو ریگی ازخاش، محمدعلی‌تاتاری اززاهدان‌بعلت اعتراض فوادکریمی، محمدتقی‌مطهری ازفریمان، محمد تقی‌بشارت ازسمیرم‌بعلت اعتراض زیدبهبهانی، عبدالمجید آقارحیمی‌ازشهر بابک بعلت اعتراض‌سیاوش، بهرام‌تاج‌گردان‌ازکهکیلویه بعلت اعتراض ذیدبهبهانی احمد غضنفرپور ازلنجان علیا بعلت اعتراض فوادکریمی، اسماعیل‌موعظی‌از ملایر

اعتبار نامه خسروقشقائی از اقلید فارس بعلت همکاری باسازمان سیا ردشد و همچنین درصحت انتخابات شهرستان اردبیل‌وآستارا نواقصی‌بود که برای رفع نواقص به کمیسیون‌تحقیق ارجاع شد.

ولی بعلت اعتراض یکنفر دیگر از نمایندگان پرونده مذکور نیزبه کمیسیون تحقیق فرستاده شد).

سید یونس عرفانی از طالش شهاب محمودی از بروجن ـ (بجنوردی به صلاحیت اعتبارنامه این نماینده اعتراض کرد لذا پرونده محمودی برای تحقیق بیشتر به کمیسیون تحقیق ارجاع شد)

سید حسن حائری زاده از بیرجند ـ ابوالقاسم حسین جانی از بندر انزلی (به کمیسیون تحقیق ارجاع شد) آنگاه اسماعیل فدائی مخبر شعبه چهارم پشت تریبون قرار گرفت و گزارش شعبه را به این شرح به اطلاع نمایندگان رسانید.

محسن رهامی ازخدابنده اعظمی از خرم‌آباد (برای رسیدگی به کمیسیون تحقیق احاله شد) غلامرضادانش‌از تفرشو آشتیان‌وفراهان‌میرزا حسن‌جیردهی ازتنکابن‌ـ بشارتی‌جهرمی‌ازبروجن (بجنوردی‌ابتداءبه‌صلاحیت اعتبارنامه این شخص‌اعتراض نمود و بعد اعتراض خود را پس‌گرفت معذالک اعتبارنامه نماینده مزبور برای رسیدگی بیشتر به کمیسیون تحقیق ارجاع شد.

ابوسعید منوچهری از جیرفت ـ صادق ربیی از خلخال ـ محسن سیدین از خمین ـ صلاح‌الدین بیانی از خارک ـ کامل عابدین‌زاده از حوی ـ عبدالرحیم شرعی از داراب ـ سیدحسن شاه‌چراغ از دامغان ـ شیخ محمد حسین صادقی از درود احمد زرغامی از: دزفول ـ محمدمهدی کرمی از: دشت آزدگان ـ سیدمحمد مهدی جعفری از: دشتستان، برازجان ـ مرتضی الویری از: دماوند و فیروزکوه ـ خسرو ریگی از: خاش (که اعتبارنامه این نماینده نیز به کمیسیون احاله شد).

ـ در مورد معرفی‌زاده و یونسی‌زاده رئیس مجلس خواستار تجدید گزارش شد در اینجا بمدت یک ربع ساعت اعلام استراحت شده و مجلس سر ساعت ۱۲ مجددا" کار خود را آغاز نمود.

گزارش شعبه ششم

چون گزارش شعبه ۵ آماده نبود، موحدی‌کرمانی مخبر شعبه ۶ گزارش خود را چنین اعلام کرد.

ـ علیرضا چراغ‌زاده از رامهرمز ـ حسین حسینی واعظی از رامیان ـ محمدباقر محی‌الدین انواری از رزن همدان ـ حسن لاهوتی از رشت ـ رضا رمضانی خورشیدی از رشت ـ محمد خزائی خورشیدی از رشت ـ حسین هاشمیان از رفسنجان ـ بهزاد شهریاری از رودباران ـ غلامعلی شهرکی از: زابل ـ محمدتقی‌حسین طباطبائی از زابل ـ محمد علی تاتاری از زاهدان (با اعتراض فواد کریمی پرونده به کمیسیون تحقیق ارجاع شد) ـ مجید انصاری از: زرند کرمان ـ محمد شجاعی از زنجان ـ محمدجواد رجائیان از زنجان ـ عبدالوهاب قاسمی از ساری ـ ابوالقاسم اخوتیان از ساری ـ اسماعیل فدائی از اراک (سربند، آستانه و...) ـ حسین هراتی از سبزوار ـ علی‌اصغر باغانی از سبزوار ـ ابوفاضل رضوی از سفیدان ـ علی ملکوتی از سراب ـ مسلم میرزاپور از رودبار.

گزارش شعبه هفتم

مخبر شعبه ۷ محلاتی گزارش کمیسیون مذکور را اینطور به اطلاع رسانید:

حسین فریدون روحانی و غلامعباس زائری ـ غلامحسین حقانی از بندرعباس ـ عبدالله امامی از تربت حیدریه ـ احمد توکلی از بهشهر ـ سید محمد حسین میلانی از تبریز ـ ابوالقاسم باقی از تفت ـ محمد ساروخانی از تبریز ـ محمد حسین اترابی از تبریز ـ سید حسین میرغفاری از تبریز ـ محمد علی سبحان‌الهی از تبریز سید ابوالفضل سیدریحانی از تبریز (مشهور به موسوی) شکرالله زینعلی از بهبهان ـ (غفاری و جعفری به‌صلاحیت اعتبارنامه نماینده مذکور اعتراض کردند و بعد غفاری اعتراض خود را پس گرفت

در صفحه۱۲

درحاشیه مجلس

در جلسه‌علنی دیروز مجلس که گزارش شعب دهگانه مورد بررسی‌وشور نمایندگان قرار گرفت، گزارش بعضی ازشعب بطور ناقص مطرح‌گردید بطوریکه‌درشعبه‌چهارم‌اسامی بعضی از نمایندگان بعلت نقص‌پرونده‌اصلامطرح‌نگردید واین‌درحالی است‌که بعضی از نمایندگان‌معتقدندکه‌ارائه گزارش‌شعب‌بطورناقص خلاف آئین‌نامه داخلی مجلس است ورامرابرای سوءاستفاده احتمالی باز خواهد نمود.

دراین‌رابطه خبرنگار ما نظر سه‌تن از نمایندگان را جویا شده‌است‌که‌درزیر می‌خوانید احمدسلامتیان‌نماینده‌اصفهان معتقد است که گزارشهای ناقص شعب طبق آئین‌نامه داخلی‌مجلس‌وعرف‌پارلمانی نباید قبل ازتکمیل کامل در جلسه‌علنی‌مجلس مطرح شود چون این امر باعث می‌شود (مطرح‌شدن‌گزارشهای‌ناقص) که مجلس با نمایندگانی که موردنظرهستند رسمیت یابد و این درحالی است که سایر نمایندگان‌هنوزاعتبارنامه‌های آنها در رد تصویب و تائید قرار نگرفته است و دراین صورت رد صلاحیت این نمایندگان با توجه به رسمیت مجلس بسیار آسان خواهد بود دکتر یزدی معتقد است که این امر اشکال آئین‌نامه‌ای ندارد و اشکال در این است که نمایندگان از تجربه کافی برخوردار نیستند والا وقتی که پرونده‌ای نقص دارد و گزارش شعبه کامل نیست این گزارش علی‌الاصول نباید درجلسه علنی‌مجلس طرح شود و طرح گزارش ناقص ایجاد ابهام خواهد نمود.

هاشمی رفسنجانی عقیده دارد که طرح گزارشهای ناقص شعب در جلسه علنی مجلس اشکالی ندارد برای اینکه پرونده‌هائی هستند که برای تکمیل شدن احتیاج به زمان بیشتر جهت تحقیقات بیشتر دارند و اگر مجلس بخواهد تا تکمیل شدن این پرونده‌ها گزارش شعبه را در مورد سایر نمایندگان قبول نکند این امر موجب وقفه مجلس خواهد شد و ما نمی‌توانیم مجلس را معلق بگذاریم.

فواد کریمی نماینده مردم اهواز درمجلس شورای ملی روز گذشته پس از پایان جلسه رسمی‌مجلس در گفتگوئی باخبرنگار ما دلائل رد صلاحیت خسروقشقائی نماینده اقلید فارس وچندتن دیگر از نمایندگان دیگررا اعلام نمود. متن این گفتگو را در زیر می‌خوانید.

فواد کریمی درموردعدم تائید اعتبار نامه خسروقشقائی‌ازطرف‌ایشان ومجلس گفت: از خسرو قشقائی مدارکی بدست آمده‌که در حال حاضر درمجلس هست‌و همچنین مدارک دیگری نیز از ایشان در سفارتخانه امریکا وجوددارد.

دراین رابطه گزارشاتی به‌شعبه ما رسیده‌بود که این گزارش هم در شعبه وهم درهیئت‌رئیسه سنی موجود است، دراین گزارش رابطه ایشان باامریکا بعدازپیروزی انقلاب به وضوح به اثبات می‌رسد بطوریکه قشقائی دراین‌مدت‌گزارشگرجریانات واوضاع واحوال ایران برای امریکائیهابوده‌اندوهمچنین در توطئه‌هائی که برعلیه جمهوری اسلامی دراین اواخر وجود داشته دست داشته‌اند.

فواد کریمی در پاسخ به این سئوال خبرنگار ماکه پرسید آیا این همکاری‌قبل از پیروزی انقلاب نیز وجود داشته اظهار داشت:

مدارک واسنادی که در مورد ایشان وجود دارد همانطور که گفتم مدارک ارتباط باجاسوسهای‌امریکائی بعداز پیروزی انقلاب است‌بطوریکه‌تمامی جریانات پیروزی انقلاب دائما" از طرف این شخص به‌سازمان سیا گزارش می‌شده‌است.

نماینده اهواز درمورد مدارکی که احیانا" علیه سایر نمایندگان وجود دارد اظهار داشت:

مدارکی ازسایر نمایندگان از جمله مدنی وجود دارد بخصوص‌در مورد مدنی مدارک‌زیادی به شعبه‌رسیده است که مشغول بررسی آنها هستیم واین مدارک شاید برای حذف تصفیه ایشان از مجلس کافی باشد.

سخنان مهم امام درباره حوزه‌های علمیه، دانشگاهها و مساجد

آن چه قدرتی بود که مشت را برمسلسل و تانک پیروز کرد

اول من دعا میکنم که خدای تبارک و تعالی به شما جوانهای محترم بانوان و جوانان عزیز سلامت و سعادت و دید اسلامی عنایت کند. هرقدر که این انقلاب اسلامی جلو میرود هرقدمی که برمیدارد، دشمنها که در هرقدمی شکست میخورند بیشتر مجهز میشوند. در قدمهای اول شاید امید داشتند به‌اینکه این نهضت و این انقلاب بطور نارس در همان اول از بین برود. مخالفان ما وانگلهای جامعه به این امید ما بودند تا اینکه شما قدم اول را برداشتید ورای خودتان را به صندوق انداختید و به جمهوری اسلامی رای دادید با همه مخالفتهائی که از این گروههائی که وابسته به رژیم سابق یا به چپ و به راست میشد حالا که همه قدمها برداشته شد.

دیگر از حیث اساس حکومت جمهوری و جمهوری اسلامی ما دیگر کسری نداریم، اساس درست شده است، یاس آنها بیشتر شده است و ممکن است فعالیتشان هم برای اینکه نگذارند یک کارهائی که حالا دیگر در جمهوری اسلامی که تمام اساسش ریخته شده است، نگذارند در مقام اجرا پیشروی کند. حالا شما و ما و همه ملت ایران بیشتر تکلیف داریم، حالا این جمهوری اسلامی با همه محتوائی که اساسش دارد و تحقق پیدا کرده است، یک امانتی است الهی بدست ملت ایران و همه ماها، همه شماها، بی‌استثناء ملت ایران نگه‌دار آن باید باشند. و شما دانشجوهای محترم و سایر دانشجوها که برای اسلام دلتان می‌طپد و میخواهید فرهنگتان فرهنگ اسلامی باشد تا افرادی که از او بیرون می‌آیند امثال آن افرادی که در رژیم سابق بودند نباشد. حالا بیشتر دنبال این هستند که نگذارند اینطور امور واقع بشود. نگذارند دانشکده‌ها، دانشگاهها حتی دبستانها، و دبیرستانها نگذارند که اینها که یک چنین خیالی دارند و تصمیم براین گرفتند که‌اساس فرهنگ را اسلامی کنند تا نتیجه اسلامی از آن بگیرند، اساس فرهنگ را طوری کنند که وقتی که افراد از آن بیرون میآیند افرادی باشند که بدرد جامعه بخورند و بدرد اسلام و کشور اسلامی بخورند، اینها تمام کوششان این است که جلوگیری کنند از یک‌چنین مقصدی که ملت ماوشما دانشجویان محترم دارید. الان بسیار لازم است که با هوشیاری تمام به دسیسه‌های آنها توجه بکنید چه‌بسا که عمال‌خارجی‌ها و ساواکی‌ها هم‌که آنها هم عمال‌خارجی‌ها هستند و گروههای منحرف که همه دریک صف هستند بیایند دربین شما دانشجویان در دانشگاهها، در دانشکده‌ها آن وسوسه‌های شیطانی را بکنند که شما را از آن مقصدی که دارید دلسرد کنند کرارا این را من عرض کردم که آن چیزی را که دستگاههای جبار قدرتهای بزرگ از آن میترسند عبارت از اسلام است از اسلام‌اینها میترسند و خصوصا حالا که آسیب دیدند از اسلام، پیشتر تصور و اعتقاد داشتند که اگر اسلام در این مملکت و ممالک اسلامی تحقق پیدا کند آنطوری که باید باشد ممکن است که به آنها صدمه بزند و آن غارتگریهائی که میخواستند بکنند نتوانند بکنند. اما حالا آسیب را به عیان دیده‌اند، اینها دیدند که یکقدرت بزرگ شیطانی یک قدرتی که همه قدرتها همراه او بودندنتوانستند آنها آن قدرت داخلی را نگه دارند.

باهمه قدرتهای خارجی‌که پشت سرش بودندنتوانستند نگه دارند. ملت ما این سد بزرگ‌را شکست و آنها توجه به این دارند، از ما بهتر هم توجه دارند که ملت ما یک ملتی بود که دستش از اسلحه‌های مدرن و اینها خالی بود حالا چندتا تفنگی که بدست پاسداران ما هست اینها غنائم حربی است که به‌دست اینها افتاده است. کی چنین چیزهائی بود؟ پیشتر سنگ بود و آجر و مثلا بیل و کلنگ بعد هم یک‌چیزهای مختصری که کم کم پیش رفتند و یک چیزهائی درست کردند. این در مقابل آن چیزهائی که دست دشمن‌ما بود هیچ چیز نبود.

اینها میتوانستند بایک یورش بیایند و تهران را بمباران کنند و مثلا این نهضت را جلویش را بگیرند. آنکه نگذاشت این امور بشود آنکه منصرف کرد همدرا، همه قدرتمندان را از اینکه دخالت حاد بکنند آن کی بود؟ آن کی‌بود که مشت را برمسلسل و تانک پیروز کرد؟ غیر از خدا همچنین قدرتی بود؟ من و شما چنین‌قدرتی داشتیم؟ آن کی بود که از مرکز تا سرحدات و همه اطراف تمام افراد کشور سی‌و چندمیلیونی را به یک طرف بکشد و همه را یکصدابکند از بچه‌های کوچک ۷ ساله و ۶ ساله‌ای که تازه یک صحبتی میتوانند بکنند تا آن پیرمردهای ۸۰ ساله‌ای که افتاده‌اند و دیگر نمی‌توانند

جنگ برای این است که زباله‌هایی که سر راه مردم هستند آنها را ازبین راه بردارند

کاری انجام بدهند همه اینها را یکصدا کرد. آنکه این قلوب را باهم نزدیک کرد و این مشت‌ها را به یکطرف بسیج کرد آن کی‌بود؟ کدام قدرت میتوانست یک‌چنین معجزه‌ای را بکند؟ در آن دهات دورافتاده از قراری که کسی آمده بود و برای من در پاریس که بودم نقل کرد گفت من دهات دورافتاده‌ای مثل دابلاق و... که طرفهای‌ما است کمره و جاهای دیگر که رفتند صبح که میشود مردم دنبال آخوندشان میروند و راهپیمائی می‌کنند. آن کی بود که یک همچنین قدرتی داشت که سرتاسر کشور را افراد با همه گرفتاریهای که داشتند از گرفتاریهائی خودشان منصرف کند و درمیدان مقابل توپ و تانک به مبارزه بیاورد؟ این کی‌بود که جوانهای ما به مراکز فحشا درعصر تاریک پهلوی کشیده شده بودند در این شمیران و تمام بقعهائی که در اینجاها است مرکز اینطور گرفتاریها برای جوانهای ما بود، این کی بودکه این جوانها را از مراکز فساد به میدان مبارزه کشاند؟ آن کی بود که این تحول را در کشور و در افراد کشور ما این تحول را ایجاد کرد که اشخاصی که از یک پاسبان، یک بازار از یک پاسبان میترسید یک بازار! شماها دیده بودید اگر یک پاسبان می‌آمد در بازار تهران بزرگترین بازار ایران و می‌گفت باید بیرق بزنید کسی بخودش چنین اجازه‌ای نمی‌داد که‌نخیر نباید بزنیم آبدا چنین چیزی درکار نبود آن کی بود آن جمعیتی که اینطور بودند متحول کرد به یک جمعیتی که آمدند میدانها و فریاد زدند مرگ بر رژیم پهلوی، آنهائی که نمی‌توانستند یک کلمه‌ای راجع به این رژیم صحبت بکنند نه راجع به رژیم، راجع به یک نخست‌وزیر، راجع به یک پاسبانی، آن کی بود که این تحول را یکدفعه ایجاد کرد؟ مدارسی ما داشیم که در مدارس بیایند تزریقاتی بکنند و از آن حال به حال دیگر، در مدارس که با یک قرن هم نمیشود اینکار را کرد تبلیغات اینطور بود، از یک قرن تبلیغات هم از این کار بر-نمی‌آید که به این معجزه‌آسائی با وقت کم یک چنین کار بزرگی بکند. این، آن بود که مقلب‌القلوب است. آن دعائی که در تحویل وارد‌شده است درملت ما تحقق پیدا کرد یا محول‌الحول و الاحوال یا مدبرالیل والنهار یامقلب القلوب والابصار حول حالناالی احسن الحال....

این تحقق پیدا کرد یعنی متحول شد حال‌ما، از آن خوف به یک قدرت، از آن ضعف به یک قدرت بزرگ از آن خوفها به یک شجاعت تمام گرفتاریها همه از یادشان رفت، تمام خودبینی‌ها همه از بین رفت یکدفعه یک ملت سی‌وچند میلیونی از یک حالی که در طول مدت شاهنشاهی اینها داشتند و در این آخر تقویت شده بود، روح یاس و روح‌بدبینی روح ترس و غیره که آدم جرات نمیکرد در داخل منزل خودش فرضا راجع به ساواک و نه فرضا راجع به اعلیحضرت همایونی داخل منزل خودش پیش اولادش جرئت نمی-کرد که یک کلمه بگوید. پسر از پدر میترسید پدر از پسر برادر از برادر این چی بود و این‌کی بود که ما را اینطور شجاع کرد؟ ما بعد از آنهمه ترس و خوفی که همه داشتیم چه شد که یکدفعه متحول شدیم به یک روحهای شجاع، کی بود که بازار و بازاری را که دنبال کسب و دنبال منافع خودش است این‌چنین کرد که ایثار کرد و یکماه بازار را گاهی در بعضی از شهرستانها می‌بستند و هیچ فکر این نبودند که به ما ضرر خورده است آن کی بود که این معجزه‌ها را کرد؟ غیر از خدا کسی دیگری قدرت ندارد؟ انقلابها گاهی‌وقتها وقتی انقلاب به یک مقدار از پیروزی رسید دیگر رها میکنند آن کیست که باز ما را نگه داشته به یک حالی که باز همه فریاد میزنند و جمهوری اسلامی را میخواهند ازخدا غافل نباشید از یک قدرت مافوق‌الطبیعه، قدرت بزرگ غافل نباشد اتکاء کنید به آن قدرت، پشتیبانی شما یک همچنین قدرتی است پشتیبان شما یک همچنین قدرتی است که الان با تمام قدرتی که آمریکا دارد و با تمام تجهیزاتی که آمریکا دارد و شاید هیچ قدرت دیگر هم مقابل آن نباشد حتی قدرت شوروی، با تمام قدرت حالا دارد مخالفت با شمامیکند، با شمائی که اینجا نشستید و هیچ هم ندارید. وقتی هم دست به تفنگ بشوید یک تفنگ مثلا معمولی سابقی را دارید، با تمام قدرتش دارد همه را تجهیز میکند و برضد شماها و باز زورش نمیرسد! این چی است؟ ما چنین قدرت بزرگی داریم که‌آمریکا که دنیا را میتواند بخورد از ما وحشت میکند؟ ما هستیم که این کار را کردیم؟

مسجدها را خالی نکنید امروزاین تکلیف است

همین آقای کارتر که‌همیشه ازاول نهضت تاحالا هی فریاد میزندو هی مخالفت‌میکند هی ارعاب میکند و ما را میترساند، در امریکا اعلام کرد که ازامریکا کسی نباید بیرون برود و به ایران برود و در این هیئتی که‌آمدند دخالت کند از خود آمریکا، وزیر دادگستری سابق آنها و اشخاص سرشناس آنها به اینکه ۱۰سال حبس و ۵هزاردلار هم جریمه اعتنا به این امر نکردند و بلند شدند و به ایران آمدند حالا هم در اینجا میگویند که‌کارتر بیخود این حرفها را میزند یاوه میگوید. اینها حالا فهمیدند که یاوه میگوید. ما از اول میدانستیم که‌ایشان یاوه‌گوست. ما در پاریس که‌بودیم، در یکی از نطقهایی که ایشان‌فرمودنداین بود که‌شاه به‌ایرانیها زیاد آزادی داده! در وقتی‌بودکه‌البته آن اختناق را مردم شکسته بودند این خیال میکرد که‌اعلیحضرت‌آزادی‌را به مردم اعطا کرده ونمیدانست که‌مردم‌آزادی‌را ازاو گرفتند و به غنیمت ازاو گرفتند نه اینکه‌او به ما چیزی اعطا کرد او با همه‌تشبثها با همه تشبثی که‌میتوانست بکند کرد، قتل‌عامها را انجام داد فایده نکرد بعد تغییر وزیری به‌وزیر دیگر که او بیاید یک قدری یاوه‌بگوید و مردم را خیال‌کند که میترساند و اغفال میتواند بکند این کار را کرد و دید نخیر مردم باز همان هستند توبه هم کرد همان‌آدمی‌که درچند سال قبل در یکی از نطقهایش گفت، روحانیون مثل حیوان نجس میمانند و با آنها نباید معاشرت کرد و آنوقت در محضر همه گفت‌ای علماء اسلام، ای مراجع اعظام من‌جدا متاسفم.

این هم یک حقه‌ای بود که زد ولی نشدبرای اینکه‌ملت ۵۰سال یاوه-سرائی‌ازاینها دیده است، ۵۰سال فشار دیده ۵۰سال حبس و تبعید قتل‌و غارت دیدند، بعد از ۵۰سال که‌همه‌چیز را مردم دیدند از بچه‌ای که‌چشمهایش را باز کرده‌و فحاشی اینها را و یاوه‌گوئی اینها را دیده‌اند دیگر اینها نمی‌توانند که باور کنند. ملت‌ما متحول شد به یک‌ملتی‌بیدار، آشنای به همه امور و شما مطمئن باشید که این بیداری انشاء ا... با شرط اینکه‌توجه‌ان را بخدا مستحکم‌کنیم این‌بیداری هست و شما را نجات میدهد (انشاء ا...) قبلا مجلس شورای ملی آقایان اگر یک کلمه‌ای‌از طرف دولت انگلستان میشد که باید فلان‌کار را انجام بدهید احتمال اینکه بتوانند مخالفت بکنند، نداشتند، چنین عرضه‌ای نداشتند حالا گاهی در بین آنها اشخاصی پیدا میشد که‌مثل مرحوم آقای مدرس بود. مرحوم مدرس یک کسی بود که در مقابل همه‌می‌ایستاد و مع‌الوصف اینها میگویند روحانیون نقشی نداشتند. یکروحانی‌در یک مجلسی رضاخان میخواست که جمهوری درست کند و مدرس مخالفت میکرد. میدانست که این حقه میخواهد بزندومردم‌را بچاپد فقط مدرس‌ایستاد وجلوی او را گرفت مع‌الذالک (می‌گویند) روحانیون‌هیچ نقشی‌نداشتند! در طول مدتی و از اولی که رضاخان آمد و اول سالوسی خود را کرد وخودش را محکم کرد و شروع کرد با اسلام مخالفت کردن، این کسی که در مقابل‌اینها ایستاد و مشتش را گره کرد همین روحانیون بودند، همین علماء بودندکه ازمشهد و از تبریز و ازاصفهان و از سایربلادمخالفت‌کردندواین‌احزاب و این نهضتها و اینها هیچکدام با آنها مخالفت نکردند. اینها نشسته‌بودند و منتظر بودندکه کار را دیگران انجام بدهند و اینها میوه‌اش را بچینند. حالا همین الان شما این را بدانید، هدفی که برای اینها هدف صحیح است روحانیت است و قشر دانشگاه و دانشجو، اینها الان وحشت دارند از اینکه دانشجو با روحانی میخواهند با هم مربوط بشوند و با هم ائتلاف کنند، این یکوحشتی است‌برای اینها ائتلاف این دو قشر یعنی ائتلاف همه ملت.

اینها سالهای طولانی‌زحمت کشیدند تا این دوقشر را ازهم‌جدا کردندنقشه‌بودنه اینکه اتفاقی در دانشگاه‌به روحانیون فحش بدهند و یا اینکه روحانی به دانشگاهی فحش بدهد مسئله اتفاقی نبود مسئله‌ای بود که در گوشها خواندند و تمام رسانه‌ها که در خدمت آنها بود در مقابل روحانیون ایستادند و هی فحاشی کردند. شعر-ایشان شعرها را گفتند تا آخوند در این مملکت هست این مملکت درست‌نمیشودیکی‌ازشعرهای این مردنانجیب‌را در گوش همه خواندند همه رسانه‌ها، همه‌مطبوعاتشان‌و مقصد این بود که این دوطایفه از هم جدا بشوند، دانشجو پهلوی آخوند ننشیند. آنها را مقابل هم قرار دادند برای اینکه میدیدند که اگر اینها با هم باشند کارشان زار است حالا هم از آن خیال‌منصرف نشدند حالا خیال نکنید که عمال اینها منصرف هستند الان هم مثل همان اوایل‌زمان رضاخان شروع کرده‌اند حمله به روحانی. در هرجا که‌هست این چیپها که‌در

بترسید ازآن روزیکه باردیگریک دیکتاتور را بیاورند وبالای سرشما بگذارند

شمال زیادتر هستند از همه‌جا بیشتر و در جاهای دیگر هم ملایمتر لکن مشغول هستند: اینها با عمامه دعوا ندارند اینها اشخاص را می‌بینند که دارند اینها را درست میکنند اینها دیده‌اند که این‌ملت با روحانی و دانشگاهی بازاری‌و دانشگاهی، بازاری و کارگر همه با هم شدند و در ظرف یکسال‌ونیم تمام‌چیزهائی که یک حکومتی لازم دارددرست‌کردندواین یک چیز بی‌سابقه‌ای در دنیااست یک چیزی که‌دیگران در ۵۰سال هم نمی‌توانند درست بکنند و در ۵۰سال هم قانون اساسی ندارند اینها در یکسال و نیم تقریبا همه‌اینها را درست‌کردند. اینهااز یک‌چنین اجتماعی می‌ترسند، اینها خودشان را شکست‌خورده می‌بینند و چون می‌بینند که این شکست از ناحیه روحانی‌ودانشگاهی‌که‌اینها مردم دیگر را بسیج کردند. هرآخوندی در محلش معمومین خودش در مسجدش را بسیج کرد، اینها ازاین می‌ترسند. ازاول‌هم‌هدف روحانی بود قضیه برداشتن عمامه روحانی که‌نمی‌توانست یک آخوند توی خیابان بیاید برای اینکه می‌ریختند و می‌خواستند که عمامه‌اش را بردارند و برمی‌داشتند این یک چیزی نبود که من‌باب اتفاق شده‌باشد یک نقشه‌ای بود که می‌دیدند که از این عمامه خیلی کار برمی‌آید.

میدیدند مردم عقیده دارند به اینها و وقتی که اینها یک چیزی را بگویند مردم‌گوش می‌کنند. از اول دنبال این افتادند که‌اینها را بزمین‌بزنندتاوقتی که بخواهند همه‌نفت‌ما را ببرند و همه‌چیزهای زیرزمینی ما را ببرند وجوانهای ما را هم به نابودی بکشند. یک کسی نباشد بگوید چرا؟

اینها دیدند که چرا از دهان روحانی درمی‌آمد. توی مجلس هم که بود یک روحانی بود پامی‌شد و می‌گفت چرا. زمان رضاخان هم که همه‌نفسها قطع شده بود، باز روحانی بود که قیام می‌کرد و چرا می‌گفت. منتهی چون این بسیج عمومی نشده‌بود و اوایل امر بود با شکست مواجه می‌شد اینها را سرکوب می‌کردند. اما حالا که دیدند یک‌بسیج‌عمومی‌شده‌است و مردم یک تحولی پیدا کرده‌اند دانشگاهی دیگر از آخوندفرار نمی‌کند و آخوند هم از دانشگاهی ترسی ندارد و هردوباهم دریک محیط مدرسه فیضیه‌نشسته‌اند و با هم نقشه می‌کشند که دانشگاه درست بکنند وجاهای دیگر را درست بکنند. اینها الان وحشت‌برشان‌داشته است. اینها می‌گویند که اگر این‌دوتاقشر را از هم جدا بکنیم بعد آخوند را از مردم جدا بکنیم کار دیگر تمام است دیگر یک‌چنین اجتماعی پیدا نمی‌شود از این‌جهت‌الان در هرجا که شما بروید همان‌حرف‌های زمان‌رضاخان‌از حلقوم اینها زمزمه‌میشود، ازحلقوم اینها که ساواکی هستند و یا مثلا فدائیان خلق‌هستند: همان زمزمه‌ها شروع‌شده‌است و هرکس‌از هرجا دق‌دلی دارد نق‌به آخوند می‌زند. اینها دیدند که راه برای اینکه این ملت را زیر بار بکشند و همه‌ذخایر اینها را ببرند جز این نیست که‌احترام این قشر را از نظر مردم بیاندازند. همانطوریکه‌زمان رضاخان‌همین کار را کردند و این‌کار در آن‌وقت مفید درآمد و الان مشغول شدند. من تکلیفم این است که به ملت ایران اعلام کنم این را، الان مسجدها را همین حوزه‌ها را مسجدها را خالی کرده‌اند. اینطور که به من اطلاع‌می‌دهند. همین مسجدها که ستاد اسلام است و اسلام از توی این مسجدها، در صدر اسلام از مسجدها لشگرها بیرون می‌رفت. یعنی‌نمازجمعه وقتی که بپا می‌شد در نماز جمعه‌طوایف را برای مقابله با دشمنان اسلام بسیج میکردند مسجدها ستادبود. اینها ازمسجد صدمه دیدند ولهذا می‌بینید که‌آقائی در مسجد میخواست نماز بخواند و مردم می‌رفتند مسجد. یک دسته‌ای که اصل‌نماز را نمی‌خواهند و می‌خواهند بازی درست‌کنند. یک دسته‌ای جلو می‌آیندومی‌روند آن طرف می‌ایستند. یک مردی‌که معلوم نیست که اصلا معلوم نیست وضو دارد می‌آید و می‌ایستد در مقابل این آقا که مردم ازاو اقتدا کردند و وامی‌ایستندو ۱۰ تا۲۰ تا از رفقایش می‌ایستند و نماز می‌خوانند این نماز است؟اینها می‌خواهند نماز بخوانند؟اگرمی‌خواهندنماز بخوانند خوب این هم نماز است؟ می‌خواهند نماز را بشکنند. عین‌همان که قرآن را سرنیزه کردند و امیرالمومنین را شکستند! هرچه حضرت فرمود که من قرآن هستم من قرآن‌ناطق‌هستم‌به من گوش کنید این‌حیله‌است. آن احمقها شمشیرها را کشیدند، و گفتند که اگر نگویی برگردند می‌کشیم. برگرداندند لشگر اسلام را و نگذاشتند که‌پیروز بشوند، الان همان فقیه است. نماز می‌خوانند و این نماز برای شکستن مسجد است مسجد را میخواهند بکشند. من شنیدم مسجدها خلوت شده‌است این تاسف دارد.

اول کسی که درمقابل حکومت رضاخان ایستاد و مشتش راگره‌کرد همین روحانیون بودند

شما انقلاب‌اسلامی کردید که‌اسلام‌را ترویج‌کنید که‌اسلام‌واحکام‌اسلام‌را پیاده کنید. در اسلام از نماز هیچ فریضه‌ای بالاتر نیست، چطور نماز را این قدر سست می‌کنید در آن. از نماز همه‌این مسائل پیدا می‌شود شماپرونده‌هایی که در دادگستری‌ها درجاهای دیگر، در دادگاهها هست بروید ببینید آیا از نمازخوانهاپرونده هست؟ از بی‌نمازها پرونده هست. هرچه پرونده پیدا کنید، پرونده بی‌نمازها هست. نماز پشتوانه ملت است. سیدالشهداء در همان ظهر عاشورا که جنگ بود وآن جنگ بزرگ بود وهمه در معرض خطربودندوقتی یکی ازاصحاب‌گفت‌که‌ظهراست‌فرمودکه‌یادمن‌آورید. یادمن‌آورید‌نمازرا و خداتو را ازنمازگزاران حساب کند وایستاد در همان جا نماز خواند. نگفت که ما می‌خواهیم جنگ بکنیم جنگ را برای نماز کردند. امیرالمومنین وقتی‌که یک مسئله‌ای یک چیزی از او پرسیدند در همان بحبوحه جنگ ایستاد وجواب داد گفت که حالا نماز چرا؟ امام گفت من شمشیر برای این می‌زنم، جنگ در اسلام یک چیزی نیست که خودش هدف باشد وطرح باشد. جنگ برای این است که آن زباله‌هایی که سرراه مردم هستند، آنهایی‌که مانع از پیاده شدن اسلام هستندآنهایی که مانع از ترقی مسلمین هستند آنها را از بین راه‌بردارند. مقصد این است که اسلام را پیاده کنید وبا اسلام انسان درست کنند. نماز یک کارخانه‌انسان-سازی است.

فحشا ومنکر را نماز، نماز خوب فحشا ومنکر را ازامتی بیرون میکند. اینهایی که به این مراکز فساد کشانده شده‌اند اینها بی‌نمازها هستند. نماز خوانها در مساجد هستند ومهیا هستند برای خدمت، مسجدها را خالی‌نکنید امروز این تکلیف است امروز یک روز استثنایی است. ما در یک مقطعی از یک عصر واقع‌شده‌ایم که استثنایی است. ما با ذکر خدا، با اسم خدا پیش بردیم و نماز بالاترین ذکر خداست. اگر در نماز کوتاهی بشود وهرکس بگوید من خودم تنهایی می‌روم در خانه‌ام. ومی‌خوانم خیر! نماز را در جماعت بخوانید اجتماع باید باشد. مساجد را پرکنید. اینها از مساجد می‌ترسند. اینها بیخ گوش شما می‌گویند که این آخوند که از او کاری برنمی‌آید. مسجد می‌روید چه کار کنید خودمان می‌رویم و درآنجا نماز می‌خوانیم نماز می‌خواهند بخوانند می‌خواهند نماز را بشکنندنماز می‌خوانند با این نمازهایی که در مسجدها می‌روند و نمی‌گذارند که مسلمانها نماز درست خودشان را بخوانند پا این نمازها می‌خواهند نماز را بشکنند.

اینها از مسجد میترسند، من تکلیفم را باید بشما بگویم شما دانشگاهیها، شما دانشجوها همه‌تان مساجد را بروید پرکنید، سنگر هست آنجا، سنگرها را بایدپرکرد محراب بهش میگویندآنجائی که حرب از آنجا شروع میشود محل حرب امروز واین عصر از همه روزها برای‌ما واین وقت واین عصر از همه وقت برای ماحساستر هست برای اینکه همه چیز درست شده است و شیطانها از اطراف جمع شده‌اند ومی‌خواهند حالا که همه چیز درست شد ودارند مایوس میشوند نگذارند کارها اجرا بشود باز تهیه ببینندولو برای ۱۰ سال دیگریا چندسال دیگر تهیه‌ببینند برای اینکه مسجدها را کم‌کم خالی کنند وآخوند مسجد را کنار بگذارند ویک کسی که وضو ندارد و به هیچ چیز هم معلوم نیست اعتقاد داشته باشد بیاورندآنجا پای آخوند ونگذارند نمازش را بخواند، وخالی کنند این سنگرها را و بعد از خالی کردن این سنگرها حمله کنند.

مساجد را پر کنید اینها ازمساجد میترسند

این دژهای محکم را محکم نگاه دارید نگویید که انقلاب کردیم حالا باید فریاد بزنیم، نخیر نماز بخوانید از همه فریادها بالاتراست، اجتماع کنید، نمازهای جمعه را با شکوه بجا بیاورید، و نمازهای غیر جمعه را هم اهمیت بدهید که شیطانها از نماز می‌ترسنداز مسجد می‌ترسند، واین دانشجوها ودانشگاهیها ومعممین وعلماء و روحانیون وهمه این قشرهائی که مغز متفکر هستند، با هم ائتلافشان را زیاد کنند ومتوجه باشند به اینکه می‌خواهند این ائتلاف را بشکنند، اگر آمدند تو دانشگاه وگفتند ما با دانشگاهیها کارنداریم اما آخوند بازی درست نکنید ویا رفتند توی مدرسه‌ها وگفتند ما به علماء که کار نداریم، لاکن این دانشگاهیها را به خودتان راه ندهید بدانید که این حیله‌ای است برای اینکه شما را از هم جدا کنند، وراه برای خودشان باز کنند، بیدار باشید، متوجه باشید امروز همه چشمها بشما دوخته شده هیئتهائی از خارج آمدند، بعضی‌شان گفتندملتها اطلاع از اوضاع ایران ندارند برای اینکه همه‌رسانه‌های گروهی دست دشمن ماست. ومع‌الاسف در داخل ما هم این قدر مجله استو روزنامه است ونه اینکه یک روزنامه‌ای برای خودش یک تیراژی دارد نه خیر هیچ تیراژی هم ندارد اما درست میکنندو به مردم میدهند چنانچه کتابهائی که با کامیون از شوروی حمل میشود ودر دانشگاهها می‌ریزند بیدار باشید که شما را اغفال نکنند اینها از شما صدمه و آسیب دیده‌اند و می‌خواهند تلافی کنند. بگذاریددست اینها باز بشود. نگذارید اینها رشد بکنند. اجتماعاتتان را حفظ کنید، مساجدتان را محکم نگاه دارید و دانشگاه را بایدتغییر وتبدیل بدهیم. متحول بشود به یکدانشگاهی

درصفحه۱۲

هرکس ازهرجا دق دلی دارد نق به‌آخوند میزند

انتقاد ازخود

مسئولان ازخود انتقاد میکنند

آنانکه‌رسالتهای خدارا بعهده گرفته‌اند و در انجام آن سخت میکوشند از چیزی و احدی نباید باکی داشته باشند (آیه۳۹سوره احزاب) یکی از مسائلی که در جامعه ما رواج داشته‌است ومتاسفانه بعد از انقلاب هم به گونه‌های مختلفی نیز مطرح شده "کیش شخصیت" است. کششهای‌نفسانی شخصیتهای واقعی و ارزشهای انسانی، اسلامی انسانها را نفی کرده و نیز حقایق موجود را انکار میکند. آنچه که در شرائط کنونی کیش‌شخصیت‌میدانیم، خود مطلق کردن و فقط خود را دیدن و همه چیز را در انحصار خود خواستن است. درحقیقت مبتلایان به‌این‌بیماری آنچنان وضعی را بوجود می‌آورند که تمام امکانات و زمینه‌هایی که میتواند برای بوجود آمدن یک سیستم و یک جامعه اسلامی‌موثر باشد، از بین میرود. مجسم کنید آقای مدیرکل و یاغیرهراکه چگونه رفتاری با کارمندان و یا کارگران زیر دست خود دارد، از این‌قبیل رفتارها و اعمال بسیار دیده‌ایم گوئی که همه اینان چاکر و غلام اویند و حتی حاضر نیست در هنگام صحبت کردن به صورتشان نگاه کند و این درحالی است که برابری و برادری از همان ابتدا در یک جامعه اسلامی باید مطرح باشد. از آنجا که یک حکومت و یک جمع اسلامی میسر نخواهد شد مگر تک‌تک افراد به خودسازی بپردازند و خودسازی همان جنگیدن با نفس‌ها و ارزشهای زشتی است که طاغوت بزرگ وآن سیستم حکومتی در زندگی ما بوجود آورد. چگونه میتوان به انتقاد از دیگران پرداخت درحالی که به ساختن و انتقاد از خود پرداخته نشود. با جهاد اکبر یا به لفظی دیگر انتقاد از خود است که کجی‌ها تصحیح میشوند و اسلام به‌تدریج واقعیت عینی پیدا میکند.

"انتقاد از خود" که همان پذیرفتن واقعیتها و بازگشت به صراط مستقیم است نه‌تنها باعث بیداری شخصیت انسان میشود بلکه سبب خواهد شد که انسان از زیر حجاب کیش شخصیت بیرون آمده و در اجتماع یک جو "خودساز" پدیدار شود.

بدین ترتیب آن کس که به نقد از خود می‌پردازد قدمی برداشته تا در جامعه شخصیتها به خود آیند و بیدار شوند و همه بدانند که برای انسانی سردرگم و مغرور وبیمار درآن جو سالم جایی نیست. انتقاد ازخود انسان را از کوری به بینائی رسانده و این خود قدرت رشدیابندگی فرد فرد جامعه را بالا میبرد و بدین‌ترتیب است که انتقاد از خود از سقوط حتمی و افتادن در سراشیبی دردناک کیش شخصیت جلوگیری میکند.

از مطالب بالا نتایج زیر حاصل میشود:

۱ ـ تنها از راه جهاد اکبر و انتقاد از خود است که میتوان ویروسهای کیش شخصیت رادر کوره انتقاد ذوب کرده و از خود انسانی نوین و خداگونه ساخت.

۲ ـ طرفدار حق فقط میتواند در کمال صداقت و بدون در نظرگرفتن شرایط زمانی در بازگشت خویشتن به صراط مستقیم سعی کند چرا که غیر از خدا فقط خود اوست که تمام اعمال و افکار و کوشش خود را ناظر است پس با قرار دادن خود در-رابطه با خدا می‌تواند به عیوب‌خود پی برده درجهت تصحیح آنها بکوشد. (البته بسیارند کسانی که برای گرفتن امتیازاتی بدون تغییر عملی در رفتار گذشته به انتقاد ازخودروی میآورند، اینان فرصت‌طلبانند.)

۳ ـ انتقاد که یکی از آثار تقوی است باعث تکامل و پیشرفت اجتماع نیزخواهد شد.

۴ ـ در شرایط کنونی کشور ما انتقاد یکی از موثر-ترین سلاحهای جنگ علیه دشمن بشمار میرود چرا که باعث هدایت انقلاب به صراط مستقیم خواهد شد.

بر همین اساس کوشش کردیم با مسئولان کشورتماس گرفته‌و از آنها درباره‌انتقاد از خودشان نظر بخواهیم. عده بسیاری از مسئولان امور جاری کشور از این کار استقبال کردند و گذشته خود را مورد انتقاد قرار دادند که گاه بسیار هم تیز و تند بود. بدان امید که این ابتکار بتواند در روند درست انقلاب تاثیر بگذارد از فردا در همین ستون انتقادهایی که مسئولان از خود کرده‌اند درج خواهد شد.

آقای صادق قطب‌زاده که پس از پیروزی انقلاب در پست‌هایی مثل سرپرستی صدا و سیمای جمهوری اسلامی و وزارت امورخارجه مشغول بکار بوده است اولین شخصیتی است که فردا در ستون "انتقاد از خود" مطالبی را در این‌باره با مردم در میان خواهد گذارد. توجه خوانندگان عزیز را به این مطالب جلب می‌کنیم.

مصاحبه اختصاصی با نماینده حزب کمونیست ایتالیا

مصاحبه

حزب کمونیست ایتالیا مداخلات شوروی در افغانستان را محکوم کرده است

ازکشورایتالیا ۸ نماینده در کنفرانس بررسی مداخلات آمریکا در ایران شرکت کرده‌اند. از این ۸ تن، چهار نفر نماینده حزب کمونیست ایتالیا، یکنفر نماینده حزب دمکرات کارگران، یکنفر نماینده اتحادیه کارگران ایتالیا و ۲ نفر از جامعه حقوق بشر این کشور در این کنفرانس شرکت دارند. در تماسی که خبرنگار ما با این گروه گرفت، سناتور سالاتی مسئول بخش خاورمیانه در دپارتمان بین‌المللی حزب کمونیست ایتالیا اظهار داشت: چهار نفر دیگر نیز قرار است در این کنفرانس شرکت کنند. دو نفر از حزب سوسیالیست و ۲ نفر دیگر از حزب دمکرات مسیحی. این چهارتن هنوز بایران نرسیده‌اند گویا در پرواز آنها نقص فنی پدید آمده است.

رنو سالاتی، معاون دبیرکل کمیته وحدت با خلق فلسطین در مورد نقش احزاب کمونیست در ایتالیا چنین اظهار داشت:

نقش احزاب کمونیست در ایتالیا انعکاس فعالیت کارگران روستائیان، روشنفکران و سایر اقشار زحمتکش جامعه است.

رنوسالاتی درمورداهداف حزب کمونیست در ایتالیا گفت:

"ما میخواهیم مبارزه‌توده مردم را بجهت دموکراتیک سوق دهیم واین‌کارراتنها از طریق پارلمان انجام نخواهیم داد. مامیخواهیم‌از طریق دمکراتیک آزادی بیان، مطبوعات. آزادی اتحادیه‌های کارگری و ایجاد سندیکاهای کارگری و غیره را برای مردم جامعه خود تضمین کنیم. وی اظهار داشت: حزب کمونیست ایتالیا ۳۴ درصد رای در پارلمان را در دست دارد. در ایتالیا بسیاری از مناطق و شهرها هستند که با توافق حزب سوسیالیست ایتالیا، توسط کمونیستها اداره میشوند و کمونیستها نفوذ بسیاری در این مناطق شهری دارند".

"ما معتقدیم که نظام موجود در ایتالیا باید دگرگون شود. این تغییر با اتحاد توده مردم که نماینده قشر کمونیست، سوسیالیست و دمکرات مسیحی هستند، میسر میباشد".

معاون دبیرکل کمیته وحدت ایتالیا با خلق فلسطین وضعیت موجود در ایتالیا را مشابه وضع موجود در اروپا دانست. بنظر وی در صورتی اروپا جنبه دمکراتیک بخود خواهد گرفت که احزاب مردمی چون حزب سوسیال دمکرات و حزب کمونیست و غیره یک سری اهداف و مبارزات مشترک را در اروپا دنبال کنند. در چنین شرایطی اروپا بسوی دمکراسی‌واقعی‌پیش‌خواهد رفت. مهمترین احزاب کمونیست اروپا، احزاب کمونیست ایتالیا، اسپانیا، فرانسه میباشند. به این احزاب کمونیست اروپا، اروکمونیسم میگویند که قدرت واقعی کمونیسم را در اروپا تشکیل میدهند.

معاون دبیرکل کمیته وحدت ایتالیا با خلق فلسطین خصوصیت اساسی سیاست حزب کمونیست ایتالیا را استقلال این حزب خواند. برای مثال این حزب ایجاد هرگونه مرکزی که بخواهد مبارزات حزب کمونیست را در اروپا هدایت کند مردود میشمارد و می‌افزاید: "ما بهیچوجه زیربار این نمی‌رویم که یک حزب قدرتمند مانند حزب کمونیست شوروی و یا هرگونه مقوله‌ای از این نوع از بالا بما دستور دهد. البته این امر بدین معنا نیست که ما با این احزاب قطع رابطه کرده‌ایم بلکه در واقع ضمن این امراست که ما با تمام احزاب کمونیست در جهان ارتباط داریم.

نماینده حزب کمونیست ایتالیا در ادامه سخنانش گفت: "حزب ما با هرگونه دخالتی در امور داخلی کشورهای دیگر مخالف است. بطور کلی مهم نیست متعلق به کدام دسته یا حزب باشیم، ما مخالف دخالت در امور داخلی ممالک دیگر هستیم و مردم هر کشوری باید در امور داخلی کشور خود تصمیم بگیرند. اگر دخالت ابرقدرتها در امور کشورهای دیگروجود نداشته باشد، مردم برای صلح و آزادی تلاش خواهند کرد. وی افزود: "حزب کمونیست ایتالیا همواره در پارلمان جنایات شاه و تهاجم نظامی آمریکا به ایران را محکوم کرده است. این حزب تحریم اقتصادی آمریکا و اروپا را بشدت مورد انتقاد قرار داده است.

ابرقدرتها جهان را بدو بلوک شرق (ورشو) و غرب (ناتو) تقسیم کرده‌اند. آنچه که باید مورد توجه بسیار قرار گیرد، انحلال و از میان رفتن تدریجی این دو بلوک است. البته این کار بسیار دشواریست و به زودی و به آسانی نمیتوان آنرا عملی ساخت ولی اروپا میتواند در داخل ناتو موضع اروپائی بگیرد که مطلقا آمریکائی نباشد.

علایق مردم اروپا با آمریکا متفاوت است. تصمیم جامعه اروپا مبنی بر تحریم اقتصادی ایران ضربه مهلکی به اقتصاد و سیاست اروپا خواهد زد.

اکنون در اروپا اکثریت جمعیت پارلمان را راست‌گرایان تشکیل میدهند ولی قدرت چپ در اروپا روبه‌افزایش است. باید بین نیروهای مرکزی و چپ و نیروهای راست تعدیل‌قوا صورت گیرد.

اکنون ایتالیا در موقعیتی قرار دارد که نمیتوان آنرا از ناتو خارج ساخت، چون عدم تعادل بین بلوک شرق و غرب وجود دارد. ما طرفدار این هستیم که درحال حاضر دو بلوک به بحث و تبادل‌نظر بپردازند تا در زمینه کاهش تولید سلاحها، توازنی ایجاد شود و روابط اقتصادی بین کشورها افزایش یابد، و بتدریج فلسفه دو بلوک متعادل در جهان حل گردد.

تمام‌کشورهای‌جهان باید بطور مستقل و بدون عضویت در هریک از دو بلوک فعالیت کنند، در این رهگذر وظایف و مسئولیتهای کشورهای غیرمتعهد بسیار دشوار خواهد شد. بطور کلی تمام کشورها باید از نظر عدم وابستگی نظامی موضع کشورهای غیرمتعهد را بگیرند. نمیتوان طرفدار شرق یا غرب بود باید این روابط پایان یابند.

حزب کمونیست ایتالیا دخالت شوروی در افغانستان را محکوم کرده است، قبلا نیز در سال ۱۹۶۸ دخالت شوروی درچکسلواکی رامحکوم کرده‌ایم و از شوروی خواسته‌ایم تاقشون‌خودرا از افغانستان بیرون راند. حزب سوسیالیست ایتالیا نیزکم و بیش دخالت شوروی در افغانستان را محکوم نموده است. حزب کمونیست ایتالیا در رابطه با سازمان آزادیبخش فلسطین اهداف زیر را مد نظر دارد.

۱ـ برسمیت شناختن حقوق ملی خلق فلسطین
۲ـ اعطاء حق خودمختاری بآنان
۳ـ تشکیل یک کشور مستقل فلسطینی

در ایتالیا احزاب کمونیست، سوسیالیست، دمکراتیک مسیحی و حتی احزاب لیبرال نیز سرزمین فلسطین را برسمیت‌شناخته‌اندولی دولت ایتالیا هنوز هیچ نوع اقدامی در زمینه برسمیت شناختن فلسطین انجام نداده است.

ما از انقلابهائی که در جهان بوقوع پیوسته است بویژه انقلاب ایران، و زیمبابوه با گرمی استقبال میکنیم. باید در اقصی نقاط جهان، نیروهای‌متفاوت، علی‌رغم اختلافات ایدئولوژیکی با هم متحد شوند و بعنوان یک قدرت منسجم دست بدست هم دهند تا در آزاد ساختن سرزمین فلسطین نقش پویایی ایفا کنند. باید زنان، مردان، جوانان همه در این رهگذر با هم متحد شوند. این اقدام بسیار جدی است و از بازی سیاست بدور است.

نماینده‌حزب‌کمونیست ایتالیا در مورد انقلاب ایران و عامل محرک آن اظهار داشت:

هسته اصلی که‌موجبات نضج گرفتن انقلاب ایران را فراهم ساخت، اسلام بود. نتیجتا مردم‌جهان برآن شدند که از خود بپرسند اسلام چیست؟ اسلام، مردم جهان را بیدار کرد که بخود آیند و از واقعیات جهان آگاه شوند. نمیتوان راجع به انقلاب ایران چون و چرا کرد. فلسفه جنبش مردم و اسلام که موجبات بروز این تحول عظیم اجتماعی را در ایران پدید آورد، نمیتوان در کتابها یافت ولی این گفته بدان معنا نیست که آنچه در شرف تکوین در ایران باشد را قبول داشته باشیم.

حزب کمونیست ایتالیا عمل گروگان‌گیری از جانب ایران را محکوم نمیکند ولی در عین حال موافق این اقدام نیز نمی‌باشد، حزب کمونیست ایتالیا معتقد است هدف ایجاد انسجام بین اقشار مختلف مردم و رهایی از چنگ ابرقدرتهاست. عمل گروگان‌گیری بهانه‌ای بدست مردم جهان‌غرب خصوصا مردم اروپا داده است تا چنانکه انتظار میرود نظر مثبتی نسبت به انقلاب ایران از خود نشان ندهند. پس برای از میان بردن این بهانه‌ها بهتر است گروگانهاآزادشوند تا جهان غرب آنچنان که سزاوار انقلاب ایران است بدان بنگر د.

حالت فوق العاده در السالوادور ۳۰ روز دیگر تمدید شد

سان سالوادور ـ یونایتدپرس افراد مسلح بروی مقر یک روزنامه مخالف ال سالوادور با مسلسل آتش گشودند و شورای نظامی حاکم این‌کشور حالت فوق‌العاده را بمدت ۲۰ روز دیگر تمدید کرد. در ۲۴ساعت‌گذشته تاکنون در برخوردهای خونین چریکهای مسلح و افراد پلیس و نظامی چهارده‌نفر کشته شده‌اند که چهار نفر از آنها پلیس بوده‌اند.

دولت نظامی‌ال‌سالوادور اعلام‌کردکه بعلت خشونت‌های سیاسی حالت فوق ـ العاده را بمدت یکماه دیگر تمدید میکند. روزنامه "الاکر ونیکا" که مورد حمله افراد مسلح قرار گرفت یک نشریه دست چپی است و مقالاتی از دولت نظامی به خاطر نقض قولهایش انتقاد کرده است.

دفتر هواپیمائی هما در بیروت منفجر شد

شدت انفجار ناشی از ۱۰ کیلو تی. ان. تی بوده است

همچنین دکتر سلیم ـ الحص نخست‌وزیر لبنان صبح دیروز بهنگامی که رهسپاردفترکارش بودآندکی در برابر دفتر هواپیمائی ملی ایران "هما" توقف کرد و از زیانهای وارد شده به ان دفتر اطلاع یافت.

ظرف یکماه گذشته این دومین‌بار است که در دفتر هواپیمائی ملی ایران در بیروت انفجار رخ میدهد. یادآوری میشود که تماسهای مکرر سفارت‌جمهوری‌اسلامی ایران با مقامهای مسئول لبنانی برای تامین امنیت موسسات ایرانی در بیروت تاکنون نتیجه مانده است.

به علت انفجار این بمب شیشه‌های چندین ساختمان ساختمان مجاور دفتر "هما" در بیروت شکسته شد و همچنین به دفتر نمایندگی خبرگزاری رویتر در بیروت که در بالای دفتر "هما" قرار دارد خساراتی وارد شد.

گفته‌میشوداین‌بمب‌گذاری‌از سوی‌عوامل‌عراقی‌انجام‌گرفته است.

در همین حال دیروز خبرگزاری رویتر از بیروت گزارش کرد در محل دفتر هواپیمائی ملی ایران (ایران‌ایر) واقع در غرب بیروت که اکثر ساکنین آن مسلمان هستند اوائل صبح دیروز انفجار شدیدی بوقوع پیوست. گزارش این خبر ـ گزاری حاکیست که هیچگونه گزارشی پیرامون تلفات بدست نرسیده لکن به ساختمانهای اطراف این دفتر از جمله دفتر خبر ـ گزاری رویتر که در بالای ساختمان ایران‌ایر قرار داشته خساراتی وارد شده است.

نخست وزیر لبنان استعفا کرد

بیروت ـ خبرگزاری فرانسه ـ دیروز رسما" دربیروت اعلام شد سلیم‌الحص نخست‌وزیر لبنان استعفای کابینه‌ی خود را تسلیم الیاس‌سرکیس رئیس جمهوری این کشور کرد. سلیم‌الحص در اجلاس کابینه به ریاست الیاس سرکیس اعلام کرد: "به عهده‌ی رئیس جمهوری است که لحظه‌ی اعلام قبول استعفای من را ابراز کند" به این ترتیب تا زمانی که الیاس سرکیس صلاح بداند سلیم‌الحص رئیس دولت لبنان باقی خواهد ماند. ناظران معتقدند یافتن یک نخست‌وزیرجدید برای‌لبنان کار ساده‌ای نیست. در طول هفته‌ی گذشته جلسات پی‌درپی برای تشکیل یک کابینه‌ی وحدت ملی به نتیجه‌ای نرسیده است هنوز هیچ توافقی برسر اینکه چه کسانی در دولت آینده‌ی لبنان شرکت خواهند کرد انجام نشده است.

تشکیل یک کابینه‌ی وحدت ملی مستلزم مشارکت تمام نیروهای بزرگ سیاسی کشور است اما، تاکنون یک دشمنی عمیق مانع از گرد ـ همائی اعضاء حزب سلیمان محافظه‌کار سلیمان فرنجیه رئیس جمهوری سابق و سایر مسیحیان محافظه‌کار از جمله فالانژهای پیرجمیل به دور یک میز شده است.

احتمال دعوت قطب زاده به اجلاس بین‌المللی سوسیالیست

اسلو ـ خبرگزاری فرانسه ـ روزشنبه‌ازیک منبع موثق درپایتخت‌نروژ کسب اطلاع شد صادق قطب‌زاده وزیر امور خارجه ایران ممکن‌است در۱۲و۱۳ ژوئن آینده برای حضور در اجلاس بین‌الملل سوسیالیست به اسلو دعوت شود. ظاهرا بین‌الملل سوسیالیست ازقطب‌زاده دعوت خواهد کرد تا خارج ازدستورکار کنفرانس بیانات خود را اظهار دارد.

سخن ازرهبران بین‌الملل سوسیالیست یعنی برونو کرایسکی ـ اولاف پالمه و فیلیپ‌گونزالس برای مدت ۲۴ ساعت در پایان ماه مه جهت‌یک‌ماموریت اطلاعاتی عازم تهران شده‌بودند و با چند تن از مسئولان ایرانی‌و منجمله ابوالحسن بنی‌صدر رئیس‌جمهور ملاقات‌و گفتگو کرده‌بودند.

در پایان این ماموریت آنها گفته بودند گزارش مذاکرات خود را به دفتر بین‌الملل‌سوسیالیست‌بهنگام اجلاس این سازمان در اسلو تقدیم خواهند کرد. ازسوی دیگر آنها تکذیب کرده بودندکه‌یگانه هدف مسافرت آنان به ایران جهت آزادی گروگانهای امریکائی بوده است و روی لزوم تماس با مقامات ایرانی تاکید کرده بودند. اگراین دعوت‌تائید شود نشان خواهد داد بین‌الملل سوسیالیست میخواهد مذاکراتی را که در پایان‌ماه‌مه با مقامات ایرانی شروع‌کرده ادامه دهد.

مقامات آمریکائی اسناد هیئت نمایندگی آمریکا را توقیف کردند

لئونارد وینگلس که یک حقوقدان از لوس‌آنجلس است درفرودگاه کندی به خبرنگاران گفت حتی یک هیئت نمایندگی هم پیشنهاد انجام محاکمه گروگانهارا مطرح نکرد.

وی افزود من فکر میکنم این موضوع بسکوت گذارده شده‌است.

ونیگلس گفت مادرکنفرانس چهارروزه بررسی‌تحقیق پیرامون روابط دولت‌امریکا وکشور ایران که۶۰ کشورو بیش از۳۰۰ هیئت نمایندگی درآن حضور داشتند شرکت کردیم.

پل واشنگتن‌ولینوکس ـ هایندز نیز بهمراه‌وینگلس دیروز وارد نیویورک‌شدند انتظار میرود کلارک‌ودیگر اعضای گروه ده‌نفری وی اوائل همین هفته به آمریکا بازگردند.

هایندز یکی‌ازاعضای گروه کلارک‌گفت‌مقامات‌گمرک‌تمامی اوراق مربوط به کنفرانس تهران راازآنهاگرفته‌اند. وی گفت تمامی‌مدارک و اسناد محرمانه‌ای‌را که در کنفرانس مطرح شده بود و قصد داشتم آنهارا در اختیار این سه تن دریک کنفرانس مطبوعاتی‌قرار دهم اینجا درفرودگاه کندی توقیف گردید.

این سه تن دریک کنفرانس مطبوعاتی‌باشرکت هفت دادستان بریاست ویلیام کانستلر شرکت کردند. پل واشنگتن‌اسقف واستاد حقوق مدنی ازفیلادلفیا درپاسخ به این سئوال‌که چرا آنها این سفررا که با تحدید مجازات همراه بود انجام داده اند گفت ما معتقدبودیم شرکت ما در هرکنفرانس که مشکلات روابط بین امریکا وایران‌را مورد بررسی‌قراردهدبسیار بااهمیت است.

وی افزود مابآگاهی‌کامل از نتایج احتمالی‌آن باین سفر رفتیم ونیگلس گفت گروه کلارک درکنفرانس خواستار آزادی گروگانها شدند بیش از۱۰ الی ۱۲ هیئت نمایندگی‌دراین مورد باآنها هم عقیده بودند. وی افزود این هیئت‌ها از دوستان جمهوری اسلامی ایران بودند. ونیگلس افزود گناهکار یابیگناهی ۵۳گروگان امریکائی سئوالی‌است که جواب آن هنوز مشخص نشده‌است.

ونیگلس گفت مدارکی‌در دست است که نشان می‌دهداحتمالا نه همه گروگانها بلکه تعدادی‌ازآنها درفعالیتهای دولت ایران دخالت کردند وی درپاسخ این سئوال که این عده چند نفر بوده اند گفت ۸ الی ۷ نفر واشنگتن گفت گروه رمزی کلارک هیچیک ازگروگانهارا ندیده‌اند و نمیدانند که درکجا نگاه‌داری میشوند.

لکن وی گفت ما میدانیم‌که گروگانها درسفارت‌امریکا نیستند سه نفرمذکور گفتند گروه کلارک باصادق قطب زاده وزیرخارجه ایران. ابوالحسن‌بنی‌صدر وآیت‌الله خمینی‌ملاقات کردند.

هایندز گفت متن گفتگوها وصحبت‌های کنفرانس در آینده منتشر خواهدشد.

ونیکلس گفت درقطعنامه‌ای که‌درپایان این کنفرانس صادر گردید ازجمهوری اسلامی ایران و ایالات متحده خواسته شدکه‌هرچه زودتر اختلافات بین‌خود را حل نمایند.

ونیگلس گفت ما احساس میکنیم که دست به ابتکار جریان وروندی زده ایم که بوسیله‌ای بحث وگفتگو پیرامون تشنج موجود ـ بازداشت‌گروگانها ـ تحریم امریکا درمسدود کردن ذخائر ارزی ایران بامید زیاد طی‌یک اجلاس بین المللی‌آغاز خواهدشد.

ازسوی‌دیگررویترازنیویورک گزارش داد تام‌رستون سخنگوی وزارت خارجه امریکا دیروز به خبرنگاران گفت هیچگونه تصمیمی مبنی بر وارد کردن اتهام علیه رمزی‌کلارک اتخاذ نشده‌است.

نیویورک تایمز طی مقاله‌ای درشماره دیروز خودنوشت دولت کارتر اگر شرکت کنندگان درکنفرانس‌تهران را تهدید کندکه‌آنهارا تحت پیگرد قانونی‌قرار میدهد دست بیک اقدام غیر منطقی زده است.

نشریه مذکور نوشت محدودیتهائی‌که درمورد قوانین مسافرت درنظر گرفته شده ازسوی دولتی که خود بانادیده گرفتن‌آن طی‌حمله نافرجامی‌به‌ایران به قلمرو این کشور تجاوز کرده کمی‌احمقانه بنظر میرسد.

یک سناتور آمریکائی خواستار محاکمه رمزی کلارک شد

واشنگتن ـ آسوشیتدپرس: روبرت دول سناتور ایالات متحده دیروز گفت رمزی ـ کلارک دادستان پیشین آمریکا و آمریکائی که با کنفرانس بین‌المللی ضد آمریکا در ایران همکاری میکنند باید محاکمه‌شوند.

"دول" که اعمال هیات نمایندگی آمریکا را نقض صریح وفاداری به قانون میخواند قطعنامه سنا را که در آن به پرزیدنت کارتر تاکید شده است قانونی که آمریکائیان غیرمسئول را از هر گونه معامله‌ای با دولت‌های خارجی باز میدارد به اجراء بگذارد، به خبرنگاران نشان داد.

این قطعنامه اشعارمیدارد که‌ازهنگام‌گرفتن ۵۳دیپلمات و کارمندان وزارت خارجه آمریکا ایران نسبت‌به‌ایالات متحده آشکارا دشمنی نشان داده است و اعضای هیات نمایندگی ده نفری کلارک با محکوم ساختن و توهین نمودن به کشور خود در این دشمنی همکاری کرده‌اند.

این قطعنامه حاکی است که پرزیدنت کارتر برای مسافرت به ایران محدودیت های دور و درازی نائل شده است.

ایز وسیل؟

انفجار بمب وسوء قصد بجان سفیر عراق

بسم‌الله الرحمن الرحیم

"با آنان جنگ وستیز کنید که خدا ایشانرا بدست شما عذاب میکند و رسوایشان میکند، وشمارا بر ایشان یاری میدهد، ودلهای قوی مومن را شفا میدهد" سوره توبه ـ آیه ۱۴

این عهد وپیمانی است برما که تا آخرین قطره خون رگهایمان را در جهاد در راه خدا ونابودی کافران و ستمگران.. وبرپائی حکومت عدل اسلامی در عراق تقدیم بداریم.. واز آن بخل نورزیم ـ

در این مسیر است که گروه (سیرنور علی) رهبر عملیات دانشگامستنصریه، در بغداد، متعلق به شاخه نظامی سازمان‌پیکاراسلامی ـ عراق و تشکیل شده از دو مجاهد جان‌برکف بنامهای مستعار (محمد ثابتی و مظفر بکر)، عملیات چریکی سفارت صدام در رم را انجام میدهدبدینگونه است که ابتداء این گروه یک بمب ساعتی در ساختمان سفارت کار گذاشته، سپس خارج میشوند تا قسمت دیگر این عملیات اجراء یعنی ترور سفیر صدام به اجرا درآید، در نتیجه گشودن آتش مجاهدان براتومبیل سفیر، راننده بعثی‌اش بهلاکت رسیده، ونگهبانش مجروح، و یکی از مجاهدین مجروح (مظفر بکر) ودیگری (محمد ثابتی) از چنگال دژخمیان نجات یافته است.

سازمان پیکار اسلامی عراق، ضمن اعلام این اقدام بت‌شکنانه، از همه جنبشها وسازمانهائی که برعلیه رژیم طاغوت بعث عراق فعالیت میکنند، درخواست میکند که از نام‌هاو خون‌های شهدای عزیزمان سوءاستفاده نکنند، چون این کار با روحیه و تعالیم اسلامی سازگار نیست.

باردیگر با خدا ورسولش و امام امت اسلامی، خمینی بت‌شکن عهد وپیمان بسته، که تا اقامه حکومت قرآن در عراق به این مبارزه وجهاد مقدس ادامه خواهد داد.

سازمان پیکار اسلامی ـ عراق

پاسخ به نقد دکتر عبدالکریم سروش

آیا روش شناخت (عام) بر پایه توحید کارآئی دارد؟ ۵

از: ابوالحسن بنی‌صدر

۱۴ ـ اصل کم‌ادعا بودن روش. اولا" به استناد احکام اثبات شده که اصلهای خودساخته، دعوی کردن کم‌ادعائی است یا پرادعائی؟ و ثانیا وقتی در فیزیک صحبت از آنست که الکترون روح اندیشمند دارد و نسبی در صیرورت بسوی مطلق است روش مطالعه همین یک الکترون چگونه میتواند کم‌ادعا باشد یعنی بر قوانین عام مبتنی نباشد؟

۱۵ ـ اصل خاص بودن قوانین. انتقادکننده نمیگوید آیا اصلا" قوانین عام حق وجود دارند یا خیر؟ اگر دارند وجود هم دارند یا خیر؟ و اگر وجود دارند در دنیای واقع وجود دارند و یا ساخته ذهن هستند؟ و اگر ساخته ذهن هستند، چگونه آنها را از نیستی به هستی می‌آورد؟ بر ایشان است که روش رسیدن به این نظر را بنویسند.

۱۶ ـ حکم بدون اثبات بر صحت مطلق همه این اصول و احکام مطلقه و باطل مطلق بودن همه روشهای شناخت. درست در اینجاست که همان رهنمود درست فلسفه تحققی جدید نیز نقض شده است. همانسان که آمد تجربه‌گرایان بر آنند که همواره باید احتمال وجود دلایل مخالف را نیز داد.

در تمامی متن حتی یکبار صحیح و ناصحیح موضوعات مورد "انتقاد" مشخص و جدا نشده‌اند. انتقاد علمی به این معنی جدا کردن سره از ناسره روشی است مقبول اهل علم و موافق با دستور دینی ما. این بکنار:

تمامی قوانین و احکامی که "انتقاد" باستناد آنها بعمل آمده است، ابطال‌ناپذیر و مطلق ابطال‌ناپذیر فرض شده‌اند. غیر از این هم ممکن نبود. مثلا" اگر همین اصل ابطال‌پذیری، ابطال‌پذیر فرض میشد، انتقادکننده چگونه میتوانستند، انتقاد کنند؟ در مجلس بحث، در این‌باره مباحثه شد. ایشان پذیرفتند که:

اگر اصول و احکامی که بنای «انتقاد» بر آنها استوار است، باطل گردند، بنا فرومیریزد.

بنابراین:

ـ اصول و قوانین عام بکار می‌آیند و بیهوده نیستند اما مدعی شدند که این اصول و احکام ناظر به پدیده‌های ذهنی (نظریه‌ها) هستند و نه پدیده‌های عینی.

در این‌باره همینقدر یادآور میشویم که جدا کردن قلمروها و اصول و احکام را در یکی سودمند و در دیگری بیهوده شمردن، نه‌تنها خود حکم اثبات نشده دیگری است بلکه فقط ذهن ساده را می‌فریبد درحقیقت همانسان‌که آمد: اولا" نظریه بدون وجود روابط میان پدیده‌های عینی چگونه بوجود می‌آید؟ و ثانیا" نظریه مگرنه برای تصحیح رابطه‌انسان و جهان و تکمیل شناخت آدمی است؟ بنابراین سرانجام سر و کار اصول و قوانین عام با پدیده‌های مادی و هم غیر مادی است. بدون این قوانین آدمی قادر به ادای یک جمله نیز نمیشود. عام بودن قانون آنرا بی‌فایده نمی‌کند درست بعکس آنرا در هر لحظه مفید میسازد. از ـ اینروست که کوششها، از دیرزمان تا امروز و از امروز تا فرداهای دور برای دستیابی به قوانین عامی است که بتوانند آدمی را در شناخت و معرفت صحیحتر واقعیتها یاری رسانند. هر اندازه درجه صحت یک قانون بیشتر و بنابراین ابطال پذیری آن کمتر، کارآمدتر است. آن تجربه‌ای به شناخت صحیحتر می‌انجامد که مبانی راهنما از درجه صحت بیشتر برخوردار باشند و شناخت بدون این مبانی ممکن نمیگردد.

آیا قانون میتواند ابطال پذیر باشد

ظاهرا" جای گفتگو نباشد که باطل و تنها باطل میتواند ابطال‌پذیر باشد. خود اصطلاح "ابطال‌پذیری" نیز این واقعیت را بازگو میکند. قانون چگونه ممکن است باطل باشد و اگر باطل شد چگونه میتواند قانون باشد؟ مگر آنکه قانون مشتمل بر عناصر درست و عناصر نادرست باشد و یا علم قطعی بر صحت قطعی آن حاصل نباشد. این همان است که آنرا نظریه میگویند. بنابراین، این نظریه‌ها هستند که ابطال‌پذیر هستند. البته حوبی و بدی یک قانون در این نیست که حتما" بتوان ثابت کرد، باطل است، بلکه مقصود از این اصل (همانسان که در جای خود از قول واضع قاعده آمد) امکان تحقیق (از راه تجربه) در صحت و سقم آنست.

بدینقرار نظریه یا قرصیه تقرب به قانون است. بتدریج که از عناصر غیرعلمی پاک میشود، به قانون نزدیک میشود. باید میان بیان آدمی از قانون و خود قانون فرق گذاشت. از آنجا که علم انسانی نسبی است، بیان او از قانون نمیتواند بی‌نقص باشد. معنی دیگر این سخن آنست که قوانین در جهان وجود دارند وگرنه سنگ روی سنگ بند نمیشد و این قوانین نه ابطال‌پذیرند و نه از میان‌رفتنی. ابطال‌پذیر شمردن قانون با علم‌گرائی مسلک تحققی نیز تناقض دارد چرا که علم قابل ابطال نیست جهل قابل ابطال است. پس از اینکه از جنبه عقلی مشکل را حل کردیم میتوانیم خواننده را از قول امام صادق (ع) دراینباره آگاه گردانیم:

آیا پدیده‌های این جهان نسبی و فعال هستند؟

اینک میتوان و باید این سئوال را مطرح ساخت که آیا پدیده‌های این جهان نسبی‌و فعال هستند یعنی با یکدیگر رابطه دارند یا ندارند؟ و با یکدیگر عمل و عمل متقابل میکنند یا نمی‌کنند؟ آیا اگر بگوئیم نسبی و فعال هستند، این حکم یک حکم عام نیست؟ چرا آیا ما تمامی پدیده‌ها را آزموده‌ایم و به این حکم رسیده‌ایم؟ خیر. میتوانیم تمامی پدیده‌ها را بیازمائیم؟ خیر. پس چگونه این حکم عام را صادر میکنیم؟ یک مثال دراینباره بجا و روشنگر خواهد بود: تا عصر امام صادق (ع) عناصر طبیعت را چهار عنصر میدانستند خاک و آب و باد و آتش. امام فرمودند هر یک از این عناصر خود مشتمل بر عناصر بسیار دیگر است. این دو حکم هر دو عام بودند. یکی غلط و یکی درست از آب درآمدند. یعنی تجزیه عناصر چهارگانه معلوم کرد که شماره عناصر بسیار بیشتراند. بنابراین:

ـ اولا" عام بودن قانون مانع آزمون‌پذیری آن نیست. و اگر قوانین عام ابطال‌پذیر نبودند، قرنها و قرنها بحث درباره صحت و سقم آنها هم وسیله اهل دین و هم وسیله اهل فلسفه و هم وسیله اهل علم، بی‌معنی میشد و چگونه میتوان دعوی کرد که تمامی مباحثات انجام‌ـ شده در تاریخ فکر بشر هیچ و پوچ بوده است.

ـ ثانیا" هیچیک از دو حکم نتیجه آزمون تمامی پدیده‌های طبیعی نبودند و نمیتوانستند هم باشند و در صدور هر دو حکم از روش استقراء استفاده شده است.

ـ ثالثا" هر دو حکم بر تجربه مبتنی بودند و اگر بنا شود تجارب به بیان عمومی و کلی نیانجامند شناخت و رشد معرفت غیرممکن میگردد چرا که هر تجربه‌ای را دوباره باید کرد جای بسیار خوشبختی است که آدمیان چنین نکردند.

ـ رابعا" آنچه به آزمایش در نمی‌آید ـ همانسان که در قسمت اول گذشت ـ قواعدی نظیر استنتاج و استقراء هستند. اما همین قواعد را هم میتوان لااقل از لحاظ چگونگی انجام‌گرفتنشان آزمون‌پذیر دانست. امروز حتی "اصالت ماده" یا "اصالت روح" نیز در آزمایشگاههای فیزیکی در قلمرو مسائل آزمایش‌پذیر قرار گرفته‌اند. و میان این قواعد وقوانینی که پدیده‌ها در تکون و عمل از آنها پیروی میکنند فرق است. قوانین اخیر، کاملا" آزمون ـ پذیرند و بهمین خاطر تمامی مباحثات حول درستی و نادرستی آنها دور میزند. ازاینرو بحث درباره صحت مثلا" "قانون تغییرات کمی به کیفی" جا و محل دارد زیرا اگر تجربه پدیده‌ها صحت آنرا تائید کرد بهمان نسبت که تائید میکند، قابل بکاربُردن میگردد. و همه بحث بر سر همین است که آیا علم این قوانین را بر کرسی صحت نگاه میدارد و یا خیر؟ بحران مارکسیسم بخاطر آن نیست که این "قوانین" صحیح اما بیکاره و هیچکاره هستند، بخاطر آنست که علم این "قوانین" را ابطال کرده است.

اینک که روشن شد بدون استعانت از اصول و مبانی، شناخت میسر نمیشود و خود این اصول ابطال‌پذیر هستند (یعنی قابل تجربه هستند) هم جا و محل درست قاعده ابطال‌پذیری معلوم میگردد و هم مبرهن میشود که بیان انسانی از قانون، از نقص مصون نیست.

چه روشی را بکارمیبرد؟

از میان پرسشهائی که میتوان طرح کرد، دو سئوال را طرح وجواب میدهیم: اول آیا روش شناخت خود شناخت است؟

یک زمانی کسانی بودنده‌اند وشاید هنوز هم باشند مدعی این معنی که روش شناخت خود شناخت است. اما آنها هم سخن را تا این حد ساده‌گرایانه نگفته‌اند، مثلا" اگر گفته شود آب یک ترکیب است، آیا این سخن بمعنای شناخت آب است؟

هیچ کس در هیچ تاریخ چنین نمیپنداشت و اینطور نمی پندارد که این حرف بمعنای شناخت آب باشد، بلکه آنها که نتایج آزمایش‌را براصول واحکام راهنما نمی‌پذیرفتند و یا نمی‌پذیرند، برآن بودند و برآنند که میان قبول نتایج تجربه و حکم‌و یا اصل و یا قانون عامی که وضع کرده‌اند ویا وضع میکنند، باید دومی را برگزید، فساد در همین حکم اجباری بقبول تعبدی ولی چون وچرای احکام عام وآنها را شناخت قطعی و علم مسلم تلقی کردن وتجربه رامحکوم کردن به تائید این احکام است. وقتی سخن اصحاب فلسفه تحققی را بدینصورت درجا و محل خویش قراردهیم اعتبار مفقود را باز میابد: روش شناخت لزوما" منعکس کننده شناختی هست اما باید به تجربه گر امکان بدهد که تجربه را حتی‌المقدور آزادانه انجام دهد وخصوصا" باید نتایج حاصل ازتجربه بتوانند در تصحیح شناختی که راهنمای روش است، بکار گرفته شوند. بدینسان روشن میگردد که:

کسانی هم‌که قانون تضاد را قانون مطلق هستی میپنداشتند و روش شناخت را خود شناخت تلقی میکردند برآن نبودند که این معنی که هر پدیده مثلا" تغییر کمی میکند وتغییر کمی به تغییر کیفی می‌انجامد، بمعنای‌شناخت کم‌وکیف آن پدیده است، (انگلس در این معنی مفصل بحث کرده‌است، طالبان میتوانند به دیالکتیک طبیعت وی مراجعه کنند)

ما برآن‌نبودیم و برآن نیستیم میان خرد را از اصول فوق تجربه شماریم و برآن بودیم وبرآنیم که این حکم را که روش شناخت، خود شناخت است بشکنیم وبگمان خود شکسته‌ایم خودما سالها گرفتار ناسازگاری نتایج حاصل از تجربه با قوانین دیالکتیک (انگلس و .... تامائو) بودیم وسرانجام، این نتایج را بکار انتقاد آن قوانین گرفتیم و بروشی‌راه بردیم که بزعم ما میتواند نتایج حاصل از تجربه را تحمل کند. روش شناخت نمیتواند منعکس کننده شناختی نباشد اما باید روش تلقی شود ونه خود شناخت

کدامین روش آدمی را به شناخت صحیح‌تر رهنمون میگرداند

دوم ـ سئوال دوم اینست که کدامین روش آدمی را به شناخت صحیح تر رهنمون می‌گرداند؟ پاسخ آنست که روشی‌میتواند آدمی را بروش صحیح‌تر رهنمودن‌گردد که حتی‌المقدور از احکام مطلقه ذهن (یعنی از امور که در خود پدیده نیستند تا آزمون پذیر باشند) خالی‌باشد ما بگمان خود در روشی که عرضه کرده‌ایم این معنی را رعایت کرده‌ایم ومطلق‌های زیر را که در روش‌های شناخت وجود داشته‌اند بی‌اعتبار ساخته‌ایم:

در روشی که عرضه شده‌است، به وجوهی تکیه‌کرده‌ایم که مورد اتفاق واجماع علما از گذشته‌های دور تا امروز است. در باره این اصول دعوی اجماع هیچ قابل نقض نیست:

• همه پذیرفته‌اند وتجربه‌های بشر تا این زمان یک‌مورد خلاف آنرا اثبات نکرده‌است که هر پدیده‌ئی یک مجموعه است. تابدانجاکه هرالکترون را یک مجموعه میخوانند که محدودی است تحت اراده نامحدود (۱). اما جانبداران دیالکتیک تناقض این مجموعه رامجموعه‌ئی از متناقضان میدانند ومدعیند مطلقا" چنین‌است. تجربه علمی بر این دعوی صحه نگذاشت بنا براین تا این زمان هر مجموعه دارای یک هویت نسبی است. این بدان معنی‌نیست که تضاد وجود ندارد، بلکه بدان معنی است که درونی‌وذاتی پدیده‌ها نیست، بنابراین دیگر ذهن مجبور نیست در زندان مطلق‌تر وآنتی‌تز بماند، بلکه میتواند هر بار که‌با تضادی برخورد، بدنبال عوامل درونی وبرونی آن برود آنها که‌تضاد درونی را مطلق کردند میخواستند خدارا منکر شوند، بنا براین برای انکار خدا یک "قانون" جعل کردند که بهیچ‌رو قانونیت نداشت. نه اینکه تضادوجود نداشت بلکه ذاتی و درونی پدیده‌ها نبود و تجربه و شناخت علمی این امر را مدلل ساخت.

وقتی جنبه مطلق گرای نظر حذف میشود باصل دوم روش شناخت بر پایهٔ توحید میرسیم

همه موافقند و از راه تجربه باین نظر رسیده‌اندکه هر مجموعه یک ساخت دارد، اما بسیارندکسانی که ساخت را مطلق میکنند، وقتی جنبه مطلق گرای نظر حذف میشود باصل دوم روش شناخت بر پایه توحید میرسیم.

همه موافقند که هر مجموعه یک رهبری دارد. این رهبری منتجه نیروهای محرکه را در اختیار دارد وفعالیت‌ها ورابطه‌ها را چه در درون و چه با بیرون مجموعه را اداره میکند. وقتی مطلق تضاد و درونی وذاتی بودنش رابعنوان تنها عامل حرکت وخود حرکت و راهبر حرکت، شکستیم باصل سوم شناخت بر پایه توحید میرسیم.

در صفحه ۶

صفات مؤمن

از دیدگاه قرآن ۴

حسین زندیه

رسواخدا (ص) نیز در وصف مومن بیست‌خصلت بیان‌میدارد

فرمود: درمومن بیست‌خصلت‌است واگرآن‌هادر وی‌نباشند ایمانش کامل نیست، براستی ای علی‌ازاخلاق مومنان‌است که:

فرموده: ۱ـ درنماز جماعت حاضرند. ۲ـ بپرداخت زکات شتابانند۳ـ به‌مستمندان خوراک دهند۴ـ دست مهربرسر یتیم کشند۵ـ جامعه‌های‌خود را پاکیزه دارند ۶ـ کمرخودرا محکم بندند ۷ـ آن کسانی که اگر خبری گویند دروغ نگویند ۸ـ اگروعده‌کنند تخلف‌نکنند۹ـ واگرامانتی‌گیرند درآن خیانت‌نورزند ۱۰ـ چون‌سخن‌کنند راست‌گویند ۱۱ـ در شب چون راهبان عبادت کنند ۱۲ ـ در روز چون شیران دلیرباشند ۱۳ـ روزها روزه دارند ۱۴ـ وشب‌ها را به عبادت گذرانند۱۵ همسایه‌نیازارند ۱۶ـ همسایه ازآن‌هاآزار نکشد۱۷ـ آنها که‌آرام برزمین راه روند۱۸ ـبه خانه بیومزنان سرکشی کنند۱۹ـ دنباله جنازه مردگان بروند۲۰ـ خداما وشما رااز متقیان سازد (یعنی که تقوی).

ومی‌بینیم که" مومن‌شدن" چندان‌ساده وآسان حاصل نخواهدشد، بلکه تحمل سختی‌ها ودشواریها ومصائب رانیز بایدبجان خرید ودراین راه صفات مومن راپیشه‌ساخت و تمرین کرد ودرخود رشد داد.

ایمان:

ایمان را، گرویدن، عقیده‌داشتن معنی کرده‌اند، در حالیکه بازمعنای ایمان رانمیرساند. ایمان آوردن یعنی‌به امنیت‌یابه محیط امن‌رسیدن است ورسیدن به این محیط امن وسلامت، آدمی رابه تلاش وامیدواردتا تامین خاطر نماید، یعنی از دلبستگی‌ها وعلائق و... که‌درحال‌فنا وتغییراست، خودرا برهاند وامنیت‌رادروجودش تجلی دهد، زیرا نگرانی‌ها و اضطرابهای درونی، مانع رسیدن به‌این محیط امن وسلامت خواهدبود.

رسولخدا (ص) میفرماید: "ایمان بنده مستقیم واستوار نیست، تااینکه دل او استوار باشد، ودل او استورا نیست تا اینکه زبانش استوار باشد (زیرا زبان‌ترجمان دل‌است و استقامت دل بسته به زبان).

وبقول علی (ع): "راه ایمان روشن‌ترین راه‌است و تابان‌تراز چراغ، پس به‌سبب ایمان به‌کردارهای (عمل) شایسته راه برده میشود وبه‌سبب کردارهای شایسته به ایمان راهنمائی میگردد وبه‌سبب ایمان، علم ودانائی آباد میشود....."*

بنابراین آنچه که درامت، حرکت وقدرت ومعنویت و حیات ووحدت ایجاد میکند ایمان است وارزش این چنین ایمانی به‌این است که دربطن امت زندگی‌کند، رشد ونموو تکثیر داشته باشد. محدود نیست، مطلق هم نخواهد بود، هرچه بیشتر بتوان کسبش نمود، بهمان میزان حرکت سریعتر خواهدشد، واین بستگی به سعی و کوشش وجهاد همه جانبه مومن در امت دارد.

۱ـ ایمان به‌الله:

"یاایهاالذین امنوابالله ورسوله والکتاب....."

نسا ـ ۱۳۶

"الله" جامعترین نام خداوند است، همانگونه که درقرآن الله باصفاتی چون غفور، رحیم، سمیع، علیم، قدیر، رزاق،.... آمده‌است:

ان‌الله غفور رحیم، ان‌الله‌سمیع علیم، ان‌الله‌علی‌کل شی‌قدیر، ان‌الله‌هوالرزاق، هوالله الخاق‌الباری‌المصور، هوالله‌الذی‌لااله‌الاهوالملک‌القدوس السلام المومن‌المهیمن العزیز الجبار المتکبر، والله بما تعملون بصیرو.....

قصدمان دراثبات وجود خدانیست، چه آنکه اصولا" اگر نیروهای مستعدوجود آدمی به‌حرکت وتلاش درآیند وازسرچشمه فطرت خویش منشاء گیرند وبه‌خود وطبیعت بیندیشند وتدبر نمایند، وازسرعنا دولجاجت‌نیز درآیند ودرمحیط سلم به معرفت رسند، بطور قطع به‌درک وشناخت خدای خویش رسیده‌اند ویا خواهند رسید. بدیهی‌است که این‌شناخت از خداوند درآدمی، بر حسب هم سطح نبودن‌و یکسان نبودن استعدادها، متفاوت‌است. هرچه بیشتر آدمی استعدادش را رشد دهد وهر چه بیشتر از بند وقیودی که روزنه‌های افق دیدش رامسدود ومحدود میکند، خویش را برهاند وآزاد گردد، شناختش نسبت به خدایش بیشتر و بیشتر خواهدشد.

واما، آدمی فطرتا" جستجوگر ویابنده وجذب کننده ارزشی بالاتر از آنچه که بدان میرسد ویادارد، میباشد. این نیرو و کشش درعموم وجد دارد، مهم‌این‌است که این نیرو چگونه در استخدام گرفته شود ودرچه جهتی رشد وتکامل یابند. بعنوان مثال، در مدارس ما نمره ۲۰حدنمره‌ای برای ارزش درسهاست. دانش آموزی که به فرض در درسی ۱۲میگیرد، از ته دل به‌این نمره‌راضی‌نیست وکوشش برای هرچه بیشتر شدن نمره‌ونزدیکترشدن آن به حد نمره یعنی به۲۰است. همین مساله توجه کردن ودرنظر داشتن نمره ۲۰، وی رابرآن میدارد که بیشتر سعی وکوشش کندتا نمره درسش نیز از۱۲ بالاررود وبه‌سمت ۲۰میل کند. یا اینکه من کارمند فلان اداره میکوشم تابه امتیازات بیشتری برسم، چه از نظرمادی وچه از نظر اجتماعی، ومن صاحب فلان کارخانه نیز به‌سود ماهی چندمیلیون تومان راضی نیستم وتولید بیشتر باید بکنم، بهرجهت این کشش‌در همگان وجوددارد که خود را همواره از حالتی یا از موقعیتی به موقعیتی‌دیگر تعبیر دهند. حال امکان داردکه‌این تغییر جهتی منفی داشته باشد وشخص رابه منجلاب وانحراف بکشاند ویادر جهت مثبت‌باشد واورا به والاترین وپرارج‌ـ ترین مراحل متعالی انسانیت سوق دهد.

بنابراین اعتقاد به ارزشهای والا، به‌ارزشهای برین، یکی از صفات عالیه انسان‌است که‌خداوندر فطرتش بودیعه نهاده‌است وعامل مهم‌رشد این‌صفت، خودانسان است باقدرت اراده واختیار وانتخاب، تا که درچه جهت آنرا تکامل بخشد.

واما دراسلام خداوند کمال مطلق است، مجموعه ارزشهای مطلق است، یعنی خداوند مطلق وغیره‌نسبی‌است این‌خداپرستی نه‌تنها اندیشه‌آدمی رادر قالبی محدود، محصور نمی‌نماید، بلکه استعداد وی را نیز رشد وتکامل میبخشد. بدینقرار که خلیفه خداوند برزمین‌است وبرای رسیدن به‌چنین امری، باید که در بعثتی دائمی بود، باید که از توهمات وقیود آزاد بود، نه در اسارت وبندگی از بنده وماده. اعتقاد به‌چنین مبدا" آدمی را ازسقوط در جواذب دنیا ووابستگی‌هائی که‌سد راه تکامل انسان‌اند، جلوگیر خواهد بود. کسی که‌ماده را میپرستد ومطلق میداند، وبه ارزشی بالاتر از ماده معتقد نیست، چگونه میتواند اندیشه‌اش راتوسعه ورشد بخشد؟ مگرشد اندیشه، تنها جنبهٔ مادی آن مطرح‌است؟* درخداپرستی است که انسان درهردوبعد مادی ومعنوی رشد وتکامل میابد. خداـ پرست‌ماده رامطلق نمی‌انگارد تابه انجماد کشیده‌شود. ارزش مطلقی که او اعتقاد دارد، انسان را در همه ابعاد، تکامل می‌بخشد وحال آنکه ماده حادث بی‌شعور خود به تنهائی آفریننده چه ارزشی است؟ کسی که پول را، مقام را، پست‌را، زن وفرزند را، لذات را.... آنسان مطلق میپندارد که‌گوئی تمامی آنچه که در زندگی آرزو داشته ودارد همین‌است وگمان میکند ارزشی بالاتر، افقی‌روشن‌تر وجود ندارد، قطعا" خودرا در زندانی محصور وروبه نابودی میکشاند، که همه اینها "اله"های ما هستند که بدانها حالت‌مقدس داده‌ایم وبا اعتقاد به

ادامه دارد

از صفحه ۵

آیا روش شناخت...

همه موافقند که پدیده‌ها جهت و درجهت مسیری را اتخاذ میکنند. اما هستند کسانی که این جهت وحتی مسیر را جبری میدانند. اگر چه جنبه مطلق گرایانه راحذف کنیم بهمان اصل عدالت به همان معنی میرسیم که در ریاضی احتمالات تعریف میشود، در اینجا نیز خاطرنشان ساختن این معنی بجاست که نظر تجربه‌گرایان دائر به از قطعیت انداختن خط سیر حرکت پدیده، جا ومحل درست خود را درهمین روش بدست میآورد.

و بالاخره جبرهای سابق، موجب اعتقاد به جبری شدن ویگانه شدن پایان‌ها وفرجام‌های پدیده‌ها میگشت باشکستن آن مطلق‌ها، اینک معلوم‌است که فرجام‌ها یگانه نیستند ومیتوانند این یاآن گونه بگردند بدینسان روش شناخت بر پایه توجه، اندیشه راازهمه مطلقها آزاد میکند، میماند حل معمای بستن زنگوله بگردن گربه. در حقیقت آنچه در تجربه بیشتر دخالت وآنرا تباه میگرداند، هدف‌هائی هستند که نسبت به تجربه خارجی هستندوبادخالت خودتجربه‌را از واقعیت خویش تهی میگردانند.

برای چه متصودی تجربه میکنند؟

اگر بخواهیم بنارا برمشاهده بگذاریم، حقیقت آن است که بیم‌های اظهار شده در نظریه تجربه‌گرایان بی‌جانیستند. هدف تجربه‌ها یا اثبات ایدئولژی یا آزمون ایدئولژی، یا اثبات غلط بودن ایدئولژی و یا تصحیح شناخت و رشد معرفت است. آزمایش خالص یعنی آزمایشی که تنها شناخت واقعیت را هدف قرار بدهد، چه وقت ممکن است؟ در اینجا ناچار باید به پایه زور و پایه عدم‌ـ زور، یا موازنه مثبت و موازنه منفی بازگشت. اگر تجربه بخواهدخالص باشد، علاوه بر تصحیح‌های پیشین باید بر پایه عدم‌زور انجام بگیرد. یعنی هدف تجربه تقرب به خدا باشد. بدینسان ازهمه جا بیشتر، در زمینه‌تجربه علمی و در قلمرو علم‌است که پاک کردن هدف وزدودن آن از عناصری که منعکس کننده پایه‌زور هستند (*) ضرورت دارد. وقتی بدین ترتیب با واقعیت برخورد کنیم، نه تنها جای درستی برای بیمی که تجربه‌گرایان اظهار میدارند پیدا میشود بلکه معلوم میگردد که اگر آنها نیز براستی در پی آسودن بشر از مطلقهای ذهنی باشند، رابطه انسان را وخدا را راه بیرون رفتن از بحران می یابند. به‌باور ما اگر قصد را شناخت واقعیت همانسان که هست قرار دهند، نظر فوق را بکار خواهند برد.

charon, espir cet inconnu-l

il' esprit cet inconnue

*ـ برای تفصیل نگاه کنید به، مبحث اول توحیداجتماعی موازنه.

اسلام وفرهنگ و آموزش وپرورش ونسل جوان رادریابیم

"بسم‌الله الرحمن الرحیم"

"اسلام و فرهنگ وآموزش وپرورش و نسل جوان را دریابیم"

هشدار! هشدار، به هر انسانی که در برابر اسلام عزیز، و شرافت انسانی، خود را متعهد و مسئول میداند.! ای خواهر، و ای برادر، اکنون که پس از قرنها پرچم خونبار توحید بدست من و تو سپرده شده است، و خون همگی شهیدان تاریخ به جوشش درآمده، و پاسداری آن بما سپرده شده است، و اسلام راستین به خواست خدای بزرگ، و رهبری پیامبرگونه خمینی کبیر، و وحدت همه‌جانبهٔ مردممان میخواهد ارزشها و حقانیت همه جانبهٔ خود را نشان‌دهد، مسئولینی بس سنگین و پرطنین بردوش فرد فرد ما نهفته است بخصوص که همگی شهیدانمان حاضر و ناظرند که، من و تو چه میکوئیم، و چگونه عمل میکنیم، و در این مرحله از حرکت تکاملی حیات و هستی، چه مقدار لیاقت و شایستگی، و تعهد و تلاش از خود نشان میدهیم.

من بعنوان یک معلم در این شرایط حساس از زمان، و انقلاب اسلامیمان وظیفه خود میدانم نکاتی را که کمتر به آن توجه شده است برای تنبه و آگاهی خود و شما یادآور شوم:

زمان، زمان تفکر هر چه بیشتر و همه سو نگر، و عمل هرقدر خداپسندانه‌تر، و شایسته‌تر است، بیائید شما را بخدا! از خود محوری، گروه محوری، و حزب محوری، و خودخواهیها دست برداریم، و خدا و خلق محور، به معنای راستینش باشیم، بیائید حقیقت را فدای مصلحت، و خدایرا فدای خلق نکنیم.!

در هفته‌های اخیر پیرامون انقلاب فرهنگی و آموزشی که بس مفید و سودمند بود، بحث و صحبت و تبادل‌نظر زیاد شد، اما با جمع‌بندی و نظرخواهی صحیح و عمیق، یک بررسی یک بعدی و محدود، آنهم در سطح دانشگاه بیش نبود، و مطالب و مسائل فرهنگ، و اخلاق، و بینش اسلامی درابعاد گوناگونش، که نیاز اصلی جامعه ما، وتغییر و تحول ودگرگونی آن در سطح جامعه، و ارگانهای مملکتی، و بنیادهای مردمی، و آموزش و پرورش بخصوص، که پایه و اساس همه تشکیلات و دگرگونیها در جامعه است، کمتر بررسی و شناسائی شد.

بنظر من، وضع آموزش و پرورش، بخصوص مدارس، وضع تاسف‌بار، و نابسامانی دارد، که اگر هرچه زودتر دگرگون نشود، و تغییرات اساسی در آن داده نشود، بزودی به انفجار و تباهی کشانده خواهد شد. بطور خلاصه، نار و پود و هست و نمود، آموزش و پرورش ما عبارتست از:

۱ـ دانش آموز ـ (زندانی‌ای که نه بدرس علاقه دارد، نه به معلمش، نه به کتاب درسی، و نه به ساختمان و فضای آموزشی‌اش.)

۲ـ معلم ـ (زندانبانی است که شغل معلمی اغلب نه با اراده و اختیار بل به او تحمیل شده است، که باید مطالبی بی‌محتوی یا کم محتوی را که خودش هم از آن چندان رضایت‌ندارد برای‌چندماهی تدریس کند، و امتحانی بگیرد، و بدون مطالعه و شناخت و مسئولیت سالی و عمری را سپری کند، و نمره‌ای بدهد و حقوقی بگیرد.)

۳ـ مواد درسی ـ (که سرهم بندی و ترجمه ناقص و ناهماهنگ، و ازهم گسسته و بی‌ربطی است که برای آموزش و پرورش دانش‌آموز و دانشجو به معنی صحیح، نوشته نشده است، خلاصه در مدارس بخصوص، از نظر کارآئی، فرقی بین درس تاریخ، و شیمی، و طبیعی و تعلیمات دینی‌و... نیست، و دانش‌آموز بیچاره باید تمامی اینها را حفظ کند و امتحانی بدهد و اگر نمره گرفت قبول شود، و مدرکی بگیرد، و از مزایای اداری آن برخوردار شود.)

۴ـ فضای آموزشی و ساختمان ـ (اکثر ساختمانها به زندانی می‌ماند، بدون فضای باز و امکانات رفاهی، و تحصیلی و ورزشی، و آزمایشگاهی، محیط‌آموزشی غالبا آنقدر تنگ‌وتاریک است، که معلم و دانش‌آموز، در آن خود را در زندان احساس میکنند، و منتظر شنیدن صدای زنگ هستند که از زندان آزاد شوند.!)

اما آنچه تاکنون گفته و نوشته‌ایم دراین باره بوده است که چه هست، ولی در این مورد که چه باید کرد، وچه باید بشود، و انقلاب فرهنگی چگونه باید ایجاد گردد، پیرامونش‌کمترگفته‌یانوشته شده است، اغلب دانش‌آموزاق، و معلمین ما باورشان نشده است که، انقلاب شده است، زیرا اولا شناختی از پیامدهای انقلاب ندارند، ثانیا در خود و کتابها و سازمان و محتوای مدرسه تغییرات چشمگیری مشاهده نمیکنند تا درک و شعور و و شور و شناختشان را بالا ببرد. خلاصه باید با آموزشهای صحیح واصولی بوسیله رادیوو تلویزیون، و مطبوعات و تشکیل برنامه‌ها و کلاسهای ایدئولوژیک اسلامی، بوسیله اسلام‌شناسان راستین و همه‌ـ پسند، که سطح دانش و بینش و آگاهی مردم و معلمین و دانش‌آموزان را بالا ببرد، و با شنیدن و بررسی نظریات درست و نادرست دیگران باروئی گشاده و دیدی باز (نه با چوب وچماق و تکفیر) به وحدت عقیده، و وحدت عمل، که تنها راه همبستگی و تکامل است برسیم.

اسلامی شدن نظام آموزشی و فرهنگ مردم، اینستکه: قرآن، و تعالیم اسلام با اصل واجب دانستن، امر به معروف و نهی از منکر (با روشی صحیح)، در تمام شئون جامعه‌وروح‌وجسم‌انسانها نفوذ کند، و راه یابد، و پدیده‌ها ریشه‌یابی شده، حوادث و رویدادها با علت و منشاء اصلی آنها ارتباط پیدا کند، بعبارت دیگر جهان‌بینی توحیدی و راسین جایگزین جهان‌بینی مادی شرک‌آلود، و پوچ گردد. خلاصه، دروس با متد علمی، و آزمایش و تجربه در کارگاه، و آزمایشگاه بررسی و شناسائی شود، برخلاف روش گذشته.

معلم و دانش‌آموز و دانشجو و طلبه، باید همواره درحال تلاش و تکاپو برای یافتن وشناختن و شناساندن واقعیتها وحقایق باشد، وکسانیکه دارای تخصصهای علمی، و تکنیکهای فنی هستند، در کارگاهها وآزمایشگاههای مجهز، باعلاقه، وامکانات، با رهنمودهای صحیح اسلامی، و انسانی، در فضای مناسب وآزاد، خود و استعدادهای دیگران را شکوفان سازند، و در کارگاه وآزمایشگاه و معدن و روستا، و بیمارستان، در متن مردم علم را با عمل و تکنیک توام نمایند و به خدا ارتباط دهند، اینست معنی انقلاب فرهنگی، وآموزش و پرورش اسلامی.

باز تکرار و تاکید میکنم، انقلاب فرهنگی تنها در آموزشگاه و دانشگاه و حوزه علمیه نیست، که تنها توجه همگان را به خود جلب کرده است، بلکه در سطح جامعه، و خانواده، نیز باید اعمال، رفتار، اخلاق و برخوردهای ما، نیز باید دگرگون و اسلامی شود و برای این منظور حتما باید وسایل ارتباط جمعی، مانند رادیو و بخصوص تلویزیون آموزشی نیز دگرگون شود، و در مسیر هدایت و ارشاد، زیر پوشش تعالیم عالی اسلام عرصه و میدان برای شکفتن استعدادهای گوناگون گردد، بگفته امام خمینی: "همه چیز باید اسلامی شود" و بعبارت دیگر تا قرآن کریم، و نهج‌البلاغه که براستی مهجور و غریب مانده‌اند، شناخته و شناسانده و حاکم نشوند و جای خود را بدرستی باز نکنند، و رهنمود تمامی اعمال، وگفتار وکردار ما نباشند، ما نه مسلمانیم، و نه اسلام را در سطح جهانیش میتوانیم بشناسانیم، و صادر کنیم، زیرا:

ذات‌نایافته‌ازهستی‌بخش کی‌تواندکه‌شودهستی‌بخش

و هشدار به شما، ای مسئولین آموزش و پرورش، اگر تااول‌مهرماه‌به‌جایگزین کردن کتابهای مفید، و هنرستانهای صنعتی، و دانشسراهای کشاورزی، و دانشسراهای تربیت معلم، در سطح شهر و روستا، گرچه با مسائل و مشکلاتی روبروهستیم‌موفق نشویم، و اکثریت دانش‌آموزان و دانش‌ـ جویان به آن مراکز جذب نشوند، و اکثریت معلمین که بیشتر از ۲۰ سال بدون آگاهی و شناخت و مسئولیت، خود و دانش‌آموز را خسته کرده‌اند، کنار گذاشته نشوند، و معلمین مجرب، و آگاه و کارآزموده و جوان، جایگزین نشوند، و آموزش و پرورش، با کلاسهای کارآموزی و باز‌ـ آموزی مجدانه مجهز و احیاء و بسیج نگردند، باید در انتظار پیامدهای ناگواری باشیم که، جبران و جلوگیری از آن بس دشوارتر است. تا دیر نشده است گرچه یکسال و نیم از انقلاب شکوهمند اسلامیمان گذشته است، و کاری چشمگیرنکرده‌ایم، بیش‌ازاین تاسف نخورده و زیان نبینیم.

والسلام علی‌من‌اتبع‌الهدی‌ـ معلم دبیرستانهای ناحیه۱۶ تهران ـ محمد دانش‌منفرد

اسراف مصرف ناروا

آخرین قسمت

اساس حکومت راعدالت تشکیل میدهد ومعیارمالکیت راعدم زیان وستم به فرد واجتماع، وضابطه انفاق واحسان را، کرامت وسخاوت، بدوراز بخل و امساک ونیز اسراف وزیاده روی و سرانجام تحکیم اقتصاد ومیانه روی مطلوب ومورد تقدیراست

اسراف مادی

اضافه بر آیات‌فوق، که اسراف برقتل‌و نفس را مطرح میساخت، بیشترین آیات قرآن در این زمینه، چنانکه مبادربدهن‌نیرهست، در مورد مسائل مالی و مادی‌است، که اینگونه آیات هم شمل دو بخش است:

۱ـ اسراف درمصرف خود

میوه‌هارا انگاه رسید بخورید، و بهنگام درو، حق زکات آنرا بپردازید، در خوردن تجاوز نکنید چه اینکه خداوند اسرافکاران را دوست‌نمیدارد. (انعام، ۱۴۱)

باز قرآن‌میگوید: بهنگام عبادت‌خویشتن را زیور وآراسته سازید، و نیز بخورید و بیاشامید، و هرگز اسراف و تجاوز نکنید، که خداوندمسرفانرا دوست و مورد توجه خود نمیدارد. (اعراف، ۳۱)

اسرافی‌که‌در بعد اقتصادی بیشتر مورد توجه است، و فاجعه آفرین وعصیان‌علیه طبقات ضعیف‌اجتماع بحساب میآید، و آنرا بفقر و محرومیت میکشاند، عمده این فرع اسراف‌است، که هر فرد مسلمانی، با توجه به تعهد و مسئولیتی که در قبال خدا و اجتماع دارد، ضروری است در مخارج زندگی خویش با شدت از آن احتراز کند.

۲ـ اسراف بخاطر دیگران

چنانکه‌درمورد مصرف برای‌خویش، اسراف و تجاوزکری محکوم و نارواست، چنین مصرفی بعنوان انفاق و کمک بدیگران نیز نباید از حدیعادل خارج گردد، چه اینکه ممکن است، اسراف در انفاق، هم روی انفاق‌کننده و هم نسبت به انفاق‌گیرنده، عوارض سوء وآثار زیانباری داشته باشد:

بدین‌جهت‌قرآن‌وقتی‌ویژگیهای‌بندگان راستین خدارا بیان میکند، از جمله یکی اینست که:

اذا انفقوالم یسرفوا و لم یقتروا وکان بین ذلک قواما (فرقان ۶۷)

آنگاه که انفاق و بخشش میکنند، اسراف‌وتعددی ندارند، و نیزبخل‌وکوتاهی‌بخرج‌نمیدهند، بلکه حدوسط و راه اعتدال را پیش میگیرند.

همچنین قرآن خطاب به پیامبر میفرماید: دست خود رافروبسته‌بگردن‌مدار، ونیز تمام‌آنرا بازمگشای، که‌ملامت‌زده و با حسرت‌بجای خود بنشینی ـ (اسراف ۲۹)

معیار اسراف

هرکس‌چقدر حق هزینه دارد؟ و از چه‌حدی که‌گذشت، بآن‌اسراف گفته میشود، که باید از آن‌خودداری نماید؟ مصادف زندگی دو قسم است، مخارج‌روا و مخارج‌ناروا، و قضاوت روابودن و ناروابودن‌آنهم بدست عرف و افراد اجتماع است، باین معنی: که هرکس بر اساس ایمان وعدل اسلامی، موظف است‌زندگی خویش را طبق شان و موقعیتی که در اجتماع دارد تنظیم کند.

(البته این‌معنی با مساوات اسلامی منافات‌ندارد، چه اینکه این تفاوت بر اساس تفاوت و شدت‌وضعیت استعدادها و مراحل‌و مخارج افراداست)

درباب‌خمس داریم، افراد در مورد منافع کسب، باید مخارج سالانه خود را تامین کنند، و آنچه‌بر این معیار اضافه شود، خمس‌آن اضافه‌را بپردازند:

الخمس‌ممایفضل‌من‌مومنه (وسائل‌ج۶ ص۳۴۸)

درباب‌زکات اینطور شرط است که، نیازمندان‌میتوانند آنرا دریافت دارند، بحدی که هزینه لباس و خوراک و سایر مخارج ضروری آنان تامین گردد و توسعه یابد، سطح زندگی‌آنان، درحدزندگی دیگرافراد اجتماع‌قرار گیرد:... حتی‌یلحقهم‌بالناس. (وسائل‌ج۶ص۱۵۹)

در باب مخارج زن که‌بعهده شوهر است، معیار چنین است‌که، مرد خوراک و پوشاک زنرا، در حد شایسته و شرافتمندانه‌ایکه‌درخور شان و موقعیت اجتماعی اوست‌تامین نماید. قرآن میفرماید: وعلی‌المولود له رزقهن وکسوتهن بالمعروف. (بقره، ۲۳۳)

بنابراین، آن سلسله‌مخارج و هزینه‌هائی که، با موقعیت اجتماعی و شئون انسانی افراد سازگار است، اقتصاد و تدبیر معیشت‌است، وآنچه از این معیار تجاوز کند، اسراف و زیاده‌روی و موجب خشم خلق و خالق خواهد بود.

امام صادق(ع) میفرماید: اقتصاد و میانه‌روی عملی است که خداوند آنرا دوست میدارد، و اسرافکاری روشی است، که خداوند نسبت بآن خشمناک است، اگرچه به دورانداختن هسته خرمائی باشد، چه اینکه ممکن است آن بدرد کاری بخورد، و نیز اگرچه بدورریختن آب به ظرف باشد. (وسائل ج۱۵ ص۲۵۷)

در مورد معیار مخارج زندگی و هزینه خانواده‌از امام رضا(ع) سئوال شد، حضرت‌فرمود: باید حد وسط بین دو روش‌ناپسندباشد، چنانکه خداوند فرموده‌است: نه اسراف و نه امساک، بلکه سیستم عادلانه‌و شایسته، (وسائل‌ج۱۵ ص۲۶۱).

کسی ازامام‌صادق(ع) معنی آیه "واتواحقه‌یوم‌حصاده ولاتسرفوا" را سؤال‌کرد، حضرت فرمود: یک مرد انصاری زراعتی داشت، که هروقت‌آنرا درومیکرد، همه‌آنرا صدقه میدادو درسیجه عائله‌اش محروم میماندند، خداوند آیه را فرستاد واین عمل را اسراف بشمار آورد. (وسائل‌ج ۱۵ ص۲۶۳)

آثار سوء اسراف

برای اسراف یاآن‌معنی گسترده‌ای که‌آوردیم، در قرآن واحادیث‌اسلامی، آثار و عواقب سوئی بیان شده، که‌اکنون به بررسی آن میپردازیم:

۱ـ خشم الهی

اسرافکار، چون تعادل و توازن مالی و اقتصادی جامعه را بهم میزند، و قهرا با این‌تجاوزکاری‌بکیان خویش و پیکر اجتماع ضربه‌وارد میآورد، چنین شخصی از رحمت و محبت خدا مرحوم میشود، و بقهر وخشم الهی‌مبتلا میگردد.

قرآن میفرماید: ان‌الله لایحب‌المسرفین. (انعام ۱۴۱)

امام صادق(ع) فرمود: ان‌السرف امر یبغضه‌الله. (وسائل ج۱۵ ص۲۶۲)

خداوند اسرافکاران را دوست ندارد، وعمل اسراف مورد خشم و غضب خداوند است.

۲ـ محروم ازهدایت

خداوند، که‌پیوسته و همیشه، و در همه‌جا و هرزمان، با انواع مختلف، ابواب رحمت و هلابت خویش را بروی بشر گشوده است، اسرافکاران بخاطر عصیان و تجاوز خویش چنان‌غرق درتباهی‌وگناه میشوند، که زمینه رشد وهدایت‌ـ پذیری را بروی خود مسدود میکنند، و سخن حق در زمین قلب آنان بارور نخواهد گشت، و درنتیجه ازهدایت و ارشادخداوندی محروم میگردند.

قرآن این معنی را چنین بیان میکند: ان‌الله لایهدی‌من‌هو مسرف‌کذاب. (مومن، ۲۸) خداوند مسرف کذاب را هرگز هدایت نخواهد کرد.

۳ـ ایجاد فقر

باررترین اثر اجتماعی واقتصادی اسراف، فقراست چه‌اینکه مسرف هم خود را بفقر مبتلا میسازد و هم در اثر مصرف‌ناروا‌وبابجای خود، جامعه را بورطه فقر و محرومیت میکشاند، که ماجرای شاه مخلوع و بستگانش روشنترین شاهداین‌مدعاست، اوخودرا به‌تباهی و محرومیت کشانید، وبه‌اعتراف‌جرائد "امروز مرد آواره تاریخ است و در محفی‌گاه بسر میبرد" (۱) و هم ملت‌و مملکت را، بکام فقر و حرابی فرو برد!

و بالاخره در اینکه‌اسرافکاری گروه‌خاصی باعث فقر و محرومیت طبقات ضعیف جامعه میگردد، ویکی‌ازراههای مبارزه اسلام با فقر، وایجاد هماهنگی اقتصادی، ریشه‌کن ساختن این روش خائنانه است، جای تردید نیست.

درباره‌اینکه، زیان‌اسراف در مرحله‌اول متوجه خود مسرف میگردد، و ثروت‌و دارائی او را تباه‌میکند، و نیز او را اسیر فقر و فاقه‌میسازد، علی(ع) میفرماید: القصد مثلاة والسرف‌مثواة. (وسائل‌ج۱۵ص۲۵۸)

اقتصاد و میانه‌روی، باعث ثروتمندی میشود، واسراف موجب فقر و سقوط میگردد.

امام صادق(ع) میفرماید: ان‌السرف‌یورث‌الفقر. (وسائل ج۱۵ص۲۵۸)

ونیزعلی(ع) میفرماید: سبب‌الفقراسراف. (فهرست ص۱۵۹)

اسراف فقر بوجودمیآورد، و سبب فقر اسراف است، وکسی‌هم بخاطر این عمل‌خائنانه بافقر دست‌بگریبان شد، چنانکه امام میفرماید، دعای او مستجاب نمیشود، وخداوند باو میگوید: الم‌آمرک بالاقتصاد: آیا ترا بمیانه‌روی‌دستور نداده بودم؟ (وسائل‌ج۱۵ص۲۶۱)

۴ـ موجب هلاکت

اسراف، خواه عصیان و سرکشی ومطلق گناه باشد، و خواه مورد خاص حیف‌ومیل اموال و دارائی، در هرصورت انسانرا بهلاکت‌و نابودی میکشاند، وشاهد زنده آنهم چنانکه اشاره کردیم، در این‌زمان دودمان پهلوی بودند، و قرآن هم این‌حقیقت‌را اینطور بیان‌میکند:... واهلکنا المسرفین. (انبیاء ۹)

مابوعده‌هائی که بآنها (انبیاء و یارانشان) دادیم وفا کردیم، سپس آنها راباهرکه خواستیم نجات دادیم، اما مسرفان و ستمگران را نابود وهاراکه‌ساختیم.

علی(ع) هم‌میفرماید: کثرةالسرف تدمر. (فهرست غررص ۱۵۹)

اسرافکاری زیاد، انسانرا بهلاکت‌و نابودی میکشاند. در اینجا یادآوری این نکته لازم است‌که بدانیم: ریشه واژه اسراف، از "سرفه" سرچشمه گرفته، و سرفه‌به کرمی گفته میشود، که‌درخت‌رامیخوردو آنرا فرسوده‌وعلیل و سرانجام نابود میسازد.

واین ارتباط معنوی اسراف، با اثر هلاکت و نابودی آن کاملا ملحوظ است.

۵ـ کیفرآخروی

کیفر کسی که عصیان‌و مرتکب این خیانت‌فردی و اجتماعی و اقتصادی شد، فقط با مجازات و عکس‌العمل دنیائی پایان نمی‌پذیرد، بلکه عذاب سخت اخرت نیز در انتظار اوست.

قرآن‌کریم میگوید: وکذالک نجزی من‌اسراف‌ولم‌یومن بآیات ربه فلعذاب‌الاخره اشدوابقی. (طه، ۱۲۱)

و همچنین کسی را که اسراف کند و بآیات الهی ایمان نداشته باشد، بکیفرمیرسانیم، وعذاب آخرت‌هم سختتر و بادوام‌تر است. باز قرآن میفرماید: وان المسرفین هم اصحاب‌النار. (مومن، ۴۳)

یقینا جایگاه ستمگران ومسرفان آتش‌دوزخ خواهد بود دنباله‌این بحث را در مقاله‌دیگر مطالعه میکنیم

۵۲۴۸/م الف
آگهی ابلاغ دادخواست ووقت دادرسی جهت اطلاع آقای سلیمان روشودش طبق ماده ۱۰۰ قانون آئین دادرسی مدنی آقای دکترعلی جباری بوکالت از طرف بانک بین‌المللی ایران دادخواستی بخواسته ۶۵۰۰۰۰۰ ریال وخسارات باستناد فتوکپی تمبرو تصدیق شده ۷ فقره سفته واخواستنامه و دلیل مدیریت وکالتنامه بطرفیت شما بدادگاه شهرستان سابق تقدیم داشته که باین شعبه ارجاع و پس از ثبت بکلاسه ۳۱-۱۱۷۵/۵۸ با تعیین وقت بروز ۵۹/۱۰/۲۹ ساعت ۸/۳۰ صبح نسخه ثانی دادخواست و ضمائم بپیوست اخطاریه‌ای جهت ابلاغ بشما ارسال که طبق گزارش مامور شناخته نشده‌اید حسب درخواست آقای وکیل خواهان و موافقت دادگاه و باستناد ماده ۱۰۰ قانون آئین دادرسی مدنی مراتب سه‌نوبت متوالی در یکی ازجراید کثیرالانتشار و روزنامه رسمی درج که در وقت مقرر فوق جهت رسیدگی در شعبه ۳۱ دادگاه عمومی تهران واقع در کاخ شماره یک دادگستری طبقه هم‌کف ضلع شمالی راهروی شرقی اطاق شماره ۱۷۹ حاضر شوید والاوقت دادرسی ونسخه‌ثانی دادخواست وضمائم ابلاغ شده محسوب و دادگاه اتخاذ تصمیم قانونی خواهد نمود وچنانچه بعداً احتیاج بانتشار آگهی باشد فقط یک نوبت مدت آن نیز ده روز خواهدبود.
مدیر دفتر شعبه ۳۱ دادگاه عمی تهران

۵۳۲۷/م الف
آگهی ابلاغ دادخواست و ضمائم و وقت رسیدگی به آقای گودرز نادری
در تاریخ ۱۳۵ /۴/۴ آقای دکتر منیرالدین حجتی بوکالت بانک تجارتی ایران و هلند دادخواستی بطرفیت شما و یک نفر دیگر بخواسته مطالبه چهارصد هزار ریال وجه سفته و خسارات باستناد فتوکپی سفته‌ها و واخواستنامه و دلیل‌مدیریت و وکالتنامه بدادگاه عمومی تهران تسلیم که بشعبه ۷ دادگاه عمومی‌حقوقی ارجاع بکلاسه ۳۵۵/۵۸ عمومی ثبت شده است و بعلت مجهول‌المکان بودن شما و بدرخواست خواهان مراتب طبق ماده ۱۰۰ قانون آئین دادرسی مدنی سه نوبت متوالی در روزنامه‌های رسمی و یکی از روزنامه‌های کثیرالانتشار آگهی بدینوسیله از شما دعوت میشود ساعت ۹ صبح روز ۱۳۵۹/۷/۱۹ جهت رسیدگی در دادگاه حاضر شوید و میتوانید قبل از جلسه دادرسی بدفتر دادگاه مراجعه و دادخواست و ضمائم را دریافت نمائید. چنانچه متعهد ابلاغی وسیله آگهی لازم شود فقط یکنوبت در روزنامه آگهی خواهد شد و مدت آن ده روز است.
مدیر دفتر شعبه ۷ دادگاه عمومی تهران - اختیاری

۵۲۵۰/م الف
آگهی جهت ابلاغ وقت دادرسی
دادخواستی بخواسته مبلغ پنجاه هزار ریال بموجب یک فقره سفته (مدارک پیوست) بطرفیت شما آقای حسین فولادی تقدیم دادگاه صلح تهران نموده که جهت رسیدگی باین شعبه ارجاع و بکلاسه ۱۳-۷۸۵/۵۸ ثبت گردیده نظر باینکه‌در نشانی تعیین‌شده از طرف خواهان طبق گزارش مامور شناخته نگردیده‌اید مراتب حسب تقاضای وکیل خواهان و موافقت دادگاه و بتجویز ماده ۱۰۰ قانون آئین دادرسی مدنی در سه نوبت متوالی در یکی از جراید کثیرالانتشار و روزنامه رسمی‌درج میگردد که در جلسه دادرسی مورخ ۵۹/۸/۱۲ ساعت ۹/۳۰ صبح جهت رسیدگی حاضر شوید والا وقت دادرسی و نسخه ثانی دادخواست و منضمات آن ابلاغ شده تلقی و از طرف دادگاه اتخاذ تصمیم قانونی بعمل خواهد آمد چنانچه بعداً احتیاج به نشر آگهی باشد فقط یکنوبت درج و مدت آن ده روز خواهد بود.
مدیر دفتر شعبه ۱۳ دادگاه صلح تهران

۵۳۵۴/م الف
آگهی ابلاغ وقت دادرسی و دادخواست و ضمائم به آقای جواد بهارمست
در تاریخ ۵۷/۱/۲۸ آقای مهرداد هدایت بوکالت از بانک سپه دادخواستی بطرفیت شما بخواسته ۲۲۵۰۰۰۰ ریال و خسارات باستناد ۸ فقره سفته واخواست شده تسلیم دادگاههای عمومی تهران نموده که بکلاسه ۲۲۷/۵۸ این شعبه ثبت وقت دادرسی برای روز ۵۹/۱۰/۱۴ ساعت ۹/۵ صبح تعیین گردیده است بعلت مجهول‌المکان بودن شما بدرخواست وکیل خواهان باستناد ماده ۱۰۰ قانون آئین دادرسی مدنی مراتب سه نوبت متوالی در یکی از جراید کثیرالانتشار روزنامه رسمی آگهی از شما دعوت میشود که در جلسه بالا در شعبه ۵ دادگاه عمومی تهران جهت رسیدگی حاضر شوید و میتوانید بدفتر دادگاه مراجعه و نسخه دوم دادخواست و ضمائم را دریافت دارید ضمناً چنانچه بعداً احتیاج به ابلاغ توسط آگهی لازم باشد فقط یکنوبت آگهی در روزنامه خواهد شد و مدت آن ده روز است.
وقت دادرسی ۱۳۵۹/۱۰/۱۴ ساعت ۹/۵ صبح میباشد.
مدیر دفتر شعبه ۵ دادگاه عمومی تهران

۵۳۵۰/م الف
آگهی ابلاغ وقت دادرسی و نسخه ثانی دادخواست و ضمائم به آقای مهندس اکبراحمدی‌وشرکت‌سهامی‌خاص‌تولیما برابر ماده ۱۰۰ قانون آئین دادرسی مدنی بانک ملی ایران با وکالت آقای سیدمحمد سعید جلالی نائینی وکیل دادگستری دادخواستی بخواسته مطالبه مبلغ پانصد هزار ریال سفته واخواست شده بطرفیت شما متضامناً تقدیم دادگاه عمومی تهران نموده که جهت رسیدگی باین شعبه ارجاع و بکلاسه ۱۱۲۰/۵۸ ثبت نظر باینکه در نشانی تعیین شده از طرف‌خواهان طبق گزارش مامور شناخته نگردیده‌اید مراتب حسب تقاضای خواهان و موافقت دادگاه و بتجویز ماده ۱۰۰ قانون آئین دادرسی مدنی در سه نوبت متوالی در یکی از جراید کثیرالانتشار کشور و در روزنامه رسمی آگهی میشود که در جلسه دادرسی مورخه ۱۳۶۰/۲/۱۳ ساعت ۱۰ صبح جهت رسیدگی حاضر والا وقت دادرسی و نسخه ثانی دادخواست و ضمائم آن ابلاغ شده تلقی و از طرف دادگاه تصمیم قانونی بعمل خواهد آمد و چنانچه بعداً احتیاج به نشر آگهی باشد فقط یکنوبت منتشر و مدت آن ده روز خواهد بود.
مدیر دفتر شعبه ۲۳ دادگاه عمومی تهران - درویش‌زاده

۵۳۴۹/م الف
آگهی ابلاغ وقت دادرسی ونسخه ثانی دادخواست وضائم به‌آقای تیمور-ثروتی وشرکت ساختمانی پرسیزیون وشرکت بازرگانی ایران‌طایر سهامی برابر ماده ۱۰۰ قانون آئین دادرسی مدنی بانک ملی ایران با وکالت آقای سیدمحمد سعید جلالی نائینی وکیل دادگستری دادخواستی بخواسته مطالبه مبلغ دومیلیون‌و-پانصدهزار ریال سفته واخواست شده بطرفیت شماها متضامناً تقدیم دادگاه عمومی تهران نموده که‌جهت رسیدگی باین شعبه ارجاع وبکلاسه ۵۸-۹۸۲ ثبت نظر باینکه در نشانی تعیین شده ازطرف‌خواهان طبق گزارش مامورشناخته نگردیده‌اید مراتب حسب تقاضای خواهان وموافقت دادگاه وبتجویز ماده ۱۰۰ قانون آئین دادرسی‌مدنی در سه‌نوبت متوالی در یکی ازجراید کثیرالانتشارکشور و در روزنامه رسمی آگهی میشودکه درجلسه دادرسی مورخه ۱۳۶۰/۲/۱۲ ساعت ۹ صبح جهت رسیدگی حاضر واله وقت دادرسی ونسخه ثانی دادخواست وضمائم آن ابلاغ شده تلقی و از طرف دادگاه تصمیم قانونی بعمل‌خواهد آمد و چنانچه بعداً احتیاج بنشر آگهی باشد فقط یکنوبت منتشر ومدت آن ده روز خواهد بود.
مدیر دفتر شعبه ۲۳ دادگاه عمومی تهران

۵۲۴۷/م الف
آگهی ابلاغ دادخواست وقت دادرسی‌جهت اطلاع آقایان جهانگیرصالحی یگانه راد معروف به صالحی و آقای امیریگانه طبق ماده ۱۰۰ قانون آئین‌دادرسی مدنی آقای مهرداد هدایت بوکالت ازطرف بانک سپه دادخواستی بخواسته مبلغ پانصدهزار ریال باخسارات باستناد فتوکپی تمبر وتصدیق شده یکبرگ‌سفته و واخواستنامه ودلیل مدیریت ووکالتنامه بطرفیت شما بدادگاه شهرستان‌تهران سابق تقدیم داشته که باین شعبه ارجاع وبکلاسه ۳۱-۹۴/۵۸ ثبت و با تعیین وقت بروز ۵۹/۸/۴ ساعت ۱۰ صبح نسخه‌ثانی دادخواست وضمائم بپیوست اخطاریه‌ای جهت ابلاغ شما ارسال که طبق‌گزارش مامور شناخته نشده‌اید حسب درخواست‌وکیل خواهان وموافقت دادگاه و باستنادماده ۱۰۰ قانون آئین دادرسی مدنی مراتب سه نوبت سوالی در یکی از جراید کثیرالانتشار و روزنامه رسمی‌درج که در وقت مقرر فوق جهت رسیدگی بشعبه ۳۱ دادگاه عمومی تهران واقع درکاخ شماره یک دادگستری طبقه هم‌کف ضلع‌شمالی راهروی شرقی واطاق ۱۷۹ حاضر شود والا وقت دادرسی ونسخه‌ثانی دادخواست وضمائم ابلاغ شده محسوب‌و دادگاه اتخاذ تصمیم قانونی خواهد نمود وچنانچه بعداً احتیاج بانتشار آگهی باشد فقط یکنوبت آن ده روز خواهد بود.
مدیر دفتر شعبه ۳۱ دادگاه عمومی تهران- دلگشائی

۵۲۴۹/م الف
آگهی جهت ابلاغ وقت دادرسی
دادخواستی بخواسته تخلیه یکباب مغازه و تعدیل بموجب مدارک پیوست به علت انتقال بغیر بطرفیت شما آقای غلامرضا آذرپیرا تقدیم دادگاه صلح تهران نموده که جهت رسیدگی باین شعبه ارجاع و بکلاسه ۱۳-۵۹۲/۵۸ ثبت گردیده نظر باینکه‌درنشانی‌تعیین شده از طرف خواهان طبق گزارش مامورشناخته نگردیده‌اید مراتب حسب تقاضای وکیل خواهان و موافقت دادگاه و بتجویز ماده ۱۰۰ قانون آئین دادرسی مدنی در سه نوبت متوالی در یکی از جراید کثیرالانتشار و روزنامه رسمی درج میگردد که در جلسه دادرسی مورخ ۵۹/۸/۱۱ ساعت ۹/۴۵ صبح جهت رسیدگی حاضر شوید والا وقت دادرسی و نسخه ثانی دادخواست ومنضمات آن ابلاغ شده تلقی و از طرف دادگاه اتخاذ تصمیم قانونی بعمل خواهد آمد چنانچه بعداً احتیاج به نشر آگهی باشد فقط یکنوبت درج و مدت آن ده روز خواهد بود.
مدیر دفتر شعبه ۱۳ دادگاه صلح تهران

۵۳۴۸/م الف
آگهی ابلاغ دادخواست و ضمائم و وقت رسیدگی باقای احمد حیامی و شرکت سهامی خاص میلیران در تاریخ ۱۳۵۸/۷/۱۰ بانک ملی ایران دادخواستی بطرفیت شما بخواسته مطالبه مبلغ پنج میلیون ریال وجه سفته ۳۴۱۶۳۹ و خسارات باستناد فتوکپی سفته و واخواستنامه و دلیل مدیریت بدادگاه عمومی تهران‌تسلیم که به شعبه ۷ دادگاه عمومی ارجاع بکلاسه ۷۷۹/۵۸ ثبت شده است و بعلت مجهول‌المکان بودن شما و بدرخواست خواهان مراتب طبق ماده ۱۰۰ قانون آئین دادرسی مدنی سه نوبت متوالی در روزنامه رسمی و یکی از روزنامه‌های کثیرالانتشار آگهی بدینوسیله از شما دعوت میشود ساعت ۸ صبح روز ۵۹/۱۰/۸ جهت رسیدگی در دادگاه حاضر شوید و میتوانید قبل از جلسه دادرسی بدفتر دادگاه مراجعه و دادخواست و ضمائم را دریافت نمائید. چنانچه متعهد ابلاغی وسیله آگهی لازم شود فقط یکنوبت در روزنامه آگهی خواهد شد و مدت آن ده روز است.
مدیر دفتر شعبه ۷ دادگاه عمومی تهران - اختیاری

۵۳۵۳/م الف
آگهی ابلاغ وقت دادرسی و نسخه ثانی دادخواست و ضمائم به آقایان عنایت فرهومند و صمد عسگرزاده و طهماسب رضوی در باتحواستی برابر ماده ۱۰۰ قانون آئین دادرسی مدنی بانک رفاه کارگران بمدیریت آقای منوچهر فرهبد دادخواستی بخواسته مبلغ دومیلیون و پانصد هزار ریال سفته واخواست شده‌بطرفیت شماها تقدیم دادگاه عمومی تهران‌نموده که جهت رسیدگی باین شعبه ارجاع و بکلاسه ۱۷۶۱/۵۸ ثبت نظر باینکه در نشانی تعیین شده از طرف خواهان طبق گزارش مامور شناخته نگردیده‌اید مراتب حسب تقاضای خواهان و موافقت دادگاه و بتجویز ماده ۱۰۰ قانون آئین دادرسی مدنی در سه نوبت متوالی در یکی از جراید کثیرالانتشار کشور و در روزنامه رسمی آگهی میشود که‌در جلسه دادرسی مورخه ۱۳۶۰/۱/۲۶ ساعت ۱۰/۵ صبح جهت رسیدگی حاضر والا وقت دادرسی و نسخه ثانی دادخواست و ضمائم آن ابلاغ شده تلقی و از طرف دادگاه تصمیم قانونی بعمل خواهد آمد و چنانچه بعداً احتیاج بنشر آگهی باشد فقط یکنوبت منتشر و مدت آن ده روز خواهد بود.
مدیر دفتر شعبه ۲۳ دادگاه عمومی تهران - درویش‌زاده

۵۳۵۲/م الف
آگهی ابلاغ وقت دادرسی ونسخه ثانی دادخواست وضمائم به‌آقایان حاج مصطفی امجدی وحسین حسن زاده کیانی برابرماده‌۱۰۰ قانون آئین دادرسی مدنی بانک شهریار باوکالت ایرج تقربی‌وکیل‌دادگستری‌دادخواستی بخواسته مبلغ یک میلیون ریال سفته‌واخواست شده بطرفیت شماها متضامناً تقدیم دادگاه عمومی تهران نموده که جهت رسیدگی باین‌شعبه ارجاع وبکلاسه ۱۶۹۵/۵۸ ثبت نظرباینکه درنشانی تعیین شده ازطرف خواهان طبق گزارش مامور شناخته نگردیده‌اید مراتب حسب تقاضای خواهان وموافقت دادگاه و به تجویز ماده ۱۰۰ قانون آئین دادرسی مدنی درسه نوبت متوالی‌دریکی‌ازجراید کثیرالانتشار کشور ودرروزنامه رسمی آگهی میشود کەدرجلسه دادرسی‌مورخه ۱۳۶۰/۲/۱۲ ساعت ۱۰ صبح جهت رسیدگی حاضر، والا وقت دادرسی‌ونسخه ثانی دادخواست وضمائم آن ابلاغ شده تلقی وازطرف دادگاه تصمیم قانونی بعمل خواهد آمد وچنانچه بعداً احتیاج به نشر آگهی باشد فقط یکنوبت منتشر ومدت آن ده روز خواهد بود.
مدیردفتر شعبه ۲۳ دادگاه عمومی تهران - درویش زاده

۵۳۳۱/م الف
آگهی تغییر محل و اصلاح مواد ۵ اساسنامه و سایر تغییرات در شرکت ستارر با مسئولیت محدود ثبت شده بشماره ۲۳۵۷۸
برابر صورتجلسه مورخ ۱۳۵۸/۱۲/۱۶ مجمع عمومی فوق‌العاده شرکت مذکور تصمیمات زیراتخاذ شد ۱- محل شرکت به خیابان قائم‌مقام فراهانی (شاه‌عباس سابق) شماره ۷۷ طبقه اول انتقال یافت ۲- آقای مهندس نریمان-مولائی بشناسنامه شماره ۱۵۷ صادره از کرمان با پرداخت مبلغ ۱۵۰۰۰۰۰ ریال بصندوق شرکت در ردیف شرکاء قرار گرفت و در نتیجه سرمایه شرکت از مبلغ یک میلیون ریال به ده میلیون ریال افزایش یافت و اسامی و میزان سهم‌الشرکه هریک از شرکاء عبارتنداز‌الف- آقایان اریک آقاکارامیانس و مهندس سوریک آتاکارامیانس هریک دارنده مبلغ ۴۲۵۰۰۰۰ ریال و آقای مهندس نریمان مولائی دارنده مبلغ ۱۵۰۰۰۰۰ ریال سهم‌الشرکه میباشد. ۳- ماده ۵ اساسنامه بشرح صورتجلسه اصلاح گردید.
اداره ثبت شرکتها و موسسات غیرتجاری تهران

آگهی ابلاغ مالیاتی

۵۲۶۰/م الف
دراجرای ماده ۳۰۱ قانون مالیاتهای مستقیم بدینوسیله اوراق برگ تشخیص ومالیات مودیان مشروحه‌ذیل‌باآنان ابلاغ میگردد. خواهشمند است ظرف مدت ۱۰ روز ازتاریخ ابلاغ بحوزه مالیاتی ۶۳۱ مالیاتهای مرکز تهران به نشانی خیابان جمهوری - خیابان شیخ هادی پلاک ۳۸۵ مراجعه نمایند.

مشخصات مودی	نوع مالیات	سال عملکرد	شماره وتاریخ برگ تشخیص	درآمد مشخصه قبل‌ازکسربخشودگی	مدت به ماه
۱- محسن روشنائی	ماده۶۳	۱۳۵۴	۵۸/۱۲/۱۸-۸۶۶	۱۸۰۰۰۰	۱۲ماه
۲- محسن روشنائی	"	۱۳۵۶	۵۸/۱۲/۱۸-۸۶۵	۲۱۰۰۰۰	۱۲ماه
۳-آقای رضا روان‌طبع	"	۱۳۵۴	۵۸/۱۲/۱۸-۸۶۹	۹۶۰۰۰	۳۲هفته
۴-آقای مرتضی اسدی	"	۱۳۵۴	۵۸/۱۲/۱۸-۸۷۰	۶۸۰۰۰	۱۷هفته
۵-آقای مرتضی اسدی	"	۱۳۵۶	۵۸/۱۲/۱۸-۸۷۱	۲۱۳۲۰۰	۱۲ماه
۶-ورثه مرحوم یوسف‌جان سلوریان	"	۱۳۵۶	۵۸/۱۲/۱۸-۸۶۷	۱۴۴۰۰۰	۱۲ماه
۷- محمدعلی محبی	"	۱۳۵۶	۵۸/۱۲/۱۸-۸۶۸	۱۰۰۰۰۰	۸ماه
۸-حسن مسکینی‌تهرانی	"	۱۳۵۶	۵۸/ ۷ /۱۸-۴۸۹	۴۵۷۶۰۰	۱۲ماه
۹- اسفندیار قلی‌زاده	"	۱۳۵۵	۵۸/۱۱/۱۸-۸۴۷	۲۸۸۰۰۰	۱۲ماه
۱۰- اسفندیار قلی‌زاده	"	۱۳۵۶	۵۸/۱۱/۱۸-۸۴۸	۲۸۸۰۰۰	۱۲ماه
۱۱- خانکیش حاجی‌زاده	"	۱۳۵۵	۵۸/۱۱/۱۸-۸۴۷	۲۸۸۰۰۰	۱۲ماه
۱۲-خانکیش حاجی‌زاده	"	۱۳۵۶	۵۸/۱۱/۱۸-۸۴۸	۲۸۸۰۰۰	۱۲ماه
۱۳-حسن سلطانی	"	۱۳۵۵	۵۸/۱۱/۱۸-۸۴۷	۲۸۸۰۰۰	۱۲ماه
۱۴- حسن سلطانی	"	۱۳۵۶	۵۸/۱۱/۱۸-۸۴۸	۲۸۸۰۰۰	۱۲ماه
۱۵- فریدون وابراهیم اسلامی	"	۱۳۵۶	۵۸/۸/۲-۶۳۰	۱۶۸۰۰۰	۱۲ماه
۱۶-محمدحسین فتاحی دیزجی	"	۱۳۵۶	۵۸/۱۱/۶-۷۵۷	۱۸۰۰۰۰	۱۲ماه
۱۷- احمد سمیعی‌فرد	"	۱۳۵۶	۵۸/۱۱/۱۸-۸۰۴	۲۰۸۰۰۰	۱۲ماه
۱۸- آوانس کشیشیان	"	۱۳۵۶	۵۸/۱۱/۱۸-۸۶۲	۲۷۷۵۰۰	۱۲ماه
۱۹- منصور علائی	"	۱۳۵۶	۵۸/۱۲/۱۸-۸۷۹	۱۳۲۰۰۰	۱۲ماه
۲۰- هوشنگ مهدوی	"	۱۳۵۶	۵۸/۱۲/۱۸-۸۷۸	۱۳۲۰۰۰	۱۲ماه
۲۱-موسی غفاریان	"	۱۳۵۶	۵۸/۱۲/۱۸-۸۷۷	۱۳۲۰۰۰	۱۲ماه
۲۲- منصور علائی	"	۱۳۵۵	۵۸/۱۲/۱۸-۸۷۶	۵۰۰۰۰	۱۵۰روز
۲۳- هوشنگ مهدوی	"	۱۳۵۵	۵۸/۱۲/۱۸-۸۷۵	۵۰۰۰۰	۱۵۰روز
۲۴- موسی غفاریان	"	۱۳۵۵	۵۸/۱۲/۱۸-۸۷۴	۵۰۰۰۰	۱۵۰روز

ممیز مالیاتی حوزه ۶۳۱ - گیتی‌نخعی

۵۳۳۲/م الف
آگهی تعیین ناظرین دولتی در شرکت ماسه ریز با مسئولیت محدود ثبت شده بشماره ۳۰۷۸۶ باستناد احکام شماره‌های ۱۰۵۲۵۲ مورخ ۵۹/۲/۷ و ۱۰۵۲۵۴ مورخ ۵۹/۲/۷ سازمان صنایع ملی ایران آقایان مجید دمشقی‌وحسین محسنی بسمت ناظرین موقت در شرکت فوق منصوب شدند و حق امضاء با دو نفر مذکور متفقاً میباشد.
اداره ثبت شرکتها و موسسات غیرتجاری تهران

۵۳۳۳/م الف
آگهی تاسیس - شرکت کشت وصنعت وکنسروسازی وتولید مواد غذائی تک چین بامسئولیت محدود درتاریخ ۱۳۵۹/۲/۱۶ تحت شماره ۳۶۴۰۶ دراین‌اداره بثبت رسیده وخلاصه شرکتنامه آن بشرح زیر جهت اطلاع عموم‌آگهی‌میشود:
۱- موضوع شرکت: تهیه وتولید انواع کنسرو مواد غذائی وخیارشور ومرباوترشی-جات وبسته بندی آن وواردات مواد اولیه وماشین‌آلات موردنیاز وصدور مواد اولیه وماشین آلات مورد نیاز وصدور مواد اولیه وکشت وصنعت ۲- مرکز اصلی شرکت: تهران خیابان‌بهبودی - خیابان مستعانیه شرقی کوی بیتا پلاک ۳۲ و ۳۴ (۳) سرمایه شرکت: مبلغ ده میلیون ریال ۴- مدیران ودارندگان حق‌امضاء: حق امضاء درکلیه امور بامدیرعامل ویکی از اعضاء هیئت مدیره‌یارئیس هیئت مدیره باتفاق دونفر دیگر ازاعضاء هیئت مدیره متفقاً بامهر شرکت میباشد و آقای غلامرضا رجائی بسمت عضو هیئت مدیره ومدیرعامل وآقای ابوعلی‌کاوندی بسمت رئیس هیئت مدیره وآقای محمد صادق مهجوری بسمت عضو هیئت مدیره ومدیرداخلی وآقای عبدالله رجائی بسمت عضو هیئت مدیره بمدت نامحدود تعیین شدند.
اداره ثبت شرکتها وموسسات غیرتجارتی‌تهران

۵۳۳۷/م الف
آگهی تغییرات درشرکت ایراتن با مسئولیت محدود ثبت‌شده بشماره ۳۴۶۲۸
باستناد صورتجلسه مجمع‌عمومی مورخ ۵۹/۲/۲ تغییرات زیر در شرکت مزبور بعمل آمد: ۱- آقای فریدون ارشاد و بانو عزت ارشاد هریک با دریافت کلیه سهم‌الشرکه خود از شرکت خارج شدند. ۲- آقای مهدی صدوقی با دریافت مبلغی از صندوق میزان سهم‌الشرکه خود را به مبلغ پانصد هزار ریال کاهش داد. ۳- آقای غلامحسین نجیبی با پرداخت مبلغی به صندوق شرکت میزان سهم‌الشرکه خود را به مبلغ دومیلیون و پانصد هزار ریال افزایش داد. ۴- آقای سید مسلم قریشی فرزند عقیل شناسنامه شماره ۱۱۰ بندرعباس و دوشیزه نازلی خدابنده‌لو شناسنامه شماره ۲۰۵۸ تهران متولد ۱۳۵۶ با ولایت پدرش آقای حسن خدابنده‌لو هر کدام با پرداخت مبلغ یک میلیون ریال به صندوق شرکت جزء شرکاء قرار گرفتند لذا در سرمایه شرکت تغییری حاصل نشد و اسامی شرکاء و میزان سهم‌الشرکه آنان بشرح بندهای ۲ و ۳ و ۴ فوق بند باشد. ۵- آقای غلامحسین نجیبی بسمت رئیس هیئت‌مدیره و آقای سید مسلم قریشی بسمت مدیرعامل و آقای مهدی صدوقی بسمت عضو هیئت‌مدیره انتخاب گردیدند.
اداره ثبت شرکتها و موسسات غیرتجاری تهران

۵۲۴۶/م الف
آگهی ابلاغ اجرائیه
بدینوسیله بآقای حسن توام‌السادابی فرزند سیدصادق متعهد پرونده اجرائی کلاسه ی ر ۱-۳۱۲۲ اقساطی وسند شماره ۱۰۲۱۱۰-۵۸/۵/۲۹ دفترخانه ۱۵۰ تهران ابلاغ میشودکه بانو شمسه کلانتری برای وصول مبلغ یکصدو-بیست هزار ریال بابت طلب خود اجرائیه علیه شما صادر نموده وچون بموجب گزارش مامور اجراء آدرس شما شناخته نشده اجرائیه بموجب درخواست بستانکار برابر ماده ۱۷ آئینامه جدید اجراء بوسیله نشر در روزنامه بشما ابلاغ میشود که ظرف ۱۰روز از تاریخ‌انتشار آگهی که روز ابلاغ محسوب میشود با اطلاع این دایره در پرداخت بدهی خود بابت اصل وحقوق دولتی اقدام و در غیر اینصورت عملیات اجرائی برابر مقررات علیه شما تعقیب خواهد شد وجز این آگهی وآگهی مزایده آگهی دیگری منتشر نخواهد شد.
رئیس دایره اول اجراء ثبت تهران

۵۳۳۰/م الف
آگهی تغییرات در شرکت خانه‌سازی الهیه (سهامی خاص).
باستنادصورتجلسه مجمع‌عمومی عادی بطور فوق‌العاده و صورتجلسه‌هیئت‌مدیره مورخ ۵۹/۲/۱۰ شرکت مزبور تصمیمات زیر اتخاذ شد ۱- اعضاء هیئت‌مدیره بشرح زیر انتخاب شدند. آقای مهندس جهاندار خواجه‌وند خزاعی بسمت رئیس هیئت‌مدیره. بنیاد مستضعفان بنمایندگی آقای مهندس منصور کیانپور بسمت مدیرعامل و خانم مهیندخت خواجه‌وندخزاعی و آقای مهندس هوشنگ خواجه‌وندخزاعی اعضاء هیئت‌مدیره ۲- کلیه چکها، قراردادها و اسناد تعهدآور و اوراق بهادار با امضاء متفق مدیرعامل و رئیس هیئت‌مدیره (در غیاب رئیس هیئت مدیره یکی از اعضاء هیئت‌مدیره) و با مهر شرکت معتبر خواهد بود ۳- هیئت‌مدیره کلیه اختیارات اجرائی خود را به مدیرعامل و رئیس هیئت‌مدیره متفقاً تفویض نمود.
اداره ثبت شرکتها و موسسات غیرتجاری تهران

۵۳[illegible]/م الف
آگهی کاهش سرمایه و سایر تغییرات در شرکت اپتیمال با مسئولیت محدود ثبت شده بشماره ۱۹۹۶۶
برابر صورتجلسه مورخ ۵۸/۱۲/۷ مجمع‌عمومی فوق‌العاده شرکت مذکور تصمیمات زیر اتخاذ شد ۱- بنیاد مستضعفان با توجه به حکم شماره ۱۲۵ مورخ ۵۸/۳/۲۸ دادسرای انقلاب اسلامی ایران و دستور شماره ۲۰۱ مورخ ۵۸/۱/۲۲ دادسرای انقلاب اسلامی ایران مبلغ هفتصد هزار ریال سهم‌الشرکه خود را دریافت و از شرکت خارج گردید و در نتیجه سرمایه شرکت از مبلغ دومیلیون ریال بیک میلیون و سیصد هزار ریال کاهش یافت و اسامی و میزان سهم‌الشرکه هریک بشرح زیر است الف - آقای علی محمد زرگر یزدی دارنده مبلغ ۶۶۰۰۰۰ ریال وآقای علیرضا شکیب دارنده مبلغ سیصد و بیست هزار ریال و خانم آنیتا پری دارنده مبلغ سیصد و بیست هزار ریال سهم‌الشرکه میباشد.
اداره ثبت شرکتها و موسسات غیرتجاری تهران

۵۲۵۹/م الف
آگهی مزایده (نوبت سوم)
شرکت سهامی خدمات جنگلهاومراتع شعبه نوشهر مقدار چهارصد تن ذغال چوب موجوددرچهار کیلومتری علمده (ایستگاه ذغال طرح‌آزادسی) را با شرایط زیر بفروش میرساند:
۱- مقدار ذغال صد تن‌داخل انبار وسیصدتن خارج ازانبار که باروپوش پلاستیکی‌محفوظ است تحویل خواهدشد.
۲- بهای ذغال - نقد وبقیه بتدریج وصول ذغال تحویل میگردد.
۳- مدت تحویل وحمل ذغال ۴۵ روز ازتاریخ تنظیم قرارداد میباشد وازآن تاریخ به بعد ذغال تحویل شده تلقی وفروشنده هیچگونه مسئولیتی در باره حفظ ونگهداری ذغال فروخته شده نخواهد داشت.
۴- خریدار بایستی ۵% رقم کل پیشنهادی‌را به حساب ۱۱۸۴ شرکت دربانک ملی چالوس واریز وقبض را ضمیمه پیشنهاد خود نماید.
۵- پیشنهاد دهندگان بایستی ضمن بازدید ذغال بهای هرتن ذغال‌رادریک رقم درپیشنهادخود تعیین ومرقوم دارند وفیش را همراه درخواست خود تاساعت ۱۱روز۵۹/۳/۲۸ بدفتر شعبه واقع درچالوس خیابان خزرتحویل ورسیددریافت‌دارند پیشنهادات درساعت - ۱۱ همانروز درحضور اعضاء کمیسیون‌باز وقرائت خواهدشد. وسپرده ماخوذه تاخاتمه حمل ذغال مسترد نخواهدشد.
رئیس شعبه نوشهر - بصیری

آگهی دعوت مجمع عمومی عادی
سالیانه صاحبان سهام انبارهای عمومی اصفهان
- شرکت
سهامی عام بدینوسیله ازکلیه صاحبان سهام انبار-های عمومی اصفهان شرکت سهامی عام دعوت‌میشود که‌درجلسه‌مجمع عمومی‌عادی سالیانه صاحبان‌سهام که درروز شنبه ۵۹/۳/۳۱ درساختمان اداری شرکت واقع درکیلومتر۱۳ جاده اصفهان - شیراز جنب پل راه‌آهن تشکیل میگردد شرکت فرمایند.
دستورجلسه
۱- تصویب ترار نامه وحساب سود وزیان شرکت
۲- گزارش هیئت مدیره
۳- انتخاب بازرسان شرکت
۴- انتخاب روزنامه
شرکت انبارهای عمومی اصفهان

۵۳۳۴/م الف
آگهی تغییرات در شرکت فرکانس با مسئولیت محدود ثبت شده بشماره ۱۰۵۸۴ برابر تصمیم مجمع عمومی فوق‌العاده مورخ ۵۸/۱۲/۲۵ تغییرات زیر در شرکت مذکور بعمل آمد. ۱- سرمایه شرکت از دو میلیون و دویست هزار ریال به چهار میلیون ریال افزایش یافت و میزان سهم‌الشرکه هر یک ازشرکاء بطور مساوی مبلغ یک میلیون ریال میباشد. ۲- محل شرکت به خیابان صباکوی خاص شماره ۱۴ منتقل گردید.
اداره ثبت شرکتها و موسسات غیرتجاری تهران

۵۳۳۵/م الف
آگهی تاسیس موسسه غیرانتفاعی صندوق ذخیره مسجد جامع تنکمان
نظر به بند الف از ماده ۲ آئین‌نامه اصلاحی موسسات غیرتجارتی مصوب سال ۱۳۳۷ صندوق ذخیره مسجد جامع تنکمان بشماره ۱۷ مورخه ۱۳۵۹/۲/۲۰ در دفتر موسسات غیرتجارتی ثبت و مفاد آن برای اطلاع عموم آگهی و اساسنامه شامل ۳۰ ماده است و ۹ تبصره بموجب نامه شماره ۴۰۱/۰۵/۲۶-۱۷-۵۹/۲/۱۷ به گواهی‌ژاندارمری‌نظرآباد رسیده است. ۱- نام صندوق ذخیره مسجد جامع‌تنکمان ۲- موضوع عبارت از پرداخت وام بدون‌بهره ۳- مرکز اصلی آن ساوجبلاغ کرج شهرک تنکمان مسجد جامع ۴- تابعیت ایرانی ۵- اسامی موسسین آقایان ذبیح-الله توده خرمن، عباس توده خرمن، حاج حیدر فلاحت‌داری، حسین اخلاقی-ساوجبلاغی - وجیه‌الله توده روستا و کریم ادیبی‌خو، محمد آقانجاریان، فیض-الله رضائی، حمدالله توده‌خرمن مجید اصل روستا مدیر و اشخاصیکه حق امضاء دارند. آقای علیرضا حوادی مدیرعامل و دارای حق امضاء چکها و سفته‌ها میباشد و در نبود ایشان آقای حمدالله توده خرمن معاون و نایب‌رئیس دارای همان حق امضاء خواهد بود محمدآقا نجاریان عضو و فیض‌الله رضائی و عباس توده خرمن بازرس میباشد.
رئیس اداره ثبت اسناد کرج - زرگر الهی

۵۳۳۶/م الف
آگهی تاسیس موسسه غیرانتفاعی صندوق ذخیره ارشاد شیعه کرج
نظر به بند الف از ماده ۲۵ آئین نامه اصلاحی موسسات غیرتجارتی مصوب سال ۱۳۳۷ صندوق ذخیره ارشاد شیعه کرج شماره ۱۸ مورخه ۱۳۵۹/۳/۴ دردفتر موسسات غیرتجارتی ثبت ومفاد آن برای اطلاع عموم‌آگهی واساسنامه شامل۳۰ ماده است و ۷ تبصره وبموجب نامه شماره ۴-۱۷-۵۷-۵۹/۳/۲ بگواهی شهربانی کرج رسیده است ۱- نام صندوق ذخیره ارشاد شیعه کرج ۲- موضوع عبارت از پرداخت وام بدون بهره ۳- مرکز اصلی‌آن کرج خیابان فرخی‌یزدی (ساسانی سابق) اول کوچه داودی ۴- تابعیت ایرانی ۵- اسامی‌موسسین آقایان علی‌سرائی‌کوه‌کنار. فتح‌الله‌باقری. غلامحسین‌صدرالدین. غلامحسین مولائی. محمد فرمانده. خیرالله فتوحی. علی‌باقرزاده ۶- واشخاصیکه حق امضاء دارند آقایان علی سرائی کوه‌کنار وفتح‌الله باقری وغلامحسین‌صدرالدین بامهر صندوق معتبر خواهدبود ودرصورت‌غیبت آقای فتح‌الله باقری وآقای غلامحسین صدرالدین بجای نامبرده میتواند امضاء نماید وامضای اسناد با دو امضاء میباشد یکی‌از امضاءها حتما علی‌سرائی‌کوه‌کنارباشد معتبراست وآقایان خیرالله‌فتوحی ومحمد فرمانده بعنوان بازرس برای مدت دوسال انتخاب شدند
رئیس اداره ثبت اسناد کرج - زرگرالهی

Tender No. 2-59-2

Haft Tappeh Cane Sugar Agro-Industrial Company invites Tenders for 20,000 ITR AMINSALT 2-4-D

parties interested in participating in the Tender may obtain the documents, containing the relevant terms and conditions by depositing the amount of 500 Rials (five hundred) in the account number 160 at Bank Melli Iran-Haft Tappeh Branch and presenting the cash receipt to the following locations:

1- Material Department's office of Haft Tappeh Cane Sugar Agro-Industrial Company at Avenue Ostad Motahari Corner Mir Emad No.2 Tehran.

2- Material Department's office of Haft Tappeh Cane Sugar Agro-Industrial Company at Kuye Zeitoon Karmandi, Avenue Farhang No.2 Between Ave Zamzam And Zomorod Ahwaz.

3- Material Department of Haft Tappeh Cane Sugar Agro-Industrial Company at Haft Tappeh (Khuzestan).

Bids shall be submitted to the post office of Haft Tappeh Cane Sugar Agro-Industrial Company at Haft Tapeh, either by hand or by registered mail addressed to P.O.Box 75, Ahwaz to be received no later than 9.00 am. 27-7-1980.

The Bids will be opened in the company's Main office conference Room at Haft Tappeh at 10.00 a.m. the same day.

Bidders would be at liberty to attend the bids opening session.

Haft Tappeh Cane Sugar
Agro-Industrial Company

۵۲۵۵/م الف
آگهی مناقصه حمل گندم
بدینوسیله حمل مقدار۲ هزار تن غله را از اسلام‌آباد غرب به سیلوی تهران بمناقصه میگذارد پیشنهادات تاساعت‌ده صبح روز۵۹/۴/۱ماه جاری قبول وساعت یازده صبح همانروز باز وقرائت خواهد شد. سپرده شرکت‌درمناقصه ششصدهزارریال وجه نقد ویاضمانت نامه بانکی میباشدطالبین برای کسب اطلاع ازشرایط مناقصه وپیمان حمل ودریافت آن به اداره حمل ونقل درسازمان غله کشور واقع درخیابان داور روبروی کاخ وزارت دادگستری مراجعه فرمایند.
سازمان غله کشور

۳۰۹/م الف
آگهی مناقصه
شهربانی استان خوزستان (اهواز)
(آگهی مناقصه نوبت دوم)
شهربانی‌استان خوزستان(اهواز سرویس‌ونگهداری دستگاههای حرارتی وبرودتی ساختمان جدیدشهربانی را واقع در خیابان ابوذر (رند سابق) ازطریق‌مناقصه واگذار مینماید.
(۱) مدت قرارداد یکسال شمسی ازتاریخ‌انعقاد (۲)شرایط کامل قراردادو مشخصات‌دستگاههای‌مورد نظر در برگهای شرایط درج و در دفتر شعبه‌مهندسی شهربانی اهواز واقع درمحل جدید شهربانی موجود است که بمتقاضیان شرکت درمناقصه تسلیم‌خواهد شد. (۳) شرکت کنندگان در مناقصه میتوانند برای دریافت برگ شرایط ومشاهده دستگاهها درساعات اداری بشعبه‌مهندسی مراجعه وپیشنهادات خود رابرای شرکت درمناقصه تنظیم وتحویل‌نمایند. (۴) پیشنهاد دهندگان باید دارای حداقل ۵ سال کار درنگهداری دستگاههای‌حرارتی‌و برودتی‌باشند. (۵) آخرین‌مهلت قبول پاکات پیشنهادات آخروقت‌اداری روزچهارشنبه ۵۹/۳/۲۸ خواهد بود. (۶) کمیسیون مناقصه ساعت ۱۰ صبح روز پنجشنبه ۵۹/۳/۲۹ در اطاق کار معاون-اداری‌و مالی شهربانی‌واقع در ساختمان جدیدشهربانی تشکیل وپیشنهادات‌قرائت خواهد شد. (۷) شرکت پیشنهاددهندگان‌یا نماینده رسمی آنان با معرفی‌نامه در کمیسیون مناقصه آزاد است. (۸) کمیسیون مناقصه پس ازبررسی‌کافی کمترین قیمت پیشنهادی را تعیین وبرندگان ردیف اول ودوم براساس‌قیمتهای پیشنهادی استخراج سپرده آنان تا تعیین تکلیف قطعی نگهداری تا درصورت استنکاف از معامله ضبط گردد. (۹)کلیه هزینه‌هائی که براثر قرارداد پیش‌آید بعهده برنده مناقصه خواهد بود ضمناً هزینه صدور آگهی مناقصه ونشرآن در روزنامه وسایر مخارج مربوطه باید ازطرف برنده مناقصه پرداخت گردد. (۱۰) شهربانی استان خوزستان در رد یاقبول یک یا کلیه پیشنهادات‌واصله مختار بوده و به پیشنهادات فاقد سپرده ومشروط ومبهم و به پیشنهاداتیکه بعد از موعد مقرر رسیده باشد ترتیب‌اثرنخواهد داد.
شهربانی استان خوزستان

آگهی ۳۱۵۵۳۰
۳۱۱۰۸۶
۳۲۸۵۱۹

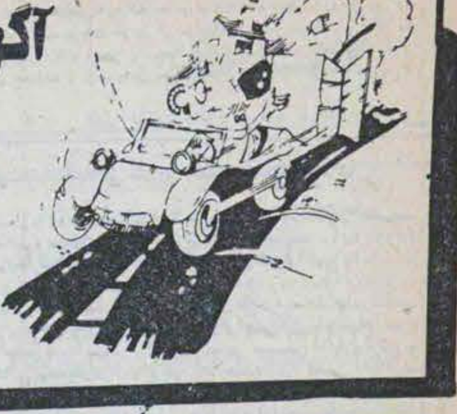

آگهیهای شماراتلفنی میپذیرد ،، (((۱۰از ۹ صبح الی ۶ بعدازظهر ۰۰))) ۰

برای ساختمان شما

ایزولاسیون بام

شما که طالب بهترین عایق بام هستید قبل از هر اقدام با ما تماس بگیرید زیرا کارگاه شرکت ما مطمئن و مقاوم‌ترین مواد سبک را برای این کار آماده نموده است قیمت ارزان کار فوری با تضمین ده ساله

شرکت قیر بام ایزولاسیون ایران ترک گیری و رنگ آمیزی استخر

۸۵۵۷۴۴
-۸۵۵۵۰۶

نوسازی

طرح نقشه اجرا
متر ۹۵۰ تومان
متر ۱۲۵۰ تومان
متر ۱۳۵۰ تومان
باشوفاژ ۸۵۰۸۰۹

نوسازی

تعمیرات- نقاشی
ساختمان نقد و اقساط
شرکت آزتاج
۶۶۵۲۷۰-۶۴۸۵۵۲

تعمیرات ساختمان کلی
جزئی نقداقساط۸۵۰۸۰۹

تهیه مسکن

برای اجاره دزوش
مسکن ویکوری
۸۵۸۴۰۳ - ۲۲۹۳۲۲

بستک
سریعترین مرکزخرید وفروش واجاره تلفن
۶۵۷۱۴۳

کرایه اتومبیل

وثوق‌تاکسی‌سرویس
شبانه‌روزی ۷۹۷۱۲۸ و ۷۰۲۰۸۱

خرید اتومبیل

تاکسی

قوام نقد و اقساط
۳۵۱۴۲۷- ۳۵۲۴۳۵
۳۵۲۳۰۳- ۳۵۰۴۴۹
۳۶۱۱۶۴ میدان شهدا مقابل پمپ‌بنزین‌اتومبیل مرکزی قوام

خدمات

اسفالت بنائی تخلیه
لایروبی چاه تشخیص
ترکیدگی با کامپیوتر
۷۰۸۲۷۲ ۷۹۲۸۷۵

تخلیه چاه

تشخیص ترکیدگی با
کامپیوتر شبانه‌روزی
لوله‌بازکنی فوری
۵۶۲۹۰۴ ۶۶۱۹۶۶
۵۳۷۸۱۷ ۶۶۷۱۴۹
۵۳۸۳۲۷ ۶۶۳۳۱۰
۵۳۴۴۲۲ ۶۴۴۸۳۷
۶۴۱۵۶۴

سازمان خدماتی مرینکو
تشخیص ترکیدگی
ترمیم و بنائی ارزان
لوله بازکنی
تخلیه چاه
فوری شبانه‌روزی
۶۴۸۹۷۹
۶۴۸۴۳۹

تشخیص ترکیدگی

باکامپیوترلوله بازکنی
بنائی با مصالح تخلیه چاه
۶۴۷۱۴۳ ۹۲۴۳۸۰
۹۲۱۵۵۲

تزئینات

تزئینات ساچلی

انواع کاغذ، موکت، کفپوش، پرسیانا و انواع سنگهای ساختمان
۶۶۹۶۷۹

شرکت رادیکو کاغذ
موکت کفپوش نقاشی
قیمت‌تجارتی ۶۷۴۳۳۱

تزئین محیط
موکت کاغذ نقاشی
۶۶۱۵۱۵
۶۶۲۹۰۷
درخدمت مردم

قالیشوئی

پاک - سریع - ارزان
قالیشوئی ماژستیک
خدمتگذار صدیق
خانواده ها بدون تعطیل
۸۹۸۴۶۱

شستشوی مبل و موکت

کلین ویکتور

باسابقه ۱۰ ساله
خشکشوئی‌موکت و مبلمان
خشکشوئی و آب شوئی
فرش و نصب موکت پرده
نظافت واکس پارکت و سنگ
۲۲۰۷۹۷ - ۲۲۹۳۲۲

سرویس

افاف‌برق
سرویس نصب۸۵۰۸۰۹

سرویس‌ونگهداری‌آسانسور
فوری‌تلفن۸۵۰۸۰۹

تعمیر کولر

با ۵۰ تومان تعمیر و سرویس کولر فوری
۸۳۵۲۲۲

نصب وسرویس‌کولر
۶۶۱۰۹۹

تعمیرکولر

آبگرمکن. شوفاژ. لباسشوئی
اجاق‌گاز. جوشکاری و تعمیر اتاق
۸۳۹۲۷۳

بارکش شهری

آسیابار

امیرآبادجنوبی چهاراه نصرت
۹۳۲۸۳۳
۹۲۶۸۲۶

جرثقیل توکل نو

۲۳۰۷۲۳
بزرگ راه رسالت بعد از ۱۶متری دوم ۴۵ متری سید خندان

آگهی های متفرقه

رادیوتلویزیون
برقی ترانزیستوری علمی‌وعملی‌در لابراتوار مدرن وتلویزیون گسترده بادودستگاه رادیو با
نقشه کشی
نقشه‌برداری
باکلیه نقشه‌ها وجزوات واستفاده‌از دوربین‌ها
منشیگری
ماشین‌نویسی
حسابداری‌و
دفترداری‌دوبل
فراگیرید خیابان انقلاب نزدیک میدان فردوسی اول ایرانشهر
آموزشگاه‌آفرین
۸۲۴۲۷۲ و ۸۲۷۶۷۹

آگهی

۳۱۱۰۸۶
۳۲۸۵۱۹
۳۱۵۵۳۰

پذیرش آگهی ها

ایزوسیل

ایزوسیل ایزوسیل ایزوسیل
بام‌خودراایزوسیل‌کنید
دانش وتجربه ۱۰ ساله شرکت مهندسین ایران اس. آ. ام. بام ایزوسیل شده شما را ۳ تا ۲۰ سال با اطمینان‌تضمین میکند

جوازوامضا، نقشه ساختمان وتاسیسات، محاسبه‌اجراء ونظارت‌کارهای ساختمانی، آسفالت‌وراه سازی، لوله کشی‌گازبانایید. شرکت مهندسین ایران .اس.آ.ام.
نماینده می‌پذیریم . ۸/۳۰تا۱۳/۳۰ و ۱۶تا ۱۹
۳۱۱۱۸۴-۳۱۰۷۲۰-۳۱۱۱۸۱-۳۱۵۳۶۵

بسته‌بندی حمل‌ونقل
ترخیص‌کالاوانبارداری

شرکت یونیپاك سهامی خاص

جهت امور بسته‌بندی و حمل ونقل‌داخلی و بین‌المللی همچنین جهت.انبارداری کالا در انبار های سرپوشیده وترخیص کالا از کلیه گمرکات بابهترین وسریعترین‌سرویس آمادگی خود را اعلام میدارد ۹۶۱۶۱۱

۹۶۳۹۳۰-۹۵۴۸۶۳

موسسه تجارتی پرک

وارد کننده انواع موکت و چسب بقیمت تجارتی موکت دیواری متر مربع ۱۷/۵ تومان

تلفن ۷۹۳۹۵۲ میدان رسالت

ایزولاسیون‌بام

بدون کندن عایق قبلی سبک و مقاوم با عالی‌ترین مواد خیلی فوری و با تضمین نامه کتبی چند ساله...شرکت‌ایزول‌پرس
تلفن-۸۴۷۸۸۶

شام - حلب

(شماره‌ثبت ۲۷۳۷۹) مدت ۱۰ روزحرکت۷تیر
میرداماد میدان محسنی اول فرناز پلاک ۳۹
طبقه دوم شماره ۴
تلفن ۲۲۷۰۴۱

بشارت بشارت

بهترین محل مجلل برای برگزاری جشنهای باشکوه عروسی آماده پذیرائی و پارکینگ اختصاصی دایر است لاله‌زارنو سلف سرویس‌لاله تلفن ۳۰۲۰۴۱

قابل‌توجه‌دارندگان‌دستگاه‌ویدیو

برای اولین‌بار فیلمبرداری رنگی و سیاه و سفید با دستگاه ویدیو از مجالس‌عروسی و جشنها با بهترین سروس تلفن۸۲۴۷۱۷

شستشوی موکت فرش مبلمان

تلفن ۲۹۶۰۷۷

آگهیهای شماراتلفنی میپذیرد ،،
(((۱۰از ۹ صبح الی ۶ بعدازظهر ۰۰))) ۰

آگهی فقدان سند مالکیت

آقای جعفر حاجی علیاری با تسلیم استشهاد گواهی‌شده مدعی است که سند مالکیت سه‌دانگ‌مشاع از شش‌دانگ پلاک ۱۲۵۴ واقع در بخش سه اهواز که در صفحه ۱۹۴ دفتر ۶۴ ذیل شماره ۱۲۴۸۶ بنام نامبرده ثبت گردیده به علت نقل و مکان مفقود شده است لذا بدستور و تبصره یک اصلاحی ماده۱۲۰ آئین‌نامه قانون ثبت مراتب جهت اطلاع عموم دو نوبت آگهی میشود که هر کس مدعی انجام معامله یا وجود سند مالکیت نزد خود میباشد میتواند ظرف مدت ده روز از تاریخ انتشار نوبت دوم این آگهی اعتراض خود را به این اداره تسلیم دارد و درغیراین صورت پس از سپری شدن مدت قانونی و عدم واخواهی سندمالکیت المثنی بنام مالک صادر خواهد شد .

رئیس ثبت شهرستان اهواز
ابراهیمی

۵۱۹۲/م‌الف

آگهی

بشرح پرونده کلاسه ۳۶۴۱/۵۸ آقای محمدباقر ربیعی بوکالت بانک ملی ایران بطرفیت شرکت سهامی عام لوله و ماشین‌سازی ایران و جلال آهنچیان دادخواستی بخواسته پنج میلیون ریال باستناد ۵ برگ سفته واخواست شده طرح دعوی‌نمودهو چون نامبرده در محل تعیین شده شناخته نگردیده و دینفع تقاضای دعوت خوانده را از طریق نشرآگهی نموده است لذا باستناد ماده ۱۰۰ قانون آئین دادرسی مدنی مراتب سه نوبت متوالی در روزنامه رسمی کشور ایران‌ودر یکی از روزنامه‌های محلی کثیرالانتشار آگهی میشود که خوانده از تاریخ انتشار آخرین آگهی ظرف مدت سه ماه جهت دریافت نسخه ثانی دادخواست و ضمائم پیوست‌بدفترشعبه ۳۲ دادگاه عمومی تهران واقع در ساختمان شماره ۳ دادگستری مراجعه و در روز سه شنبه ۵۹/۷/۱ ساعت ۹ صبح جهت رسیدگی حاضر شوید و یا وکیل ثابت الوکاله خود را تعیین نمائید والا دادگاه غیابا رسیدگی خواهد نمود و چنانچه بعدا آگهی لازم باشد یک نوبت منتشر و مدت آن ده روز خواهد بود .

مدیر دفتر شعبه ۳۲ دادگاه عمومی تهران ـ حقگو

۵۱۹۱/م‌الف

آگهی ابلاغ

شماره پرونده ۵۸ـ۱۱۸۰
آگهی ابلاغ وقت دادرسی با آقای عبدالله عبدالهی شغل بازرگان ساکن بازار عباس‌آباد کوچه کبابی‌ها شماره ۹ آقای‌عبدالمجید اردلان وکیل بانک سپه شعبه خیام دادخواستی بخواسته مطالبه مبلغ هفتصد و پنجاه هزار ریال وجه سه فقره سفته بطرفیت شما و غیره بدادگاه عمومی تهران تقدیم نموده که بکلاسه۵۸ـ۱۱۸ در دفتر شعبه ۱۴ دادگاه عمومی تحت رسیدگی است چون شما در نشانی تعیین شده شناخته نشده‌اید حسب درخواست وکیل خواهان بموجب دستور دادگاه برطبق ماده ۱۰۰ قانون آئین دادرسی مدنی مراتب در سه نوبت متوالی در روزنامه رسمی و یکی از جرائد کثیرالانتشار آگهی میشود که در روز سه‌شنبه ۵۹/۷/۸ ساعت ۹/۵ صبح جهت رسیدگی در دادگاه حاضر شوید والا دادگاه غیابا رسیدگی و اتخاذ تصمیم خواهد نمود و چنانچه منبعد ابلاغ و اخطاری وسیله آگهی جهت شما لازم شود فقط یکنوبت در روزنامه درج و مدت ده روز خواهد بود .

مدیر دفتر شعبه ۱۴ دادگاه عمومی تهران

۵۱۹۵/م‌الف

آگهی‌ابلاغ

آگهی‌ابلاغ دادخواست وقت دادرسی به شرکت پریبلان بامسئولیت محدود باستناد ماده ۱۰۰ قانون آئین دادرسی‌مدنی آقای تقی نجف زاده باوکالت از طرف بانک تهران دادخواستی بخواسته پانصدهزارریال بطرفیت شماوغیره به دادگاههای شهرستان‌سابق تقدیم که به شعبه۹۵ ارجاع وبه کلاسه ۴۹۹/۵۷ ثبت ودرجریان رسیدگی بعلت انحلال شعبه مذکور وارجاع پرونده باین دادگاه وثبت آن بکلاسه ۳۹۰ نظربانیکه حسب گزارش مامور درآدرس تعیین شده شناخته نشده‌اید علیهذا بنا بتقاضای وکیل خواهان وباستناد ماده مرقوم مراتب سه نوبت متوالی دریکی ازجراید کثیرالانتشار وروزنامه رسمی کشورجمهوری‌اسلامی ایران آگهی‌میشود که برای جلسه دادرسی‌مورخ دوشنبه۱۳۵۹/۹/۱۰ ساعت ۸/۵ صبح درشعبه ۲۴ دادگاه عمومی جهت رسیدگی حاضر شوید درغیراینصورت دادگاه غیابا رسیدگی واتخاذ تصمیم خواهدنمود من بعد چنانچه‌اخطار یاابلاغی برای شما لازم باشد فقط یک نوبت آگهی ومدت آن هم ده روز خواهد بود .

مدیردفتر شعبه ۲۴ دادگاه عمومی تهران

۵۱۹۴/م‌الف

آگهی ابلاغ

آگهی ابلاغ دادخواست وقت دادرسی به شرکت ایران بولبو (سهامی خاص) باستناد ماده ۱۰۰ قانون آئین دادرسی‌مدنی آقای غلامعلی‌ملکی دادخواستی بخواسته۲۲۶۸۰۰ ریال‌علیه‌شما وغیره بدادگاه‌های شهرستان سابق تهران‌تقدیم که در شعبه ۹۵ سابق‌مطرح و به کلاسه ۵۸۴ در جریان رسیدگی بوده و با انحلال شعبه مذکور و ارجاع پرونده باین دادگاه و ثبت آن به‌کلاسه ۴۱۲ نظر به اینکه طبق گزارش مامور درآدرس تعیین شده شناخته نشده‌ایدبنابراین با توجه به تقاضای خواهان وباستنادماده‌مرقوم مراتب سه نوبت متوالی در یکی از جرائد کثیرالانتشار و روزنامه رسمی کشور جمهوری اسلامی ایران آگهی‌میشود که برای جلسه دادرسی چهارشنبه ۵۹/۹/۱۲ ساعت ۹ صبح در شعبه ۲۴ دادگاه عمومی تهران جهت رسیدگی حاضر شوید در غیراینصورت دادگاه غیابا رسیدگی و اتخاذ تصمیم خواهد نمود منبعد چنانچه اخطار یا ابلاغی برای شما لازم باشد فقط یکنوبت آگهی و مدت آن ده روز خواهد بود .

مدیر دفتر شعبه۲۴ دادگاه عمومی تهران

۴۷۵۹/م‌الف

آگهی فقدان سند مالکیت

آقای علیرضا مهابادی با تسلیم فرم مصدق شده فقدان سند مالکیت مدعی است که سند مالکیت شش‌دانگ پلاک ۱۶۳ فرعی از ۱۰۸ اصلی واقع در قریه کلاته جزء بهنام وسط‌ورامین ثبت شده در صفحه ۴۴۴ دفتر ۳۷ که بنام حسین هاشم شریفی ثبت و سند صادر شده و بموجب سند شماره ۸۴۲۰۳ـ ۵۱/۱۲/۱۴ الحاقی به ماده (۱۲۰) آئین‌نامه قانون ثبت در دو نوبت در روزنامه منتشر میشود تا چنانچه کسی مدعی داشتن سند مالکت مزبور نزد خود و یا مدعی حقی نسبت به‌آن میباشد از تاریخ انتشار آخرین آگهی ظرف ۱۰ روز جهت رسیدگی به این اداره مراجعه و اعتراض خود را تسلیم نماید و با انقضاء مدت قانونی طبق مقررات سند مالکیت المثنی صادر خواهد شد .

از طرف رئیس ثبت اسناد شهرستان ورامین
تحویلداری

تاریخ انتشار نوبت اول ۵۹/۳/۸ ـ نوبت دوم ۵۹/۳/۱۸

۴۷۵۵/م‌الف

آگهی فقدان سند مالکیت

آقای عبدالله آرونی با تسلیم فرم مصدق فقدان سند مالکیت مدعی است که سند مالکیت شش‌دانگ پلاک ۶۰۴ فرعی از ۴۹ اصلی واقع در قریه فردیس جزء بهنام بازوکی ورامین ثبت شده در صفحه۲۸۲ دفتر جلد ۹۰ که بنام رضا ابوالحسنی ثبت و سند صادر شده بوجب سند شماره ۴۰۱۵۱ ـ ۵۳/۵/۲۶ دفتر ۴ ورامین به منقاضی/ منتقل گردیده بعلت مسافرت مفقود گردیده. لذا به استناد تبصره یک اصلاحی مورخ ۵۱/۱۱/۲۹ الحاقی به ماده (۱۲۰) آئین ـ نامه قانون ثبت در دو نوبت در روزنامه منتشر میشود تا چنانچه کسی مدعی داشتن سند مالکیت مزبور نزد خود و یا مدعی حقی نسبت به‌آن میباشد از تاریخ انتشار آخرین آگهی ظرف ۱۰ روز جهت رسیدگی به این اداره و اعتراض خود را تسلیم نماید و با انقضاء مدت قانونی طبق مقررات سند مالکیت المثنی صادر خواهد شد .

رئیس ثبت شهرستان ورامین
تحویلداری

تاریخ انتشار نوبت اول ۵۹/۳/۸ ـ نوبت دوم ۵۹/۳/۱۸

۴۷۵۶/م‌الف

آگهی فقدان سند مالکیت

آقای یدالله آرونی با تسلیم فرم مصدق فقدان سند مالکیت مدعی است که سند مالکیت شش‌دانگ پلاک ۶۰۲ فرعی از ۴۹ اصلی واقع در قریه فردیس جزء بهنام بازوکی ورامین ثبت شده در صفحه ۲۷۶ دفتر جلد ۹۰ که بنام رضا ابوالحسنی ثبت و سند صادر شده و بموجب سندرسمی شماره۴۰۱۱۶ـ۵۲/۷/۱۷ دفتر ۴ ورامین به متقاضی‌منتقل گردیده بعلت مسافرت منفقود گردیده درخواست سند مالکیت المثنی نموده است . لذا به استناد تبصره یک اصلاحی مورخ ۵۱/۷/۲۹ الحاقی به ماده (۱۲۰) آئینئامه قانون ثبت در دو نوبت درروزنامه منتشر میشود تا چنانچه کسی مدعی داشتن سند مالکیت مزبور نزد خود و یا مدعی حقی نسبت به آن میباشد از تاریخ انتشار آخرین آگهی ظرف ۱۰ روز جهت رسیدگی به این اداره اعتراض خود را تسلیم نماید و با انقضاء مدت قانونی طبق مقررات سند مالکیت المثنی صادر خواهد شد .

رئیس ثبت اسناد شهرستان ورامین
تحویلداری

تاریخ انتشار نوبت اول ۵۹۲/۸ ـ تاریخ انتشار نوبت دوم ۵۹/۳/۱۸

۲۹۰/م‌الف

آگهی کشف جسد

درتاریخ ۵۹/۲/۵ درنزدیکی قریه جنیبه کنار رودخانه کارون‌جسدمتلاشی شده مرد مجهول‌الهویه ای که پیچیده شده دریک کیسه بدست آمده، سن درحدود ۲۵ـ ۳۱ ـ ۳۰ سال ـ لاغر اندام ، بدینوسیله مراتب اعلام میگردد تا کسانیکه از هویت وی اطلاعی داشته باشند با دردست داشتن شماره ۹۸/۵۹ کیفری‌در این بازپرسی حاضرشوند .

بازپرس شعبه۲ اهواز ـ سمسارزاده

۴۷۵۷/م‌الف

آگهی فقدان سند مالکیت

آقای حجت‌الله خسروی فرزند احدالله شناسنامه ۳۲۳ خرم‌آباد با تسلیم دو برگ استشهاد مصدق بشرح وارده به شماره ۴۹۲۱ مورخ ۵۹/۱/۳۰ اعلام‌نموده که سند مالکیت آن به ساحت ۷۲ متر مربع مشاع از ساحت ۱۵۲۹ متر مربع مشاع از شش‌دانگ یک قطعه زمین به مساحت ۱۴۰۵۵/۵۰ مترمربع پلاک شماره ۱۶۸ فرعی از ۱۲۳ ـ اصلی مفروز و مجزی شده از پلاک باقیمانده ۶۱۶۸ فرعی از اصلی مذکور واقع در دولت‌آباد بخش ۱۲ تهران مورد ثبت ۲۹۰۲۸۸ صفحه ۳۶۸ دفتر جلد ۱۲۱۴ املاک دارای شماره چاپی ۵۷۵۲۲۹ که بنام حجت‌ـ الله خسروی ثبت میباشد بعلت اسباب‌کشی مفقود گردیده تقاضای صدور المثنی سند مالکیت نموده است .

لذا طبق تبصره یک ماده ۱۲۰ آئین‌نامه قانون ثبت مراتب در دو نوبت به فاصله ده روز آگهی میشود تا هر کس مدعی انجام معامله‌و یا وجود سند مالکیت نزد خود .باشد از تاریخ نشر آخرین آگهی ظرف ده روز واخواهی خود را به این اداره تسلیم نموده و رسید دریافت دارد والا پس از انقضاء مهلت قانونی و عدم وجود واخواهی وفق مقررات نسبت به صدور المثنی‌سند مالکیت اقدام خواهد شد.

رئیس ثبت شهروی ـ محمد طبیبی
از طرف محسن معصومی

تاریخ انتشار نوبت اول ۵۹/۳/۸ ـ نوبت دوم ۵۹/۳/۱۸

۴۷۵۸/م‌الف

آگهی فقدان سند مالکیت

آقای علی‌اکبر امیرعبداللهیان فرزند محمدبیک مالک شش‌دانگ یک باب خانه به مساحت ۸۵ متر مربع به شماره ۵۱ فرعی از ۴۷۲۹ اصلی مفروز از پلاک اصلی مذکور واقع در بخش ۶ تهران انتقالی از شهرداری تهران که سند مالکیت آن ذیل شماره ۵۲۱۷۱ صفحه ۵۱۳ دفتر ۳۲۹ به شماره چاپی ۹۵۲۷۲۲ بنام مالک فوق صادر و تسلیم گردیده است .

باستناد یک برگ استشهاد محلی که امضاء شهود آن به گواهی دفتر ـ خانه شماره ۲۷۱ تهران رسیده است مدعی است که سند مالکیت مذکور بعلت جاگذاشتن در ماشین سواری مفقود گردیده و درخواست صدور سند مالکیت المثنی نموده است لذا مراتب باستناد تبصره یک اصلاحی مورخ ۵۳/۱۱/۲۰ الحاقی به ماده ۱۲۰ آئین‌نامه قانونی ثبت در دو نوبت به فاصله هرده‌روز یکبار آگهی میشود که چنانچه کسی ادعای انجام معامله نسبت به ملک مذکور یا وجود سند مالکیت نزد خود میباشد مراتب از تاریخ دومین (آخرین) نوبت این آگهی ظرف ده روز به این ناحیه ثبت اعلام و اعتراض خود را ضمن ارائه اصل سند مالکیت یا سند معامله تسلیم و رسید اخذ نماید و الا پس از انقضاء مدت مذکور و نرسیدن واخواهی مبادرت به صدور سند مالکیت المثنی خواهد شد .

رئیس ناحیه جنوب ثبت تهران
عباس دواچی

تاریخ انتشار نوبت اول ۵۹/۳/۸ ـ نوبت دوم ۵۹/۳/۱۸

۵۱۹۶/م الف

آگهی ابلاغ

شماره پرونده ۱۱۵۲/۵۸ آگهی ابلاغ وقت دادرسی و دادخواست و ضمائم به آقای نورالله نورافشان ساکن سابق تهران چهارراه امیراکرم آقای ابوالحسن ساعی بوکالت از طرف بانک بین‌المللی ایران دادخواستی بخواسته مبلغ ۴۰۰۰۰۰۰ ریال چهار میلیون ریال و خسارات باستناد فتوکپی مصدق چهارفقره سفته واخواست شده و سایر مدارک بطرفیت شما تقدیم دادگاههای عمومی تهران نموده که جهت رسیدگی باین شعبه ارجاع و بکلاسه ۱۱۵۲/۵۸ ثبت چون طبق گزارش مرجع ابلاغ اخطاریه در محل معینه شناخته نگردیده‌اید حسب تقاضای وکیل خواهان و موافقت دادگاه و بدستور ماده ۱۰۰ قانون آئین دادرسی مدنی مراتب سه نوبت متوالی در یکی از جرايد کثیرالانتشار محلی و روزنامه رسمی‌کشور آگهی میشود کهبامراجعه بدفتر دادگاه و دریافت نسخه دوم اخطاریه و دادخواست و ضمائم در جلسه دادرسی شنبه ۱۳۵۹/۹/۲۲ ساعت ۱۰/۳۰ صبح حاضر شوید عدم حضور شما مانع رسیدگی نخواهد بود چنانچه بعدا نیازی به نشر آگهی‌باشد مراتب یکنوبت درج و مدت آن ۱۰ روز خواهد بود .

مدیر دفتر شعبه ۱۸ دادگاه عمومی تهران

۵۳۲۷/م‌الف

آگهی فقدان سند مالکیت

آقای عباسعلی نظری با تسلیم استشهاد گواهی شده مدعی‌است که سند مالکیت سه دانگ‌مشاع از شش دانگ پلاک ۱۱۴۱/۱۶۷۴ واقع در بخش سه اهواز مفروز و جدا شده از پلاک ۵۵ فرعی از اصلی مرقوم که سند مالکیت شش‌دانگ در صفحه ۲۲۰ دفتر ۱۹ ذیل ماده ۳۲۵۹ بنام آقای‌الیاس نوبهاری ثبت گردیده و برابر سند شماره ۲۸۰۹۲ـ۵۷/۴/۴ دفترخانه ۴۴ اهواز بالمناصفه به‌آقایان سیدمهدی امینی رودبندی وعباسعلی نظری انتقال قطعی یافته و طبق سندشماره ۲۰ـ۵۷/۴/۴ دفترخانه مزبور نزد بانک رفاه کارگران اهواز در رهن میباشد و سند مالکیت جهت سه دانگ مشاع برای نامبرده اختصاص یافته بعلت نقل مکان مفقود شده لذا به دستور تبصره یک اصلاحی ماده ۱۲۰ ـ آئین‌نامه قانون ثبت مراتب جهت اطلاع عموم دو نوبت آگهی میشود که هر کس مدعی انجام معامله یا وجود سند مالکیت نزد خود میباشد میتواند ظرف مدت ده روز از تاریخ انتشار نوبت دوم این آگهی اعتراض خود را به این اداره تسلیم دارد و در غیر این ـ صورت پس از سپری شدن مدت قانونی و عدم واخواهی سند مالکیت المثنی بنام مالک صادر خواهد شد .

رئیس ثبت شهرستان اهواز
ابراهیمی

۵۱۹۳/م الف

آگهی ابلاغ

آگهی ابلاغ مفاد دادخواست و ابلاغ وقت دادرسی وفق ماده ۱۰۰ قانون آئین دادرسی مدنی بدینوسیله بخوانده پرونده کلاسه ۵۹/۲۷۳ ، بنام آقای هوشمند دلخواه اخطار میشود که خواهان بانک فرهنگیان با وکالت آقای کورس منجری دادخواستی در مورد مطالبه مبلغ یک میلیون ریال با خسارات علیه شما تسلیم دادگاههای عمومی تهران نموده که پس از ثبت و ارجاع بکلاسه بالا و تعیین وقت و احضار طرفین دعوی وکیل خواهان دعوت شما را به جلسه دادرسی وفق ماده ۱۰۰ خواستار و اینک مراتب به استناد ماده اخیرالذکر سه‌نوبت‌متوالی روزی یکبار در جریده محلی و رسمی درج و آگهی میگردد که از تاریخ نشر سومین آگهی ظرف سه ماه بدفتر دادگاه مراجعه و نسخ ثانی دادخواست و ضمائم را اخذ و ضمنا برای رسیدگی در ماهیت امر در روز ۵۹/۹/۹ ساعت ۱۰ صبح در شعبه ۳۰ دادگاه عمومی تهران واقع در ضلع جنوبی پارکشهر طبقه ۶ حاضر والا دادگاه غیابا رسیدگی و اگر احتیاج به آگهی بعدی باشد یکنوبت منتشر و مدت آن ده روز خواهد بود .

مدیر دفتر شعبه ۳۰ دادگاه عمومی تهران ـ سجودی

کارگری ـ دهقانی

مختصری دربارهٔ صادرات فرش و پنبه

صادرات فرش ایران که تا اسفند سال قبل ازرونقی نسبی برخوردار بود بعلت متوقف شدن صادرات به کشور آمریکا تااندازه‌ای راکد شده است. واین امکان وجود دارد که سایر کشورهای غربی خریدار فرش ایران ازامریکا تبعیت کنند، که‌درآن صورت نه تنها صادرات فرش باوقفه روبرو خواهدشد، بلکه این امکان هست که‌باطولانی شدن وقفه رقبای ایران برای همیشه قسمتی ازبازارصادراتی ایران را بخود اختصاص دهند. دراین صورت، علاوه بر صادرات، صنعت قالی‌بافی کشور نیز لطمه خواهددید.

علاوه براین صادرکنندگان فرش بامشکلاتی روبرو هستند که مهمترین آن مسئله ارزیابی است، اختلاف بین صادرکنندگان وارزیاب‌های تعیین‌شده‌ازطرف‌دادستانی انقلاب، سبب معطل‌ماندن محموله‌های فرش درگمرکات حتی‌بمدت ۲تا۳ ماه نیز گردیده‌است.

مشکل دیگر صادرکنندگان فرش کافی نبودن تسهیلات اعتباری است. از۸۰۲ عضو اتحادیه صادرکنندگان‌فرش، ۴۰۰ نفر برای افزایش اعتبارات صادراتی، بادرنظرگرفتن نرخ تورم، تقاضای‌افزایش کرده‌اند.

پنبه:

باممنوعیت صادرات پنبه ازاوایل‌دیماه سال گذشته فعالیت تجارصادر کننده‌قطع شد، لکن‌اخیرا وزارت بازرگانی‌باصادرات ۵۵۰۰ تن پنبه به بلوک شرق موافقت نمودکه به کشورهای شوروی، بلغارستان، چکسلواکی‌ومجارستان صادر شد.

محصول پنبه سال ۵۸ بحدود ۱۰۵ هزارتن‌بالغ گردید.

محصول پنبه سال۵۹بیشتر بعلت روشن نبودن وضع مالکیت زمین درگنبد و گرگان وترس ازبروزناامنی ازمحصول سال‌گذشته تجاوز نخواهدکرد واحتمالاکمتر نیز خواهد بود. دلیل دیگر دلسردی‌کشتکاران‌این است که دولت تاکنون که فصل کشت شروع شده‌قیمت تضمین شده‌ای‌رادرجهت حمایت ازتولیدکنندگان‌پنبه اعلام نموده‌است. ازطرف دیگر بدلیل ممنوعیت‌صدور پنبه درسال جاری احتمال اینکه صادرکنندگان مانند گذشته اقدام به خرید کنند کم است واین عامل‌نیز باعث نگرانی کشتکاران‌پنبه گردیده است.

بعلت رونق صادرات داخلی پنبه، که اغلب توسط محتکرین انجام می‌شود، حتی بعداز اعلام ممنوعیت صدورآن قیمت پنبه نه تنها کاهش نیافت بلکه ترقی هم کرد، و در حال حاضر پنبه درجه یک کیلوئی۱۴۳ ریال، درجه دو ۱۳۸ ریال ودرجه سه تاحدود ۱۳۰ ریال‌معامله میشود.

گزارشی ازبرگزاری کنگره شوراهای روستا دراهواز

کنگره سه روزه شوراهای روستائی در اهواز روز جمعه گذشته با صدور قطعنامه‌ای به کار خود پایان داد هدف از تشکیل این کنگره محو کامل مظاهر فئودالیزم با پیاده کردن طرح اصلاحات ارضی برادر رضا اصفهانی و تحقق هرچه‌بیشتر اهداف شوراهای اسلامی‌بود. آنچه نمایندگان روستائیان در کنگره مطرح می‌کردند، از مظالمی حکایت میکرد که در دوران سلطه سیاه‌پهلوی همواره شیوخ و فئودالها‌و یا اطرافیان و مباشران آنها به روستائیان روا می‌داشتند شیوخ و فئودالها که‌توانسته بودند سالهای سال نتیجه دسترنج روستائیان را به یغما برده تا خود و فرزندانشان بتوانند در یک زندگی پر از نازونعمت بسر برند.

فقر آنچنان بر روستاها حاکم است که بعضی ازآنها از داشتن آب آشامیدنی سالم محرومند. جاری‌شدن سیل در زمستان گذشته باعث شد تا پس ازخرابی منازل ومزارع آنها هستی خود یعنی احشام‌را نیز از دست بدهند. در مقابل‌این همه محرومیت به سخن یکی از روستائیان گوش‌می‌دهیم.

وی با صداقت هرچه تمامتر میگوید: ما ازمسئولین امر میخواهیم تا زمینهایمان را به ما بازگردانند و دست فئودالها و شیوخ را ازسرمان کوتاه کنند. امکانات در اختیار جهاد سازندگی قرار بدهید آنها مانند برادری از ما نگهداری خواهند کرد.

رژیم بعثی عراق پس از پیروزی انقلاب اسلامی که موقعیت خود را در خطر میدید از فقرو گرسنگی روستاهای سرزمین ما سوءاستفاده کرد و با توزیع اسلحه، پول، ارزاق‌عمومی آنها را علیه حکومت‌اسلامی تحریک میکرد. اما اعتقاد کامل‌برادران عشایربه‌رهبری امام‌خمینی به حدی است که همین سلاحها را بطرف‌خود رژیم دست نشانده‌عراق نشانه گرفتند.

ما به مسئولین‌امر در استان خوزستان هشدار میدهیم از روستائیان غافل نمانند ونسبت به واگذاری زمین به‌آنان یعنی واگذاری تنها حق‌قانونی وشرعی آنها کوتاهی نکنند و بگفتهٔ امام‌خمینی اگر به قوانین اسلام عمل شود هیچکس دارای زمینهای بزرگ نمی‌شود.

پس‌از برگزاری کنگره‌مزبور قطعنامه ۱۳ ماده‌ای خوانده شد و مورد تائید حاضرین قرار گرفت.

فیلم طبیعی، انسان، آتش، اعتیاد

شهر در جنوب قرار گرفته و تاپایتخت فاصله زیادی دارد فیلم جدید ماهها پیش در پایتخت به نمایش آمده بود، عده‌ای‌ازجوانان علاقمند جهت تماشای فیلم‌رنج سفررا به خود پذیرفته بودند، تعریف و بررسی فیلم برای‌جوانان شهر تارکی داشت زیرا فیلمی بود ویژه جوانان فیلمی از آینده، از زندگی و از وجود جوانان، در فیلم‌مسئله‌اعتیاد این دیو خانمان‌برانداز مورد بررسی قرار میگرفت پس حق با جوانان بود که انتظار تماشای آنرا بکشند بدنبال‌تقاضاهای مکرر از مسئول سینما قول نمایش فیلم را گرفتند.

انتظار به پایان میرسید پخش آگهی تبلیغاتی از فیلم در سینمای شهر نشانه آن‌بود که بزودی به نمایش می‌آید اما چه وقت؟ هنوز روشن نبود نوروز بپایان رسید، فصل بهار سپری شد، اما هنوز از آن تبلیغ میشد تابستان‌سوزان جنوب آغاز شده بود، تظاهرات علیه رژیم به اوج خود رسیده‌بودبرای فرار از گرماهیچ راهی نبود، اهالی‌مجبورند چند ماهی را با گرما بسازند، درست در زمانیکه خورشید سوزاننده‌ترین اشعه خود را برای جنوب می‌فرستاد درسون آگهی‌ها آفیش بزرگی از فیلم نصب گردید، هر یک ازاهالی هنگام رفتن به محل کار عنوان فیلم را به دیگری نشان میداد و ضمن تماس تلفنی با منزل به افراد خانواده قول تماشای فیلم را میداد آنروز شور و شوق عجیبی در شهر حاکم بود، دوسانس اول را جوانان و دانشجویان رزروکرده بودند و اکثر تماشاچیان سانس‌آخر را اعضای خانواده‌های کارمندان و کارگران تشکیل میدادند.

سانس‌آخر ساعت نه شروع میشد، تمام صندلیها اشغال شده بود، ماموران نظافت و کنترلچی‌های سینما جایی‌برای عبور و مرور نداشتند سالن سینما مملو از جمعیتی بود که برای تماشای یک زندگی نکبت‌بار به سینما آمده بودند، انتظار به پایان رسید پرده رنگین سینما کنار رفت‌چراغهای سالن خاموش شد، لحظه‌ای سالن نمایش در سکوت و خاموشی فرو رفت، آپاراتچی کلید پروژکتورها را وصل نمود نوری قوی بر پرده تابید، فیلم متحرک آغاز گردید، زندگی پرتحرک جوانی همراه با شینشینیهای دوستانه‌مرور میشد تکرار عیش و نوش و خوشگذرانیهانشانگر تغییر مسیر یک زندگی بود، زندگی جوانی که نقش اول فیلم رابه‌عهده داشت و با شور و شوق آغاز شده بود با نکبت و ادبار دنبال میشد دوستانش یکی بعد از دیگری او راترک‌میکردند جوانک همه چیز را از دست داده بود برای امرار معاش به بلیط فروشی سینما مشغول شد، جوانک بلیط فروش‌درچنگال دیو اعتیاد اسیر شده بود، دیگر پای نشستن در پشت‌گیشه سینما را نداشت کم‌کم تماشاچیان مضطرب میشدند، اشک‌در چشمانشان حلقه زده بود، صدای گروهی که‌از بیرون‌سینما در مقابل بلیط فروش اصرار میکردند تا به آنان‌بلیط ورودی بفروشد با صدای التماسهای خرد کننده غرور جوان‌معتاد در فیلم درهم می‌پیچید، گروه زیادی در پشت درب‌سینما انتظار میکشیدند تا شاید راهی برای ورود به سالن باز شودو بتوانند هرچه زودتر فیلم مورد علاقه خود راببینند التماس جوانک معتاد برای بدست آوردن ذره‌ای مواد بجائی نرسید، خماری او را بنابودی میکشاند، جوانک گریه میکرد، او دیگر برای رفع خماری از هیچ کاری ابا نمی‌داشت دست به سرقت و گدائی می‌زند و با مقداریولی که از این راه بدست می‌آورد اندکی مواد بدست می‌آورد دیگر نای ایستادن در وجود اونیست اشک از گونه‌های تماشاچیان جاری میشود کودکان همراه گریه‌مادرشان بغض در گلویشان می‌ترکد و با صدای بلند گریه میکنند.

سرو صدای جمعیت که به بلیط فروش التماس میکنند همچنان بگوش میرسد اشک از گونه‌های تماشاچیان به زمین می‌چکد، جوانک به گوشه‌ای پناه می‌برد تا خماری خود را نابود سازد و نشه زندگی گردد، می‌بایست وجود و هستی خود را با کبریتی روشن کند و آنگاه هستیش را بر روی کاغذی زرین بسوزاند دستهایش قدرت کشیدن چوب‌کبریت را برصفحه چقماق ندارد، چندین بار آنرا بر روی قوطی حرکت میدهد نتیجه‌ای نمی‌گیرد تمام قدرتش‌را درپنجه‌هایش جمع میکند و چوب کبریت را بر سطح قوطی به‌حرکت درمیآورد جرقه‌ای می‌جهد و صفحه زرین اعتیاد روشن میشود و فیلم مصنوعی آکران به فیلمی طبیعی در صفحه خونین سینما مبدل میشود، آتش‌نه تنها زندگی جوان‌معتاد رامیسوزاند بلکه‌همه‌محیط سینمارافرامیگیرد، درب‌های‌سینما توسط آتش افروزان انسان و اعتیاد بسته میشود زندانیان سینما در آتش زندگی معتاد اسیر شدند، آتش زبانه میکشد و کودکان همصدا با گریه پدران و مادرانشان فریاد میکشند دیگر صدای اصرار مراجعین از بیرون سینما بگوش نمیرسد زیرا آنها نیز فیلمی را تماشا میکنند که تا آن لحظه پس از جنگ جهانی دوم نظیرش بر صحنه سینما ظاهر نشده‌وهیچ کارگردانی جز هیتلر نتوانسته حتی یک صحنه آنرا تهیه کند، اینبار تماشاچیان در محیط باز و در کنار بازیگران حقیقی و سیاهیان لشگر چماق بدست فیلم‌طبیعی "کوره‌های آدم سوزی ۱۹۷۹" به کارگردانی استاد بزرگ هیتلر را به چشم می‌بینند دیگر تماشاچیان داخل سینما به حال جوان معتاد گریه نمی‌کنند حالا نوبت تازه واردین به سینمای طبیعی است که گریه کنند، فریاد و شیون شهر را فرامیگیرد آتش همچنان از پیکر صدها انسان اسیر در فیلم و سینما زبانه میکشد انسانها همچنان می‌سوزند هیچ کس جرأت نزدیک شدن به محل را ندارد زیرا او نیز معتاد میگردد، معتاد مرگ و نابودی، انسانها میسوزند و هیتلر از تجربه تازه‌اش لذت میبرد و خود را آماده پیاده نمودن طرح جدیدی میکند، او غرق در رویاست و در زندگی رویائی خودسیر میکند و از کردار خود زمانی لذت میبرد و زمانی رنج زیرا او نیز معتاد است معتاد نابودی و فرار از انسانها هیچ فیلمبرداری نیست تا از کار تازه و تجربه تازه اوفیلمبرداری کند جز زمان، آری این زمان است که از کارهیتلر فیلم میگیرد و در صفحه تاریخ ضبط میکند و صفحه‌ای بر تاریخ شهر ما افزوده میگردد و زبان به زبان نقل میشود.

خلیل حاجی‌باشی ـ ۲۸ مرداد ۵۷

رابطه نظام اداری باطرز فکر مردم

تمامی فعالیتهای اجتماعی، فرهنگی و بهداشتی وغیره دراختیار اهرم اداری قدرت رژیم با شاخه‌های وابسته‌بآن بود

یکی‌ازاهرمهای قدرت رژیم، قدرت اداری بود که به گونه‌ای سرطانی دراعمال جامعه ریشه دوانده‌وسرنوشت‌حیاتی تمامی اقشار جامعه رادرخود جای داده بود. رژیم ازطریق بسط ایجاد سازمانهای اداری وبه استخدام درآوردن نیروی عظیمی ازجامعه ضمن‌اینکه سلطه خودرا درتمامی‌شئون جامعه بسط میداد تنها منبع تعیین کننده خواستهاونیازهای جامعه نیز بشمار می‌آمد وازاین راه نیاز اقتصادی‌دائم‌التزایدجامعه را باقدرت اقتصادی خود مرتبط میساخت وتامیتوانست این ارتباط راگسترش میداد. بنابراین،این قدرت فوق العاده گسترده رژیم که درست معلول همین دوران پهلوی است، میتوانست شریان‌حیاتی جامعه‌را دردست گیرد وازاین راه برای اعمال منویات شوم خود فشاروارد کند. ازگرفتن یک رونوشت شناسنامه تاجواز ساختمان، سند مالکیت، گواهینامه رانندگی، جواز ازدواج وطلاق، جواز کفن ودفن، جوازکسب وتجارت، جواز چاپ ونشر، جواز کار وغیره گذرنامه وصدها اجازه دیگر درامور اقتصادی، تجارت، کشاورزی، کارگری، شهری وروستائی وغیره همه وهمه موجب میشد که ازقدرت جامعه بکاهد وبرقدرت‌رژیم بیفزاید. گذشته ازاینها تمامی امکانات برای انجام هرکاری دراختیار این قدرت‌عظیم اداری بوده تمامی زمینها وساختمانهاوامتیازها، تمامی فعالیتهای اجتماعی، فرهنگی وبهداشتی وغیره دراختیار اهرم اداری قدرت رژیم باشاخه های وابسته به آن‌بود.

قدرتهای استعماری خارجی وقدرتهای استثماری داخلی‌تمامی سرمایه داران ودلالان‌داخلی وخارجی ازطریق این شاخه بود که میتوانستند شیره‌حیاتی ملت ایران رابمکند وبزندگی انگلی‌خود ادامه دهند. این قدرت اداری ضمن اینکه دراثر تورم بیش ازحد ۹۰ درصد فاقد کارائی‌بود، موجب شده که اساساً خلاقیت های انسانی وفکری وامکانات رشد وتعالی و تولیدی این‌افراد نابود گردد. امروز جمهوری اسلامی‌وارث یک چنین ساخت سازمانی است که این انقلاب تاکنون نتوانسته‌است درترکیب آن تغییری ایجاد کند. بدیهی‌است چون هرنوع تغییر دراین ساخت مستلزم تغییر وضع‌اقتصادی واجتماعی وابسته به آن‌است امکان دست زدن بیک رشته اقدامات انقلابی اگر توام باآگاهی افراد وابسته به این ساخت نباشد اساسا ممکن است منجر به عکس‌العمل‌هائی در مورد خود جمهوری اسلامی بشود ودراین‌رابطه نظام اداری‌از مسائل ومعضلات مردم وخواستهای آنها بدور بوده ودرجهت مخالف آن‌نیز جریان سابق خودرا می‌پیماید. اگر نگوئیم تمام روابط مردم بلکه ۹۰ درصد کارها درزندگانی امروزی به نحوی ازانحاء به ادارات مربوط میشود ومردم براساس طرز فکری که دارند وانتظارشان ازاین ارگانهامتیل‌دارند ادارات درجهت خواسته بالنده ترین افراد جامعه یعنی مستضعفین قدم بردارند وهمیشه درکارها اولویتهارا درنظر داشته‌باشند ولی عملاً چیز دیگری رااحساس میکنند، احساس میکنند که ادارات باآن عظمت وپیچیدگی وروابط خشک، چیزی است که تازه بدنیا آمده وتاحالا وجود نداشته است. وطوری است که باید مانند یک مار سمی ازآن فاصله گرفت والا ممکن است زهر آن کشنده باشد وحتی‌پادزهر هم علاج‌را نکند وآنرا نابود وشکست خورده درزندگی‌بگرداند پس می‌بینیم که‌باید خودرا کوچک وخوار وذلیل گرداند تاکارش تحقق پذیرد بایستی که وجدان وحیثیتش سرکوفته وخردگردد. این وهمی‌بود که بیشتر در رژیم شاهنشاهی به چشم میخورد و داشت بیداد میکرد اما پس از پیروزی انقلاب اسلامی ودست یافتن مردم انقلابی‌برنهادها و اهرمهای قدرت‌رژیم مخصوصا نظامی وتاحدودی سیاسی کسانیکه پیروزی مردم وانقلاب را براین اهرم قدرت اداری به ضرر خود میدیدند ومرگ خودرا دراین میبافتند که اگر این اهرم‌اداری درهم شکسته شود دیگر نمیتوانند براریکه‌قدرت تکیه‌زده وزالوصفت خون‌این ملت محروم‌را بمکند لذابعناوین مختلف وچاپلوسی ونیرنگ وفریب قدرت خودرا تاحدودی ابقاء کرده وازتغییر نظام یاسیستم اداری تاحدودی جلوگیری کردند رژیم دولت موقت نیزبعناوین مختلف وباعملکردهائی‌که‌ازخود نشان داد درابقاء نظام طاغوتی ادارات کمک موثری کرده، البته ناگفته نماند که فرصت طلبان ومیوه چینان انقلاب سعی کرده اندکه ازآن روابط طاغوتی وبه ظاهر هم که شده تاحدودی‌بکاهند و دربرخوردهای خود بامردم کمی مماشات پیش گرفته وکاسه صبر مردم رالبریز نگردانند ولی‌تاکی این وضع میتواندادامه داشته باشد بگذریم ازاینکه عده‌ای ازکارمندان شریف ومبارز هستند که واقعاً ازخلوص نیت‌میخواهند به‌این ملت رنجدیده ومحروم کمک کنند وروابط وضوابط‌الهی‌را جایگزین روابط طاغوتی گردانند اما متاسفانه‌اینها قلیلند ونظام وسیستم غلط دار، گلوی این کارمندان شریف رانیز میفشاردودرهمین رابطه بود که مردم روحیه انقلابی خودرا باشتندازدست میدادند که باپیام نوروزی امام واینکه ادارات‌باید تصفیه شوند روح جدیدی درکالبد مرده این ملت محروم دمیده‌شد البته ناگفته نماند که تصفیه به تنهائی مثمر ثمر نخواهد بود دراین‌رابطه آموزشهائی نیز لازم وضروری است که یکی‌ازکارهای سالم سازی میباشد وباید انجام گیرد روابط عمومی هیات پاکسازی وسالم سازی ادارات درنظر دارد برای‌اولین بار به امید خدا وباهمکاری تمامی اقشار ملت مبارز ایران خصوصا کارمندان شریف ومبارز و صاحبظران تمام‌نارسائی‌ها ومشکلات‌راسنجیده ودراین رابطه طرحی برای ادارات ارائه دهد لذا ازتمام کسانیکه حودرا درمقابل امام وامت و انقلاب پرشکوه اسلامی مسئول میدانند تقاضاداریم دراین‌راه مارا یاری کنند تا بتوانیم باکمک وهمکاری یکدیگر نابسامانیهای ادارات را برطرف سازیم.

قل انما اعظکم بواحده ان‌تقوموا الله مثنی وفردی

ودراین رابطه روابط عمومی هیات درنظر دارد یک نشریه بنام انقلاب اداری تهیه کند ازصاحبنظران وتمام کسانیکه میخواهند این امر نیز تحقق پذیرد میخواهیم که مارا دراین راه کجزئی ازتکامل‌انقلاب اسلامی‌میباشد یاری‌دهند.

روابط عمومی هیات پاکسازی وسالم‌سازی‌ادارات

ایران درکنفرانس اوپک پیشنهادی برای افزایش بهای نفت نخواهد داشت

تهران ـ خبرگزاری‌پارس علی‌اکبرمعین‌فر وزیرنفت ایران روز گذشته درگفتگوئی باخبرگزاری فرانسه‌درتهران اعلام کرد که ایران در کنفرانس اوپک که از روز دوشنبه در الجزایر گشایش می‌یابد خواستار افزایش تازه‌ای بر بهای نفت‌نخواهد شد. وی اضافه کرد چنانچه بخواهیم بهای واحدی‌برای نفت داشته باشیم لازمست که عربستان‌سعودی بهای نفت خود را که در حال حاضربشکه‌ای۲۸ دلار است افزایش دهد.

معین‌فر افزود عربستان‌سعودی باید همچنین‌تعهد کند که سطح تولیدو صدور نفت خود را کاهش دهد زیرا سطح تولید این‌کشور از رقم رسمی ۹/۵ میلیون بشکه درروز بیشتراست‌وزیرنفت سپس اعلام کرد که ایران بدنبال اقدام ژاپن سطح تولید نفت خود را بدلخواه کاهش داده و در حال‌حاضرروزانه۱/۸میلیون بشکه تولید میکند که ۸۰۰ هزار بشکه آن را صادر مینماید ژاپن که روزانه۵۰۰ هزار بشکه نفت از ایران میخرید اکنون حاضر نیست بشکه‌ای ۳۵ دلار برای آن بپردازد.

ملاقات وزیر اموراقتصادی و دارائی بارئیس جمهور

تهران ـ خبرگزاری‌پارس آقای رضا سلیمی سرپرست وزارت اموراقتصادی ودارائی دیروز باتفاق عبدالحسین‌دانشپور رئیس کل بیمه مرکزی ایران با آقای دکتر سیدابوالحسن‌بنی‌صدر، رئیس‌جمهوری ملاقات و پیرامون نظام آینده‌صنعت بیمه کشور مذاکره کرد پس‌از این، ملاقات عبدالحسین‌دانشپور رئیس کل‌بیمه‌مرکزی ایران در تماسی باخبرگزاری پارس گفت رئیس جمهوری با استعفای من موافقت‌نکرد و مرا مامور تهیه طرح‌نظام آینده بیمه کشور کردند طرح نظام آینده بیمه به اعتقاد من باید منطبق با نظام اقتصادی جمهوری ـ اسلامی وقانون اساسی باشد وطرحی که پیشنهاد کردم واجد این خصوصیات‌میباشد

وی گفت ما اجباری نداریم که طرحی را پیاده میکنیم که منطبق با الگوی کشورهای غرب و یا شرق باشد زیرا انقلاب ما از ویژگیهای اسلامی برخوردار است امیدوارم در این مورد کشورهای دیگر در آینده از ما تأسی کنند دانشپور گفت مدیریت و نظارت در نظام آینده بیمه باید در دست دولت باشد ودولت مدیریت خود را از طریق مجمع‌عمومی مشترک شرکتهای بیمه مرکب از سه وزیر شامل وزرای امور اقتصادی‌ودارائی بازرگانی مشاور وسرپرست سازمان برنامه و بودجه ونظارت خود را از طریق بیمه مرکزی ایران اعمال‌کند

شرکتهای بیمه باید از مقررات وآئین‌نامه‌های‌دست وپاگیر آزاد وتابع مقررات و آئین‌نامه‌های خاص خود باشند که آنهم باید به تصویب مجمع عمومی‌برسد نکته دیگری که در طرح نظام آینده بیمه کشور وجود دارد این است که هر شرکت بیمه باید واحد مستقل‌و خودکفا باشد بنا بر این سود وبهره حاصل ازفعالیت هر موسسه بیمه‌ای بحساب آن شرکت و از طریق‌بانکها صرف‌سرمایه‌گذاری در امور تولیدی شود.

نکته دیگری که در نظام آینده بیمه کشور وجود دارد این است که فقط یک شرکت آنهم شرکت‌سهامی بیمه ایران کلیه کارهای بیمه‌ای دولت را انجام می‌دهد.

دانشپور افزود وجود شورایعالی مشترک شرکتهای بیمه بین مجمع عمومی مشترک و شرکتهای بیمه ضروری است و باید سعی شود که اعضای آن از بیمه‌گذاران و افرادی که به وضعیت بیمه علاقمندهستند باشند دانشپور گفت آقای بنی‌صدر بطور کلی با طرح پیشنهادی من موافقت کردند و دستور دادند که مجددا" این طرح مورد بررسی قرار گیرد وطرح ـ نهائی هرچه زودتر برای تصویب به شورای انقلاب ارائه گردد.

استمداد هیئت امناء اتاق بازرگانی ازصاحبان اماکن بزرگ

روز گذشته ازسوی اتاق بازرگانی وصنایع ومعادن ایران نامه‌ای مبنی‌برطلب کمک ازصاحبان اماکن بزرگ درمورد اسکان برادران مسلمان رانده شده عراقی به دفتر این روزنامه ارسال گردیده متن این نامه بدین شرح است:

روزنامه محترم انقلاب اسلامی

من‌اصبح ولم یهتم بامور المسلمین‌فلیس بمسلم

دستگیری وکمک به برادران اسلامی یک وظیفه اساسی‌در اسلام است

برادران وخواهرمسلمان همه میدانید که دولت جنایتکار عراق ورژیم‌بعثی اخیرا دست بعمل‌وحشیانه زده عده زیادی از برادران مسلمان ازسالخوردگان‌وزنان ومردان واطفال معصوم‌را به جرم تشیع از زندگی وخانه ومحل کار ومدرسه‌جدا ساخته وبنحو فجیع وغیرانسانی از مرزهای صعب‌العبوربدون داشتن هیچگونه وسیله زندگی ازعراق بیرون نموده ودربیابانهای ایران‌رهاکرده است.

برادران هیئت خیریه اتاق بازرگانی بنابروظیفه دینی‌وانسانی‌وپیروی‌ازندای رهبر عظیم الشان خود به یاری این آوارگان ستمدیده شتافته واقداماتی‌بعمل‌آورده است وچون علاوه برکمکهای مالی ونقدی موضوع مسکن دردرجه اول اهمیت قرار دارد لذا ازکلیه صاحبان اماکن بزرگ‌ازقبیل‌سالنهای کار وآپارتمانهای مسکونی تقاضا میشود برای مدتی به نحو رایگان ویااجاره بمنظور اسکان این برادران مسلمان دراختیار این هیئت قرار دهند امیدواریم این عمل انسانی ازهرکس بوده‌باشد مورد توجه حضرت بقیها.. ارواحنا فداه بوده باشد.

در نماز وحدت اهواز عنوان شد

چرا سرپرستان به وظایف و مسئولیتهای خود عمل نمی کنند؟

متن زیر قسمتی از سخنرانی در نماز وحدت اهواز پیرامون مسائل و مسئولیتهایی است که می باید مسئولین شرکت نفت بدان توجه و عمل کنند:

مدتی پیش باخبر شدیم که بخشنامه‌ای از طرف ریاست جمهوری صادر شده و در آن مدیران و متصدیان کلیه سازمانهای دولتی و خصوصی موظف شده‌اند که از کم کاری خرابکاری، و اخلالگری جلوگیری نموده و متخلفین را شدیدا تعقیب و در صورت لزوم اخراج و به دادگاههای ذیصلاحیت معرفی نمایند.

ما قبلا و بکرات در سخنرانیهای نمازهای پیشین، بعضی از این خلافکاریها را تذکر دادیم و اکنون جهت یادآوری چند مورد مهم را بازگو مینمائیم:

۱ـ درحالیکه میزان فعالیت شرکت نفت از تولید روزانه ۶ میلیون بشکه به کمتر از ۲ میلیون بشکه کاهش یافته و با وجود تورم نیروی انسانی، آمار موجود نشان میدهد که پرداخت اضافه‌کاری بطور نامعقول و بیسابقه‌ای افزایش یافته و موجب افزایش هزینه‌های جاری شرکت در این موقع بحرانی کشور گردیده و علاوه بر این موجب تشدید تورم قیمتها در سطح شهر و افزایش فشار به طبقات محروم غیرشرکتی شده است.

چگونه میتوان پرداخت اضافه‌کاری را با وجود نیروی انسانی زائد توجیه کرد؟

۲ـ پرداخت حق ایاب و ذهاب به کارکنانی که بعلت تعطیل کارخانه، اصولا در محل کار حاضر نمیشوند و یا رفت و آمد آنان در ساعات کار انجام میگیرد و وقت اضافی برای این کار از خود مایه نمیگذارند. همچنین پرداخت حق نوبت کاری به کارکنانی که اصولا کارخانه محل کار آنان هنوز باتمام نرسیده و از بعد از انقلاب تاکنون، فعالیت چشمگیری در آنجا صورت نگرفته است.

۳ـ جابجائی افراد کاردان و با تجربه از پست‌های حساس عملیات تولید و تعمیرات و همچنین چشم‌پوشی در مقابل کم کاری و اهمال در انجام وظائف، که منجر به چندین فقره خرابی و ازکارافتادن ماشین‌آلات و تاسیسات، و عدم انجام تعمیرات لازم حتی پس از گذشت چندین ماه.

۴ـ کارشکنی در آغاز مجدد کار در پروژه‌های ناتمام شرکت که منجر به تشدید مسئله بیکاری در سطح کشور و همچنین باعث تلف شدن میلیونها تومان سرمایه ملی شده است.

تابحال مکررا این موارد که همگی برخلاف مصالح ملی و مقررات جاری شرکت است به سرپرستان مربوطه تذکر داده شده و از آنان خواسته شد که به مسوولین تحت سرپرستی خود دستور دهند به وظایف و مسوولیتهای خود عمل کنند و در مقابل اعمالی که موجب زیانهای مالی و انسانی و نتیجتا اختلال در صنعت نفت و لطمه به جمهوری اسلامی میشود، حالت بی‌تفاوتی به خود نگیرند و اگر، بعلل مختلف، احساس میکنند که از عهده این کار برنمیآیند، زیر بار مسوولیت اشغال پستهای مربوطه نیز نروند تا در مقابل شخصیت، وجدان و خدای خود احساس شرمندگی نکنند.

این تقاضاها و درخواستها که بوسیله افرادی متعهد و باخبر از جریانات مختلف و توطئه‌های ضدانقلاب در بطن شرکت نفت، انجام شده، متاسفانه تاکنون به نتیجه نرسیده است. اغلب این مسوولین در مقابل این درخواستها و این تذکرات، جهت رفع تکلیف و فرار از مسوولیت، چنین پاسخ میگفتند که "ما از طرف مقامات بالا پشتیبانی نمیشویم و دستورالعمل قاطعی هم در دست نداریم که بتوان باستناد آن مقررات جاری شرکت را اجرا کرد.

در اینجا ذکر این نکته ضروریست که همانطور که در نمازهای قبل نیز چندین بار گفته شد ما بخوبی آگاهیم که مقررات جاری شرکت دارای نواقص زیادی است که باید طی یک تجدید نظر کلی، برطرف شده و با معیارهای اسلامی سازگار شود، ولی درعین حال معتقدیم که تا وقتی این مقررات تغییر نکرده و تاوقتی که حقوق و مزایا و بقیه امتیازات براساس این مقررات پرداخت میگردد و مورد قبول کارکنان است، باید این کارکنان به تعهدات و وظائف خود طبق این مقررات نیز عمل کنند و قبول داشته باشند که اگر باین وظائف عمل نکنند و به کم کاری و یا خدای نخواسته اخلالگری و خرابکاری، دست بزنند باید عواقب را تحمل کنند.

اکنون با ابلاغ بخشنامه ریاست جمهوری نه تنها لزوم رعایت مقررات جاری شرکت، تاجایگزینی آنها با مقررات بهتر، مورد تاکید مجدد قرار گرفته بلکه طبق نص صریح این دستور، کلیه مسوولین موظف هستند در موارد کم کاری خرابکاری و اخلالگری متخلفین را شدیدا تعقیب و درصورت لزوم اخراج و به دادگاههای ذیصلاحیت معرفی نمایند. در بخشنامه ریاست جمهوری، نکته‌ایست که شاید احتیاج به دقت داشته باشد: بر طبق مسوولیت همگانی در اسلام (کلکم راع وکلکم مسوول عن رعیته) بخشنامه ریاست جمهوری نیز اجرای این دستورالعمل را بعنوان یک تکلیف بعهده کلیه مسوولین و افراد گزارده است. این وجه تمایز با مقررات جاری شرکت باید دقیقا درمدنظر گرفته شود که اگر مسوولی تشخیص دهد که یکی از کارکنان به وظائف و مسوولیتهای خود عمل نمیکند و درصدد جلوگیری از این امر برنمیآید، مسوول بالاتر نمیتواند بی‌تفاوتی و لاابالیگری و یا گروه‌گرائی و مریدبازی خود را زیر سرپوش "رعایت سلسله مراتب اداری" پنهان کرده و مانع از اجرای دستور ریاست جمهوری شود. بااینکه در میان هیئت سرپرستان مناطق نفت‌خیز افرادی هستند که درصداقت و درستی آنان شکی نمیتوان کرد، ولی متاسفانه اینان نیز گاهی آلت دست اطرافیان و مشاوران مغرض و غیر متعهد قرار گرفته وعملا ندانسته در اجرای نقشه‌های ضدانقلاب ودشمنان جمهوری اسلامی دراین صنعت حیاتی، سهیم میشوند.

ما به مسوولین صنعت نفت منجمله وزیر و هیئت سرپرستان مناطق نفت‌خیز مخصوصا آنانی که از صنعت دور بوده و به‌یمن پیروزی انقلاب اسلامی به پستهای حساسی دست یافته‌اند، یادآور میشویم که کانال ارتباطی خود را منحصر به افراد بخصوصی نکنند که خدای نخواسته افراد مغرض بتوانند با وارونه جلوه‌دادن، یالااقل پنهان‌کردن قسمتی از واقعیات آنانرا گمراه نموده و وادار باتخاذ تصمیماتی نمایند که بزیان این صنعت و بروفق مراد دشمنان جمهوری اسلامی باشد.

قسمتی از سخنرانی نماز وحدت صنعت نفت اهواز

اولین نماز وحدت به امامت آیت‌الله شیرازی در مشهد

مشهدـ خبرنگار انقلاب اسلامی جمعه گذشته نخستین نماز وحدت در شهر مذهبی مشهد در زمین محوطه بیمارستان امام رضا (ع) به امامت آیت‌الله شیخ ابوالحسن شیرازی برگزار گردید از ساعت ده‌ونیم صبح مردم با ایمان مشهد دسته دسته به محوطه بیمارستان می‌آمدند ودر هوای گرم آفتاب داغ را تحمل کرده تابدینوسیله ضمن ابراز وحدت اسلامی خویش به سخنان حجت‌الاسلام موسوی خوئینها گوش فرادهند. استقبال زنان ومردان متعهد مشهدی از نماز دیروز غیر قابل تصور وپیش‌بینی بود به حدی که ستاد برگزاری نماز را به تجدید نظر در برنامه‌های خود وایجاد امکانات بیشتر واداشت. شورو هیجان این آئین وقتی بود که سربازان اسلام که از لشگر ۷۷ خراسان برای پاکسازی کردستان اعزام شده بودند در حالیکه کوله‌پشتی سربازی برپشت داشتند همراه صدها تن مستقبلین خود را از ایستگاه راه‌آهن مستقیما" به محل برگزاری نماز آمده‌و به صفوف دشمن شکن نمازگزاران پیوستند.

حجت‌الاسلام موسوی خوئینها در سخنان خود روحانیون و دانشجویان را به وحدت بیشتر ورفع هرگونه اختلاف و رویارویی با دشمن مشترک دعوت کرد که پیوسته با گفتن الله‌اکبر مورد تائید حاضران قرار گرفت. هنگامیکه سخنران نام حجت‌الاسلام خلخالی را برزبان راند از سوی جمعیت فریاد درود برخلخالی تا لحظاتی طولانی فضای محیط بیمارستان را انباشت. در آئین دیروز دکتر غفوری فرد استاندار خراسان، رئیس شهربانیهای خراسان، حجت‌الاسلام صفائی مسئول سپاه و گروه کثیری از روسای ادارات و سازمانهای دولتی و همچنین جمعی از روحانیون حضور داشتند در این مراسم از حمایت بیدریغ مردم مشهد از دانشجویان پیرو خط امام مستقر در این شهر سپاسگزاری شد

درگیری خانوادگی در آبادان ۶ کشته و مجروح بجا گذاشت

آبادان ـ خبرنگار انقلاب اسلامی: در درگیری بین ۳ خانواده در آبادان دو نفر کشته و ۴ نفر زخمی شدند درگیری ساعت ۸/۵ شب سه‌شنبه مابین سه خانواده به اسامی مافی، اروالی و مقدم رخ‌داد که در اثراین درگیری ۴ نفر به نامهای عباس اروالی علی آلبوعلی، جبار آلبوعلی و یکنفر شخص دیگری که نام وی هنوز مشخص نشده مجروح و حمدان حزب باوی، عبود حزب باوی در اثر اصابت گلوله کشته‌شدند در تماسی که با کلانتری ۱ واقع در کوی مصدق حاصل شد بنابه اظهار افسرنگهبان محل درگیری در ایستگاه ۸ واقع در نخلستان آبادان رخ داد که علت آن هنوز مشخص نیست. در پی این واقعه ۶ تن از مسببین حادثه بازداشت شدند و جریان زدوخورد تحت پیگیرد قانونی قرار دارد.

اقدامات سازمان تعاون روستائی یزد

یزدـ سخنگوی سازمان تعاون روستائی استان یزد اقدامات این سازمان را در سال گذشته در سطح استان بشرح زیر اعلام کرد:

به ۲۸ شرکت تعاونی روستائی با ۱۱۵۶۷ نفرعضو مبلغ ۵۲۳ میلیون و ۳۸۷ هزار ریال وام داده شده است که از این مبلغ ۳۰۷ میلیون و ۵۶۵ هزار و ۶۳۲ ریال آن وصول شده است.

همچنین ازسوی این تعاونی ده میلیون و ۳۱۶ هزار و ۲۵۰ لیتر نفت سفید نفت‌گاز و نفت سیاه و هفت میلیون و ۵۳۹ هزار و هشتصد کیلو کود ۱۳۵۲ کیلو سم و ۷۶۵۰۰ کیلو بذر اصلاح‌شده و ۳۰۰ جعبه تخم ابریشم توزیع شده است. ضمنا" دو میلیون و ۲۹ هزار و ۹۴۷ کیلو برنج، قند و شکر، روغن نباتی، آرد و حبوبات به مبلغ ۴۲ میلیون و ۴۶۶ هزار و ۱۲۸ ریال به این شرکتها داده شده است.

مبارزه با قاچاق مواد مخدر در مشهد باجدیت دنبال میشود

مشهد ـ خبرنگار انقلاب اسلامی ـ از سوی گروه ضربت دادسرای انقلاب اسلامی مشهد و دیگر نهادهای مربوطه مبارزه با قاچاق مواد مخدر در ابعاد وسیعی در سطح خراسان جریان دارد، بگونه‌ای که از چند روز گذشته تقریبا" همه روزه مقادیری مواد افیونی کشف کرده‌اند در همین رابطه طی دو سه روز گذشته تنها بوسیله گروه ضربت دادسرای انقلاب اسلامی مشهد ۱۷۷۵ کیلوگرم تریاک، چند قبضه اسلحه کشف شده و چند تن از قاچاقچیان نیز بدام افتاده و تحویل مقامات قضائی کشور گردیده‌اند. در طی چند روز اخیر از شخصی بنام عباس سحابی در حومه شهر مشهد ۷۵۰ کیلوگرم تریاک، یک قبضه کلت کمری کالیبر ۴۵ و تعدادی فشنگ. در شیروان از عباس حاجی‌پور مقدار ۲۵۰ کیلوگرم تریاک. در روستای بحرآباد مشهد مقدار ۷۴۰ کیلوگرم تریاک و یک قبضه اسلحه ژ ـ ۳ و بالاخره ۳۵ کیلوگرم تریاک نیز در شهر مشهد بدست آمده که برخی از صاحبان مواد مکشوفه دستگیر و تعدادی نیز فراری میباشند.

۳ درجه دار و یک جوانمرد در درگیری با اشرار بشهادت رسیدند

زاهدان ـ خبرنگار انقلاب اسلامی ـ

در درگیری یک گروه از درجه‌داران گروهان چانف (۱۴۰ کیلومتری ایرانشهر) با اشرار ۲ درجه دار و یک جوانمرد به شهادت رسیدند.

خبرنگار ما در زاهدان جریان حادثه را بدین شرح گزارش کرده است که روز چهارشنبه ۵۹/۳/۱۴ از گروهان چانف عده‌ای از اهالی اطراف جهت دفع اشرار از پاسگاه استمدادی نمایند. که به این منظور تعدادی از درجه‌داران با یک اتوبوس حرکت میکنند لیکن در بین راه با حمله غافلگیرانه اشرار که ازقبل سنگربندی کرده‌بودند روبرو میشوند واتوبوس حامل آنها به رگبار مسلسل بسته میشود که در نتیجه متاسفانه گروهبانیکم حسین پردل و گروهباندوم عبدالنبی صفرزهی وجوانمرد نصیرپامیری به شهادت میرسند. وچند تن از درجه داران به شدت مجروح میشوند که هم‌اکنون در بیمارستان ایرانشهر بستری که حال چهارتن از آنان بشدت وخیم است. جنازه جوانمرد پامیری روز گذشته در ایرانشهر وجنازه دودرجه‌دار شهید اززاهدان امروز باتشییع نظامی وبا شرکت هزاران نفر از مردم برگزار شد.

استمداد انجمن اسلامی فرهنگیان یزد از مردم

یزدـ خبرنگار انقلاب اسلامی انجمن اسلامی فرهنگیان یزد طی اطلاعیه‌ای از مردم خواست، دربرداشت محصولات کشاورزی، برادران و خواهران کشاورز وروستائی را یاری نمایند. در قسمتی از این اطلاعیه آمده است. برادر و خواهر مسلمان و انقلابی برای اینکه حاصل عمر و تلاش یکساله کشاورزان با جرقه‌ای ازسوی ضدانقلاب به خاکستر تبدیل نگردد بیا و با گذشتن از چند ساعت وقت خود خوشه‌های پربار گندم را از زمین دروکن. انجمن اسلامی فرهنگیان یزد با برادران جهاد سازندگی یزد اقدام به همکاری نموده واز عموم خواهران وبرادران بویژه همکاران خود و دانش آموزان عزیز تقاضای یاری نموده‌اند. علاقمندان به همکاری، میتوانند همه روزه به محل جهاد سازندگی یزد مراجعه نمایند.

اعضای جهاد سازندگی در مسجد جامع هشتپر طوالش متحصن شدند

رشت ـ کارکنان جهاد سازندگی هشتپر طوالش طی ارسال نامه‌ای بدفتر روزنامه انقلاب اسلامی اعلام کردند:

فئودالها و مزدوران وابسته به رژیم گذشته که زمانی در مقابل ملت ستمدیده وانقلابی سنگ شاه را به سینه میزدند، بعداز پیروزی انقلاب بعلت عدم توجه استانداری گیلان زیرکانه و غیرمستقیم در راس کارها قرار گرفتند، و ضمن غارت بیت‌المال مردم به جهاد سازندگی حمله نمودند و در انتخابات، قانون جنگل را پیاده کردند از اینرو ما کارکنان جهاد سازندگی که بدستور امام برای کار و سازندگی مشغول خدمت میباشیم، با هر عمل غیر سازنده مخالفیم و در پیشگاه امام و ملت مسلمان ایران سوگند وفاداری یاد میکنیم که برای ثبات قانون حق اسلام شهادت را بجان می‌پذیریم و تا رسیدگی منابع مسئول به اوضاع منطقه در مسجد جامع شهر متحصن میشویم و از مردم مبارز تالش خواهشمندیم که دراین مورد ما را یاری نمایند.

بام خود را ایزوسیل کنید؟

۴۳ نفر دیگر در ادارات استان آذربایجان پاکسازی شدند

تبریز ـ محسن میرزائی سرپرست هیات پاکسازی ادارات استانهای آذربایجان شرقی و غربی و زنجان در گفتگوئی اظهار داشت در ادامه کار پاکسازی ادارات ۲۲ نفر در شرکت سهامی کشت و صنعت مغان مشمول پاکسازی قرار گرفته که ازاین عده ۱۲ نفر با انقضای دائم از خدمات دولتی و معرفی بدادگاه انقلاب اسلامی، یک نفر با انفصال خدمت بمدت دو ماه و یک نفر با پرداخت میزان سوءـ استفاده‌ای که بعمل آورده بود و با توبیخ کتبی و انتقال بجای دیگر و ۸ نفر با انفصال موقت، سرپرست هیات پاکسازی ادارات آذربایجان و زنجان در گفتگوی خود افزود پنج نفر هم از اداره کل فرهنگ‌وهنر آذربایجان شرقی مشمول پاکسازی قرار گرفتند که یک نفر بدادگاه انقلاب معرفی شد و سه نفر بازنشسته‌شدند و یک نفر تغییر سمت یافت.

برپایه همین گزارش از فردا هیات پاکسازی دراداره آموزش و پرورش شهرستان اردبیل شروع بکار خواهد کرد و در هشترود و هریس و بناب و در چند بخش‌دیگر نیز هیات‌های پاکسازی فعالیت خود را آغاز کردند.

میرزائی در گفتگوی خود اظهار داشت در ادارات شهرستان مراغه نیز هیات پاکسازی آغاز فعالیت کرده است. در ادامه این تلاشها ۶ نفر در تراکتورسازی و ۱۰ نفر در دارائی معلق شدند. و دفتر رسیدگی و تحقیقات و بررسی به شکایات ریاست جمهوری و هیات پاکسازی نیز در آذربایجان غربی گشایش یافته است.

استقبال پرشکوه مردم مشهد از سربازان اعزامی به غرب کشور

مشهدـ گروهی از برادران سرباز جمعی لشگر ۷۷ پیاده خراسان که پیروزمندانه از ماموریت کردستان بازگشته‌اند بامداد دیروز در میان استقبال پرشور وگرم مردم مشهد با قطار راه‌آهن وارد این شهر شدند. هنگام ورود سربازان چندین حلقه گل بگردن آنها آویخته شد و مردم ضمن تجلیل از جانبازی وفداکاری برادران سربازبا اهدا شاخه‌های گل تلاش صمیمانه آنانرا در سرکوبی ضدانقلابیون و دشمنان انقلاب اسلامی ایران ارج نهادند. براساس این گزارش هنگام ورود این گروه از سربازان دلیر به پادگان مشهد افراد لشگر در پادگان نیز ضمن خوش‌آمد بآنان مقدمشان را گرامی داشتند.

به خانواده شهدای اهواز زمین داده میشود

اهواز ـ روابط عمومی استانداری خوزستان اعلام کرد: در اجرای فرمان امام خمینی مبنی برایجاد امکانات رفاهی برای خانواده شهدا و معلولین ومصدومین انقلاب از سوی استاندار خوزستان بدفتر عمران اراضی شهری این استان اختیار داده شد در جهت تامین مسکن برای خانواده‌های فوق‌الذکر در بهترین نقاط شهرها وبخشهای خوزستان زمین درنظر گرفته شود و بطور مجانی در اختیار آنان قرار گیرد.

کشف ۱۶ کیلو طلا در مشهد

مشهد ـ خبرنگار انقلاب اسلامی ـ گروه ضربت دادسرای انقلاب اسلامی مشهد طی یکسری تحقیقات دامنه‌دار از شخصی بنام حسن آل‌رضا مقدار ۱۶ کیلوگرم طلا کشف کردند.

وی که قصد داشته است طلاها را از کشور خارج کند قسمتی از آنرا بصورت شمش درآورده بود.

بگزارش گروه ضربت دادسرای انقلاب اسلامی مشهد حسن آل‌رضا در حال حاضر متواری است وتحقیقات پیرامون این مسئله ادامه دارد.

آگهی فقدان سند مالکیت

آقای طیمه عبباوی با تسلیم استشهاد گواهی شده مدعی است که سند مالکیت شش‌دانگ پلاک ۱۴۳۳۲/۲۵۰۴ واقع در بخش سه اهواز که در صفحه ۳۲۰ دفتر ۴۱ ذیل ماده ۷۳۲۰ بنام آقای آقامراد سعیدی ثبت و سند مالکیت صادر و تسلیم گردیده و برابر سند شماره ۲۱۵۳۷ـ۵۱/۵/۳ دفترخانه سی اهواز به نامبرده انتقال قطعی یافته به علت نقل مکان مفقود شده است لذا بدستور تبصره یک اصلاحی ماده ۱۲۰ آئین‌نامه قانون ثبت و مراتب جهت اطلاع عموم دو نوبت آگهی میشود که هرکس مدعی انجام معامله یا وجود سند مالکیت نزد خود میباشد میتواند ظرف مدت ده روز از تاریخ انتشار نوبت دوم این آگهی اعتراض خود را به این اداره تسلیم و درغیر این صورت پس از سپری شدن مدت قانونی و عدم واخواهی سند مالکیت المثنی بنام مالک صادر خواهد شد.

رئیس ثبت شهرستان اهواز
ابراهیمی

تاریخ انتشار نوبت اول ۸ ر۵۹/۳ ـ نوبت دوم ۵۹/۳/۱۸

بنام خدا

شهید قلب تاریخ است

بدینوسیله باطلاع کلیه خواهران و برادران مسلمان میرسانیم سرباز وظیفه بهروز شیرزاد جمعی گردان زرهی در حوادث کردستان در تاریخ ۵۹/۳/۱۱ بدرجه شهادت نایل گشت امیدواریم این هدیه ناقابل در راه تحقق هدفهای اسلامی ملت مسلمان ایران برهبری امام خمینی مورد قبول واقع شود مراسم شب هفت آن شهید در روز دو شنبه ۵۹/۳/۱۹ از ساعت ۲ الی ۴ در سالن شماره ۴ بهشت زهرا برقرار است با تشریف فرمایی خود روح آن شهید را شاد فرمائید.

حرکت ساعت یک بعدازظهر از منزل آن شهید خیابان حمالزاده بالاتر از بلوار کوچه مصلح پلاک ۱۵

خانواده شهید

بسمه تعالی

طبق معمول سنواتی بمناسبت ایام شهادت حضرت موسی‌بن جعفر (ع) از تاریخ ۲۴ رجب برابر ۱۸ خرداد ماه بمدت ۱۰ روز از ساعت ۶ تا ۹ بعدازظهر مجلس سوگواری و خطابه در بنده منزل منعقد است.

شرکت خواهران و برادران موجب کمال افتخار است.

العبد ضیاء نوبختی

نشانی: کوی نیروی هوائی ۳۰ متری وثوق خیابان ۷/۳۶ پلاک ۹۲

۵۳۴۶/م الف

آگهی ابلاغ وقت دادرسی و نسخه ثانی دادخواست و ضمائم به آقای منصور مینو و شرکت لرانتیک با مسئولیت محدود برابر ماده ۱۰۰ قانون آئین دادرسی مدنی بانک سپه شعبه سرای حمدیه با وکالت آقای اسماعیل تائیدی وکیل دادگستری دادخواستی بخواسته مطالبه مبلغ دویست و چهل و هفت هزار و پانصد و شصت ریال سفته واخواست شده بطرفیت شماها تقدیم دادگاه عمومی تهران نموده که جهت رسیدگی باین شعبه ارجاع و بکلاسه ۵۹۰/۵۸ ثبت نظر باینکه در نشانی تعیین شده از طرف خواهان طبق گزارش مامور شناخته نگردیده‌اید مراتب حسب تقاضای خواهان و موافقت دادگاه و بتجویز ماده ۱۰۰ قانون آئین دادرسی مدنی در سه نوبت متوالی در یکی از جراید کثیرالانتشار کشور و روزنامه رسمی آگهی میشود که در جلسه دادرسی مورخه ۵۹/۱۰/۲۳ ساعت ۹ صبح جهت رسیدگی حاضر والا وقت دادرسی و نسخه ثانی دادخواست و ضمائم آن ابلاغ شده تلقی و از طرف دادگاه تصمیم قانونی بعمل خواهد آمد و چنانچه بعدا" احتیاج به نشر آگهی باشد فقط یکنوبت منتشر و مدت آن ده روز خواهد بود.

مدیر دفتر شعبه ۲۳ دادگاه عمومی تهران ـ درویش‌زاده

۵۳۵۱/م الف

آگهی ابلاغ وقت دادرسی ونسخه ثانی ودادخواست وضمائم به آقای مهندس حسن محمدهاشمی وشرکت سیپوریکس ایران برابرماده ۱۰۰ قانون آئین‌دادرسی مدنی بانک تجارتی ایران وهلند باوکالت علی قاضی هرسینی وکیل دادگستری دادخواستی بخواسته مطالبه مبلغ ۱۵ میلیون ریال سفته واخواست شده به طرفیت شماها تقدیم دادگاه عمومی تهران نموده که جهت رسیدگی باین شعبه ارجاع وبکلاسه ۱۶۶۰/۵۸ ثبت نظر باینکه درنشانی تعیین شده ازطرف خواهان طبق گزارش مامور شناخته نگردیده‌اید مراتب حسب تقاضای خواهان وموافقت دادگاه وبتجویز ماده ۱۰۰ قانون آئین دادرسی مدنی درسه نوبت متوالی در یکی ازجراید کثیرالانتشار کشور ودرروزنامه رسمی آگهی میشود که درجلسه دادرسی مورخه ۵۹/۹/۱۲ ساعت ۹/۵ صبح جهت رسیدگی حاضر والا وقت دادرسی ونسخه ثانی دادخواست وضمایم آن ابلاغ شده تلقی واز طرف دادگاه تصمیم قانونی بعمل خواهدآمد وچنانچه بعدا احتیاج به نشرآگهی باشد فقط یکنوبت منتشر ومدت آن ده روز خواهد بود.

مدیردفتر شعبه ۲۳ دادگاه عمومی تهران ـ درویش زاده

عراق درمرزهای ایران دست به آرایش نظامی تازه‌ای زد

فرماندار شهرستان مرزی دهلران اعلام کرد: ارتش مزدور عراق اخیرا در نوار مرزی دهلران دست به یک آرایش نظامی وسیع زده است و به موضع‌گیری پرداخته است.

وی افزود: ما از موقعیت نظامی بسیار خوبی برخوردار هستیم که با این موقعیت و با موقعیت بسیار عالی جغرافیائی میتوانیم هرنوع تجاوز را در هرلحظه دفع نمائیم.

◆◆◆

کرمانشاه ـ درگیری مرزی تا ساعت ۳ و سی‌دقیقه بامداد دیروز در پاسگاه‌های منطقه خان‌لیلی و پاسگاههای منطقه مرزی قصرشیرین ادامه‌داشت و ارتش‌جمهوری اسلامی ایران، پاسداران انقلاب اسلامی، ماموران ژاندارمری و جوانمردان با رشادت تمام به حملات مهاجمین مسلح عراقی پاسخ دادند.

دراین زد و خوردهای مرزی هردو طرف از توپخانه و سلاح‌های سنگین و سبک دیگر استفاده میکردند.

همچنین‌پریروز درروستای کلانتر دو زن و چهار کودک مورد اصابت گلوله خمپاره قرار گرفتند که دو زن مذکور و دو کودک شهید شدند و یکی از کودکان دیگر مجروح وکودک چهارم هم جراحات سطحی برداشت.

بنابراین گزارش درشهر قصرشیرین براثر اصابت گلوله توپ محمد طهماسبی کارگری که درحال کانال ـ کشی بود به شهادت رسید و شب‌قبل از آن نیز دوپاسدار در پاسگاه پرویز شهید شده و دو پاسدار دیگر مجروح شدند. در ارتباط بادرگیری قصرشیرین، نصرآباد و پاسگاه خسروی و حیدرآباد دیروز از سوی روابط عمومی لشگر ۸۱ زرهی این اطلاعیه انتشار یافت:

ساعت ۱ بعدازظهر روز گذشته (جمعه) توسط نیروهای بعث عراق با گلوله‌های توپ‌به قصرشیرین، نصرآباد و سیداحمد تیراندازی شد که براثر این تیراندازی چهارنفر ازاهالی این‌مناطق کشته و ۳ نفر زخمی شدند. توسط نیروهای انتظامی ایران به آتش مهاجمین مسلح عراقی پاسخ‌داده‌شد. ساعت دو بامداد دیروز نیز مجددا نیروهای بعث عراق پاسگاه‌های خسروی و حیدرآباد را مورد حمله قرار دادند که بلافاصله بوسیله نیروهای‌ایرانی به‌آتش آنان پاسخ داده شد.

در درگیری اخیر خسارت جانی به بار نیامد.

ضمناظهر روز جمعه نیروهای بعث عراق به سوی پاسگاه قلعه سفید آتش گشودند که نیروهای ارتش جمهوری اسلامی ایران در مقابله با آتش توپخانه نیروهای عراق پاسگاه مقابل پاسگاه قلعه‌سفید را درخاک عراق منهدم کردند.

ناحیه ژاندارمری‌کرمانشاه و سپاه پاسداران انقلاب اسلامی قصرشیرین نیز اعلام کردند از ساعت ۳ و سی‌دقیقه بامداد دیروز منطقه‌مرزی آرام‌بوده است.

بازدید استاندار کرمانشاهان از نقاط مرزی

کرمانشاه ـ بهروز ماکوئی استاندار کرمانشاهان که دیروز باتفاق سرهنگ‌الماسی فرمانده سپاه‌بودر ازمناطق مرزی‌ازحمله به پاسگاههای کرنوازکله، باویسی، کلاونر، تیله‌کوه و تترش دیدن کرده است. گفت‌که‌نیروی مقاومت ارتش و آرایش نظامی آن در وضع بسیار خوبی است و توانائی هجوم ارتش عراق را درعملیات مرزی به صفر رسانده است به نحوی که ارتش عراق از فاصله دور با توپخانه حملاتی انجام می‌دهد.

استاندارکرمانشاهان‌سپس از مناطق آسیب‌دیده قصرشیرین و سرپل ذهاب دیدن کرد و اقداماتی در جهت هماهنگ کردن سازمانهای مختلف درمحل بعمل آورد.

در درگیری افراد انتظامی با ضدانقلابیون در اطراف دیوان‌دره از توابع سقز یک پاسدار به شهادت رسید و دو تن زخمی شدند صبح امروز در تماس تلفنی که با حجت‌الاسلام پرتوی مسئول روابط عمومی سپاه کرمانشاه پیرامون‌درگیریهای منطقه کردستان داشتیم وی در این گفتگو به خبرنگار ما گفت: روز جمعه درگیری مابین افراد سپاه، ارتش و پیشمرگان مسلمان کرد از یکطرف و مهاجمین از طرف دیگر در اطراف ایوان‌دره از توابع سقز در قریه دواخ روی داد که یک پاسدار بنام قاسم‌ترک‌لادنی ۲۴ ساله از اهالی روستای لآن اصفهان به شهادت رسید و دو تن دیگر از پاسداران مجروح شدند.

دراین درگیری‌همچنین تعدادزیادی‌ازضدانقلابیون از جمله سروان ابراهیم بهرام‌پور افسر فراری ارتش و فرمانده گروه کشته شدند و تعداد زیادی اسلحه برنو، ژ-۳، کلاشینکف و تعدادی مهمات به غنیمت گرفته‌شد.

پرتوی اضافه کرد، پریروز جنازه دو تن که بشدت شکنجه شده بودند در جاده کامیاران ـ سنندج و در دو کیلومتری کامیاران پیدا شد. بر روی جنازه‌ها عکس امام بصورت ضربدر کشیده شده بود و پشت‌عکس نوشته شده بود که اینها بجرم داشتن عقاید مذهبی و ارتجاعی و به تلافی یکی از اعدامیها، اعدام شدند. جنازه‌ها هم‌اکنون در بیمارستان طالقانی کرمانشاه نگهداری میشوند لیکن هنوز هویت آنها مشخص نشده است.

پرتوی درمورد درگیری‌های باینگان گفت: در درگیریهای باینگان سه نفر دستگیر شدند که یکی از آنها بر اثر جراحات وارده در بیمارستان پاوه درگذشت و دو نفر دیگر به حکم حاکم شرع کرمانشاه در پاوه به اعدام محکوم شدند که حکم در مورد آنها به اجرا درآمد.

در بازجوئیهایی که از این دو نفر بعمل آمد، اقرار کردند که افراد خانواده‌هاشان درعراق‌است و ماهی ۲۵ دینار از دولت عراق پول میگرفته‌اند.

محکومین به اعدام همچنین اقرار کردند که گروهشان ۶۰۰ نفر هست که از عراق دستور می‌گیرند و قرار بود که باینگان را به تصرف در آورند که صد نفر از این گره عراقی بودند.

اطلاعیه لشکر ۶۴ ارومیه

لشکر ۶۴ ارومیه بار دیگر با انتشار اعلامیه‌ای از اهالی منطقه برگور خواست که اسلحه و مهمات را به پایگاههای نظامی تحویل دهند. متن اعلامیه بدین‌شرح است.

بطوریکه قبلا" باهالی محترم منطقه ابلاغ گردیده بود بایستی کلیه جنگ‌افزار ومهمات خود را تا ساعت ۸ بعدازظهرمورخ ۵۹/۳/۱۱ به پایگاههای ارتش واقع در منطقه تحویل نمایندولی متاسفانه تعداد کمی‌ازاهالی محترم به این‌همکاری‌مبادرت نموده جنگ‌افزار و مهمات خود را تحویل دادند و بقیه افراد پس از یک هفته مهلت اضافی بعلت‌تحریکات وتهدیدات ضدانقلابیون اسلحه و مهمات خودراهنوز تحویل نداده‌اند، لذا برای آخرین بار مدت ۲۴ـ ساعت دیگر تا ساعت ۸ بعدازظهر روز ۵۹/۳/۱۸ مهلت داده میشود و اگر در پایان‌مهلت مقرر اهالی جنگ‌افزار ومهمات خود را به پایگاههای لشکر تحویل ننمایند عملیات پاکسازی در منطقه اجرا خواهد شد.

ضمنا" به اطلاع میرساند چنانچه در مسیر جاده و یا حوالی هر آبادی هر گونه عمل خلاف از هر نظر دیده شودساکنین آبادیهای مجاور جوابگو خواهند بود بازهم یادآور میشویم هرکس‌جنگ‌افزار و مهمات‌خود را به پایگاههای ارتش در راژان، ژارآباد، آق‌بلاق، تحویل نماید مورد حمایت دولت جمهوری اسلامی قرار گرفته و تامین خواهد داشت، در غیر اینصورت با افرادخاطی طبق مقررات دادگاههای انقلابی رفتار خواهد شد.

۴۵ نفر ازافراد گروههای مسلح خود را تسلیم کردند

کرمانشاه ـ طی دو روز گذشته جمعا هیجده نفر از افرا مسلح گروههای سیاسی و مهاجمین مسلح در منطقه جوانرودخودرا به پاسداران انقلاب اسلامی معرفی کردند و ضمن اظهار ندامت از همکاری که با عناصر ضد انقلاب داشته‌اند به دامن اسلام و میهن بازگشتند. برپایه همین گزارش تاکنون چهل و پنج نفر از افراد مسلح‌درهمین‌منطقه‌سلاحهای خود را به پاسداران انقلاب اسلامی تحویل داده‌اند و مشمول عفو قرار گرفتند.

دادستان انقلاب میاندوآب به اتهام همکاری بافئودالها دستگیر شد

ارومیه ـ روابط عمومی سپاه‌پاسداران انقلاب‌اسلامی ارومیه اعلام کرد پریشب از طرف جنوب‌شرقی میاندوآب مهاجمان مسلح با سلاحهای سبک‌وسنگین باین شهر حمله کردند. بنابر این گزارش نیروهای انتظامی و سپاه‌پاسداران‌انقلاب‌باتیراندازی متقابل نیروهای مهاجم را مجبور به فرار نمودند.

در این درگیری که حدود سه ساعت بطول انجامید هیچگونه تلفات جانی و خسارت مالی ببار نیامد و مهاجمان بهنگام‌عقب‌نشینی از روستای حیدرآباد یکی از اهالی را بگروگان گرفتندوبا خود برده‌اند.

روابط عمومی سپاه ـ پاسداران ارومیه همچنین اعلام کرد: دادستان‌انقلاب میاندوآب بوسیله سپاه‌پاسداران دستگیروبازداشت شده است. وی دلایل بازداشت دادستان‌انقلاب میاندوآب را حمایت از فئودالها و تصفیه افراد انقلابی از دادگاه انقلاب اعلام کرد.

استاندار جدید اصفهان برنامه کار خودرا تشریح کرد

اصفهان ـ خبرنگار انقلاب اسلامی: استاندار اصفهان بعد از ظهر دیروز در یک جلسه معارفه کهمسئولین جراید و خبرنگاران در آن حضور داشتند شرکت کرد و پیرامون مسائل جاری استان به‌بحث وتبادل‌نظرپرداخت استاندار اصفهان ابتدا پیرامون جو موجود در اصفهان و ترورها و حملات به کتابفروشیها و آتشزدن روزنامه‌ها گفت: باید سازمانهای انتظامی وامنیتی را اعم از شهربانی، ژاندارمری و سپاه تقویت کنیم. همچنین استان می‌بایست یک دادگاه و دادگستری فعال داشته باشد. استاندار در مورد ادارات و تصفیه آنان‌گفت: در این موردمی‌بایست‌خیلی کار کنیم و تا آنجائی که اطلاع دارم یک کمیته تصفیه برای این کار در حال‌بوجود آمدن است. استاندار اضافه کرد بعد از پیروزی انقلاب بعضی از ادارات مافعالیت خود را آنطورکه‌باید شروع نکرده‌اند و بطورکلی هنوز در یک حالت گوشه‌گیری بسر می‌برند وی افزود: ما به‌یک انقلاب اخلاقی بیشتر از هر چیزی‌احتیاج‌داریم. استاندار در مورد‌مطبوعات‌گفت: امیدوارم مطبوعات در بی‌طرفی کامل بسر ببرند، واین چیزی است که مردم‌خواهان آن هستند. داودی‌در پایان اضافه کرد. رئوس برنامه من چنین است. اول اینکه به نظام و سازماندهی کلی اجتماعی در استان‌درارتباط با نظام کلی‌جمهوری‌اسلامی توجه کنیم و نظامات جامعه اعم از اقتصادی اجتماعی و غیره را انسجام بخشیم. دوم آموزش‌بمعنای‌وسیع‌آنکه همه گروههای اجتماعی و قشرها از آن مسفع شوند. سوم برنامه‌ریزی براساس مطالعات‌است ومسئله‌چهارم هماهنگی و بخصوص درمورد اخلاق اسلامی و نظام‌ارزشی است که باید به آن توجه بیشتری بکنیم و در این رابطه از مردم ارائه طریق و کمک می‌طلبیم.

چند تن ازمدیران کل سابق ادارات چهارمحال وبختیاری به انفصال از خدمات دولتی محکوم شدند

شهرکرد-دادگاه انقلاب اسلامی استان چهارمحال و بختیاری پس ازرسیدگی به پرونده اتهامی لطیف‌قاسمی فرزند امیرقلی مدیر کل پست وتلگراف وسیدحسن‌حر فرزند سیدمصطفی مدیرکل ثبت‌احوال‌استان چهارمحال وبختیاری ونصرت‌الله‌شفیعی شهردارسابق‌لردجان ورضاقلی نادری فرزند عیسی بخشدار سابق لردجان نامبردگان‌رابه‌اتهام‌همکاری باساواک منحله وتحکیم مبانی رژیم منفور پهلوی باتوجه به پرونده‌های‌متشکله درساواک واظهارات‌متهمین در دادگاه آنان راازنظر مجازات حبس مشمول عفو رهبر کبیرانقلاب حضرت امام خمینی ارواحنافداه دانسته واز نظر مجازات تبعی به انفصال دائم از خدمات ومشاغل دولت جمهوری اسلامی ایران محکوم کرد.

همچنین عباس پیرانه فرزند قربانعلی کارمند بیمارستان دکترمحمد مصدق شهرکرد به‌اتهام عمل منافی عفت درمحیط بیمارستان به پنجاه ضربه شلاق وانفصال دائم از خدمات دولت جمهوری اسلامی ایران محکوم کرد.

آقای دکترموش توشه!!

مشهد ـ خبرنگار انقلاب اسلامی ـ بگزارش خبرنگار ما از قاین چهار دوست به نامهای‌حسین‌نسائی، حسین طالبی، جره و مردافکن اهل قاین عصر روز پنجشنبه پانزده خرداد برای خوردن نوشابه به یک چلوکبابی رفتند، چهار نوشابه‌گرفته و سرکشیدند. حسین نسائی مقداری از نوشابه خود را خورده بود که فهمید بوی گندیدگی میدهد. وقتی درون شیشه‌را نگاه کرد موش درسته استرلیزه شده‌ای را در آن دید. دیدن موش همان و بهم‌خوردن حال حسین نسائی همان. حسین رابه بیمارستان شهر بردند. در بیمارستان پزشک سئوال کردچه‌شده؟ دوستان حسین شیشه سوپرکولا را نشان دادند و گفتند: "آقای دکتر موش توشه!" پزشک نیز تائید کرد که حسین دچار مسمومیت "موشانه" شده، و بلافاصله کار معده‌شوئی‌آغازشدوپشم‌وپیلی‌های موش را از معده حسین خارج کردند.

لاجرم شیشه محتوی سوپرکولا را با جسد بیجان موش درون آن ضمیمه پرونده کردند و از طریق شهربانی قاین به دادسرا ارسال شد. حسین نسائی که از آن روز هر وقت چشمش به نوشابه از هر نوع می‌افتد حالت تهوع باو دست میدهد و دنبال شکایت خود را هم سفت‌وسخت‌گرفته و میگوید: من تعجب میکنم موش باین گندگی را چگونه از درشیشه سوپرکولا به درون آن فرستاده‌اند.

■ اعتراض به ابطال انتخابات

اصفهان ـ خبرنگار انقلاب اسلامی ـ مجمع عمومی شوراهای همیاری اصفهان در نامه‌ائی به رئیس جمهور نسبت به ابطال انتخابات دور دوم اصفهان اعتراض نمودند. در قسمتی از نامه مذکور آمده است: در جلسه‌ای که روز ۱۵ خرداد در مسجد سید برگزار شده از استاندار و فرماندار دعوت بعمل آورده متاسفانه ایشان‌علاوه برآنکه در جلسه شرکت‌ننمودند طبق گزارشی استاندار به نمایندگان شوراهای همیاری توهین نیز نموده‌اند. و بهمین علت نیز تصور ابطال انتخابات برایمان روشن نشده است و ناگزیر دراین مورد نمی‌توانیم بی‌تفاوت بمانیم.

در پایان نامه، مجمع عمومی شوراها از رئیس جمهور خواسته‌اندکراعضای شعب اخذ رای و شوراها در انتخابات اعمال خلاف قانون‌انجام داده‌اند تعقیب و گرنه فرماندار اصفهان که موجبات ابطال‌انتخابات را فراهم نموده در مراجع ذیصلاح از طریق قانونی مورد مواخذه قرار گیرند.

جشن سالگرد تأسیس جهاد سازندگی زنجان

زنجان ـ خبرنگار انقلاب اسلامی ـ بمناسبت سالگرد تاسیس جهاد سازندگی عصر دیروز جهاد سازندگی زنجان در محل جهاد مجلسی برگزارنموده‌که‌در آن کارکنان ادارات، استاندار زنجان، همراه معاونین خود و عده‌ای از روستائیان اطراف زنجان شرکت داشتند. در این مراسم ابتدا حجت‌الاسلام خاتمی نماینده امام در جهادسازندگی در سخنانی در زمینه عملکرد جهادسازندگی در یکسال گذشته سخن گفت. سپس سید حسین مهدوی استاندار زنجان‌درباره‌جهاد سازندگی و فعالیت‌های شبانه‌روزی افرادجهاد سازندگی سخنان مشروحی ایراد کرد. پس از آن یکی از افراد جهادسازندگی خلاصه‌ای از بودجه و عملکرد جهاد را برای حضار بیان نمود و درپایان استاندار زنجان همراه با مدعوین‌ازنمایشگاه‌فعالیتهای جهاد سازندگی در یکسال گذشته‌بازدیدبعمل آوردند.

اتومبیل معاون استانداری گیلان را منفجر کردند

رشت ـ دو موتور سوار اتومبیل معاون سیاسی و اداری استانداری گیلان را در منطقه گلسار رشت بابمب منفجر کردند که خوشبختانه بکسی آسیب نرسید.

مهندس هنردوست معاون استانداری گیلان ضمن‌تائید این‌خبرگفت ساعت ۹بامداد پریروز دو جوان موتور سوار پس از سوراخ کردن مخزن اتومبیل و پرتاب سه راهی اتومبیل را منفجر کردند و متواری شدند. وی افزود بر اثر این انفجار اتومبیل از ناحیه صندوق عقب ـ خساراتی دید وکلیه پرونده‌های شرکت تعاونی تولید، بهمراه مقداری‌پول بکلی در آتش سوخت‌و عاملان این حادثه از سوی مامورین‌انتظامی تحت‌تعقیب قرار دارند.

توضیح

توضیح زیر از سوی اداره کل ارشاد ملی استان‌بوشهر در پاسخ به مطلب مندرج‌در روزنامه انقلاب اسلامی‌شماره ۶۹ مورخ ۵۸/۱۱/۲۹تحت عنوان "احداث راه‌روستائی یا جمع آوری اعانه از ده نشینان" داده شد:

برق ناحیه جنوب غرب اعلام نموده است که تامین برق روستای چارک در سال جاری مقدور نبوده و در سالهای آینده در صورت بودن اعتبار و امکانات و با رعایت‌اولویت طرحها نسبت به این امر اقدام خواهد شد.

در پی درج خبر "سه درد بی درمان شهرستان گرمسار" که در شماره ۲۴۱ روزنامه‌انقلاب اسلامی‌در تاریخ ۵۹/۲/۸ درج‌گردیده بود پاسخی بشرح زیر از سوی اداره کل اطلاعات انتشارات و روابط عمومی استان سمنان داده شد:

در برنامه جاری شرکت مخابرات برای شهرستان گرمسار ۲ هزار شماره تلفن خودکار در نظر گرفته شده که پس از اتمام عملیات ساختمانی آن مرکز نسبت به نصب دستگاه فنی اقدام میگردد.

خبرهای کوتاه

■

اصطهبانات ـ خبرنگار ـ انقلاب‌اسلامی: از طرف آیت‌الله شیخ‌صادق‌خلخالی برادران سیداحمد قدوسی و سیدجلیل مرشدی فرماندهان سپاه‌شهرستانهای داراب واصطهبانات‌ماموریت یافتند که در استان‌فارس و بندرعباس و حومه قاچاقچیان موادمخدر را دستگیر و بدادگاه و ویژه انقلاب اسلامی ایران واقع در زندان قصر تحویل‌نمایند

■

اصطهبانات ـ خبرنگار ـ انقلاب‌اسلامی: دکتر اصغر مقدسی فرماندار جدید اصطهبانات‌هفته پیش‌شروع بکار کرد و در نمازجمعه مسائل ومشکلات موجود را با مردم در میان‌گذاشت و از آنان برای رفع‌مشکلات کمک خواست هفتمین سمینار معلمین تابستانی در محل سپاه پاسداران انقلاب اسلامی تشکیل‌ونحوه تدریس ایده‌ئولوژی اسلامی مورد بحث قرار گرفت.

■

مشهد ـ گروه‌ضربت‌دادسرای انقلاب اسلامی مشهد اعلام کرد طی چند روز گذشته مقدار ۱۷۷۵ کیلوگرم تریاک و چندقبضه اسلحه کشف شد و چندین تن از قاچاقچیان دستگیر و تسلیم مقامات قضائی شدند.

■

خرم‌آباد ـ هیات‌واگذاری واحیاء اراضی استان‌لرستان با انتشار اطلاعیه‌ای موجودیت خود را دراستان لرستان اعلام کرد.

در قسمتی از این‌اطلاعیه آمده‌است بر اساس مفاد قانون مصوبه‌شورای‌انقلاب وتائید فقهای منتخب‌رهبر انقلاب هیات‌واگذاری زمین در استان لرستان از امروز شروع بکار میکند.

■

شوشتر ـ خبرنگار انقلاب اسلامی ـ مسئول‌سازمان‌بسیج ملی شهرستان شوشتر در مورد نحوه فعالیتهای این سازمان اظهار داشت:

تاکنون ۶۵۰ نفر بمنظور آموزش در کلاسهای بسیج ثبت‌نام نموده‌اند. کلاسها شامل آموزش و تفسیر قرآن، مسائل سیاسی، اقتصادی، زبان عربی‌و آموزش نظامی شامل‌تیراندازی، نظام‌جمع، آرایشهای‌عملیاتی‌پارتیزانی خواهد بود و تاریخ شروع کلاسهاازامروز (شنبه) خواهد بود.

■

اصفهان ـ روز گذشته جنازه دو تن از پاسداران شهید بنام قاسم ترک‌لادانی و عبدالرحیم اکبری که در حوادث کردستان شهید شده‌اند در میان اندوه فراوان مردم اصفهان از میدان امام به تکیه شهدا تشییع شد.

■

مسجدسلیمان ـ خبرنگار انقلاب اسلامی ـ ۱۸۰۰ نفر از کارگران شرکت پرسزیون چهارشنبه هفته پیش پس‌از انجام یک راهپیمائی در مسجدجامع اجتماع کردند و خواستار پرداخت ۷۶روز حقوق، عقب‌افتاده شدند. شرکت مزبور هم‌اکنون در حال ساختن پروژه‌های هوانیروز در مسجدسلیمان است.

■

نور ـ خبرنگار انقلاب اسلامی ـ بنابه تصویب مدیر عامل بهداری و بهزیستی استان مازندران اداره بهداری و بهزیستی شهرستان نور از شبکه آمل جدا و مستقلا" فعالیت خود را آغاز کرد.

همچنین از سوی مدیر عامل منطقه بهداری و بهزیستی دکتر احمد خطیبی به سمت سرپرست شبکه بهداری وبهزیستی شهرستان نور انتخاب شد دکتر خطیبی در گفتگوئی با خبرنگار ما از سوئی برنامه کارخود از تحویل ساختمان بیمارستان ۵۰ تختخوابی از جمعیت شیروخورشید سرخ و بهره‌برداری از آن را نام برد.

■

نور ـ خبرنگار انقلاب اسلامی: از سوی مدیر کل آموزش و پرورش استان مازندران نصرالله ذکوی به سمت رئیس اداره آموزش‌وپرورش منطقه چمستان‌نور منصوب و مشغول بکار گردید

■

بابلسر ـ جهادسازندگی بابلسر در تلگرامی ازحجج الاسلام هادی غفاری و حسینی نماینده دادستان دادسرای بابلسر درمصادره اموال سرمایه‌داران، فئودالها و ویلاداران حمایت کرده‌و از عملکردهای نادرست بنیاد مستضعفین در مورد اموال مصادره شده انتقاد نموده و خواهان در اختیار گذاشتن این اموال به ارگانهای دیگر انقلابی چون جهاد سازندگی و سپاه پاسداران و دادگاه انقلاب شده‌اند.

■

کاشان ـ خبرنگار انقلاب اسلامی ـ به‌مناسبت سالگرد ۱۵خرداد سالروز خون و شهادت‌وآغازحرکت‌حماسه‌آفرین انقلاب اسلامی حجت‌الاسلام ناظم‌زاده‌رئیس دادگاه انقلاب اسلامی و حاکم شرع‌کاشان ضمن دیدار از خانواده‌های‌شهدای‌کاشان و آران و بیدگل هدایایی متناسب با احتیاجات زندگیشان بین آنان تقسیم نمودند.

■

اراک ـ خبرنگار انقلاب اسلامی ـ از سوی وزارت کشور ماشالله مزنیانیان به سمت فرماندار جدید اراک منصوب و شروع بکار کرد.

■

لاهیجان ـ خبرنگار انقلاب اسلامی ـ روز گذشته نماز جمعه در شهرستان لاهیجان به امامت حجت‌الاسلام زین‌العابدین قربانی اقامه شد قبل از نماز دادستان کل انقلاب اسلامی این شهر پیرامون‌معیارهای‌الهی‌ونقش و عملکرد ضدانقلابیون در شهر که می‌خواهند به طرق مختلف به جمهوری اسلامی ضربه بزنند سخنانی ایراد کرد.

■

تبریز ـ روابط عمومی هیات پاکسازی‌ادارات استان آذربایجان غربی در استانداری ارومیه شروع بکار کرد بر پایه این گزارش کار پاکسازی ادارات ارومیه برحسب اولویت از رادیو تلویزیون و آموزش و پرورش وشهرداری از امروز آغاز شد.

اعتبارنامه حجت‌الاسلام خلخالی، دکتر حسن آیت و دکتر موسی زرگر به کمیسیون تحقیق ارجاع شد

درجلسه علنی امروز مجلس که به اعتبارنامه نمایندگان رسیدگی میشد زمانی که مخبر کمیسون هشت آقای جعفر- شجونی اعتبارنامه آقای خلخالی رااعلام نموداز طرف آقای اسماعیل معزی ملایری اعتراض شدواعتبار- نامه تصویب نشد وبه کمیسیون تحقیق ارجاع گردید. ضمن آنکه نسبت به اعتبارنامه‌های آقای دکتر حسن‌آیت وآقای موسی‌زرگر ازطرف دکتر احمدسلامتیان اعتراض واعتبارنامه تصویب نشده به کمیسیون تحقیق ارجاع گردید.

کمیسیون پنج‌که به اعتبار- نامه‌های نمایندگان تهران رسیدگی میکند صبح امروز بوسیله مخبرایس کمیسیون آقای هاشم صباغیان‌قرائت واعتبارنامه ۱۵تن از نمایندگان تهران که‌رسیدگی شده بود به تصویب رسید. ازبین ۱۵نفر فقط به‌اعتبار- نامه دکتر حسن‌آیت‌اعتراض شد.

۲۷سارق وقاچاقچی دستگیرشدند

کرمانشاه- خبرنگارانقلاب اسلامی- گروه ضربت و سپاه پاسداران کرمانشاه همراه با پاسداران‌کمیته منطقه ده تهران‌پاکسازی منطقه هرسین،همیوند و فرامان موفق به‌ایجادمقادیر زیادی زمینهای زیرکشت خشخاش ودستگیری ۲۷تن از صاحبان این زمینها وعده‌ای از سارقین مسلح منطقه شدند.

مسئول روابط عمومی سپاه پاسداران کرمانشاه ضمن اعلام‌این خبر به خبرنگار ما گفت: از سارقین وخشخاش کاران دستگیرشده تعداد ۱۲قبضه سلاح ومقادیر زیادی تریاک بدست آمده‌که همه‌آنها توسط مامورین ضبط گردید.

بقیه سرمقاله

ازصفحه۱

عده‌ای از اینها نیروی خود را درجهت تخریب بکار خواهند انداخت وآیا راه‌حل ساختن کسانیکه از اسلام دور هستند و یا بریده‌اند بدینگونه است؟

۲- با خود دانشجویان که جمعیت عظیمی است چگونه عمل می‌کنید.

۳- اگر فرضا سه‌سال دانشگاهها را تعطیل کردید، آیا پس از سال سوم با دست خود مستشار و متخصص و کار- شناس از خارج وارد نخواهید کرد؟وخود را بیش از پیش در یوغ فرهنگی نخواهید کشید.

۴ - تعطیل دانشگاهها به مدت چند سال آیا عجز جمهوری اسلامی در حل مسئله دانشگاه و فرار از مسئولیت نیست؟

- هر روز این و یا آن فرد را، فرصت‌طلبان بدون مجوز قانونی دستگیر میکنند و کشور را به‌آشوب میکشانند و وقتی میپرسی چرا؟ میگویند: ما مکتبی عمل میکنیم. بر دولت نیست‌که به‌جد دربرابر این اعمال بایستد ومسببین اعمال خودسرانه را مجازات کند و بداند تا مجازات نباشد این گروههای خودسر و فرصت‌طلب دست از این اعمال بر نخواهند داشت چون میبینند حساب و کتابی در کار نیست.

- به اشخاصی اتهاماتی از قبیل جاسوسی و خائن میزنند و حتی مدتها در زندان نگه میدارند، بدون اینکه او را در دادگاه محاکمه کنند و برای ملت جاسوس و یا خائن‌بودن وی را روشن کنند. آیا حق ملت نیست‌که‌بداند کم و کیف کار این جاسوسان چه بوده است و حق او نیست که از محاکمه آنها آگاه باشد. آیا در زندانهای اسلامی، بر اساس اسلام میشود کسانی را مدت مدیدی بدون محاکمه و تعیین مجازات در زندان نگه داشت و ملت راهم در برابر هزاران سئوال بی‌پوشش رها کرد. بالاخره مردم میپرسند، اینکه میگویند فلانی جاسوس و خائن است پس چی شد، چرا جیک نمیزنند؟آیا پشت کاسه نیم‌کاسه‌ای است؟

ما صریح و آشکار میگوئیم در این موقعیت که ما در محاصره اقتصادی هستیم و تمام قدرتها و بخصوص‌ابرقدرت آمریکا کوشش در نابودی انقلاب اسلامی ما دارند، تنها راه پیشبرد انقلاب اسلامی و جهانی‌کردن آن آگاه کردن مردم از امور خویش و جریانهایی است که درکشور میگذرد. ملت آگاه در برابر قدرتها حاضر است جان خود را فدا کند و در برابر تمام جریانهای ضدانقلاب بایستد.

محمد جعفری

تصفیه و...

ازصفحه۱

نمایندگان وتصفیه‌نمایندگان نالایق تغییرات در رده‌های بالای ارتش و پاکسازی در ارتش سخنانی ایراد کرد.

حجت‌الاسلام روحانی‌در این اجتماعات ضمن تشریح مسائل مملکتی گفت قرار است بزودی و شاید طی این هفته و یا هفته آینده تصفیه و تغییرات بسیار مهمی در رده‌های بالای ارتش صورت گیرد و این تصفیه بدنبال بررسی اسناد و مدارک انجام خواهد شد.

نماینده سمنان درخصوص مجلس شورای اسلامی با یاد- آوری این مطلب که اینبار مجلس شورا با پیام شاه مخلوع و جلاد شروع نشد گفت اینبار مجلس بنام الله و با آیاتی از کلام‌الله مجید آغاز گشت و اینچیزی بود که ما سالهای سال آرزوی آنرا داشتیم.

استخدام

به دو نفر ماشین نویس آشنا بدستگاه کامپوزر جهت کار درروزنامه انقلاب اسلامی نیازمندیم. از ساعت ۲ تا ۵ ونیم بعدازظهر با تلفن ۳۲۸۵۳۶ تماس بگیرید.

اطلاعیه حجت‌الاسلام خلخالی در رابطه باکشف مواد مخدر

تهران - خبرگزاری پارس- این اطلاعیه دیروز از سوی حجت‌الاسلام حاج شیخ- صادق خلخالی سرپرست گروه ضربت مبارزه با مواد- مخدر به‌این شرح در اختیار خبرگزاری پارس قرار گرفت:

بحمدالله والمنه در راه مبارزه با موادمخدر قدمهای استواری با همت مردان و زنان مسئول وسپاه پاسداران و گروههای ویژه برداشته‌ایم بطوریکه‌لرزه بر اندام باند- های قاچاق و سوداگران گرد شیطانی افتاده است. ما در هرکجاکه‌باشد این سوداگران مرگ را دستگیر کرده و به جزای عمل کثیفشان خواهیم رسانید. در این رابطه همکاری‌مقامات‌مسئول کشوری در موارد ذیل درخواست میگردد:

۱- پرسنل ژاندارمری و پلیس‌وافراد مبارزه با مواد- مخدر باید مسیر جاده‌های شهرها و دهات را مسدود و همه وسائط نقلیه مشکوک را مورد بازرسی قرار دهند.

۲- مقامات بهداری برای معالجه معتادین در اسرع وقت در تهران و شهرستانها بطور ضربتی مکان لازم را تهیه و باین مرکز اطلاع دهند.

۳- همه اسباب و لوازم کشیدن و ساختن تریاک و هروئین از قبیل وافور، حقه و نکاری و دیگر لوازم باید در اسرع وقت نابود شود.

۴- با ماموران متخلف از این دستور طبق موازین قانونی رفتار خواهد شد.

ایران ازمورو جبهه آزادیبخش جنوب فیلیپین پشتیبانی خواهد کرد

تهران - خبرگزاری پارس- نور میسواری رهبر جبهه آزادی‌بخش ملی مورو، پیش از ظهر دیروز با دکتر ابوالحسن بنی‌صدر رئیس‌جمهوری دیدار و گفتگو کرد رهبر جبهه آزادی بخش‌ملی مورو در پایان این ملاقات که دو تن دیگر از رهبران کادر مرکزی این جبهه نیز حضور داشتند به خبرنگار خبرگزاری پارس گفت: در این دیدار من توضیحات مفصلی از عملیات نظامی و پیروزی‌های سیاسی و نظامی که کسب کرده‌ایم به اطلاع رئیس‌جمهوری رساندیم، و از طرف ملت مورو از اقدام دولت ایران مبنی بر قطع صدور نفت به فیلیپین که سرنوشت تعیین‌کننده‌ای بر وضع اقتصادی و اوضاع داخلی‌دولت‌مارکوس گذاشته است تشکر کردیم. رئیس- جمهوری اسلامی ایران نیز تاکید کردند که ایران از مورو جبهه آزادی‌بخش جنوب فیلیپین پشتیبانی خواهد کرد.

آیت‌الله ربانی‌شیرازی از...

ازصفحه۱

دولت بستن راه را تحمل نخواهد کرد، چون باتوجه به‌این حادثه احتمال دارد که عده‌ای خواسته باشندسوء تفاهم بین ایل قشقائی و دولت رابیشتر بکنند وبا اینکار باعث شوند که‌ما خیال کنیم که‌ایل قشقائی دست‌به اینکار زده‌است، بنابر این چون این‌مساله هنوز برای ما محرز نیست‌با مسئولین آنها تماس گرفته- ایم که اگر راه بندها به ایل قشقائی وابسته نیستند بما اعلام نمایند ودر غیر اینصورت اگر این وابستگی هست از راه مذاکره مسائل حل‌شود.

استاندار فارس متذکر گردید در صورتی که این افراد وابسته به‌ایل قشقائی نباشند مسلما" دولت اجازه نمیدهد راه توسط هرکسی بسته‌شود.

■

شیراز - خبرگزاری پارس - بدنبال راه‌بندان جاده شیراز، فیروزآباد و تکاب و نیز فیروزآباد، کوار که توسط جمعی از افراد ایل قشقائی از پریشب آغاز شده بود مسئول روابط عمومی سپاه پاسداران انقلاب اسلامی اطلاع داد که از ساعت ۴ بعد از ظهر دیروز افراد سپاه پاسداران شیراز و فیروزآباد برای بازکردن این راه وارد عمل شدند و دریک درگیری‌که در گردنه- های کله‌ای و جوئه‌پون روی دادیک پاسدار بنام‌کرامت- امیر تیموری شهید و دو پاسدار دیگر بنامهای حسن امیری و شاهرخ کمال زخمی شدند. مسئول روابط عمومی سپاه پاسداران فارس تاکید کرد: هم‌اکنون کسانیکه در جاده‌ها راه‌بندان بوجود آورده بودند عقب‌نشینی کرده و هم‌اکنون تعقیب اشرار توسط سپاه پاسداران شیراز- فیروزآباد ادامه دارد.

وی افزود هم‌اکنون (ساعت مخابره خبر ۲۰) در فیروزآباد تظاهراتی با شرکت بیش از ده‌هزار نفر بنفع سپاه پاسداران برپا شده است. بهمن انتظام معاون سیاسی و اداری استانداری فارس نیز خبر درگیری در تنگه‌های کله‌ای و جوئه‌پون و کشته شدن یک تن از افراد سپاه پاسداران و زخمی شدن دونفر دیگر را تائید نمود.

آمریکا... پس از پایان کنفرانس تهران

◆ سخنرانی جلال‌الدین فارسی درسمینارانقلاب فرهنگی

دین میخواهد علم در دست انسان ابزار و وسیله باشد

در دومین بخش سمینار انقلاب فرهنگی که‌روز جمعه ۵۹/۳/۱۶ساعت۶بعدازظهر شروع شد آقایان ابوالحسن بنی‌صدروجلال‌الدین فارسی پیرامون رابطه‌علم و دین سخنرانی کردند در زیر قسمتهائی از سخنرانی آقای فارسی به نظر خوانندگان می‌رسد و سخنرانی آقای بنی‌صدر در فرصت بعدی به چاپ خواهد رسید.

جلال‌الدین فارسی سخنان خود را چنین آغاز کرد:

علی (ع) فرمود: درباره علم ودر قلمرو علم سخن بگوئید تاارزش‌ومنزلتتان‌معین شود وآشکار گردد، پس علم و دانائی‌یکی از ارزشهای دین است ارزشی‌که‌مراتب‌انسانها ودرجات‌معنوی‌آن را مشخص میکند اما علم تعیین ارزش نمیکند بلکه دین است که یک نظام ازارزشها را دارد وعرضه میکند قلمرو دین و علم یکی نیست. علم "هست‌وبودمو خواهد بود" را مشخص میکندو دین‌است که "بایدها "رامعین میکند" وی‌درادامه سخنان‌خود گفت نظام‌ارزشها قلمرو خاص‌دین است‌ما هیچگاه از نظریات و کشفیات و از فهم و معرفت و روابط‌میان اشیاء و پدیده‌ها و امور نمی‌توانیم "بایدها" را کشف کنیم و فلسفه‌هایی مثل مارکسیسم و مکاتب دیگری‌هم‌که‌خواستنددستورات اخلاقی وارزشها را ازعلم جدا کنند دچار خطا شدند و هیچ چیز را نتوانسته‌اند استنتاج کنند.

دین رابطه انسان و علم را تنظیم میکند علم بتنهائی به خداشناسی نمی‌انجامد. منظور از آیه "انمایخشی‌ا.. من‌عباده‌العلما" هم این نیست که‌هرکس‌عالم است از خدامیترسد بلکه این است که‌درمیان‌بندگان‌خداعالمین آنها از خدا میترسند یعنی لازمه ترس ازخدا و رسیدن به وی ابتدا پرستش‌اوست. انسانی که خدا ترس میشود تنها در اثر مطالعه طبیعت نیست بلکه زمانی خداترس میشود که دارای فضیلت خدائی باشد و در چنین جریانی پرورده‌شود.

رابطه‌دین با علم:

دین میخواهد علم دردست انسان ابزار و وسیله باشد تا بتواند طبیعت را تسخیر کند و وسیله تسلط انسان بر طبیعت باشد و این نعمتها و نیروها را در خدمت خود و انسانیت بگیرد انسان وقتی طبیعت‌راشناخت‌و به خدمت گرفت میتواند در زمین و دریا بحرکت درآید واین کرامت انسان است و خدا این کرامت‌را برایش مقدر و اراده‌کرده است. اما دین انسان رامنع‌کرده از اینکه علم را وسیله‌ای برای تسلط بر آدمیان بسازد علمهائی هست که آموختنش فائده‌ای ندارد که فاقد ارزشهای اسلامی هستند.

علم ملک‌کسی نیست این نظردین‌است در مورد علم. علم ملک جامعه و بشریت است زیرا هرجامعه علم را ازنسلهای‌قبلی میراث گرفته است و این میراث متعلق به یک یا چند نفر نیست.

پیامبر فرمود: علمی که‌سود ندهد (سود داشته باشد و راکد بماند) مثل گنجی است‌که‌در بانک‌گذاشته شده باشد و طلا ونقره‌ای که از گردش خارج شده‌باشدپس همه‌دانشها باید مثل همه ثروتها در خدمت‌جامعه در گردش باشند علم مثل مال وسیله برپائی جامعه است اموال‌رانمیتوان به‌نابخردان داد دانشها رانمیتوان به افرادی که صلاحیت اخلاقی ندارند داد.

بیانیه مطبوعاتی اوپک

وین - خبرگزاری پارس - نخستین کنفرانس عادی سال جاری وزیران ۱۳ کشور عضو اوپک روز نهم ژوئن (دوشنبه) درالجزیره برگزار میشود. این پنجاه‌وهفتمین کنفرانس سازمان کشورهای صادرکننده نفت است. در این کنفرانس گزارش اجلاس کمیسیون اقتصادی سازمان که طی ماه گذشته در مقر اوپک در وین برگزار شد مورد بررسی قرار خواهد گرفت. همچنین اقدامات مختلف سازمان از جمله تاسیس خبرگزاری اوپک و بزرگداشت بیستمین سالگرد تشکیل سازمان دراین‌اجلاس پیگیری خواهد شد. ضمنا" کنفرانس گزارشهای مختلفی را که کمیته‌های فنی و گروههای کاری در ارتباط با زمینه‌های‌همکاری‌بین کشور- های اوپک تهیه کرده‌اند، بررسی خواهد کرد.

گفتگو با دکتر بهشتی

ازصفحه۱

برای معرفی اشخاص برای سمتها وکارها ارزشها مورد توجه قرار بگیرد خواه عضو آن تشکیلات باشند وخواه نباشندبه این ترتیب که اگر تشکیلاتی، برای بهتر اداره‌شدن کشور تلاش میکند و افرادی را معرفی میکند در معرض افراد دقت کندوببیند که آن افراد تا چه‌حد واجد ارزشهای اصیل اسلامی هستند وقدرت کارآیی و خدمت بمردم را دارند همین‌وبس.

تاآنجا که در رابطه با حزب جمهوری اسلامی است ما از آغاز نسبت به این اصل تکیه و تاکید داشته‌ایم و همچنان هم تاکید داریم. ممکن است در مقام عمل همه به رعایت این اصل بطور صددرصد عادت نکرده باشندولی فرق زیادی است بین یک اصل واینکه خودسازی ومحیط سازی یک تشکیلات رعایت شود یا نه.

ملاقات مهدی شمس‌الدین نایب رییس مجلس شیعه لبنان با آیت‌الله گلپایگانی

قم- خبرنگارانقلاب اسلامی

ساعت ۹شب گذشته شیخ- محمدمهدی شمس‌الدین نایب رئیس‌مجلس شیعه- اعلی لبنان که همراه‌بایک هیات لبنانی به منظور شرکت درکنفرانس رسیدگی مداخلات امریکا وایران به تهران آمده‌است در قم به حضور حضرت آیت‌الله العظمی گلپایگانی رسید و باایشان‌پیرامون اوضاع کنونی لبنان مذاکره نمود.

سخنان امام

ازصفحه۳

ما چنین قدرت بزرگی داریم که‌آمریکا دنیا را میتواند بخورد ازما وحشت میکند

که برای خودتان باشد اگر ما دانشگاهمان برای خودمان از اول بود و این دانشگاه از خودمان بود. اسمش را دانشگاه ملی گذاشتند اما ابدا" از ملت اسلام هیچ حرفی در میان نیست. اگر ما یک دانشگاه اسلامی داشتیم.

اگر یک دانشگاهی که بدردبخورد داشتیم ما دیگر این قدر خونریزی نمی‌کردیم. در ایران این قدر خون جوانهای ما ریخته نمی‌شد این برای این بود ما دانشگاه نداشتیم. از دانشگاه هرکه بیرون آمده بود که پستی می‌گرفت وبه مردم زور می‌گفت هرکه بیرون می‌آمد برای دیگران خدمتگزار بود. وقتی‌که آن راس باطل شد غلط تا آخر غلط میشود. وقتی آن نوکر اول‌حصارش را با بالائیها درست کرد. دیگر همه را می‌چاپید، کدخدا را می‌بینند وده را می‌چاپند. بیخود نبود که آن سلطنت عثمانی را با آنکه آنها هم خراب بودند لاکن قدرت بزرگی بود بعد از جنگ عمومی، آنرا تکه‌تکه کردند. هر جایش را دادند به یکی از نوکرهای خودشان. الان هم عراق دست یک نوکر است ومصر هم دست یک نوکر هست وبقیه جاها ونوکرهای خودشان را گذاشتند ویک دیکتاتور گذاشتند بالای سرملت و ملت را خفه کردند. به ترسید از آن روزی که باردیگر یک دیکتاتور را بیاورند وبالای سرشما بگذارند ومن امیدوارم که یک هم چنین روزی نشود باید ما غفلت نکنیم این طور نباشد که ما غرور پیدا کنیم که نه دیگر کسی بما کاری نمی‌تواند بکند، البته از محاصره اقتصادی خیلی ازش نترسید واز دخالت نظامی هم نترسید (کارتر) یک غلطی کرد وحالا شاید پشیمان هم باشد. اما از این وسوسه‌ها بترسید، از این شیاطینی که توی جمعیت‌ها می‌آیندو بیخ‌گوش‌ها وسوسه میکنند از اینها بترسید. از اینها که می‌آیند بیخ گوش شما و می‌گویند که جمهوری اسلامی هم مثل زمان رژیم سابق از اینها بترسید، رژیم سابق شما می‌توانستید این جا بنشینید؟ می‌توانستید این اجتماع را بکنید؟ از اینها که می‌گویند هیچ نشده بترسید! از اینهائی که خرمنها را آتش میزنند ومی‌گویند ما برای خلق خدمتگزاریم بترسید از اینها بترسید اینها افتادند توی جمعیت ومی‌خواهند وسوسه کنند، وشما را از راه راست منحرف کنند و خداوند شما را به همین صراط مستقیم راهبر باشد وهدایت کند، ما همه را هدایت کند براه مستقیم واز چپ وراست منحرف کند.

والسلام علیکم ورحمةالله.

درجلسه دیروز...

ازصفحه۱

از سمنان - محمدتقی‌بشارت از سمیرم (بنا به اعتراض زید بهبهانی پرونده شخص مذکور به‌کمیسیون احاله‌شد) حاج محمدحسین سلمانی رحیمی - علی‌اکبر معصومی از شاهرود - محمدمجتهدی شبستری از شبستر - محمد جواد شرافت از شوشتر - عبدالمجید آقارحیمی از شهر بابک (بنا به اعتراض کیاوش پرونده این شخص به کمیسیون تحقیق ارجاع‌شد) - نجفی از شهرضا- رحمان استکی از شهرکرد- محمد صادق حائری از شیراز - صباح زنگنه از شیراز - عطاالله مهاجرانی از شیراز - محمدتقی رنجبر چوبه از صومعه‌سرا - محمود مروی سماورچی از طرقبه - مظاهر حقشناس تودهی ازعلی‌آباد - اسماعیل فردوسی‌پور از فردوس وطبس- دکترموسی زرگر به کمیسیون تحقیق احاله شد- محمدتقی‌مطهری فریمان (به کمیسیون تحقیق ارجاع گردید)

گزارش شعبه نهم

گزارش شعبات ۱۰ و ۸ آماده نبود و علیزاده‌گزارش شعبه ۹ را اینطور قرائت کرد:

محمد نوروزی از گنبد- کاووس - احمد ملازاده از گناباد - بهرام تاج‌گردان از کهکیلویه و گچساران (بنا به اعتراض زید بهبهانی، پرونده‌این شخص‌به‌کمیسیون تحقیق محول شد)- مرتضی کتیرائی از ملایر - محمد هادی عبدخدائی از مشهد - عبدالحمید دیالمه از مشهد - علی‌اکبر صادقی از مشهد - سید محمد حسین خامنه‌ای از مشهد - حسین موسوی جهان‌آبادی ازمشهد - علی ارومیان از مراغه - احمد همتی از مشگین‌شهر - فضل مهری‌زاده از محلات - سیدمحمد احمدی فروشانی از ماربین - سیف‌الله عبد- الکریمی کومله از لنگرود - احمد غضنفرپور بنا به مخالفت فواد کریمی پرونده این شخص به‌کمیسیون‌تحقیق ارجاع شد - ارسلان فلاح حجت‌انصاری از لاهیجان - اسدالله بیات از ماه‌نشان - مهدی مسیری لاری از لارستان -عبدالواحد مولوی از لارستان - مرتضی‌فضل- علی از گرمسار - اسماعیل موعظی ازملایر (به کمیسیون تحقیق ارجاع شد).

ساعات شرعی بافق تهران

یکشنبه ۱۸خرداد۱۳۵۹

برابربا

۲۴رجب ۱۴۰۰

اذان‌ظهرامروز	۱۳/۴
اذان‌مغرب‌امشب	۲۰/۳۶
اذان صبح‌فردا	۳/۵۵
طلوع آفتاب فردا	۵/۴۶

روزنامه انقلاب اسلامی

صاحب امتیاز سیدابوالحسن بنی‌صدر

مدیرمسئول: محمدجعفری

سردبیر: سیدجمال‌الدین موسوی

خیابان امام خمینی - مقابل اداره پست

چاپ: شرکت ایران چاپ