انقلاب اسلامی

۱۶ صفحه

دوشنبه ۱ اردیبهشت ۱۳۵۹ - ۵ جمادی الثانی ۱۴۰۰

۲۱ آوریل ۱۹۸۰ - شماره ۲۳۷ - سال اول - تک شماره ۱۵ ریال

مبشر عباد الذین یستمعون القول فیتبعون احسنه

مژده ده آن بندگان را که بسخن ها گوش فرا میدهند و از بهترین آنها پیروی میکنند

فرمانده عملیات نظامی فرودگاه انتبه در پی استفاده از اوضاع آشفته تهران برای نجات گروگانهاست

در صفحه ۱۶

اطلاعیه رئیس جمهور منتخب مردم

هرگونه اجتماع و ایجاد درگیری در دانشگاهها و خارج آن عملی ضدانقلابی تلقی میشود

در صفحه ۲

هشدار:

نباید گذاشت که:

● تعطیل عمومی کشور با وجود قیافه تهدیدآمیز ابرقدرتها سقوط انقلاب است

نباید گذاشت که:

گرداننده جناحی از یک گروه سیاسی به دستیاران خود تعلیم داده است که نباید گذاشت بنی‌صدر موفق شود. برای موفقیت در اینکار لازم است که:

ـ غیر مستقیم مانع انجام گرفتن کارها بشویم. و وانمود کنیم او رئیس جمهوری و مسئول امور کشور است و نارسائی‌ها از اوست.

ـ همه‌جا تبلیغ کنیم که خط او از خط امام جداست.

ـ مجلس را آماده کنیم تا در هر لحظه مناسب در برابر او بایستد.

ـ او را وادار به کناره‌گیری کنیم.

و اگر برای دانشجویانی، مسئله تغییر نظام آموزشی، مسئله اصلی است، برای عده‌ئی که گمان می‌کنند باید بهر- قیمت کینه‌های شخصی‌شان را ارضاء کنند، تعطیل دانشگاه باید بصورت موج همه‌جا را در بربگیرد. یعنی همه‌جا تعطیل بشود تا نظام غلط و ضدانقلابی، تغییر کند!

بدینقرار عده‌ئی در پشت نشسته‌اند تا کنترل حرکت را در دست بگیرند و بخیال خود با تعطیل عمومی کشور، شرائط ناکامی بنی‌صدر را فراهم بیاورند. اینها کور خوانده‌اند چرا که:

۱ـ رئیس جمهوری مسوول دولت فعلی نیست. دولت فعلی برگزیده اکثریت شورای انقلاب است.

۲ـ تعطیل عمومی کشور با وجود قیاقه تهدیدآمیز ابرقدرتها سقوط انقلاب است.

۳ـ بنی‌صدر، مردی که مردم او را برگزیده‌اند، اولا در حدودی که مردم بخواهند عمل می‌کند و ثانیا بهیچ‌قیمت وطن خود را در سختی رها نمی‌کند و کنار نمی‌رود.

۴ـ بجای آنکه بیاید بگوید نمیگذارند کار کنم، آنها را که نمی‌گذارند بمردم معرفی می‌کند و بخواست خدا و بیاری مردم از سر راه برمیدارد.

آنها که از پشت‌سر میخواهند "انقلاب فرهنگی" چین را در ایران کپی کنند و گمان میکنند بنی‌صدر لیوشائوچی است و با این "انقلاب" او را از سر راه بر میدارند و یا ضعیف میکنند آشکارا به وطن خود خیانت میکنند و نمیدانند که:

۱ ـ بنی‌صدر لیوشائوچی نیست، مردی است که ملتی با اکثریت بی‌نظیر در تاریخ دنیا او را به ریاست ـ جمهوری برگزیده‌اند و موافق سنجش افکار امروز آنها هم که رای نداده بودند، با او موافق شده‌اند.

۲ ـ درهم ریختگی عمومی امور نشانده ضعف دولتمداران و گردانندگان و نشانده خطر ادامه حیات مراکز قدرت است، بنابراین این بهم‌ریختگی‌ها فرصتی برای رئیس جمهوری است که از مردم بخواهد بساط این مراکز و توطئه‌گران را درهم نوردند.

چه‌کسی نمیداند که نه شورای انقلاب و نه دولت حاضر برگزیده رئیس جمهوری نیستند. بنابراین او شب و روز تلاش میکند تا انقلاب اسلامی و مردم کشور را به پیروزی برساند. بنابراین مسئولیت خوب و بد امور با شورای انقلاب و دولت منتخب او است. ایستادن شورای انقلاب بر سر تصمیمی که گرفته است و آگاهی دانشجویان مسلمان از دستهائی که از پشت‌سر دراز میشوند تا عنان امور را در دست بگیرند، باید ضربه‌ای جدی به جناحهای توطئه‌گر وارد کنند. باید به کشور امکان بدهد که امید به

در صفحه ۱۶

اعلام پشتیبانی انجمنها و گروههای سیاسی از تصمیمات شورای انقلاب

در صفحه ۱۴

نیروی دریائی و هوائی کنترل آبهای خلیج فارس را زیر نظر دارند

در صفحه ۱۴

دکتر حبیبی وزیر آموزش عالی: تغییر بنیادی نظام آموزشی باید از ۱۵ خرداد انجام بگیرد

❀ تمام سرپرستان در این امر متفق‌القول بودند که دگرگونی بنیادی نظام آموزشی باید انجام گیرد

شورای انقلاب جلسه‌دیشب خودرا بریاست دکتر ابوالحسن بنی‌صدر رئیس جمهور کشور مان درساختمان نخست‌وزیری تشکیل داد. دکتر حسن حبیبی سخنگوی شورای انقلاب در پایان این جلسه به خبرنگاران گفت مسائل مربوط به دانشگاهها مجددا در شورا مطرح شد وبر چند نکته اساسی مجددا تاکید شد اول آنچه که اهمیت داردو اصل اساسی است تغییر بنیاد آموزشی ـ محتوای برنامه‌ها واصولا جهت ـ گیری نظام آموزشی نیروی انسانی مصرف کننده در صورتیکه نیروی انسانی که مالازم داریم بعنوان نیروی کارشناس درآینده نیروئی باید باشد که درساختمان اجتماعی‌مان بصورت انقلابی شرکت کند.

در صفحه ۲

اغتشاشات دانشگاهی در مشهد و کرمانشاه صدها مجروح و مصدوم و یک کشته بجا گذاشت

درصفحات ۲ و ۱۴

آیت‌الله کنی: برگزاری مرحله دوم انتخابات ۱۹ اردیبهشت خواهد بود

سرپرست وزارت کشور روز گذشته درگفتگوئی اعلام کرد:

عقب افتادن برگزاری مرحله دوم انتخابات به مدت یکهفته دیگر قطعی است. آیت‌الله کنی اضافه کرد: با این حساب مرحله دوم انتخابات مجلس شورای ملی ۱۹ اردیبهشت ماه در سراسر کشور برگزار خواهد شد. سرپرست وزارت کشور در مورد تبلیغات کاندیداها اظهار داشت: کاندیداها از تبلیغات رادیو و تلویزیونی محروم خواهند بود ولی یک هفته قبل از انتخابات میتوانند مانند دور اول انتخابات برای خود فعالیت نمایند.

اطلاعیه مشترک استاد شریعتی استاد تهرانی و طاهراحمدزاده

در صفحه ۲

در گیریهای شدید بین ستون اعزامی و گروههای مسلح در سقز، سنندج و پاوه

یک گروهان در پاوه خلع سلاح شد

یک ستون از ارتش جمهوری اسلامی ایران که از چند روز گذشته در فرودگاه سنندج متوقف بود، سرانجام صبح دیروز بحرکت درآمد واز سنندج عبور کرد.

در مسیر عبور ستون ارتشی درگیریهایی بین ستون نظامی وگروههای مسلح در گرفت‌که از جزئیات و تلفات این حوادث اطلاعی در دست نیست. این ستون قرار است از سنندج به سقز، بانه و سردشت برود ودر مرز مستقر شود.

در همین حال تیمسار فلاحی فرمانده نیروی زمینی در گفتگوئی اظهار داشت‌ستون‌نظامی‌مصمم‌است بهر قیمتی که باشد راه خود را بازکند وبه ماموریت خود که تعویض یگانهای مرزی است اقدام نماید. تیمسار فلاحی اشاره کرد که روحیه ستون نظامی و انضباط وآموزش ستون از ابتدا تا انتهای حرکت در سطح عالی بوده است.

اظهارات فرمانده لشگر ۲۸ کردستان

سرهنگ صدری فرمانده لشگر ۲۸ کردستان در گفتگوئی با خبرگزاری پارس در ساعت ۱۱/۵۰ صبح دیروز در مورد عبور ستون ارتشی مستقر در فرودگاه این شهر که از طریق راه معروف به قشلاق صورت گرفت.

وی افزود این ستون که هم اکنون به‌آرامی از کنار سنندج در حرکت است ابتدا به سقز ـ رفته و از آنجا به سردشت و بانه و سپس به مرز خواهدرفت

سرهنگ صدری در مورد اوضاع سقز گفت فعلا" در این شهر تا حدود زیادی آرامش برقرار است از سوی دیگر سخنگوی حزب دموکرات در سنندج خبر تسلیم فرمانده ستون‌راکه در شهرشایع شده‌بود تکذیب کردو گفت هیچ افسر یاسربازی نزد ما نیامده است و ما از همان آغاز معتقد به رفتن این ستون از کنار شهر بوده‌ایم. شهر سنندج دیروز تعطیل بود وگاه بیگاه هواپیما برفراز شهر پرواز میکرد.

کرمانشاه ـ فرماندار ارومانات ساعت هفده و سی دقیقه دیروز در تماسی تلفنی به‌خبرنگار خبرگزاری

در صفحه ۱۶

تلفن بخش سیاسی

۳۲۸۵۳۵

مدارک اتهامات فرخ روپارسا و انصاری را به زندان اوین تحویل دهید

روابط عمومی دادستانی کل انقلاب اسلامی مرکز اعلام کرد از روز سه‌شنبه دوم اردیبهشت ماه ۱۳۵۹ محاکمه دو تن از وزرای رژیم سابق در دادگاه انقلاب اسلامی مرکز آغاز میشود. این دو تن عبارتند از:

۱ ـ بانو اسفند فرخ‌رو پارسا وزیر اسبق آموزش و پرورش در زمان هویدا و وکیل مجلس شورای ملی متهم به غارت و حیف ومیل بیت‌المال وایجاد فساد در وزارت آموزش و پرورش و همکاری با ساواک و شرکت در تصویب قوانین ضد ـ مردمی.

۲ ـ مهندس همایون جابرانصاری رئیس هیات مدیره شرکت نفت، وزیر مسکن کابینه هویدا ـ مدیر عامل اسبق شرکت تلفن باتهام قرارداد شرکت ـ سایکان و غارت بیت‌المال.

سخنگوی روابط عمومی دادستانی کل انقلاب ضمن اعلام این خبر از کسانیکه از نامبردگان شکایت و یا شهادتی دارند خواست که رو سه‌شنبه ۵۹/۲/۲ به درب جنوبی زندان اوین مراجعه کنند.

وزارت کشور انتخابات «درگز» را باطل اعلام کرد

وزارت‌کشور روز گذشته اطلاعیه‌ای مبنی بر ابطال انتخابات در درگز صادر نمود. متن اطلاعیه‌چنین است:

نظر به عدم صلاحیت کاندیدای‌حائزاکثریت‌مطلق در انتخابات مجلس شورای ملی جمهوری اسلامی ایران حوزه‌انتخابیه‌درگزبه جهت ارتباط و همکاری نزدیک وی با ساواک منحله و به‌منظور حفظ حقوق‌برادران‌وخواهران شرکت‌کننده در انتخابات به‌استناد و اختیارات حاصل از ماده ۴۹ قانون انتخابات مجلس شورای ملی جمهوری اسلامی‌ایران‌نتایج‌انتخابات حوزه انتخابیه درگز باطل اعلام‌می‌گردد. بدیهی‌است دراولین‌فرصت‌مناسب نسبت به تجدید انتخابات اقدام خواهد شد.

مهدوی کنی

سرپرست وزارت کشور

چگونه رهبران اسرائیل در تهران باشاه مخلوع ملاقات میکردند؟!

تل آویو ـ آسوشیتدپرس دیروز یک روزنامه اسرائیلی گزارش داد که مناخیم بگین نخست وزیر اسرائیل درسال ۱۹۷۷ کمی پس از بقدرت رسیدن حزب لیکود به‌تهران سفر کرد. روزنامه داور طی مقاله‌ای بقلم اوری‌لوبرانی رئیس پیشین‌هیئت‌نمایندگی اسرائیل در تهران این خبر را منتشر کرد و سخنگوی نخست وزیر اسرائیل برای اظهار نظر در این مورددر دسترس نبود.

هرچند ظاهرا" در رژیم گذشته روابط دیپلماتیک رسمی بین‌ایران و اسرائیل وجود نداشت ولی تقریبا" ۶۰ درصد نفت مصرفی اسرائیل را ایران‌تامین میکرد و دوکشور تا زمان پیروزی انقلاب روابط بازرگانی گسترده‌ای با یکدیگر داشتند.

لوبرانی که از سال ۱۹۷۳ تا ۱۹۷۸ مامورخدمت درتهران بود می‌افزاید که دیگر رهبران اسرائیلی از جمله داوید بن گورین، گلدا- مایر و اسحق رابین نخست وزیران پیشین اسرائیل و نیز آبا‌ایان ایگال‌الون و موشه دایان وزیران پیشین خارجه این کشور نیز در تهران با شاه سابق ملاقات کرده بودند.

نظرخواهی از سفرای کشورهای مختلف در رابطه با بحران ایران و امریکا

در صفحه ۴

تفسیر سیاسی اُستانها

آخرین تحولات غرب کشور واثبات وابستگی گروهها

در صفحه ۱۵

محاکمه مدیر موسسه امیر کبیر فردا آغاز میشود

روابط عمومی‌دادستانی کل انقلاب اسلامی ایران دیرور اعلام کرد که محاکمه آقای عبدالرحیم جعفری مدیرموسسه‌انتشاراتی امیر- کبیر در ساعت ده‌روز سه‌شنبه ۵۹/۲/۲ در شعبه دوم دادگاه انقلاب مرکز آغاز میشود کسانیکه در مورد نامبرده شکایت یا شهادتی دارند به زندان اوین مراجعه نمایند.

«انقلاب فرهنگی» یا...؟

در صفحه ۵

گزارشی از اوضاع دانشگاهها

تهران ـ خبرگزاری پارس ـ بدنبال اعلام مهلتی که شورای انقلاب برای تخلیه دفاتر گروههای مختلف سیاسی مذهبی در دانشگاهها و مدارس عالی سراسر کشور، اغلب این گروهها دفاتر خود را ترک گفته و برخی هنوز از تخلیه این دفاتر خودداری کرده‌اند در این جریان خبرنگاران خبرگزاری پارس جهت جستجوی علل این مقاومت‌ها با دانشجویان وابسته به این گروهها و نیز با مسئولان انجمنهای اسلامی گفتگوهائی کرد و نظریات آنان را جویا شده است.

● ملی

گزارش خبرنگاران خبرگزاری پارس از دانشگاه ملی ایران حاکی از آنست که انجمن اسلامی، جنبش‌دانشجویان مسلمان و انجمن دانشجویان مسلمان دفاتر خود را در این دانشگاه تخلیه کرده‌اند. بنابرهمین گزارش گروههای دانشجوئی پیکار، پیشگام و مبارز هنوز دفاتر خود را در این دانشگاه تخلیه نکرده و گروه کثیری از دانشجویان دانشگاه ملی ایران در تالار ابوریحان بیرونی این دانشگاه تحصن کرده‌اند. یکی از اعضای انجمن اسلامی این‌دانشگاه در گفتگوئی گفت حرکت اصلی انجمن اسلامی در جهت تغییر بنیادی دانشگاههاست زیرا که معتقد بود و هست که این سیستم آموزش، آمریکائی است. وی اضافه کرد مسئله گروهها را خود شورای انقلاب مطرح کرد زیرا ما معتقدیم که اگر سیستم آموزشی تغییر کند مسئله گروهها خودبخود حل خواهد شد و گروههای آمریکائی کنار میروند. این دانشجو افزود مسئله گروهها جزئی از مسئله کل است که متاسفانه شورای انقلاب جزء را کل قلمداد کرد وی گفت ما برای آنکه علیه شورای انقلاب قدمی برنداشته باشیم دفاتر خودمان را تخلیه کردیم ولی هنوز معتقدیم که این سیستم آموزشی باید متوقف و عوض بشود و سیستم آموزشی نوینی در جهت اسلام و در جهت خلق ایران اجرا بشود ازطرفی در گفتگو با دانشجویان مستقر در تالار ابوریحان بیرونی این دانشگاه این دانشجویان خواستار آن بودند که در مورد تعطیل دانشگاهها و نیز تخلیه دفاتر گروههای مختلف شورای انقلاب باید باتوجه به نظریات شوراهای دانشجوئی تصمیم بگیرد.

این دانشجویان اعلام داشتند که ما خواستار هیچگونه درگیری نیستیم ولی تاجائیکه امکان داشته باشد برای آنکه تخلیه نکنیم مقاومت خواهیم کرد. بنابر همین گزارش اکثر دانشجویان در محوطه جلو دانشگاه‌ملی اجتماع کرده و با یکدیگر بحث میکردند!

● مهدی رضائی

خبرنگاران خبرگزاری پارس در بازدید از بعضی از دانشگاههای تهران همچنین گزارش دادند که انجمن دانشجویان مسلمان مهدی رضائی بدنبال تصمیم شورای انقلاب نیمه‌شب گذشته دفتر خود را در این دانشگاه تخلیه کرده است اما دانشجویان طرفدار گروه پیکار و پیشگام و سازمان دانشجویان مسلمان هنوز ستادهای خود را در این دانشکده در اختیار دارند. یکی از اعضای شورای سازمان دانشجویان مسلمان دانشکده مهدی رضائی در گفتگو با خبرنگار ما ضمن تاکید بر عدم وابستگی سازمان به هر حزب و گروهی گفت ما پیرو خط امام هستیم و معتقدیم که خط امام یک خط مکتبی است و تمام جوانب این خط را باید در نظر داشته باشیم وی افزود از ابتدا ما معتقد به این بودیم که انقلاب فرهنگی بدون تعطیل دانشگاه میسر نیست و پیام نوروزی امام حیات تازه‌ای به این حرکت ما بخشید این دانشجو اضافه کرد: دیده میشد که دانشگاه از مردم جدا شده و بصورت پایگاهی فرهنگی برای امپریالیسم آمریکا در آمده بود وی افزود که از صبح روز گذشته این سازمان از ورود شورای سرپرستی و کارکنان دانشکده جلوگیری کرده و به‌غیر از یک درگیری سطحی و لفظی، حادثه‌ای رخ نداده است که البته این درگیری را گروههای دیگر شروع کردند.

ازطرفی، یکی از اعضای گروه پیشگام این دانشکده نیز در گفتگوئی با خبرنگار ما اظهار داشت که عمل اشغال دانشگاهها یک عمل انحرافی از مبارزات ضدامپریالیستی است. ما با درگیری موافق نیستیم و درگیری نیز بوجود نخواهیم آورد. وی افزود که با سیستم آموزشی فعلی موافق نیستیم ولی تغییر نظام آموزشی نیز با شورای دانشگاه است. این دانشجو ضمن مخالفت با تعطیل دانشگاهها اظهار داشت تا جائیکه امکان داشته باشد دفاتر خود را در دانشکده از دست نخواهیم داد. یکی از دانشجویان که خود را بی‌طرف معرفی میکرد و میگفت به هیچ حزب و گرهی وابسته نیست گفت بهتر است دانشگاهها در شرایط موجود و اختلافات بین دانشجویان تعطیل شود زیرا این اختلافات در نهایت به نفع آمریکاست. وی افزود ولی باید پس از تعطیل دانشگاهها. دانشجویان به کارهای سازندگی و تولید گمارده شوند تا از نیروی این جوانان برای سازندگی بهتر کشور استفاده شود ولی اگر قرار باشد که دانشگاهها تعطیل شود و دانشجویان سرگردان بمانند این هم درست نیست و در این صورت دانشگاهها باید گشوده باشد. به گزارش رسیده دانشجویان عضو سازمان مجاهدین خلق امروز (دیروز) مقر خود را در دانشگاه فارابی ترک کردند همچنین در دانشکده خدمات اجتماعی هواداران سازمان به دستور سازمان خود محل دانشگاه را ترک گفتند. همین گزارش حاکیست که انجمن اسلامی دانشکده خدمات اجتماعی نیز از پریروز مقر خود را در این دانشکده تخلیه کرده‌اند. لکن اعضای گروه پیشگام و دیگر گروههای چپ نما هنوز محلهای خود را تخلیه نکرده‌اند.

● تربیت معلم

به گزارش خبرنگاران ما از دانشگاههای تربیت معلم، پلی‌تکنیک، تهران و صنعتی شریف دیروز دانشجویان و گروههای مردم در محوطه‌های این دانشگاهها به گفتگو پیرامون مسئله دانشگاهها پرداختند در دانشگاه تربیت معلم دانشجویان انجمن اسلامی شب را در دانشگاه گذراندند و صبح دیروز با وارد شدن گروههای مختلف بحث پیرامون مسائل جاری دانشگاهها و موسسات آموزش عالی ادامه یافت. یکی از مسئولان انجمن اسلامی این دانشگاه گفت: از آنجائیکه دانشگاه تربیت‌معلم سرپرست ندارد انجمن اسلامی حاضر است دانشگاه را فقط به مقامات دولتی تحویل دهد. وی افزود ما معتقدیم چنانچه نظام کنونی آموزشی دانشگاهها تغییر یابد مسئله گروههای کوچک سیاسی حل خواهد شد. در دانشگاه پلی‌تکنیک از صبح دیروز از ورود افراد غیر دانشجو به‌داخل جلوگیری میشد و در بیرون دانشگاه گروههای دانشجوئی و مردم با یکدیگر به گفتگو پرداختند به گفته معاون اداری و مالی این دانشگاه تا ظهر دیروز انجمن اسلامی مقر خود را تحویل داده است و دانشجویان طرفدار مجاهدین خلق حاضر به ترک محل خود شدند در دانشگاه تهران از صبح دیروز دربهای این دانشگاه بسته بود و تنها دانشجویان با کارت دانشجوئی میتوانستند به محوطه دانشگاه وارد شوند.

● تهران

خبرنگار خبرگزاری پارس گزارش داد که صبح دیروز تعدادی از دانش‌آموزان مدارس در چند خیابان تهران و خیابانهای اطراف دانشگاه تهران به راهپیمائی پرداختند و در خیابان ۱۶آذر برخوردهائی بین گروههای مخالف روی داد که با دخالت پاسداران به برخوردها خاتمه داده شد. در دانشگاه تهران تا ظهر دیروز هیچ گروهی حاضر به تخلیه مقر خود نشده بود اما اوضاع در داخل دانشگاه آرامتر از روز گذشته بود در دانشگاه صنعتی شریف دیروز از ورود افراد غیر دانشجو جلوگیری میکردند و در داخل و خارج دانشگاه گروههائی از مردم و دانشجویان با یکدیگر به گفتگو پرداختند و تا ظهر دانشجویان مسلمان و دانشجویان طرفدار سازمان مجاهدین خلق حاضر به تخلیه مقر خود شدند.

یکی از اعضای انجمن اسلامی دانشگاه متحدین در گفتگوئی گفت هدف ما در اصل تغییر بنیادی نظام آموزشی است و خواهان هیچگونه درگیری با سایر گروهها نیستیم. وی افزود انجمن اسلامی با ادامه حرکت آموزشی فعلی دانشگاهها مخالف است و اگرچه دفتر خود را تخلیه کرده ولی در سر کلاسها حاضر نخواهد شد.

عده‌ای از دانشجویان گروههای پیشگام که هنوز دفتر خود را در این دانشگاهها تخلیه نکرده‌اند و دانشجویان عضو گروههای دیگر و بیطرف اظهار داشتند که بعقیده ما هدف شورای انقلاب و انجمنهای اسلامی تغییر بنیادی نظام آموزشی نیست بلکه فقط هدف، گروههای سیاسی و منع آزادی فعالیت آنهاست. این دانشجویان افزودند که آنها نیز با سیستم آموزش فعلی موافق نیستند ولی تعطیلی دانشگاه را نیز تایید نمیکنند و معتقدند که نظام آموزشی باید از طریق شوراهای دانشجوئی تغییر کند.

■ اطلاعیه مشترک استاد شریعتی استاد تهرانی و طاهر احمدزاده

■ طاهر احمدزاده: گروههای تجهیزشدهٔ حزب جمهوری باچماق وچاقوبجان جوانان افتاده‌اند

از صفحه۱

مشهد خبرگزاری پارس ـ در ارتباط بااشغال‌دانشگاهها از سوی‌محمدتقی‌شریعتی‌استاد علی تهرانی وبرادرطاهر ـ احمدزاده اطلاعیه‌ای انتشار یافت. متن اطلاعیه بدین شرح‌است.

بسم‌الله‌الرحمن‌الرحیم

خواهران وبرادران مسلمان هموطنان عزیز آنچه درایام اخیر در دانشگاهها ومراکز آموزش‌عالی کشورمان رخ‌داد که از انجمله در مشهد مقدس از جمعه ۲۹فروردین آغاز شد که تاکنون ادامه دارد وبمرکز علمی وآموزش هم محدودنماند وبه محل سازمانها نیز گسترش پیدا کردبشدت موجبات نگرانی اینجانبان را فراهم نموده است.

چگونه نگران نباشیم در حالیکه وطن ما از ناحیه شیطان بزرگ امریکا در محاصره اقتصادی ونظامی قرارگرفته‌وحکومت‌فاشیستی بعث عراق مرزهای غرب کشورمان را مورد تجاوز قرارداده ونیروهای‌اهریمنی جهانی علیه انقلاب اسلامی ماهمدست‌شده‌اند ومقابله ومواجهه بااینهمه‌شیاطین جز با وحدت کلمه واتحاد همه نیروها باهرمسلک‌مرام ونژاد وقومیت امکان ندارد وبااین همه نیروهای مادر داخل کشور در برابر هم صف‌آرائی نموده، عزیزان بخاطر اسلام باحترام‌خون شهیدان‌برای‌حفظ استقلال وطن صحنه منازعه واختلاف رارهاکنید وبریسمان وحدت خدائی چنگ بزنید و صف‌متحدتوحیدی ضدامپریالیستی راتحکیم بخشید که همه مسلمانان و مستضعفان جهان چشم بما دوخته‌اندکه چگونه عمل‌خواهیم کردخدا نکند که مورد سرزنش امامان علی(صلوات‌اله‌علیه) قرارگیریم.

والسلام‌علیکم ۵۹/۱/۳۱

طاهر احمدزاده: گروههای تجهیز شده حزب جمهوری با چماق و چاقو به جان جوانان افتادند

اطلاعیه طاهر احمدزاده در رابطه با اشغال دانشگاهها

مشهد ـ خبرگزاری پارس ـ بگزارش خبرنگار خبرگزاری پارس در رابطه با اشغال دانشگاهها و موسسات آموزش عالی توسط انجمن‌های اسلامی طاهر احمدزاده اطلاعیه‌ای به شرح زیر انتشار داد:

بدون اینکه بخواهم وارد بحث در اصل تصمیم شورای انقلاب مبنی بر مهلت سه روزه در مورد دانشگاهها که دیروز اعلام گردید بشوم باطلاعتان میرسانم‌که از دیروز عصر و امروز صبح (شنبه) گروههای تجهیز شده از ناحیه حزب جمهوری بمراکز دانشگاهی مشهد حمله‌ور شده وبا چاقو و چماق بجان جوانان افتاده و جشن کتاب سوزی راه انداخته‌اند که هم اکنون (ساعت ۱۴) ادامه دارد.

آیا شما و دیگر اعضای شورای انقلاب اگر واقعاً" میخواستید که در پایان مهلت سه روزه تصمیم مقتضی اتخاذ کنید چرا نمیبایستی در همین اعلامیه (این قسمت از اطلاعیه خوانا نبود) نمایم دیگر عرضی ندارم

دکتر حبیبی: تغییر بنیادی نظام آموزشی ...

از صفحه۱

مسئله اساسی اینست و مسائل دیگر فرعی هستنداما مسئله دیگری که هست اینستکه دراین شرایط بحرانی که مالازم است که تشنج‌وجود نداشته باشد و محیط تفاهم ایجاد شود براین اساس اصرار شورای انقلاب اینستکه تصمیمی که گرفته به مرحله اجرا در آید بنابراین ماامیدواریم که روزسه‌شنبه صبح تمام مطالبی که دراین چند روز پیش‌بینی‌شده‌اجرا شودو اگر اینطور نشد همان پیش ـ بینی که در اعلامیه دوم شورای انقلاب شده ما اصرارداریم که‌اجرا شود.

وی درباره جلسه دیروز صبح شورایعالی دانشگاهها گفت جلسه‌ای امروز صبح داشتیم باسرپرستان دانشگاهها وموسسات آموزش عالی تهران خصوصا تاکید میکنم که این دعوت روز گذشته نزدیک ظهر بعمل آمد وطبیعی بود که ما فقط میتوانستیم از سرپرستان موسسات آموزشی تهران دعوت کنیم علت این تصمیم این بود که بدنبال نخستین اعلامیه شورای انقلاب‌که ظهر جمعه صادر شدباتوجه باینکه دراعلامیه اول نکاتی بطورخلاصه گفته شده بود وتفصیلی مثل اعلامیه دوم نداشت این فکر پیش‌آمد که بهتر است که مااین اعلامیه را با سرپرستان مطرح کنیم ونظرات آنها راهم درزمینه اجرا بخواهیم ولی دعوت مختصری به تعویق افتاد به دلیل اینکه من فکر کردم با توجه باینکه شورای انقلاب اعلامیه مربوط به این امر را صادر کرده وآقای بنی‌صدر به عنوان رئیس‌جمهور ورئیس شورای انقلاب دراین‌طرح نظراساسی راداشتند آنطور که خودشان درمصاحبه گفته بودند وباتوجه به مسئولیتهایشان درحال حاضر بهتراست که ایشان هم دراین جلسه حضور داشته‌باشند ازایشان دعوت شد موافقت کردند.

درنتیجه امروز صبح در حدود پنج‌ساعت باایشان جلسه‌داشتیم که درقسمت‌اعظم این جلسه آقای‌رئیس جمهور حضور داشتند وی آنگاه‌افزوداصولا" سرپرستان درباره جریانات روزهای اخیر وتشنجی که وجود دارداشغال‌موسسات آموزشی عالی دراین دو سه روز و ناراحتی‌هائی که پیش‌آمده گفتگو شد ومشکلات ومسائلی راکه ممکن‌است اجرای تصمیمات شورای انقلاب پیش‌بیاورد مطرح کردند جمع‌بندی من بدون این که سرپرستان دانشگاهها و موسسات آموزش‌عالی را متعهد این جمع بندی‌خودم ازاین جلسه بکنم این‌بودکه کلیه سرپرستان‌دراین امر متفق‌القول بودند که درهر حال دگرگونی بنیادی نظام آموزشی‌ونحوه‌اداره دانشگاه مورد قبول همه‌است وبرآن تاکید داشتند وحتی‌اظهار تاسف وناراحتی از اینکه این‌امربه تعویق افتاده‌است نکته دوم که مورد توجه همه‌بودو برآن اصرارداشتند آنچه که در اعلامیه دوم آمده است نبایستی به معنی تهدید آزادیهای اساسی باشد واین نکته هم توسط رئیس جمهور تذکر داده شد. که چند مسئله است ودرباره‌آن بحث است منع فعالیتها واظهار عدم رضایت از حاکمیت گروهها برسیستم اداری دانشگاه است یعنی حاکمیت گروهها غیراز فعالیت سیاسی‌است واین فعالیت سیاسی نیست که منع میشود بلکه آنچه مهم‌است دانشگاه باید بتواند سامان پیدا بکند با حضور اداری وحکومتی گروههای‌سیاسی در دانشگاه این‌امر امکان ندارد.

سخنگوی شورای‌انقلاب سپس گفت: مسئله دیگری که مطرح شد این بود که‌آیا تاپانزده‌خرداد کلیه امتحانات میتواند انجام پذیرد یاخیر روشن‌است‌که نیمسال‌هائی که تازه باید شروع شود طبیعتا نمی‌تواند تا پانزدهم خرداد به‌نتیجه برسد اما نیمسالهائی که به موقع شروع شده ویاکمی دیرتر از موقع آغاز شده کمابیش بتواند درچهاردهم خرداد به پایان برسد یا باترمهای فشرده‌تر میتواند توفیق پیدا کنند بهرحال اجرای این امر بعهده خود آقایان سرپرستان است.

دکترحبیبی‌سخنگوی شورای انقلاب آنگاه افزود نیروهای انتظامی‌نبایددخالت‌بیمورد وبیموقع وبدون دلیل‌کنندو اصولا" حضور داشته‌باشند اینهم روشن‌بود وحتی در اعلامیه‌شورای انقلاب آمده است که حضور کمیته‌ها در خارج از محوطه دانشگاهها و موسسات آموزش‌عالی فقط برای تامین حفظ‌امنیت‌است بخصوص اینکه گفته‌ایم فعلا" مردم از تجمع‌خودداری‌کنندبرای اینکه معلوم شود که چه کسانی اخلال میکنند

وی افزود البته این واقعیتی است که حتی در رژیم گذشته اطاقهائی که بعنوان کوهنوردی یا فعالیتهای هنری بودظاهرا" عنوان صنفی داشت ولی واقعیت این بود که درهمان موقع‌چشم‌رژیم‌راکورمیکردند واز اطاقها برای فعالیتهای سیاسی واجتماعی شدید.. استفاده می‌کردند حالا هم پس همان‌است‌و این اطاقها و دفاتر برای اینکارهاست و باتوجه‌به‌اینکه بنابراین‌است که مجموع محیط کشور برای فعالیت سیاسی‌آزاد باشد و دانشگاه واقعا نیاز دارد که محیط تفاهم‌و برادری باشد این ترتیب کار موجب تفرقه میشود بنابراین با توجه به این‌مسائل‌داشتن‌این دفاتر نوعی‌اشغال است و اما اینکه گروهی دانشگاهی را اشغال کند و دیگران را راه ندهد این خودبخود نقض غرض است یعنی دانشگاهی که محل برخورد آرا و عقاید و محل درس‌خواندن است این از طرف هرگروهی که باشد مورد اعتراض است و بایستی از آن انتقاد کرد.

وی درباره تعدد گروههای سیاسی در دانشگاهها گفت وجود۱۸گروه‌در هر دانشکده نمیتواند پذیرفته شود و اصولاهیچ‌انقلابی ۱۸ایدئولوژی را کنار هم‌نمیتواند بپذیرد و باز هم بگوید ایدئولوژی انقلاب تفاهم و برادری و بحث سیاسی می‌تواند در یک‌رژیم‌سیاسی پذیرفته شود در دانشگاه‌ها فقط‌کار صنفی باید باشد آنهم گروهی که بیشترین‌رای رامی‌آورد یعنی بیانگر یک کار صنفی و یک برداشت صنفی هستند و وظیفه‌صنفی‌به عهده دارند آیت‌الله موسوی اردبیلی در پایان جلسه دیشب شورای انقلاب‌درباره‌مسائل‌دانشگاهها به خبرنگار خبرگزاری پارس گفت راجع به دانشگاه‌ها شورا موقعیت خود را مجددا اعلام‌کردو همان موضع اولی است و با تغییربنیادی دانشگاهها‌براساس یک نظام جدید اسلامی هیچ مخالفتی ندارد و منتهی شورا معتقد است فعلا باید دانشگاهها باآرامش‌کار و فعالیت علمی خودشان را ادامه دهند فعالیت سیاسی هم به معنای بحث‌کردن‌و اینها هیچ‌عیبی نداردولی بدون درگیری و بدون توطئه و چون وجود این دفترها و دفترچه‌ها را مخالف‌این مسئله میدانند.

وی راجع به درگیریهای دیروز در دانشگاههای کشور گفت البته گزارشاتی که به شورا داده شده‌نشان‌میدهد درگیریهاکم‌بوده‌و از جاهای زیادی آمدند و آمادگی خود را اعلام کردند که آماده‌اند نظر شورا را انجام بدهندمنتهی می‌پرسیدند این‌آیامقدمه‌یک‌یورش‌بعدی نیست‌واطمینانی‌حاصل کنند ولی‌بعدباز هم آمادگی خود را تکرار کردند البته بعضی جاها هم هنوز آمادگی از خودشان نشان ندادند و امیدواریم که تافردا کم‌کم همه موضع‌واحدی بگیرند و وضع کشور را درک کنند که فعلااین‌نوع درگیریها صلاح نیست‌علاوه‌بر آنکه اختلاف اساسی در میان نیست چون موضوع‌اصلی‌واولی‌علی‌الظاهر عبارتست‌ازیک‌تغییر بنیادی فرهنگی و این‌را همه قبول داریم‌اختلاف فقط در زمان بندی است حالا هروقت که شد و این‌دیگر فکر نمی‌کنم موجب بحث شدیدی باشد.

بگزارش خبرنگار خبرگزاری پارس صادق قطب‌زاده وزیر امور خارجه کشورمان نیز در پایان جلسه دیشب شورای انقلاب به خبرنگاران گفت درجلسه امشب (دیشب) بحثی‌باچندتن‌ازدانشجویان داشتیم ومواضع شورا رابرای آنان تشریح کردیم. دانشجویان‌هم مشکلاتی رابا آن‌مواجهندبرشمردندوهمه بالاتفاق معتقد بودند که تصمیمات‌شورابایداجرا شود و جو تشنج به امید خدا از بین برود و بتوانند آنطور که شایسته است کارها را در این دوران کمی که باقی مانده‌است‌به‌اتمام برسانند. آنچه‌که مسلم است نقطه‌نظر تمام اعضای شورا باز هم بالاتفاق اینست که نظام آموزشی‌ما بایدتغییربنیادی کند در هدف هیچگونه تردیدی‌نیست‌و مسئله تغییر نظام آموزشی مسئله‌ای بوده است که ما از چندماه قبل مرتب در نظرمان بوده و چیز تازه‌ای نیست و ما هم به‌ضرورتش‌آگاهیم‌ولی مسئله فقط در وقت‌آنست که شورای انقلاب‌تصمیمش‌را در جلسه قبل گرفته و اعلام‌کرده که بایدوقت‌آن بعداز تعطیلات دانشگاه‌یعنی‌بعد از پانزده خرداد باشد امیدواریم که آن نظام صحیح اسلامی را استوار و برقرار کنیم ولی حالاهم‌همه باید سعی کنیم که از تشنج دوری بجوئیم بخصوص‌اینکه‌ما با ابرقدرتها در یک نبرد خیلی سخت هستیم‌ونیروهائی‌که‌معتقدند که‌می‌خواهندعلیه‌امپریالیزم عمل کنند اطاعتشان‌از امر شورای انقلاب یک ضرورت تاریخی است.

اطلاعیه رئیس‌جمهور منتخب مردم

هرگونه اجتماع وایجاددرگیری ...

از صفحه۱

تهران ـ خبرگزاری پارس: اطلاعیه زیردرنخستین ساعات امروز از سوی‌دفتر رئیس‌جمهور در رابطه با حوادث اخیر دانشگاهها انتشار یافت:

بسم‌الله الرحمن‌الرحیم

مقصود شورای انقلاب از تصمیم‌متخذ عادی‌کردن‌وضع و برعهده‌دولت‌گذاشتن تغییرات‌بنیادی‌نظام‌آموزشی بوده‌است. در این دوسه‌روز گروههایی به‌این عنوان که رئیس‌جمهوری‌وشورای‌انقلاب ازمردم‌خواسته‌اند ستادهای گروهها را تخلیه کنند افراد را در برابر دانشگاهها و موسسات‌عالی‌و مراکزفعالیت گروههای سیاسی‌در خارج دانشگاه جمع می‌کنند و برخوردهائی‌بوجودمی‌آورند که منجر به ضرب وجرح و بیشتراز آن شده و میشود. این‌است‌که مراتب زیررابه اطلاع عموم میرساند:

برابر اطلاعیه‌و توضیحات چندگروه دانشجوئی این گروهها تصمیم‌شورای‌انقلاب را اجرا کرده و می‌کنند بنابراین تا صبح سه‌شنبه هیچ نیازی به‌اجتماع مردم نیست‌اگر ضرورت‌اقتضاء کرد که مردم‌گردآیند موضوع به اطلاع‌عموم‌خواهدرسید بنا‌براین‌هرگونه‌اجتماع و ایجاد درگیری در دانشگاهها و خارج‌آن عملی ضد انقلابی تلقی میشود.

۲ـ در خارج دانشگاه اقدام به هرنوع‌تجمعی و حمله به مراکز سیاسی توطئه بر ضد دولت‌انقلاب وتضعیف‌جبهه داخلی ما در برابر امریکای سلطه‌گر است هرمحلی که خارج ازدانشگاه تصرف شده باید فورا تخلیه گردد.

۳ـ مردم کشور باید مراقب امنیت محیط‌کار خود باشند وبدانند اجرای تصمیمات مقامات تعیین‌شده از سوی مردم شرط ادامه انقلاب و پیروزی آن است.

رئیس‌جمهوری منتخب مردم

ابوالحسن بنی‌صدر

دعوت از کامیونداران و رانندگان جهت حمل گندم از بنادر

حمل گندم از بندرعباس

سخنگوی وزارت بازرگانی اعلام کرد: دو کشتی حامل گندم‌دربنادر جنوبی ایران لنگر انداخته وآماده تخلیه است. از آنجا که‌لازم است تخلیه هرچه سریعتر صورت گیرد از کامیونداران و رانندگان درخواست شده است که سریعا جهت حمل گندمهابه‌بندرعباس و بندر امام‌خمینی مراجعه نمایند.

رئیس‌جمهور در بخشنامه‌ای خطاب به وزراء:

از کم کاری، خرابکاری و اخلال بشدت جلوگیری نموده و متخلفین را بدادگاه معرفی کنید

دکتر سید ابوالحسن بنی‌صدر رئیس جمهور کشورمان در ارتباط با کم ـ کاری و اخلال در برخی ادارات و کارخانجات طی بخشنامه‌ای به کلیه وزراء و مسئولان مملکتی دستور داد تا بشدت با کم‌کاری و اخلال مبارزه نمایند.

متن بخشنامه ریاست جمهوری چنین است:

بخشنامه به‌کلیه‌آقایان وزراء و سازمانهای دولتی

بنابه گزارشهای کمکاری و اخلال که از بعضی ادارات و بیمارستانها و کارخانجات میرسد و با توجه به شرایط حاد کشور و ضرورت حداکثر تولید و فعالیت در تمام سطوح دستور فرمائید به‌کلیه کارکنان آن وزارتخانه و شرکتها و واحدهای تابعه و مربوطه گوشزد نمایند که دولت جمهوری اسلامی همانطور که در پیام امام و اعلامهای اینجانب آمده است انتظار کمال همکاری و فداکاری و مراقبت را از همگان داشته نمیتواند اجازه تعلل و اخلال به احدی بدهد.

آقایان وزراء و مدیران و متصدیان موظف‌اند در موارد کمکاری، خرابکاری یا اخلالگری در امر مدیریت دستگاهها در بخشهای دولتی و خصوصی جلوگیری نمایند و متخلفین را شدیدا" تعقیب و درصورت لزوم اخراج و به دادگاههای ذیصلاحیت معرفی نمایند.

سیدابوالحسن بنی‌صدر
رئیس جمهور و رئیس شورای انقلاب جمهوری اسلامی ایران

تذکرات مهم تیمسار فاطمی

ارتش باید از یک سیستم اطلاعاتی قوی برخوردار باشد

پس از درگیری ارتش درغرب کشور دریک تماس تلفنی‌نظر تیمسار فاطمی را جویا شدیم ایشان گفتند: تاریخ سیاسی نظامی کشورها ثابت نموده ارتشی که از روحیهٔ قوی‌وآموزش کافی برخوردار بوده، درصورتی میتواند درعملیات علیه نیروهای مسلح غیرقانونی و دست‌نشاندگان امپریالیسم جهانی موفقیت بدست آورد که از یک سیستم اطلاعاتی‌قوی وآزادی عمل لازم برخوردار باشد.

در درگیریهای اخیر مشاهده شده که پاسداران راستین انقلاب یعنی پرسنل ارتش جمهوری اسلامی با رشادت و فداکاری برای حفظ رسالت تاریخی خود بطرف مرز حرکت کردند. لیکن در مسیر راه مورد حملات بیشرمانهٔ مشتی خائن عوام فریب و الهام‌گیرنده از اجنبی قرار گرفته و در نتیجه شربت شهادت نوشیدند. درچنین موقعیتی از زمان هرفرد ایرانی باید وظیفهٔ ملی و اسلامی خویش بداند که حقایق و واقعیتهائی که برای حفظ دستاوردهای انقلاب و روش مبارزه علیه امپریالیسم جهانخوار مفید تشخیص میدهد بازگو نماید. بنابر این درشرایط موجود به منظور درهم شکستن مقاومت نوکران بیگانه و مزدوران وجیره‌خواران اجنبی اقدامات زیر را توصیه می‌نمائیم.

۱ ـ درمنطقه کردستان که مشتی افراد مسلح غیرقانونی که هم علیه دولت قانونی و هم برخلاف خواسته‌های ایرانیان اصیل کرد ما، عمل مینمایند. با توجه به اصل ۷۹ قانون اساسی باید حالت اضطراری اعلام ومحدودیت‌های ضروری را برقرار نمود.

اصل ۷۹ " برقراری حکومت نظامی ممنوع است. درحالت جنگ و شرایط اضطراری و نظیر آن دولت حق دارد تا تصویب مجلس شورایملی موقتا" محدودیتهای ضروری را برقرار نماید ولی مدت آن بهرحال نمیتواند بیش از ۳۰ روز باشد و درصورتیکه همچنان باقی باشد دولت موظف است مجددا" از مجلس کسب مجوز کند"

۲ ـ درمنطقه‌ای که حالت اضطراری برقرار شده کلیه نیروهای سیاسی و نظامی دراختیار ستاد یک فرماندهٔ واحد قرار گرفته و از کلیه امکانات کشوری و لشگری برای‌سرکوب ـ نمودن مزدوران خارجی و نوکران امپریالیسم استفاده و عملیات روانی و ضدتبلیغاتی برروال صحیح اجرا و باکمک مردم محل، ماموریتهای محوله انجام و ضمنا" باید آموزشهای لازم بمردم داده و با قاطعیت و حفظ وحدت ملی برنامه جهادسازندگی بمرحله اجرا گذارده شود

۳ ـ کلیه پاسگاهها و نوارمرزی بهرقیمت که شده شدیدا" کنترل و دفاع شود، بطوریکه‌اجازهٔ هیچگونه تردد ازنوار ـ مرزی به عوامل مزدور وضداسلامی داده نشود زیرا اگر چنین کاری، عملی نگردد امکان موفقیت را مواجه با اشکال میسازد.

۴ ـ سیستم اطلاعاتی باید بطور صحیح درکلیه یگانها توسعه یافته و از دخالت افراد غیرمتخصص درامور فعالیتهای اطلاعاتی و نظامی شدیدا" جلوگیری شده و کلیه وقایع و حقایق بطور مستمر دراختیار مردم گذارده شود.

۵ ـ هرحرکت نظامی درمناطق آلوده که درتصرف مزدوران و نیروهای مسلح ضدانقلابی است باید با کسب اطلاعاتی لازم صورت گرفته و حرکات در روز و هوای مناسب تحت پوشش هوائی انجام و با آرایشات تاکتیکی باشد که ازغافلگیر شدن واحدها جلوگیری شود. زیرا عناصر مسلح ضدانقلاب با دستبرد به نیروهای ارتش اسلامی، آن را بزرگ جلوه داده و با اجرای عملیات روانی سعی مینمایند که باعث تضعیف روحیه پرسنل ارتش جمهوری اسلامی شده و در نتیجه سعی میکنند روحیه افراد محلی را که علاقهای به‌این بی‌وطنان ندارند در پشتیبانی خود جذب نمایند و آنان را از ترس وادار به پشتیبانی نمایند.

۶ ـ درخاتمه، ملت بزرگ ایران که در بوتهٔ چنین‌آزمایش جهانی قرار گرفته باید کاملا" آگاه بود. که امپریالیسم جهانخوار چه‌شرق و چه غرب با اجرای استراتژی مذاکره و مصالحه درصدد هستند که نقشه‌های شوم و خائنانه مشترک خود را برای بزانودرآوردن ملت قهرمان ایران اجرا نمایند. زیرا واقعیتها ناشی از حقایقی است. بطور مثال آمریکا دست‌نشاندگان خود را واداربه تحریم‌اقتصادی و سیاسی میکند همزمان با آن فدائیان امپریالیست درغرب به ارتش جمهوری اسلامی می‌تازند و در دانشگاهها بلوا و آشوب برپا میکنند و همسایهٔ شمالی درجوار مرزشمالی به مانور مبادرت میکند. تا بتوانند روحیه مزدوران ووطن فروشان را تقویب نموده و با اجرای برنامه‌های دروغ‌پراکنی و برقص آوردن صدام‌حسین‌ها، به اقدامات غیرانسانی در مسیر خدمت‌گذاری به ارباب، به انقلاب اسلامی بزرگ ما لطمه‌وارد کنند، غافل از اینکه ملت غیورایران وجوانان انقلابی مبارز و فداکار و از جان‌گذشته با پشتیبانی ارتش جمهوری اسلامی ایران، هرگزاجازه کوچکترین تجاوزی به سرزمین جمهوری اسلامی ایران نخواهند داد وآینده ثابت خواهد کرد که درجهان ملتی، قهرمانتر از ملت ویتنام وجود دارد.

دکتربهشتی: آمریکا نمی‌تواند یک دولت کاملا مستقل را درمنطقه تحمل کند

دکتر محمد بهشتی رئیس دیوان عالی کشور و عضو شورای انقلاب درکنفرانس مطبوعاتی ورادیوتلویزیونی اخیر درزمینه مسائل‌مختلف‌مملکت باخبرنگاران گفتگو کرد.

دکتر بهشتی درپاسخ سئوال خبرنگاری که پرسیدفشار کارتر به کشورهای اروپا وژاپن‌سبب شد که عکس‌العمل این کشورها علیرغم میل باطنی خودشان چنین تعبیر شود که آنها از خود قدرت تصمیم گیری ندارند ویاشدیدا زیرنفوذ امریکا هستند اظهار داشت همینطور است کشورهای اروپای غربی بخش درجه دو از امپریالیسم جهانی‌هستند بنابراین چه ازنظر بافت سیاسی واقتصادی سیستم این کشورها و چه از نظر وابستگی که بدنبال این بافت باآمریکا پیداکرده اند

کشورهای اروپای غربی و ژاپن نمی‌توانند با استقلال کافی تصمیم بگیرند

دیگر نمیتوانندبااستقلال کافی مسائل را به بینند وتصمیم بگیرند، باید بگویم. ملتهائی که انقلاب کرده اند و خواسته اند به راهی بروند که‌خودشان‌انتخاب میکنند همواره‌درمعرض تهدیدها بودند وابرقدرتهاواقمار آنها همواره خواسته اند ازطریق منزوی کردن وبه انزوا کشاندن این کشورها واین ملتهااستعمار واستثمار خودشان‌را برآن تحمیل کنند.

ما میخواهیم سیاست خارجی خودرا درقبال ایالات متحده وسایرقدرتهای بزرگ جهان روشن کنیم تاازاین طریق بتوانیم سیاست خارجی جدیدی‌را باتاکید براستقلال کامل خود بدست آوریم.

درایران مهمترین چیز برای مردم ادامه یک خط‌مشی جهت تامین استقلال کامل درهر زمینه چه سیاسی چه اقتصادی است.

ازدکتر بهشتی سئوال شد که درمورد استرداد شاه مخلوع به ایران آیا شورای انقلاب اقدامات گذشته‌را پی‌گیری مینماید یاخیر، رئیس دیوانعالی کشور گفت کم و بیش تلاشهاتعقیب میشود البته باتوجه به اولویت‌های گوناگونی‌که درسیاست واداره کشورمان هست شورای‌انقلاب وظیفه‌دارد این مساله رابعنوان یک مساله مهم سیاسی مورد توجه قرار دهد اما درجهت به کمال رساندن استقلال سیاسی واقتصادی کشور بنابراین باید آن مقدار به آن به‌پردازد که متناسب بااین هدف است طبیعی است که این هدف ایجاب میکند که مابخش مهمی ازحضورمان را به مسائل سیاسی ـ اقتصادی ـ فرهنگی ومعنوی اختصاص بدهیم که همه اش مساله شاه وگروگانهانیست.

ما باید بخش مهمی از حضورمان را بمسائل سیاسی، اقتصادی فرهنگی ومعنوی اختصاص بدهیم، همه‌اش که مسئله شاه و گروگانها نیست

ایت الله دکتر بهشتی درپاسخ این سئوال که وسایل ارتباط جمعی دردنیای امروز یکی ازشبکه های اطلاعاتی امریکارا تشکیل میدهد وباتوجه به اینکه‌تلویزیون وبیشتر مطبوعات امریکازیر نظر صهیونیسم وسرمایه داران امریکا میباشد وآیا شورای انقلاب تصمیمی درمورداخراج این خبرنگاران گرفته‌است گفت تصمیم جدیدی اتخاذ نشده ولی البته یکبار این تصمیم راگرفتیم بعد قرار شد اگر افرادی هم هستند که سابقه کار خبرنگاری شان توام با خیانت وجاسوسی یاتوام باموضع‌گیریهای مغرضانه نیست بتوانند به ایران‌بیایند ومسئول اجرای این کار وزارت‌ارشاد و وزارت امور خارجه هستند اگر ما مطلع بشویم که دراین جهت دقت کافی نشده البته مجددا مساله رابررسی‌میکنیم

دکتر بهشتی درمورد قطع رابطه امریکا باایران و اخراج دانشجویان بخصوص دانشجویانیکه دوره نظامی می‌دیدند ودرسشان نیمه کاره مانده‌است اظهارداشت:

برای ما وملت ماقطع کامل رابطه باامریکا ازهرجهت همیشه بعنوان‌یک مساله اصلی ومهم‌مطرح بوده ولی شورای انقلاب دررسیدگی به‌این‌قطع رابطه ها باتوجه به آثار و زیانهائی که‌احیانا برای ملت ما ممکن بوده ببار بیاورد اولویت‌را به مسایل خیلی کلی‌تر داده بود.

شورای انقلاب در رابطه با قطع رابطه با آمریکا الویت را بمسائل خیلی کلی‌تر داده است

ـــ باید توجه داشت که قطع برخی ازقراردادها و رابطه ها گاهی همراه باقبول خسارتهای زیادی برای ایران است مثلا باید رسیدگی میشد که همین کسانی که درآنجا تعلیمات نظامی می‌بینند./البته کیفیت این آموزش با وزارت دفاع است/ آیا این تعلیمات کمکی بود به اینکه ما بهتر بتوانیم ازسلاحهائی‌که میلیاردها دلار پولش را به امریکا داده ایم وامروز درایران هست استفاده بکنیم یانه ما نمیتوانستیم بدون این محاسبه تصمیم بگیریم برای اینکه بتوانیم بااامریکا قطع رابطه کنیم یکی ازراههایش این‌است که اگر چیزهائی‌درایران داریم که کارشناس می‌خواهد کارشناس از خود ایران باشد این بود که باید رسیدگی میشد که اگرآنها دوره‌شان‌را تمام میکردند کمکی بود بقطع رابطه یا اگر دوره شان راتمام نمیکردند و برمیگشتند زمینه ای بود برای اینکه عملا بخش معظمی‌از وسایل که قبلا خریده‌ایم بلا استفاده بماند واین‌بایدبررسی میشد.

درمورد توطئه شهادت آیت‌الله محمد باقر صدر رهبر شیعیان عراق رئیس دیوانعالی کشور گفت: البته همه چیز درعراق میتواند توطئه باشد وماابن دوره راهم تجربه کرده‌ایم.

یادم میآید مرحوم آیت‌الله سعیدی درهمان اوایل گرفتار ـ شدنشان درست دریک چنین شرایطی بودند.

برادر عزیزمان راگرفته بودند وما اخباری می شنیدیم در باره اینکه‌دچار سختگیریها ـ فشار ها وشکنجه‌های کشنده ساواک جهنمی شاه مخلوع بودند وبرای ما امکان تحقیق در کشورخودمان هم درآن موقع میسر نبود این خصلت و طبیعت عمومی اینگونه رژیمها است صدام وشاه مخلوع یک رژیم‌هستند یادم میآید برادر عزیزمان هاشمی‌رفسنجانی در نوبت دومی که ایشان را گرفته بودند به ما اخباری می رسید درباره شکنجه ها وناراحتیهای ایشان واینکه احیانا این‌شکنجه ها به مرگ‌ایشان منتهی شده برای ما تحقیق دشوار بود باکمال تاسف آنچه شنیده بودیم درمورد آقای سعیدی، همانطور ازآب درآمد ولی درموردآقای رفسنجانی خلاف ازآب درآمد یادم‌میآید درباره آیت‌الله منتظری باز مساله همینطوربود یکی ودوبار به مااطلاع دادند که ایشان درزیر فشار وناراحتیهای رژیم جانشان درمعرض خطر قرار گرفته واحیانا به مرگ‌ایشان منتهی شد وبرای ما اتحقیق دشوار بود این تجربه ای است که مادرطول دوران انقلاب مکرر آموخته‌ایم خصلت این‌رژیم هاهمین است که میتوانند توطئه باشد میتوانند صرفا ناشی ازطبیعت این‌رژیمهای سفاک باشد.

رئیس دیوانعالی کشور درپاسخ خبرنگاری که گفت ایران درمرزهای خود باعراق وافغانستان وهمچنین درمورد مسائل اقتصادی وداخلی بامشکلات عمده‌ای روبرو است و بهترنیست ایران‌مساله گروگانهاراحل کند تابتواندبا مشکلات خود بهتر روبرو شود گفت من‌بارها گفته ام که ما باید خود بامسائل ومشکلاتمان روبرو شویم واین بدان‌معنی نیست که تاکنون‌بایک سردرگمی ویک جریان حاد روبرو هستیم بلکه بدین معنی است که ما تشخیص داده ایم مشکل جدی یک انقلاب دریک کشور، چگونگی اولین سال پیروزی آن‌انقلاب درآن کشوراست وماتصمیم گرفته ایم‌قسمت اعظم قدرت وامکانات خودرا باین مسائل اختصاص دهیم.

درمورد گروگان‌گیری دکتر بهشتی اظهارداشت امپریالیزم جهانی نمیخواهد دلیل مساله گروگان‌گیری را تشخیص دهد زیرا آنها دوست دارند که به کنترل خود بر این قسمت ازجهان ادامه دهند. من‌قبول نمیکنم آنها بتوانند یک دولت کاملا مستقل رادراین منطقه تحمل کنند من بارها گفته‌ام مساله بسیارمهم برای ایران استقلال‌است درزمینه تحریم اقتصادی ازسوی دنیای غرب آیت الله بهشتی گفت: دنیا بسیار گسترده وبزرگتر از کشورهای دو اردوگاه است‌که قدرت فراوانی‌دارند کشورهای دیگر و دوستان دیگری نیز وجود دارند ما هزاران هزار بار می توانیم باآنها همکاری داشته باشیم وموفق شویم. ما از صفر شروع کرده‌ایم وبه بالا ترین نقطه خواهیم رسید و احتیاجی‌به اتکاء بقدرتهای بزرگ نداریم وبه منابع خود متکی هستیم وبقدر کافی از سیاست آگاهی‌داریم وآگاهانه عمل میکنیم. ما ازسیاست هردو اردوگاه سوسیال‌امپر ـ یالیسم وامپریالیسم سرمایه داری بخوبی آگاه هستیم.

بهترین چیز آنست که کشوری مثلا ایران حداکثر کوشش خودرا برای رسیدن به استقلال کامل انجام دهدوماین کاررا انجام داده ایم.

یکی ازخبرنگاران پرسید اگر مساله گروگان ها حل شود آیا مایل هستید باامریکا روابط سیاسی‌برقرار کنید دکتربهشتی گفت اگر این اقدام به نفع مردم وسایر مستضعفین جهان باشد این کاررا انجام خواهیم داد درغیر این صورت خیر درموردحل مساله‌گروگان گیری ماخواستارآن هستیم که مساله اول درزمینه‌سیاسی حل شود وی درتوضیح این‌مطلب گفت ما خواستار آن بودیم که گروگانهارا درایران محاکمه کنیم وازاین طریق سیاست ایالات متحده وظلم هائی که این‌ابرقدرت بما ودیگر کشورها کرده است برای تمام مردم جهان آشکار شود وبدین طریق سیاست یک ابرقدرت برای مردم جهان روشن‌شود" مامیخواهیم همین‌کاررا بامحاکمه شاه مخلوع انجام دهیم" اگر این‌مساله‌حل شود دیگر مسائل به راحتی حل خواهد شد.

سئوال شد آیا کمیسیون تحقیق سازمان ملل متحدکه برای تحقیق درموردجنایات شاه مخلوع به‌ایران آمدواسناد و مدارکی جمع آوری کرد وآیا این میتواند بعنوان زمینه‌ای که شما ازآن یاد میکنید تلقی شود.

دکتر بهشتی گفت ممکن است این کمیسیون به آن هدف ما کمک کند ودرمورد حل مساله گروگانها راه سومی وجود ندارد مگراینکه درآینده اتفاق تازه‌ای بیفتد.

آنگاه سئوال شد میگویند عده‌ای ازکارگران شما دراعتصاب هستند وکلا ۳۲ درصد ازکارخانه‌های ایران کار نمی‌کنند برای حل مسائل‌اقتصاد داخلی خود چه تدابیری بکار خواهید گرفت.

دکتر بهشتی پاسخ داد ما سعی کرده ایم تولیدخودرا افزایش وسیستم تولیدرا تغییر بدهیم.

درمورد اعتصابات باید بگویم ما می‌بایستی بااین اعتصابات درمرحله اول ازطریق دادن توضیحات کافی برای کارگران روبرو شویم، تاآنها باوضع واقعی موجود ایران آشنا شوند ودرمرحله دوم ازطریق تغییرات درسیستم تولید زیرا بعضی ازاعتصابات ناشی ازکمبود موادخام است وکارگران نمیتوانند روزانه‌بقدر کافی کار کنند بنابر این پول کافی نیز دریافت نمی‌کنند بعضی اوقات اعتصابات برای اعتراض نسبت به مدیریت کارخانه صورت میگیرد و ما باید این مدیریت‌ها را تغییر دهیم ما متوجه هستیم که دارای مسائل و مشکلات اقتصادی هستیم ولی شما نباید دراین مورد که ما چگونه با آن روبرو خواهیم‌شد نگران باشید ما در دوران قبل از انقلاب با دوره مشکل‌تر و سخت‌تری روبرو بوده‌ایم ما باید تلاش کنیم وحتی ثانیه‌ای را از دست ندهیم زیرا این دوره از انقلاب ما بسیار حساس است گروهی از متخصصان ما اکنون سرگرم ساختن قطعات یدکی و لوازم درداخل ایران هستند. و اما درمورد محاصره دریائی باید بگویم اگرآمریکا دست به چنین اقدامی بزند یک ملت به او پاسخ خواهد داد ومردم اینکار را انجام خواهند داد درمورد اوضاع عراق وسرنوشت آیت‌الله صدر رهبر شیعیان عراق رئیس دیوانعالی کشور مجددا" اظهار داشت صدام‌حسین ادعا میکند که درعراق آزادی کامل و دمکراسی وجود دارد ولی آیت‌الله محمدباقر صدر این رهبر مذهبی نمیتواند نظریات و مطالب خودش را اعلام کند ما حداکثر کوشش خود را برای‌دریافت خبرهای دقیق از سرنوشت آیت‌الله محمدباقر صدر انجام داده و میدهیم تا بتوانیم گزارش مطمئنی دراین زمینه دریافت کنیم، گفته میشود در عراق دمکراسی کامل وجود دارد و درایران دیکتاتوری، تمام جهان و جهانیان میتوانند این مساله را مشاهده و مقایسه کنند حقیقت را دریابند ما مایل نیستیم جوابی به این مهملات بدهیم زیرا بهترین جواب تلاش و کوشش درداخل ایران برای حل مسائل و بدست‌آوردن هرچه بیشتر پیشرفت است.

قطب‌زاده:

درمورد آزادی گروگانها تاریخی تعیین نشده است

بدنبال سفر بدون سر و صدای وزیر امور خارجه ایران به فرانسه‌که‌درهیچیک از رسانه‌های گروهی اعلام نشده بود و خبر مسافرت ایشان فقط ازطریق خبرگزاری فرانسه مخابره گردید، روز گذشته آقای قطب‌زاده پس‌از بازگشت از این سفر در یک مصاحبه مطبوعاتی شرکت و دلایل سفر خود به فرانسه را اعلام نمود.

وی گفت سفر اخیر من که مدت ۲۴ ساعت بطول انجامید کاملا" جنبه خصوصی و شخصی داشت و بمنظور جمع‌آوری اسنادی بود که قبل از انقلاب طی اقامتم در فرانسه داشتم. درعین‌حال این سفر موجب شد در مورد اسناد و مدارکی که برای استرداد شاه به پاناما داده بودیم صحبت و مطالعه کنیم و بررسی نمائیم که در آینده چه کارهائی میتوان انجام داد. در ضمن باید بگویم که قبل از سفر نیز این موضوع را به اطلاع اعضای شورای انقلاب رسانیده بودم.

قطب‌زاده در جواب این سئوال که با اعضای کمیسیون تحقیق که قبلا" به ایران آمده بودند نیز ملاقاتی انجام گرفته است، گفت: خیر من حتی فرصت نکردم با آقای پوتی‌تی نیز ملاقات کنم. در ضمن باید این مطلب‌رانیزیادآوری‌کنم که صحبتهایی راجع به‌آقای ویلالون گفته شده است که هیچ ربطی به ایشان ندارد ایشان در رابطه با استرداد شاه با ما در کانادا همکاری می‌کردند. او رئیس یک سازمان وسیع کارگری در آرژانتین بوده و از نزدیکان پرون و دوستان قدیمی من میباشد.

قطب‌زاده در رابطه با این سئوال که کارتر گفته است گروگانها تا نوامبر آینده یعنی پایان انتخابات ریاست جمهوری آزاد نخواهند شد اظهار داشت: اولا" من نمیدانم که کارتر واقعا" این حرف را گفته است یا خیر؟ ثانیا" اگر هم این حرف را زده باشدمعلوم نیست از چه منبعی این خبر را بدست آورده است؟ چرا که چنین بحثی در ایران مطرح نشده و در مورد تاریخ آزادی یا تحویل گروگانها در ایران هیچ صحبتی نشده است. بنابراین فکر میکنم این اخبار روزنامه‌ها است و هیچ سندیت و مدرکی نداشته بنابراین ارزشی ندارد.

قطب‌زاده در جواب خبرنگاری که پرسید گفته میشود خانواده گروگانی که درحال‌حاضر در تهران بسر میبرند موفق به ملاقات فرزندشان نشده‌اند، آیا وزارت خارجه اقدامی انجام خواهد داد؟ گفت: نظر شخص من این است که خانواده گروگانها حق ملاقات از گروگانهارا دارند بدلیل اینکه این موضوع حداقل مسائل انسانی است که باید برای یک زندانی نیز رعایت شود. ما نمیتوانیم تمام‌مبانی‌انسانی را زیر پا بگذاریم بنابراین از نظر من آنها حق دارند با گروگانها ملاقات کنند. دراین‌مورد امام‌هم گفته‌اند هر کس بخواهد میتواند ملاقات کند و اگر تمردی شود، تمرد از امر امام است

قطب‌زاده در پاسخ به این سئوال که آیا طی سفر اخیرخود به‌فرانسه‌مذاکراتی نیز با مقامات فرانسوی‌انجام داده‌اید افزود: مذاکراتی صورت گرفته است که روز سه‌شنبه پس از کنفرانس کشورهای بازار مشترک آن را اعلام خواهم نمود.

و بالاخره در پاسخ خبرنگاری که سئوال نمود دیشب وزیر خارجه ترکیه اعلام نموده است با مقامات آمریکایی صحبت نموده و اعلام کرده است که از اقدامات کارتر حمایت نخواهد کرد و بیشتر جانب ایران را خواهند گرفت آیا وزارت خارجه ایران از این موضوع اطلاع دارد، جواب داد: بله: باید گفت کشورهای مسلمان و مستقل که همچون پاکستان و ترکیه توسط آمریکا رهبری‌نمیشوند در اقدامات آمریکا شرکت نخواهند کرد. البته عراق و افغانستان از این موضوع مستثنی هستند.

ایزوسیل؟

تفسیر سیاسی

پی آمد چهارمین کنفرانس اعضای جبههٔ پایداری در جهان عرب

چهارمین اجلاس سران کشورهای عضوجبههٔ پایداری هفته گذشته در طرابلس بکار خود خاتمه داد کنفرانس‌مزبور برخلاف کنفرانسهای گذشته تاحدود زیادی بدون هیاهو و جنجال شروع بکار کرد و اخبار آن کمتر مورد توجه محافل خبری جهان قرار گرفت و علت این امر هم بحران روابط ایران و آمریکا، مسئله تحریم اقتصادی آمریکا و مسئله خلیج‌فارس بود که اکثر اخبار جهان را تحت‌الشعاع خود قرار داده بود.

همینطور که چهارمین کنفرانس در لیبی تشکیل شد اولین کنفرانس هم در سال ۱۹۷۷ همزمان با امضاء معاهده کمپ‌دیوید در لیبی تشکیل شد.

دومین کنفرانسی که در فوریه ۱۹۷۸ در الجزیره تشکیل شد اصول و هدفهای اسلامی جبهه را طرح‌ریزی کرد و سومین کنفرانس در دمشق تصمیم‌های کنفرانس الجزیره را به مرحله عمل درآورد که رئوس‌آن عبارت از ایجاد یک فرماندهی عالی نظامی مرکب از حافظ‌اسد رئیس‌جمهور سوریه، ژنرال شاذلی رئیس‌جمهور الجزایر، سرهنگ قذافی

یاسر عرفات — حافظ اسد — معمرالقذافی — شاذلی بن‌جدید

رئیس‌جمهور لیبی، عبدالفتاح‌اسماعیل رئیس‌جمهور یمن جنوبی و عرفات رهبر سازمان آزادیبخش فلسطین.

در کنفرانس دمشق همچنین تصمیم گرفته شد تا مقر اتحادیه عرب از قاهره به یک کشور عربی دیگر انتقال یابد و اما چهارمین کنفرانسی که چهارشنبه گذشته خاتمه یافت هدفش بررسی عملیاتی بود که میبایست ظرف سال گذشته توسط کشورهای عضو انجام میگرفت.

ناظرانیکه اوضاع جهان عرب را مورد توجه قرار داده‌اند اظهار خوشبینی‌شان در مورد انجام تصمیمهای اتخاذ شده توسط جبهه پایداری ظرف سال گذشته بسیار اندک است: زیرا اولا" ترسی که از ناپایداری سران میانه‌رو عرب نظیرعربستان سعودی، کویت، بحرین، امارات‌متحده عربی، اردن، تونس را فرا گرفته بود در نزدیک شدن به کشورهای افراطی بسیار محتاط بودند. کشورهای مزبورظرف سال گذشته‌تمام اوقاتش متوجه ایران و شعله‌ور شدن‌انقلابی مشابه در کشورهای خود یا کشورهای مجاور بود بخصوص که ایران در دیدگاههایش نسبت به خاورمیانه و صلح سادات با کشورهای جبهه پایداری نزدیک بود و پس‌از تصمیم جبهه پایداری مبنی بر قطع رابطه با مصر با این کشور قطع رابطه نمود.

ثانیا" کشورهای میانه‌رو که بطور نسبی وابسته به آمریکا و متحدان اروپائی‌اش بوده‌اند و نزدیکی حاد کشورهای عضو جبهه پایداری به شوروی عاملی که از بتوافق رسیدن موضع‌اسان در مقابل سادات مانع بود. در تشریح عامل فوق که درحال حاضر نیز بقوت خود باقی است لازم به یادآوریست که در کنفرانس دمشق از سوی جبهه پایداری به‌حافظ اسد ماموریت داده شد تا برای بررسی امکان‌تقویت روابط شوروی با جبهه پایداری بمنظور برقراری موازنهٔ نظامی و سیاسی در منطقه خاورمیانه با مسکو تماس بگیرد و حافظ اسد نیز پس‌از آن ابتدا به‌آلمان‌شرقی و سپس به مسکو رفت.

گرچه حافظ اسد پس از مسافرت به مسکو به همهٔ کشورهای عضو اتحادیه عرب به‌استثناء مصر سفر نمود با اینحال موفق نشد تا نظر اردن و عربستان سعودی را که در انتخاب بین قاهره و دمشق در شک و تردید بودند جلب نماید و بقیهٔ کشورهای عربی عضو اتحادیه نیز بجز در اختیار قرار دادن مقادیر ناچیزی کمک اقتصادی از به‌اجراء درآوردن قطعنامه کنفرانس دمشق بطور کامل جانب احتیاط را درپیش گرفتند.

مشابه ماءموریتی که اسد در سومین کنفرانس بعهده داشت اینبار به سرهنگ قذافی رهبر لیبی واگذار شده است. درجلسهٔ نهائی که متن تصمیمات کنفرانس بتصویب رسید گفته شده است سرهنگ قذافی ماموریت دارد تا در راءس کمیته هماهنگ‌کننده و تبلیغاتی به مسکو سفر نماید و روابط بین کشورهای عضو جبهه و کشورهای سوسیالیستی را که در راءس آنها شوروی قرار دارد تقویت نماید. تصمیم فوق نشاندهنده عدم تغییر خط‌مشی کلی جبهه است که همواره بر دوستی با شوروی بمنظور موازنهٔ قوا در منطقه تاءکید می‌نموده است.

در اینجا یادآوری این نکته لازم است که تا زمانیکه کشورهای عضوجبهه در اتخاذ تصمیمات خود نیروی‌خارجی مانند شوروی یا هر کشور مشابه دیگری را ارج و بها بدهند و توان اتکاء بر خود و توده‌های ملت عرب‌رانداشته باشند قدرت رویاروئی و مقابله با دشمن صهیونیست را نخواهند داشت. استدلال کشورهای عربی مبنی بر آنکه چون آمریکا از اسرائیل حمایت کامل میکند و از اینرو امکانات تسلیحاتی قویتری دارد باید ما هم حمایت اتحاد شوروی را جلب نموده و در تقویت آن بکوشیم بهیچ‌وجه نمیتواند موجه باشد زیرا اولا" اسرائیل عامل امپریالیسم امریکا و پایگاهی است برای استثمار منطقه خاورمیانه و دلیل وجودی اسرائیل در وابستگی و پایگاه بودنش برای امپریالیسم آمریکاست. و از خود هیچگونه اصالتی نداشته و نخواهد داشت.

ثانیا" اسرائیل از نظر اقتصادی بدون اتکاء به امریکا قادر به ادامه حیات نیست و حال آنکه کشورهای عربی از بزرگترین ذخایر نفتی جهان برخوردارند علاوه برآنکه از نظر کشاورزی و دیگر منابع نیز قدرت خودکفائی دارند. از اینرو تصمیم به تقویت روابط هرچه مستحکمتر با شوروی که حتی از طرف بعضی از شرکت‌کنندگان در کنفرانس امضاء یک قرارداد اتحاد نظامی بین کشورهای عضو جبهه و شوروی درخواست شده است یکی از دلایل عدم تحرک و ایستائی جبهه است. بخصوص که اتکاء به یک قدرت خارجی موجب پیروی از سیاستهای آن قدرت شده و استقلال سیاسی خود را از دست خواهند داد.

از دیگر تصمیمات چهارمین کنفرانس ایجاد یک کمیته نظامی به سرپرستی سوریه و یک کمیته سیاسی است که ریاست آنرا ژنرال شاذلی بعهده دارد.

کنفرانس همچنین طی صدور یک بیانیه سیاسی یادآور شدکه اقدامات گروههای وابسته به اردوگاه کمپ‌دیوید چیزی‌جز یکسلسله ازتوطئه‌های خبیثانه‌نیست که‌محافل امپریالیستی و صهیونیستی علیه ملت عرب و قضیه اصلی آن فلسطین به مورد اجراء در میآورند. در ادامهٔ بیانیه آمده‌است "طبیعی شدن روابط بین رژیم مصر و صهیونیستها در اساس گام جدیدی است که در راه تقویت پیمان تجاوزآمیز بین‌ایالات متحده امریکا و دشمن صهیونیست و رژیم سادات برداشته میشود و هدف اصلی برنامه‌های آن متفرق ساختن ملت عرب فلسطین و از بین بردن شخصیت ملی آن و خدشه وارد آوردن به یکپارچگی آن و بالاخره نابود کردن سازمان مقاومت فلسطین است."

درقطعنامه پایانی‌کنفرانس دمشق آمده‌است "کنفرانس حمایت کامل خود را از انقلاب اسلامی ایران در مبارزه علیه‌توطئه‌های امریکا اعلام میدارد و هرگونه اقدام تجاوزآمیز امریکا را علیه ایران، تهدید خطرناکی به صلح و آرامش در منطقه و جهان بشمار میآورد. دیگر مواردقطعنامه عبارت است از:

۱ـ تاکید بر ادامهٔ سیاست ایستادگی و پایداری در برابر صهیونیزم و امپریالیزم امریکا بعنوان اینکه دو خصم اصلی ملت عرب هستند.

۲ـ مشخص کردن روابط اقتصادی کشورهای جبهه پایداری‌با ممالک اروپائی درصورتیکه بخواهند به‌نمایندگی از طرف امریکا نقشی در قضایای ملل عرب ایفاء کنند.

۳ـ تصمیم قاطع کنفرانس به اجرای شدید تحریم رژیم سادات.

۴ـ پشتیبانی کنفرانس از پایداری ملت عرب‌فلسطین در میهن اشغال‌شده‌اش و خارج از آن.

با اینحال تصمیمهای اعلام شده قسمتی از مسائلی است که مورد توجه و تصویب سران جبهه قرار گرفته است زیرا بنوشتهٔ مطبوعات بیروت محور اصلی گفتگوها را تحریم بالقوهٔ نفت و گاز طبیعی علیه امریکا و مصر تشکیل میداده است. سرهنگ قذافی در اینمورد گفته است خلقهای لیبی و الجزایر باید از درآمدهای نفتی حاصل از فروش نفت به امریکا و اروپا چشم بپوشند، زیرا این نفت سرانجام به دشمن صهیونیست تحویل داده میشود.

لازم بیادآوری است که هم‌اکنون ۵ درصد از نفت لیبی و نیمی از تولید روزانه الجزایر (۱/۲ میلیون بشکه) را امریکا خریداری می‌نماید.

سرهنگ قذافی در نطق افتتاحیه خود افزود "کارتر بسیار ساده‌لوح است اگر تصور میکند کمدی کمپ‌دیوید به حل مخاصمهٔ اعراب و اسرائیل خواهد انجامید کارتر فقط میتواند بادام‌زمینی بکارد و گاو بچراند."

از نتایج قابل‌توجه کنفرانس منتفی شدن اختلافات مقاومت فلسطین با دولت لیبی بود که طی سال گذشته تا حدودی علیه یکدیگر فعالیت تبلیغاتی میکردند در اینمورد یاسرعرفات در نطق افتتاحیه خود گفت "به برادرم سرهنگ معمرالقذافی یادآور میشوم که ما با قلبی باز به سرزمین شما قدم گذاشتیم. ما نیز احساس کردیم که قلب شما و قلب ملت لیبی به روی ما باز است و بعضی از اختلافات کم و اهمیت را پشت سر گذاشته‌ایم، زیرا آنچه بین ما و برادر محبوبمان سرهنگ قذافی وجود دارد بمراتب عمیق‌تر و مهم‌تر از آن است که هرگونه اقدام و تلاشی در این سو و آنسو بتواند در آن اخلال کند.

وحدت ما و روش واحد ما با برادرمان قذافی و با جبههٔ پایداری، به مراتب نیرومندتر و اصیل‌تر از آنست که‌حادثه و شائبهٔ ثانوی در آن تاثیر بگذارد و ما تا حصول پیروزی درکنار هم خواهیم بود.

رضائی‌ماربین

یکی‌از نتایج مهم کنفرانس از بین رفتن اختلافات لیبی ومقاومت فلسطین بود

سرهنگ قذافی:

کارتر فقط میتواند بادام زمینی بکارد وگاو بچراند

نظرخواهی ازسفرای کشورهای مختلف دررابطه با بحران ایران وامریکا

■ سفیرسوریه:

درقبال تحریم اقتصادی ایران، موضع سوریه ضدآمریکائی و خصمانه خواهد بود

درارتباط با تشکیل کنفرانس جبهه پایداری وروابط موجود بین ایران وامریکا سفیر سوریه توضیحاتی‌بشرح زیر داد:

کشورهای عضو جبهه پایداری (لیبی، الجزایر، سوریه، یمن‌جنوبی، فلسطین) ضد امپریالیسم وصهیونیسم هستند. جبهه پایداری، جبهه ایست برای خنثی کردن قرارداد کمپ دیویدونیز مقابله بااسرائیل. دراین‌کنفرانس برای مواجهه بااسرائیل وخنثی کردن تمام فعالیتهائی‌که درچهارچوب‌امپریالیسم‌انجام‌میشود‌تصمیماتی‌اتخاذشده است. اعضاء جبهه متفقاً حمایت خودرا ازایران اعلام داشته اند وهرگونه حمله علیه ایران‌را حمله‌ای علیه خود می‌پندارند وهمواره درکنار انقلاب اسلامی ایران بوده و دربرابر امپریالیسم امریکا ایستادگی میکنند.

سفیر سوریه‌افزود: سوریه باهرکشوری که بدنبال برسمیت شناختن حق وحقوق ملت فلسطین بوده و با اسرائیل درمبارزه باشد، روابط حسنه خواهد داشت. اساس مبارزات سوریه ایجاد هماهنگی بین ملتهای‌اسلامی وعربی برای سرکوبی اسرائیل است. انقلاب اسلامی‌ایران هم پیمان بسیار خوبی برای مبارزه بااسرائیل‌وامپریالیسم میباشد. علت مشکلاتی که برای انقلاب اسلامی ایران ایجاد شده، مطرح کردن مسئله‌فلسطین توسط ایران‌است انقلاب اسلامی ایران، موازین‌بین‌المللی‌را بهم زد و جنبش غیرمتعهدهارا به طور چشمگیری تحرک وتقویت بخشید. انقلاب اسلامی ایران پیروزی بزرگی‌برای آزادی خواهان جهان ومبارزه مستضعفان دنیا بارمغان آورده است. درارزشیابی علمی، باید نتایج انقلاب ایران را مورد بررسی قرارداد.

درجلسه‌حزب بعث سوریه که شامل تمام طبقات ملت سوریه است، پرزیدنت اسد، اعلام حمایت ازانقلاب ایران را امری ضروری خواند. حمایت پرزیدنت اسد از انقلاب ایران، یک حمایت مطلق وصددرصد باتحمل تمام مسئولیتهااست. سوریه کشوری است که باروسکینی جنگ علیه اسرائیل را به تنهائی تحمل کرد، درحالیکه تمام کشورهای اسلامی نیز درقبال آن مسئول بودند.

سفیرسوریه درمورد موضع این کشور درقبال تحریم اقتصادی ایران اعلام داشت که موضع سوریه ضدامریکائی وخصمانه خواهد بود. اقتصاد سوریه براساس مبارزه ضد امپریالیستی است. درصورت تحریم اقتصادی ایران، تمام امکاناتی که دراختیار داریم بکارخواهیم برد تا بایران کمک کنیم ولی من مسئول امور اقتصادی کشور نیستم ودراین مورد نمیتوانم نوع کمک بایران را مشخص کنم. ما معتقدیم که هرگونه محاصره اقتصادی ایران با شکست روبرو خواهد شد. درست مانند محاصره‌اقتصادی امریکا علیه شوروی که باشکست مواجه شد. استعمار نو به زور متوسل نمیشود بلکه بتدریج افکار مردم راآماده برای پیاده کردن نقشه های خود میکند.

تائید سوریه ازانقلاب ایران فقط یک تائیدسیاسی نیست بلکه تائید عقیدتی نیز میباشد.

سفیر سوریه دررابطه بااختلاف مرزی عراق وایران اظهار داشت: بحرانهای کوچک بین کشورها، نمی‌توانندمسایل اساسی بحساب آیند، مسئله‌اساسی باید مبارزه علیه استعمار وبویژه اسرائیل باشد.

■ سفیرونزوئلا:

ونزوئلا دربحران ایران وامریکا فقط بعنوان یک ناظرخواهد بود

سفیر ونزوئلا درپاسخ خبرنگار ما مبنی برشرکت ونزوئلا درکنفرانسی‌که روز جمعه درالجزایر باشرکت‌ع کشور اوپک درمورد قیمت گاز تشکیل خواهدشد گفت: بعلت اشکالاتی که دررسیدن تلکس ایجاد شده است در این باره ناکنون‌اطلاعاتی بدست نیاورده‌ایم ولی‌میتوانم موضع کشورمان‌را که روز گذشته داشته واحتمالا دراین جلسه هم خواهد داشت مشخص کنم. کشورما به توافق‌هائی که دراین کنفرانس حاصل میشود احترام میگذارد آنچه برای ونزوئلا حائزاهمیت‌است تثبیت قیمت‌عادلانه گاز بویژه دررابطه باکشورهای جهان سوم است که استطاعت پرداخت قیمت بالا برای گازرا ندارند.

موقعیت کلی اوپک روی این موضوع دور نمیزندکه درمورد افزایش یاکاهش قیمتها بحث کند بلکه راجع به قیمتی بحث میکنند که دررابطه باتورم جهانی یک‌قیمت معقول ومنصفانه بنظر آید. این سیاست اساسی‌اوپک را تشکیل میدهد وسیاستی است که ونزوئلا همواره دراین کنفرانسها مد نظر قرار داده است.

سفیر ونزوئلا دررابطه با امکان قطع صدور نفت ایران به غرب واحتمال افزایش تولید نفت ونزوئلا افزود: ونزوئلا همواره طرفدار کاهش تولید نفت بوده است چرا که ما نفت رابعنوان یک ماده حیاتی برای‌بخش های دیگر صنعتی کشورمان بکار میبریم وباید سعی‌کنیم آنرا از حالت یک صادراتی به چند صادراتی تبدیل کنیم (کالاهائی‌را که ازنفت بدست میآیند بخارج‌صادر کنیم). ما اخیرا تولید نفت خودرا تا۷/۵ درصد کاهش داده ایم وبتدریج میزان تولیدرا کاهش‌خواهیم داد تا اینکه درآینده دیگر نیازی به صدور نفت نداشته باشیم بعبارت دیگر، نفت وسیله ای برای صنعتی‌کردن کشور ماست ودرنظر نداریم تولید نفت‌خودرا درآینده افزایش دهیم.

سفیر ونزوئلا دررابطه بابحران‌ایران وامریکاوعراق اظهار داشت: بحران ایران وامریکا یک بحران‌دوجانبه است وونزوئلا فقط بعنوان یک ناظر میباشد. درمورد مسئله گروگانهابایدبگویم ایران یک کشور بزرگ باسابقه فرهنگی بسیار غنی است ومطمئنا ایران باتوجه به‌اصالت فرهنگی‌اش بااین‌مسئله برخورد خواهد داشت.

درمورد مسئله ایران وعراق اظهار تاسف میکنم. چراکه هردو کشور مسلمان وعضو اوپک هستید وباید سعی کنید اتحادرا بین‌خود حفظ نمائید.

■ کاردارنروژ:

تصمیمات بازارمشترک رابدقت بررسی خواهیم کرد

سفیرنروژ: دررابطه باتحریم اقتصادی امریکا، تصمیمات بازار مشترک را بدقت بررسی خواهیم کرد چرا که هرگونه اطلاعاتی که دراین زمینه دررابطه با بازار مشترک انجام خواهد گرفت میتواند برای تصمیمات‌بعدی ما ارزشمند باشد. نروژ یک کشور مستقل ازبازار مشترک است وآنچه انجام خواهد داد، مستقلا صورت خواهد گرفت.

ما عمل گروگان گیری را محکوم میکنیم وآنرا مغایر قوانین بین المللی میدانیم ولی‌درمورد رفتار امریکا در ایران نظری ندارم.

بحران‌ایران وعراق ظاهرا شدید به نظر میآیدولی درمورد تضاد موجود بین دو کشور اطلاعات کافی‌نداریم وامیدوارم دو کشور بتوانند تضاد موجودرا هرچه‌زودتر برطرف سازند.

■ سفیراندونزی:

سفیراندونزی درپاسخ خبرنگار ما مبنی برموضع دولت اندونزی درقبال تحریم‌اقتصادی امریکا واحتمالا اروپا، اظهار داشت: موضع دولت اندونزی که توسط پرزیدنت سوهارتو اعلام شده‌است اینست که بحران ایران وامریکا یک مسئله دوجانبه‌است ومردم اندونزی خوشحال خواهند شد که بحران موجودرا ازطریق‌مسالمت آمیز حل وفصل نمایند.

سفیر اندونزی اضافه کرد: ایران واندونزی عضو جنبش غیرمتعهدها، عضو کنفرانس اسلامی واوپک‌هستیم درصورت مواجه شدن ایران باتحریم اقتصادی، درصورت درخواست دولت ایران جهت دریافت هرگونه کمکی‌از اندونزی، سعی خواهیم کرد احتمالات وامکانات موجود را که دراختیار داریم درنظر بگیریم. سیاست خارجی اندونزی، اینست که بصورت یک کشور مستقل عمل کند ما خودرا بسوی کشور بخصوصی که جانب امریکا یاایران‌را بگیرد متمایل نخواهیم کرد. سفیر اندونزی درموردمسئله گروگانها افزود:

خیلی‌دشوار است که دراین مورد اظهار نظری کنم همانطور که امام‌فرموده اند این بسته به ملت ومجلس است که‌درمورد آنها تصمیم بگیرند ولی ماخواسته برحق ملت ایران مبنی برگرفتن گروگانهارا درک میکنیم و به تداوم انقلاب ایران معتقدیم انقلابی بدون دخالت ابرقدرتها.

■ سفیر کویت:

سفیر کویت دررابطه با بحران موجود ایران وامریکا اعلام داشت که امیدوار است کویت آنچه ازعهده اش بر میآید برای کمک به‌ایران انجام دهد وی افزود ما معتقدیم که ثبات ایران بمثابه ثبات کویت است ودرصورت تحریم اقتصادی ایران توسط امریکاواروپا، کویت لیست سفیدی به دولت ایران ارائه میدهد تا دولت ایران کلیه نیازها و احتیاجات خودرا درآن درج نماید وما درمحدوده‌امکانات خود، به ایران کمک خواهیم کرد. دررابطه بابحران‌ایران وعراق سفیر کویت اظهار داشت: کویت نیز مانند ایران‌یک کشور غیر متعهد است بنابراین معتقدیم که باجنگ راه‌حل مناسب بدست نخواهد آمد. ایران وکویت قرارداد وین‌را امضاء کرده اند. ما به قوانین بین‌المللی احترام‌میگذاریم وهمانطور که آقای بنی صدر نیز فرموده اند گرفتن‌گروگانها برخلاف قانون بین المللی است. ما معتقدیم که سازمان ملل متحد باید بحران موجود ایران وامریکارا حل وفصل نماید واگر مرجعی استوارتر ازسازمان ملل وجوددارد این مسئله باید درآنجا حل شود. کویت معتقد است که باید به روابط دیپلماتیک بین کشورها احترام گذارده شود وبه دیپلماتها مصونیت داده شود. سفیر کویت افزود: من رفتار امریکارا درایران محکوم میکنم. کشور ها نبایدپایگاه نظامی ابرقدرتها شوند اگر امریکا بخواهد زمانی ازکویت علیه ایران استفاده کند ملت ودولت کویت هرگز چنین اجازه‌ای‌را نخواهند داد. ملت ودولت کویت درتمام‌مواقع ازملت ودولت‌ایران حمایت میکنند.

احمد تاجیک

«انقلاب فرهنگی» یا ...؟

من از بیگانگان هرگز ننالم — که بامن هرچه کرد، آن آشنا کرد

در اخبار آمده بود که در اثر برخوردهائی که بدنبال سخنرانی آقای هاشمی رفسنجانی در دانشگاه تبریز بوجود آمد، این دانشگاه توسط "دانشجویان‌پیرو خط امام" اشغال شد و بدنبال این ماجرا، دانشگاههای کشور صحنه حوادث و تصادمهای خونینی شد که همگان از آن مطلعند. مسئله "انقلاب‌فرهنگی" و "اصلاح نظام‌آموزشی کشور" و "اصلاح انقلابی‌سیستم‌آموزشی "دانشگاهها" و "طردنظام استعماری و آمریکائی و جانشین کردن نظام فرهنگی اسلامی" و..... خواستهائی بودند که بگونه‌های متفاوت توسط اقشار و گروههای دانشجوئی و غیردانشجوئی در اشکال صحیح و ناصحیح آن مطرح شدند.

بهرتقدیر مجموعه حوادث و برخوردهائی که بزخمی شدن صدها نفر و شهادت تعدای از جوانان کشور ما انجامید، تاسف‌بارتر از آنست که بتوان بسادگی مروری بر آن داشت. حوادثی که ماهیت آن هرچه باشد، بهرحال بدور از شأن یک جامعه انقلابی است. نامه‌ای از یک خواهر دانشجو از مشهد میتواند بیانگر ابعاد گسترده‌رنجی باشد که قلب هر انسان مسئولی را میفشارد:

"..... امروز صبح که به دانشگاه رفتم معرکه‌ای از "کتاب‌سوزان بود ـ تمام کف حیاط دانشکده پزشکی ـ "ادبیات، پر از ورق‌های کتابهای انجمن دانشجویان‌بود. "دیروز جمعه حزب‌الهی‌ها ریخته بودند و دانشگاه را "فتح کرده بودند! دانشجویان را کتک زده و روسری را از "سر دختران مسلمان میکشیدند و هتک حرمت و کارهای "دیگری که واقعا" از بیان آن شرم دارم. مسجددانشگاه "هم که میدانید واقع در بیمارستان دکتر مصدق است ـ "بعنوان آخرین سنگر آمدند آنجا را فتح کنند ـ بچه‌ها "همه دستهایشان را بهم زنجیر کرده بودند و شعارهائی "مبنی‌بر اینکه "دشمن اصلی امریکاست" و از این قبیل "میدادند. کم کم مهاجمین جلو میآمدند و سرانجام "حدود ساعت ۱ بعدازظهر بود که با چماق و چوبهائی‌که "سرش میخ داشت حمله کردند و هنگامه‌ای برپا شد که "خدا عالم است زخمی بود که پشت سر هم میبردند، با "چماق زدند سر یک دختر دانشجوئی را شکستند، و در "حالیکه روی صورتش خون میریخت، میگفتند بکشیدش "که خونش حلال است. بیشتر هم به سر و صورت میزدند "الحق که گوی سبقت رااز چماقداران‌شاه و گارد باصطلاح "سابق حفاظت دانشگاه، ربودند... ابعاد فاجعه آنقدر "وسیع است که نمیتوانم بنویسم...."

بایدتوجه داشت که‌تمامی‌این‌جریانات درست‌درزمانی انجام میشود که رئیس‌جمهور کشور در تمامی سخنرانیهایش بمردم در رابطه با وضعیت بد کشور و خطرات احتمالی هشدار میدهد. او در مقام مسئول اجرائی کشور فریاد برمیآورد که:

ـ جبهه اصلی مبارزه، مبارزه جدی با عوامل وابستگی‌های سیاسی، اجتماعی، فرهنگی و اقتصادی با آمریکاست.

ـ مبارزه با آمریکا تنها و تنها در شرایط فعلی در پرتو یک کار وتلاش شبانه‌روزی درجهت‌خودکفائی اقتصادی و براه انداختن چرخهای تولید امکان‌پذیر است.

ـ هرگونه سرگرمی برای مردم بوجود آمدن و ذهنها را از مسیر اصلی کار و کوشش منحرف کردن در خدمت آمریکاست.

ـ تضعیف دولت و ارگانهای اجرائی، تنها و تنها میتواند در خدمت امریکا قرار گیرد.

ـ و بالاخره دردمندانه فریاد برمیآورد: "دولتی‌راکه خودی در مرکز کشور او را به چیزی نمیشمرد، چگونه میخواهد دشمن در مرزها جدی بگیرد....

.... وقتی‌نیروهائی که انقلاب کرده‌اند خود به قانون و قراریکه بوجود آورده‌اند، پابند نشدند، بسوی کودتا جو را آکنده خواهد کرد.

ـ و.....

با توجه باین واقعیت‌ها برخوردی جدی باینگونه مسائلی که متاسفانه هر از چندی در اشکالی نوین خود را مینمایاند. از مبرمترین وظائف نیروهای انقلابی و اسلامی است: زمان، زمان بیان حقیقت‌هاست، آنهم با صراحتی امام‌گونه. تاریخ و بشریت بر ما نخواهد بخشید اگر بی‌پروا گفتنی‌ها را نگوئیم.

اینکه کشور ما در چه شرائطی بسر میبرد برهیچکس پوشیده نیست و بارها و بارها این واقعیت‌ها برشته تحریر درآمده است و بهرحال تحلیل دقیق آن از حوصله این مقاله خارج است ولی آنچه که میتوان بدان پرداخت یکی نیز طرح این سئوال است که چگونه میشود مسئله ضرورت انقلاب فرهنگی و اصلاح دانشگاهها و.... درست در چنین شرائط حساس و بحرانی مطرح میگردد، درحالیکه فقط یکماه دیگر به تعطیل دانشگاهها باقی مانده است و آیا آنان که سالی را صبر کرده بودند نمیتوانستند یک ماه آخر را نیز تحمل کنند، البته این نکته در همینجا باید توضیح داده شودکه سخن بهیچ‌رو در نفی ضرورت انقلاب فرهنگی و سروسامان دادن به وضع آموزش کشور و طرد فرهنگ و نظام آموزشی‌استعماری غربی و جایگزین کردن فرهنگ اصیل اسلامی و انقلابی، نیست، بلکه سخن بر سر چگونگی و موقع طرح آن و روشهای باجراء درآوردن آنست.

بزرگترین خطری که میتواند یک انقلاب را از درون متلاشی ساخته و ضربه‌پذیر سازد، زمان نشناسی و عدم درک موقعیت‌هاست. حاکمیت چنین جوی درجنبش میتواند با منحرف کردن جهت اصلی حرکت و طرح مسائل که اگر چه مهمند لکن، زمان طرح آن زمان دیگریست، انقلاب را در اساسی‌ترین ستونهای آن ضربه‌پذیر سازد.

مهم دیگری که باید توضیح داده شود اینست که تفاوت بسیار است میان‌خواستها و حرکات خودجوش مردمی و ایجاد جو آنارشیسم و خودکامانه. اگر مسئولین اجرائی مملکت براستی منتخبین مردم هستند، اگر رئیس‌جمهور کشور، با خواست اکثریت مردم این سرزمین برای این مسئولیت انتخاب شده است، اگر قانون اساسی که تدوین شده‌است براستی مصوب‌مجلس بوده است که نمایندگانش، نمایندگان واقعی مردم بوده‌اند، پس اعمال چنین حرکاتی که هر روزه در اشکال گوناگون متظاهر میشود چه معنی میتواند داشته باشد؟

ما در مقاله دیگری تحت عنوان "آنارشیسم خطرناکترین سلاح امپریالیسم" ابعاد خطر چنین حرکاتی را تحلیل کرده‌ایم و لذا دراینجاتکرار آن ضرورتی ندارد. تنها جا دارد پرسیده شود که:

ـ زمانیکه شما خود انجام هرگونه اعمال خودسرانه و خارج از موازین قانونی و کانالهای اجرائی مملکت رابر خویش روا میدارید، آیا با این کارتان بسیاری از حرکتهای گروههای گوناگونی را که عملا"، مسلحانه و غیرمسلحانه موجودیت کشور ما را به خطر انداخته‌اند توجیه نمیکنید؟

> **زمان زمان بیان حقیقت‌هاست، آنهم باصراحتی امام‌گونه، تاریخ و بشریت برما نخواهد بخشید، اگر بی پروا گفتنی‌ها را نگوئیم**
>
> ●
>
> **بزرگترین خطری که میتواند یک انقلاب را ازدرون متلاشی ساخته و ضربه پذیر سازد درزمان نشناسی و عدم درک موقعیت‌هاست**
>
> ●
>
> **زمانیکه شما با اتخاذ چنین روشهائی بجامعه این درک رامیدهیدکه هر آنچه ازبرای قانونی ودولتی انجام نگیرد، «خودجوش»، «مردمی»، انقلابی و ... است، عملا شرایط سقوط دولت قانونی منتخب مردم را فراهم نیاورده‌اید؟**

و اگر چنین اعمالی در جامعه مشروعیت یابد آنگاه شما مسئولیت خطرات بزرگی که بدون تردید تلاشی جامعه و حاکمیت مجدد سلطه خارجی را بهمراه خواهد داشت، برعهده میگیرید؟

ـ زمانیکه شما عملا" بااتخاذ چنین روشهائی بجامعه این درک را میدهید که هرآنچه ازمجرای‌قانونی و دولتی انجام نگیرد، "خودجوش"، "مردمی"، "انقلابی" و... است، عملا" شرائط سقوط قطعی دولت قانونی منتخب مردم را فراهم نیاورده‌اید؟ و توجیه‌گر اعمال کسانی نشده‌اید که امروزه تحت لوای پوششهای دروغین انقلابی، تمامی رسالتشان را تضعیف و در نهایت نابودی دولت انقلاب میدانند؟

چه کسی تردید دارد که یک انقلاب واقعی بدون یک انقلاب فرهنگی امکان‌پذیر نیست؟ چه کسی نمیداند که در اثر سلطه فرهنگی غرب، چه استعدادهای عظیمی ازجریان کشور ما عملا" در منحلاب ضد ارزشها و ضد اخلاقهای غربی نابود میشود؟

چه کسی میتواند سراغ کند که رئیس اجرائی مملکت حتی برای یکبار هم که شده است در تحلیهایش از آثار وابستگی‌های کشور به غرب سلطه‌گر، از وابستگی فرهنگی و آموزشی سخن نگفته باشد، (رجوع شود به کتاب بعثت فرهنگی نوشته ابوالحسن بنی‌صدر) پس اگر این واقعیتها هست، که هست ـ پس چرا نباید چنین خواستهای منطقی از مجرای صحیح آن به اجراء درآید و لااقل رئیس‌جمهور کشور، در جریان آن قرار نگیرد؟

در اینجا ناگزیر به هشداری جدی هستیم، خواهر و برادر!

تاریخ انقلابات جهانی و رخدادهای یک قرن اخیر کشورها مبین این واقعیت است که بوجود آوردن شرائط کودتا یک امر محال نیست.

شرائط انجام یک کودتا زمانی فراهم میشود که:

ـ با حادثه‌آفرینی‌های پی‌درپی، کنترل کار از دست مسئولین کشور بدرآید و این فکر در اذهان مطرح شود که گویا حکومت جدید قادر به کنترل اوضاع نیست.

ـ با مشروعیت دادن به اعمالی کودتاگونه در اشکال غافلگیرانه اشغال نابهنگام این مرکز و آن مرکز و اعمالی در خارج از مجرای قانونی و.... میتواند به مرور فرهنگ کودتا را بمثابه فرهنگ غالب، در جامعه رسمیت داده، و عملا" مردم را در شرائطی که دشمنان در کمین نشسته‌خلق با نامی فریبنده و بظاهر انقلابی جهت تحمیل‌خود، دست به انقلاب بزنند، کاملا" خلع سلاح نماید.

ـ زمانیکه ذهن جامعه به مخدر حادثه‌سازیها خو کرد، هرگز بیک کار جدی تن درنخواهد داد و آنگاه مردم ترجیح میدهند که هر روز در کوچه و بازار، درگیر حادثه‌ها باشند تا در مزرعه و کارخانه مشغول به یک کار جدی و نتیجتا" نابسامانیهای اقتصادی و فشارهای ناشی از آن، زندگی را برهمگان سخت خواهد کرد و نارضایتیها آنگاه که از حد گذشت، سرانجامی ببار خواهد آورد که همگان از آن آگاهند.

ـ زمانیکه "زور" به اشکال گوناگونش بعنوان حلال مشکلات بکار رود، و "اصالت زور" بخشی از فرهنگ جامعه را تشکیل دهد، آنگاه باید هرلحظه در انتظار بازگشت مجدد فاشیسم بود.

یورش مجدد چماقداران بدانشگاهها در خور تعمق جدی است!

ـ زمانیکه در قلمرو افکار عمومی جهانی یک انقلاب نتواند چهره واقعی خود را نشان دهد، و هرج و مرج حاکم بر کشور، بتواند بمثابه ابزاری در جهت تبلیغات مغرضانه قدرتهای جهانی انقلاب رااز‌اعتبار لازم ساقط کند، آنگاه انقلاب دچار انزوای تحمیلی خواهد شد که بهرحال بنفع انقلاب نخواهدبود. و جای هیچگونه دفاعی را در افکار عمومی باقی نخواهد گذارد. و صدالبته ضد انقلاب از آن بهره‌ها خواهد گرفت.

بهررو شرائط حاکم بر کشور بیشاز هر زمان هشیاری، متانت و دقت عمل انسانهای مسئول را طلب میکند.

ملتی که همچنان زخم بازیانه‌های هزاران ساله جلادان را بر پشت و داغ ار دست دادن هزاران شهید را بر دل دارد، نمیتواند در برابر هر خطری که انقلاب را تهدید کند بی‌تفاوت بماند. در زمانی زندگی میکنیم که "شعارها" و "اسمها" نمایشگر هیچ واقعیتی نیستند، بلکه "عملکردها" و "رسمها"، باید معیار قضاوتها قرار گیرند.

زمان، زمان مرگ و حیات یک ملت بزرگ است و در فراسوی آن مسئله بود و نبود مکتبی که بباور ما میتواند و باید رسالت رهائی انسان در بند عصر شکست "ایسم‌ها" را بر دوش کشد و.... پیروز!

والسلام

آبونمان خارج از کشور
۳۲۸۵۵۶

کتاب سبز

بقلم معمر القذافی

کتاب سبز — فصل اول — حل مشکل دیموکراسی — قدرت مردم — فصل دوم — حل مسئله اقتصادی — سوسیالیزم

۱۷ بخش اجتماعی سومین نظریه جهان

عامل اجتماعی، حرکت دهنده تاریخ انسان است.... یعنی آن رابطه اجتماعی که گروه‌های بشری را هر یک جداگانه از خانواده تا قبیله تا ملت به هم پیوند میدهد اساس حرکت تاریخ است....

(قهرمانان تاریخ کسانی هستند که در راه مسائلی خود را فنا می‌کنند). این موضوع هیچ گونه تعریف دیگری ندارد. ولی چه مسائلی؟ آنان به خاطر دیگران خود را فنا میکنند.... ولی کدام دیگران؟..... دیگرانی که به او وابستگی‌هائی دارند... و روابط بین افراد و گروه، یک رابطه اجتماعی است... یعنی رابطه گروهی با همدیگر... اساس تشکیل گروه را قومیت تشکیل میدهد، پس این مسائل، یک مسائل قومی است... روابط اجتماعی از گروه به وجود می‌آید، یعنی علاقه و روابط گروه‌ها با یکدیگر.

قومیت از "قوم" مشتق شده است، یعنی علاقه قوم به یکدیگر... زیرا گروهها همان قوم هستند و قوم یعنی گروه حتی اگرتعداد یکی از آنها از دیگری کمتر باشد. کاری به تعریف مفصل درین باره نداریم. منظور از گروه، همان گروه‌های دائمی هستند که روابط قومی انها را به هم پیوند میدهد.

جنبش‌های تاریخی، همان جنبش‌های مردمی، یعنی گروهی است... یعنی جنبش گروه به خاطر خودشان به خاطر استقلالشان از گروه دیگری که وابسته به آن جماعت نیستند و هر کدام مقومات اجتماعی مخصوص به خود دارند.

جنبش‌های دسته‌جمعی همیشه یک جنبش استقلال ـ طلبانه است... جنبشی است که به منظور تحقق یافتن خودمختاری گروه مغلوب و یا مظلوم، از سوی گروه دیگری صورت میگیرد. اما مسئله مبارزه برای بدست آوردن قدرت در داخل همان گروه، به طوری که در فصل اول کتاب سبز قسمت‌سیاسی نظریه جهان سوم توضیح داده شد ـ مبارزه‌ای است‌که در داخل گروه به صورت مبارزه در سطح خانواده به وقوع می‌پیوندد. جنبش دستجمعی، جنبش قومی است به خاطر خودش. زیرا این گروه به حکم ترکیب طبیعی اش، یک‌مقدار نیازهای اجتماعی واحد دارد که باید به حالت جمعی اشباع شود. این جنبش به هیچ‌وجه یک جنبش فردی نیست، بلکه ناشی از نیازها یا حقوق و یا خواست‌ها و آرزوهائی است که در داخل یک قوم واحد وجود دارد و از این رو به نام جنبش‌های قومی شهرت یافته است.

جنبش‌های آزادی‌بخش ملی در عصر حاضر نیز همان جنبش‌های اجتماعی است و این مبارزات هنگامی خاتمه می‌پذیرد که هر گروه از سیطره گروه‌های دیگر خلاصی یابد بدین معنی که جهان امروز، یکی از دوره‌های حرکت عادی تاریخ را می‌گذراند و این حرکت، مبارزه ملی به خاطر پیروز شدن قومیت است.

این حقیقت تاریخی در جهان انسان است و در واقع حقیقت اجتماعی و یا بهتر بگوئیم مبارزه‌ملی است... مبارزات اجتماعی، اساس و حرکت‌تاریخ است، زیرا از هر عامل دیگری نیرومندتر است، برای این که لب‌مطلب است... اساس‌است... طبیعت جامعه بشری است... برای اینکه حیوانات‌دیگری غیر از انسان نیز به صورت جمعی زندگی میکنند و زندگی‌گروهی، اساس بقای گروه‌های مملکت حیوانی است‌و قومیت نیز اساس‌بقای ملت‌هاست.

ملت‌هائی که قومیتشان متلاشی شده است، دچار انحطاط گشته‌اند. اقلیت‌ها، یکی از مشکلات سیاسی جهان امروز هستند، این اقلیت‌ها، ملت‌هائی هستند که قومیتشان از بین رفته و قطعه‌قطعه شده‌اند. عامل اجتماعی، عامل ادامه حیات است... عامل بقاست و ازین رو محرک طبیعی و اساسی یک ملت برای ماندن، همین عامل‌اجتماعی است.

قومیت در عالم انسان و حیوان مانند جاذبیت در عالم‌و جماد و جرم‌هاست. اگر جاذبیت آفتاب متلاشی شود، گازهای آن در هوا پخش میگردد و یک پارچگی خود را از دست می‌دهد. این یک پارچگی، اساس بقای آن است.

بنابراین، اساس بقاء هر چیز، یک پارچگی آن است. عامل وحدت و یک پارچگی گروهها نیز عامل اجتماعی یعنی قومیت است. و ازین رو، گروهها به خاطر وحدت ملی خود مبارزه میکنند، زیرا بقای آنها در یک پارچگی آنهاست.

عامل قومی... یعنی رابطه‌اجتماعی به‌خودی خود موجب میشود که قوم واحد را به‌سوی بقا سوق دهد، مانند جاذبه هر شیئی که سبب میگردد، قطعه‌ای از اجسام واحد را دور هم جمع کند. پخش ذرات وپراکنده شدن آن در نظریه بمب اتمی نیز ناشی از همین عامل است. وقتی این ذرات با هم جمع است مشکلی وجود ندارد، ولی هنگامی که ذرات پخش و پراکنده میشوند و بمب اتمی‌و همه تشکیلات و ذراتش پراکنده میگردد، یک پارچگی خود را از دست میدهند.

از قانون طبیعی ثابت است و نادیده گرفتن آن و یا برخورد با آن، زندگی را تباه میسازد. وقتی قومیت، یعنی‌عامل اجتماعی نادیده گرفته شود، زندگی آدمی نیز به تباهی میکشد... جاذبیت‌گروه‌ها... راز بقای آنهاست... عامل اجتماعی دارای هیچگونه رقیبی که بتواند بر گروه واحد تاثیری بگذارد، نیست مگر عامل دینی که ممکن است گروه‌های دارای قومیت‌های مختلف را متحد سازد و در عین حال احتمال دارد که عامل تفرقه باشد. اما بهرحال، عامل اجتماعی سرانجام بر سایر عوامل پیروز میشود

ادامه دارد

آفریقا زی

تیمور شرقی سرزمین قلع وقمع

درصورت لزوم تا ۲۰ الی ۳۰ سال دیگربه مبارزه خود ادامه خواهیم داد

درمقابل حملات مکرر اندونزی، راه دیگری جز برداشتن سلاح، مبارزه ومقاومت نداشتیم

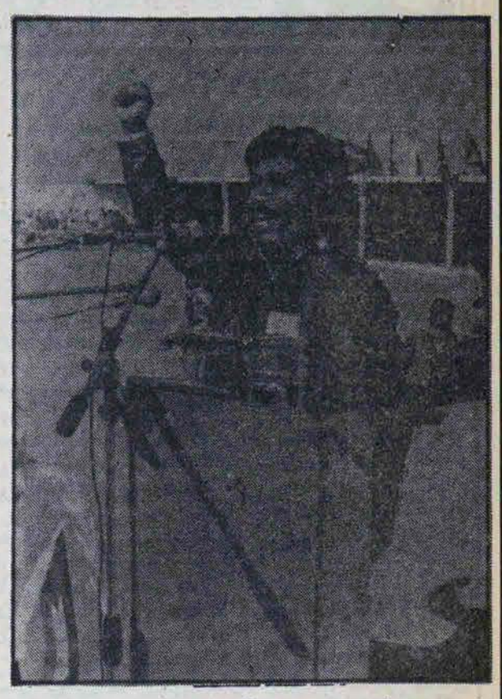

وزیردفاع جنبش فره تیلن

مصاحبه بافرمانده کل نیروهای مسلح تیمور وزیردفاع جنبش فره تیلن

در اواسط سال ۱۹۷۸، ما از نظر بولیدی با مشکلات بسیار نگران‌کننده‌ای روبرو بودیم. اما اگر مردم ما خیلی گرسنه نباشند ما درحال جنگ خواهیم بود و به مبارزات خود درصورت لزوم تا ۲۰، ۳۰ سال دیگر ادامه خواهیم داد.

س: دقیق‌تر بگوئید که چگونه میتوانید با چنین محدودیتی یک مقاومت مسلحانه را سازماندهی کنید؟

ج: مدتهای زیاد براین باور بودیم که مبارزه در صحرا غیرممکن است اما مشاهده کنید جبهه پولیساریو چگونه مبارزه میکند! در تیمور شرقی نیز گفته میشد: "شما دیوانه‌اید که میخواهید در یک جزیره دست به مبارزه‌مسلحانه بزنید". اما ما راه و چاره دیگری نداشتیم. راه‌حل دیگری جز برداشتن سلاح و مبارزه و مقاومت در مقابل مقامات اندونزی نداشتیم.

باید یادآوری کرد که درسال ۱۹۷۵ ما از ارتش استعماری پرتغال، ۱۵ هزار قبضه اسلحه بدست آوردیم. و خود من در آن زمان افسر ارتش پرتغال در تیمور بودم. ما ۳ هلی‌کوپتر، چندین هواپیما و کشتی و ده‌ها تن مهمات و اسلحه و غیرو را تصاحب کردیم.

ما بااین سلاح‌ها به مبارزه پرداختیم و همین سلاح‌ها بود که به ما اجازهٔ تصرف سلاح‌های اندونزی را داد. اما دروغ است اگر بگوئیم ما هیچ مشکلی نداریم: گسترش مبارزات مسلحانه در نیمی از یک جزیره که از راه هوا ودریا کاملا" محاصره شده است کار آسانی نیست. اما ما بدون هیچگونه کمک خارجی به مبارزات خود ادامه خواهیم داد. واسلحه‌هایی که ما بدست میآوریم ازطریق افسران اندونزی است که اسلحه‌ها را به بازار سیاه میفروشند.

س: ارتش اندونزی در تیمور چگونه ظاهر میشود؟

ج: ارتش اندونزی که با ۲۴۷ هزار نفر بسیار قوی است، ۵۵ هزار نفر از افراد خود را در یک مثلث بمساحت ۱۹ هزار کیلومتر مربع به تیمور شرقی اعزام داشته است. شرایط جغرافیایی ما را مجبور به یک حرکت افراطی میکند. اگر ما در کوه‌ها مورد حمله قرار بگیریم به کنار دریا عقب‌نشینی میکنیم. از طریق دریاها ما را مورد حمله قرار میدهند ما در جنگل‌ها خود را پنهان میکنیم. در مدت ۵ سال نقطه‌ضعفهای اندونزی را دریافته‌ایم. درداخل سرزمین ما آنها جرات برخورد با فره‌تیلن را ندارند. هشتاددرصد منطقه ما کوهستانی است و مدت بارانهای شدید در این سرزمین ۹ ماه است. ما خود را با این واقعیات تطبیق داده‌ایم اما آنها اینکار را نکرده‌اند.

هم‌اکنون، اندونزی حمله شدیدی در منطقه نظامی شرقی تیمور وارد میآورد هدف از این حمله ازبین بردن محصولات و ذخیره‌های غذایی ما بود. ما استقلال خود را اعلام نمودیم و چندین کشور نیز دولت مستقل و حاکم ما را برسمیت شناختند. طی ۵ قرن استعمار پرتغال، ما هرگز مرتکب کمترین حرکت تهاجمی علیه هیچکس نشدیم. ما بسیار خوشحالیم که از خود دفاع میکنیم. هیچ علتی‌وجود ندارد که اندونزی، تیمور شرقی آزاد را تهدیدی برای خود بحساب آورد. یک میلیون نفر جمعیت چه تهدیدی میتواندبرای ۱۴۰ میلیون نفر اهالی اندونزی بوجوداورد؟ اماآنها باحملات و تهاجم خود جنگ را برای خود خریدند چرا که جنبش‌های آزادیبخش ملی‌دیگری‌نیزدرمجمع‌الجزایر سربلند میکنند و بما می‌پیوندند....

س: راستی بر جنبش‌های جدایی‌طلب مجمع‌الجزایر اندونزی چه میگذرد؟

ج: میدانید سوکارنو قول یک‌دولت فدراتیو داده‌بود بدون آنکه هرگز آن را اجرا کند. پس از آن سوهارتوتصمیم گرفت باتمام جنبش‌های آزادیبخش را در سوماترا، بورنئو، سولاوری و.... سرکوب کند.

س: فره‌تیلن در مناطق تحت کنترل خود چه نوع سازمانهای اجتماعی را برپا خواهد نمود؟

ج: در سال ۱۹۷۶ زمانیکه اندونزی گرفتار جنگ شد، ژنرال بنی‌مورایی (شخصی که حملهٔ کوئومودو واشغال تیموررا‌سازماندهی کرده بود) به پنتاگون اعلام نموده بود که پیروزی در جنگ تیمور شرقی دشوار است چرا که مدتها است که فره‌تیلن سازمانهای زیربنائی خود را در مناطق آزاد شده دراختیار دارد.

سازمانهای اجتماعی ما در مناطق آزادشده بما اجازه داد تا در سخت‌ترین جنگ خود در سال ۱۹۷۶ ۶۰ هزار کودک و نوجوان را در مدارس باسواد کنیم. ما تکنیک‌های طب‌سنتی را توسعه دادیم‌و در کارخانه‌های خود، داروهای خود را بطریق ابتدایی و سنتی تولید میکنیم. شما در جراحی ما با کمبود مواد بیهوشی مواجه هستیم و همین موضوع سبب گردیدتا ما بسیاری از مارپیچ خود را اردست بدهیم. با این حال ما هزاران لیتر الکل برای استریلیزه کردن، تولید میکنیم.

در تیمور پول وجود ندارد. ما پنبه، برنج و حبوبات تولید میکنیم و تولیدکنندگان قهوه محصول خود را با تولیدکنندگان برنج عوض میکنند. از پنبه وحشی در کارخانجات سنتی، لباس خودرا درست میکنیم. ما چاه‌های نفت را که توسط ژاپن ساخته شده بود، بدست آوردیم و بدین ترتیب‌به کمک مولدها (نیروزاها) ارتباطات خود را حفظ میکنیم. دستگاههای تصفیه ابتدائی بما اجازه میدهند تا نفت را تصفیه کنیم البته از لحاظ کیفیت‌نفت خوبی نیست اما بهرحال نفت است! اگر ما تانک‌های اندونزی را تصاحب کنیم، سلاح، بنزین و موتور آن را قبل از آتش گرفتن برمیداریم.

در یک کلام، اساس سیاست ما "خودکفایی" است. ما کمکهای خارجی راحذف نمی‌کنیم اما به ملت خود میآموزیم که باید تنها روی نیروی خود حساب کند.

س: احساس نمیکنید که محدود و از دیگران جدا باشید؟

ج: ما تنها و جدا از دیگران نیستیم. فره‌تیلن دارد خود را درمیان ملل دیگر می‌بیند. حضور ما در صحنه بین‌المللی به همان اندازه اهمیت دارد که مبارزه مسلحانه ما باید شدت گیرد. در چنین روزی ما با تمام مستعمره‌های قدیمی پرتغال، با بسیاری از کشورهای افریقایی چون‌کنگو، زامبیا، اتیوپی، تانزانیا، یمن‌جنوبی و آلبانی، کوبا، گینه و جامائیکا رابطهٔ دیپلماتیک خواهیم داشت. کلیه بلوک شرق و کشورهای سوسیالیست از جنبش‌ما حمایت سیاسی و معنوی کرده‌اند.

س: این موضوع شامل چین هم میشود؟

ج: در این مورد مسئله بسیار مهم است. چین اظهار میدارد که با A.S.E.A.N که با فره‌تیلن مبارزه میکند همپیمان است. و در همانحال چتر مداوم حمایت خود را بر سر فره‌تیلن میکشد. با توجه به یک نکته، سیاست این کشور روشن میشود: چین از حضور ناوگان هفتم امریکا در اقیانوس آرام حمایت میکند که این موضوع تهدیدی خواهد بود نه تنها برای تیمور شرقی بلکه برای کلیه جنبش‌های آزادیبخش منطقه از جمله جنبش آزادیبخش فیلیپین. بهمین جهت این جنبشها با ما تماس گرفتند و درحال حاضر مشغول تغییر روابط سیاسی خود با چین هستند.

س: آیا شما اکنون خود را بعنوان یک تشکیلات سوسیالیست معرفی میکنید؟

ج: ما یک جبهه آزادیبخش ملی هستیم. در آن‌زمان ما اظهار نکردیم که یک حزب کمونیست هستیم و برای رسیدن به این هدف‌نهایی احتیاج به یک آینده طولانی و دور است. هرکس میتواندارزش مواضع مترقی ما را دریابد. ما طرفدار یک موضع عدم تعهد برای تیمور، حق دوستی و همسایگی و عدم دخالت در امور سایر کشورها میباشیم و میخواهیم دولتی ضد امپریالیست و ضد استعمارنو برپا کنیم. جامعه‌ای که در آن هیچ انسانی، انسان دیگر را استثمار نکند. این کار احتیاج به زمان دارد.

ما با مشکلات بسیاری روبرو خواهیم بود اما هر مبارزهٔ خود را در نیمه راه رها نخواهیم کرد. ما در آسیای جنوب شرقی و برای جنبش‌های دمکراتیک جنوب اقیانوس آرام بعنوان یک الگو خواهیم بود.

مجله آفریقا ـ آسیا

السفیر

انتخابات ایران ودمکراسی اسلام

مطلبی که در زیر میخوانید ترجمه‌ای است از روزنامهٔ السفیر چاپ لبنان که در تاریخ ۲۱ مارس (دوم فروردین) زمانیکه فقط ۶ روز از انتخابات نمایندگی مجلس شورای اسلامی میگذشته عنوان شده است. هرچند درحال حاضر از موقعیت زمانی آن مدتی گذشته و مسائلی دیگر از قبیل قطع رابطه ایران و آمریکا و بحران ایران و عراق، انتخابات را در مرحله دوم اهمیت قرار داده است ولی از آنجائیکه از دیدگاه یک خارجی این موضوع مورد تجزیه و تحلیل قرار گرفته است، چاپ آنرا برای آگاهی خوانندگان عزیز بیمورد نیافتیم.

صرفنظر ازاینکه در انتخابات مجلس شورای‌ملی ایران چه کسانی پیروز خواهند شد، باید گفت که بیش از همه پیروزی از آن دمکراسی اسلام است، و علیرغم برخی خلاف‌کاریهائی که در چهارمین انتخابات در نخستین سال پیروزی انقلاب اسلامی شده است، باید گفت به کوری چشم کسانیکه نسبت به تجربه دمکراسی اسلامی از خود شک و تردید نشان میدهند و یا کسانیکه تلاش در شکست آن دارند، در برابر موفقیت تجربه، این خلاف‌کاریها مسئله‌ای ساده‌وجزئی مینمایند. و خواه پرزیدنت ابوالحسن بنی‌صدر دستور لغو دوره نخست انتخابات و تجدید آنرا بدهد و خواه دستور تعلیق آنرا تا پایان رسیدگی به برخی شکایات و اعتراضها‌صادر کند، باید گفت که انقلاب اسلامی در راه استقرارنهادهای خلقی و زدودن میراث سنگین شاه گامهای بلندی برداشته است.

و اگر عده‌ای از پیش، انقلاب اسلامی را بخاطرتاخیر در ایجاد راه‌حل مشکلات اجتماعی، اقتصادی و تربیتی و نیز دستیابی بیک راه‌حل قبول برای مشکل اقلیتهای قومی و مذهبی مورد سرزنش قرار میدادند، اکنون باید در انتظارات و توقعات عاجل خود از این انقلاب تجدیدنظر کنند زیرا انقلاب ایران علیرغم برخی از موانع و کمبودها هنوز به‌پیش میتازد.

و اگر برخی از همین افراد، بروی انقلاب سلاح انتقاد میکشند تا نسبت به آن شک و دودلی ایجاد کرده یا درباره برخی از جوانب علامتهای تعجب و استفهام بوجود آورند باید گفت که آنها در پوشش انتقاد از انقلاب‌ایران، اسلام را مورد انتقاد قرار میدهند.

بازمیگردیم به انتخابات اخیری که در ایران برای انتخاب نمایندگان ملت در مجلس شورای ملی صورت گرفته است.

این انتخابات یقینا" بازتاب واقعیت میزان قدرت گروههای سیاسی در داخل کشور و شکل تقسیم‌بندی آنها در چهارچوب انقلاب اسلامی است، زیرا انتخابات اخیر بحق مهمترین رویداد سیاسی شاخص برای انقلاب بشمار میرود که از میزان قدرت و حجم هر گروه و حزبی تصویری روشن بدست میدهد.

بدیهی‌است که‌معنای این کلام‌این نیست که‌انتخابات گذشته که بمنظور استقرار نظام جمهوری اسلامی، انتخاب نمایندگان مجلس خبرگان، تصویب قانون اساسی و برگزیدن بنی‌صدر به ریاست‌جمهوری ایران صورت گرفته فاقد ارزش عملی‌اند، چرا که آنها خط‌مشی انقلابی و دمکراتیک کشور برهبری اسلام و در چهارچوب قوانین اسلام را تحکیم و تقویت نموده‌اند، اما به شناخت ویژگی و میزان قدرت گروههای مختلف درداخل انقلاب و حجم و نقش هرگروهی که در پیشبرد انقلاب و براندازی رژیم شاه سهیم بوده‌اند کمکی نکرده است.

دوره‌های انتخاباتی گذشته علیرغم اهمیت سیاسی آنهادر تکوین تصویرروشنی ازویژگیهای‌دمکراتیک انقلاب، ازآنجائیکه انتخاباتی همگانی و فراگیر بوده‌اند لذا برگها، گروهها، خط مشی‌ها و نهادهای گوناگون درهم آمیخته شدند و بخاطر همین ویژگی و نیز بخاطر ائتلافهائی که پیش از آنها صورت گرفت امکان شناخت صحیحی از نحوه تقسیم‌بندی گروههای سیاسی و میزان قدرت آنها میسر نبود.

اما انتخابات کنونی یعنی انتخابات مجلس شورایملی یقینا" به شناخت یک یک گروهها کمک کرده و نحوه ائتلافها را تغییر داده است، زیرا هر گروه و حزب و یا هر ائتلافی باین خاطر وارد مبارزه انتخاباتی شده تا اکثریت نسبی نمایندگان مجلس را از آن خود سازد. و از اینرو بآسانی میتوان یک برداشت کلی از نحوه تقسیم‌بندی سیاسی نمایندگان مجلس آینده و خط مشی سیاسی کلی آن و نوع نظارت و نفوذ نمایندگان ملت بر قوه اجرائیه در مرحله آینده را بدست آورد. شکی نیست که شکل مجلس آینده و نحوه رهبری آن عملا" به میزان قدرت سیاسی واجتماعی هر گروه در میان توده‌های مردم بستگی دارد. همچنین‌این دوره از انتخابات، بازتابی است از میزان قدرت گروههای حاکم یا اندیشه سیاسی برتری که مآلا" رهبری انقلاب و جهت‌گیری آن درتمام زمینه‌ها را در دست دارد. وعلیرغم اینکه انتخابات اخیر رویدادهای سیاسی غیر مترقبه‌ای بهمراه داشت که بدور از پیش‌بینی‌های قبلی بود همچنانکه در اثنای پیروزی کوبنده بنی‌صدر به ریاست‌جمهوری اتفاق افتاد ولی بهرحال خطری برای انقلاب بشمار نمیرود (به خلاف تصور برخی از ناظران) بلکه منجر به تثبیت اوضاع داخلی با همه پیچیدگی‌هایش خواهد شد.

اما گذشته از همه اینها مهم اینست که این تجربه بزرگ روبه‌تکامل رفته و دمکراسی اسلام ریشه بدواند وهمین دمکراسی بخاطر ویژگی خلقی خود و تکیه بر اکثریت مردم خواهد توانست مسیر خود را از هر انحرافی تصحیح کند حتی اگر بانقلاب دیگری نیاز داشته باشد و همچنین مهم اینست که‌دست‌آوردهای سیاسی انقلاب‌اسلامی و ملت ایران محفوظ بماند زیرا در چهارچوب این دست‌آوردها هرگروه، نهاد و سازمانی میتواند امید آنرا داشته باشد که در آینده برنامه‌های خود را بمورد اجرا خواهد گذاشت و به مبارزات خود در راه جذب اکثریت بطرف خود و رهبری آن ادامه دهد.

از اینرواکنون مهم این‌نیست که‌چه کسی‌در انتخابات پیروز شده است بلکه مهم اینست که این دوره از انتخابات ضعف و زبونی بسیاری از احزاب و سازمانهائی که از پیش ادعای نمایندگی اکثریت مردم را داشتند را برملا ساخت، احزاب و سازمان‌هائی که از همان آغاز برنامه‌های رادیکال خود را مطرح کرده و از انقلاب ایران میخواستند در همان ماه اول پیروزی در پیکار علیه رژیم شاه آنها را بمورد اجرا بگذارد.

و نیز مهم اینست که نتایج این دوره از انتخابات جابجائی در موازنه داخلی میان نهادهای اصلی که از نظر تاریخی در حال حاضر منتسب به خط امام خمینی هستند را بوجود آورده است.

تدابیروزارت امورخارجه درمورد صدورحواله ارز برای دانشجویان خارج ازکشور

تهران ـ خبرگزاری پارس: این اطلاعیه‌ازطرف‌وزارت امور خارجه جمهوری اسلامی ایران انتشار یافت:

درموردصدور حواله ارزی برای‌دانشجویان‌خارج‌ازکشور و بمنظور تامین رفاه حال اولیاء وبستگان دانشجویانی که برای تائید مجدد اسناد تحصیلی‌خودبه‌اداره‌سجلات و احوال شخصیه وزارت امور خارجه مراجعه میکردند تدبیری بشرح زیر اتخاذ گردید:

تمبر مخصوص مجانی تهیه و در اختیار نمایندگیهای جمهوری‌اسلامی ایران در خارج گذاشته شد که بمحض ارائه‌اسنادو مدارک تحصیلی دانشجویان حصول اطمینان از صحت‌اسناد مذکور آنها را تصدیق نموده‌و یک مهر و تمبر مخصوص یادشده را روی هریک از آنها الصاق نمایند.

مراتب به‌بانک مرکزی و ازطریق‌آن بانک‌بکلیه شعب بانک‌های مجاز کشور اطلاع داده شده است که اینگونه اسناد را پذیرفته و برای دارندگان آنها حواله‌ارزی صادر نمایند. به‌این ترتیب امید میرود که‌باری از روی دوش اولیاء و بستگان دانشجویان خارج از کشور برداشته شود.

پنکه و ستینگهاوس

محل نمایشگاه و کارخانه کیلو متر ۹ جاده مخصوص کرج کارخانه لرد الکترونیک

آماده تحویل تلفن ۹-۹۴۴۱۴۵

معاملات تلفن

خرید تلفن ۸۲۴۴۱۶

فروش تلفن ۸۳۲۹۵۸

خرید و فروش تلفن ۲۰۳۲۳۶

خدمات

نوسازی
تعمیرات- نقاشی ساختمان نقد و اقساط
شرکت آرتاج
۶۴۸۵۵۴=۶۶۵۲۷۰

تشخیص
رفع گرفتگی لوله
بدون تعطیل
۸۳۹۷۹۲-۸۵۲۱۲۳

تشخیص با دستگاه کامپیوتر لوله‌بازکنی نارمک
۷۰۸۲۷۲

تخلیه چاه
تشخیص ترکیدگی با کامپیوتر شبانه‌روزی
لوله‌بازکنی فوری
۶۶۱۹۶۶ ۵۶۲۹۰۲
۶۶۷۱۲۹ ۵۳۷۸۱۷
۶۶۲۳۱۰ ۵۳۸۳۲۷
۶۲۲۸۳۷ ۵۳۲۲۲۲
۶۲۱۵۶۲

تشخیص ترکیدگی
ترمیم و بنائی
لوله بازکنی
تخلیه چاه
سرویس شوفاژ
اسفالت و
قیر گونی
ارزان شبانه روزی
فوری بدون تعطیل
۸۵۱۶۲۹
۸۵۱۶۳۰
۳۶۷۸۱۶

تخلیه چاه لاروبی
لوله بازکنی فوری
تشخیص ترکیدگی لوله
۹۲۴۶۳۴

لوله‌بازکنی
ترکیدگی با کامپیوتر و ترمیم
۹۳۴۲۶۲
۹۶۷۲۵۲

شستشوی مبل و موکت

کلین ویکتور
خشکشوئی موکت و مبلمان
خشکشوئی و آب شوئی
فرش و نصب موکت پرده
نظافت و اکس پارکت و سنگ
۲۲۳۶۸۷ - ۲۲۹۳۲۲

گلین سرویس ارشاد
خشکشوئی موکت و مبلمان و نظافت کلی ساختمان ۲۲۹۱۹۱

خشکشوئی فرش موکت و مبلمان و شیشه در محل تلفن ۳۹۲۸۱۰

خشکشوئی موکت
تلفن- ۲۶۱۸۸۰

برای ساختمان شما

ایزولاسیون بام
شما که طالب بهترین عایق بام هستید قبل از هر اقدام با ما تماس بگیرید زیرا کارگاه شرکت ما مطمئن و مقاوم‌ترین مواد سبک را برای این کار آماده نموده است قیمت ارزان کار فوری با تضمین ده ساله

شرکت قیر بام ایزولاسیون ایران
۸۵۵۵۰۶
۸۵۵۷۴۴

ایزوگام
ایزولاسیون
بدون کندن عایق قبلی سبک مقاوم با دوام با تضمین و شرکت ایزولکزم
۸۳۱۱۳۲

ایزوگام و پشم شیشه
۶۲۲۹۸۸
بام با تضمین ۱۰ سال

توری آلومینیوم
۸۴۲۵۹۵

ماشین‌نویسی کاوه ارزاسر - سریعتر - بهتر - عباس‌آباد - بهارراه فرح ۸۴۲۵۶۲

قالیشوئی

قالیشوئی شمس
با اصول مذهبی کُر میدهد
تعمیرات فرش و رنگ برداری تحویل گرفته میشود
۵۹۲۹۴۷

قالیشوئی زمرد تلفن:
۹۲۱۷۷۴

قالیشوئی رضوان
۳۵۲۶۸۷

قالیشوئی بیوك
بسرپرستی داریوش
رنگ برداری - رفوگری
پذیرفته می‌شود تلفن
۹۷۷۱۱۸_ ۵۵۱۳۶۰

بارکش شهری

جرثقیل توکل نو
۲۳۰۷۲۳
بزرگ راه رسالت بعد از ۱۶ متری دوم ۴۵ متری سید خندان

جرثقیل فرح بار
۸۵۵۵۵۴
۸۴۸۴۴۴

پارک بار
۲۴۰۸۸۰ ۲۴۱۰۲۴
۲۴۹۵۱۵ ۲۴۹۵۱۶

آریان بار
مجهزترین موسسه حمل و نقل اثاثیه
منزل و کالای تجارتی
با بسته‌بندی و بیمه
۹۷۱۵۵۱-۹۷۵۶۸۵

طوس بار
بارکش شهر و شهرستان
۹۶۰۵۵۵
۹۵۵۵۵۶
۹۵۵۵۵۷

روغن حیوانی دماوند
شرکت قصران محصولی از فرآورده‌های مواد غذائی مرکز پخش تهران ۸۵۰۸۳۵ - ۸۴۴۶۴۹ و ۸۵۱۴۹۷ شیراز ۲۱۹۵۹-۳۰۳۹۸ آقای جاسبی مشهد شرکت آستان ۳۶۱۱۶ آقای نیک پرور اهواز ۲۳۳۲۰ آقای جزایری ازشیرستانیا نماینده فعال میپذیریم

تاکسی سرویس
جی تی اس شبانه‌روزی
۷۳۸۲۵۵-۷۳۵۷۷۰

مجتمع گسترش آموزشی
جشنگر کلاسهای کنکور لیسانس مهندسی
فوق دیپلمه‌ها
با قبولی بسیار عالی
۱۳۹ نفر
در سال گذشته، ۱۱ نفر دانشجوی ممتاز و «نفرات اول تا سوم» در رشته‌های برق ساختمان مکانیک و صنایع شیمیائی و نقشه‌برداری عمرانی و مکانیک‌ای ثبت نام می‌نماید
میدان فلسطین، خیابان فلسطین شمالی خیابان دی پلاک ۳۱
۶۵۱۴۶۶

تزئینات

پخش انواع موکت
فرش ماشینی
کفپوش
کاغذ دیواری
آکوستیک
پرسیانا و
کلیه لوازم تزئیناتی ساختمان - گروه نصب شبانه‌روزی، چسب موکت موجود است
انقلاب بعد از ویلا جنب تعمیرگاه ب ام و ساختمان ۷۳۱ طبقه دوم.
بازرگانی گنجی
۸۳۵۷۲۶

تزئینات ساچلی
انواع کاغذ، موکت، کفپوش، پرسیانا و نواع سنگهای ساختمان
۶۶۹۶۷۹

سرویس شوفاژ

تعمیر آبگرمکن
شوفاژ بخاری
لباسشوئی اجاق گاز
۷۵۴۶۶۴

تهیه مسکن

خانه‌ای در باقرآباد ۱۴۰ متر زمین ۸۰ متر زیربنا دو طبقه باسرویس کامل
۷۹۸۳۲۸

دو قطعه زمین (حداکثر ۱۰۰۰ متر) با جواز عمران در سعادت آباد اولین مورد نیاز است
تلفن ۷۶۸۲۳۹ ۳ تا ۶

کارشناسان و مشاوران پرتجربه موسسه چاپ
شما را راهنمائی خواهند کرد که: چگونه میتوانی در مدت کمتر بولید بیشتر و کار بهتر عرضه‌کرد موسسه چاپ آماده همکاری در زمینه‌های طراحی امور نگارش و تصحیح حروف‌چینی - چاپ کارت - پوستر بروشور - مجله - کتاب و...
تلفن ۹۲۷۷۸۰

شماره تلفن های نیازمندیها
۳۱۵۵۳۰ ۳۱۱۰۸۶

فرش امید
خرید فرشهای کهنه جهت صادراتی
حتی جمعه‌ها ۷۵۸۱۴۸

ایزوسیل ایزوسیل ایزوسیل
بام خود را ایزوسیل کنید
از دانش و ۹ سال تجربه شرکت مهندسین ایران اس.آ.ام. برای ایزوسیل کردن بام و تضمین مطمئن ۳ تا ۲۰ سال استفاده فرمائید.
جواز و امضاء نقشه ساختمان و تأسیسات، محاسبه اجراء و نظارت کارهای ساختمانی، آسفالت و راهسازی، لوله کشی گاز با تأیید. شرکت مهندسین ایران. اس.آ.ام. نماینده می پذیریم. ۸/۳۰ تا ۱۳/۳۰ و ۱۶ تا ۱۹
۳۱۵۳۶۵-۳۱۱۱۸۱-۳۱۰۷۲۰-۳۱۱۱۸۴

شیشه جوانکار
با نصب فوری ۸۳۱۹۷۴

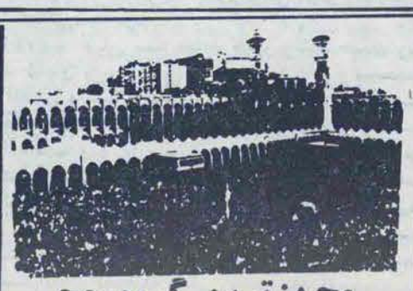

مجهزترین گروه حج
بمدیریت حاج‌حسین بنکدار شیرازی جهت عمره نوروزی ثبت نام مینماید.
توضیح اینکه بعلت کمبود بلیط هواپیما فقط میتوانیم در خدمت کسانی باشیم که تنها فردا از ساعت ۷ صبح تا ۱۰ شب ثبت‌نام نمایند.
نشانی ثبت نام خیابان پاسداران (سلطنت‌آباد سابق) خیابان اختیاریه کوچه انتصاری پلاک ۳/۹۲ درب مقابل تلفن ۲۴۹۲۰۷ و ۲۴۳۲۸۴ و دفتر ۳۵۳۱۸۴

شرکت بستک
خدمات وصادرات و واردات مجاز تأسیس کالا - بسته بندی - تهیه مسکن - باریابی - کاریابی و تزئینات
۶۵۷۱۴۳

سالن چلوکباب و جوجه‌کباب ارکیده
مخصوص جشنها و عروسی
ونک شیراز جنوبی نرسیده به ملاصدرا تلفن ۶۸۲۵۰۶

هنرکده دولتخواه
رانندگی - مکانیکی - آئینامه
تاقبولی: تلفن ۶۸۵۳۳۳-۸۵۰۵۳۶

جشن عروسی در تالار آینه امیر
عصرانه کامل- ۲۲۰ ریال
عصرانه و شام کامل- ۳۵۰ ریال
آدرس: خیابان انقلاب روبروی سینما رویال تالار آینه امیر
تلفن ۳۰۲۸۴۸

آگهی پذیرش
پذیرش ویزای تحصیلی فرانسه
۶۶۱۴۳۳

فرش امیر
بهترین خریدار فرش کهنه و نو جهت صادرات
۶۴۶۱۹۷-۶۴۳۳۱۲

بارکش شهری
هاشمی بار
۹۶۷۴۰۶

شرکت کاراوان
۶۵۰۶۹۰

انواع کاروان آماده تحویل

پلیسه ایران
حسین حیدری
مخبرالدوله کوچه نوشین پلاک ۶۲/۳ طبقه چهارم
تلفن: ۳۱۱۷۳۳

انواع دامن پلیسه پذیرفته میشود

یخسازی اسکاتسمن
SCOTSMAN

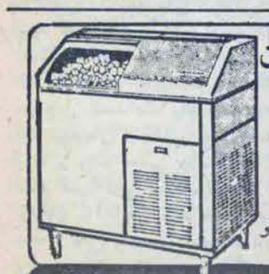

۱۰۰ - ۲۰۰ - ۵۰۰ کیلو در ۲۴ ساعت
تلفن ۷۵۴۲۹۲ ۷۶۳۵۲۷ فروشگاه منصور

ایزولاسیون
بام
بدون کندن عایق قبلی سبک و مقاوم با عالی‌ترین مواد خیلی فوری و با تضمین نامه کتبی چند ساله.
شرکت ایزول پرس ۸۴۷۸۸۶

مستضعفین سالن عروسی ایفل
آماده پذیرائی از عروسی و جشنها فقط با ۲۵ تومان شام کامل شیرینی و میوه خیابان اشمیران چهارراه حقوقی تلفن ۷۵۳۹۷۴

سوریه - شام
زیارت حضرت زینب و حضرت رقیه و شهدا حرکت ۳۰ اردیبهشت
خیابان دکتر علی شریعتی مقابل مخابرات دفتر کاروان حج شریعتی تلفن ۸۴۸۴۲۳
برای دانشجویان ۱۰٪ تخفیف داده میشود

هواکش کویو
ساخت ژاپن
مخصوص آشپزخانه‌ها و دفاتر کار
نماینده انحصاری در ایران
شرکت ایران فان
تلفن ۸۲۹۷۹۲

زیارت شام --- باهواپیما
۱۰ روز ۵۰۰۰ تومان تلفن ۹۵۳۷۶۴

چرخ خیاطی و ماشین بافندگی
تویوتا
خیابان مصدق بالاتر از امیراکرم کوی ماه
۶۶۹۸۰۰ - ۶۴۲۲۹۸

تانک گازوئیل

ظرفیت به لیتر	قیمت	ظرفیت به لیتر	قیمت
۳۰۰۰	۲۳۶۰۰	۱۰۰۰۰	۶۲۶۰۰
۴۰۰۰	۲۸۲۰۰	۱۲۰۰۰	۶۹۰۰۰
۵۰۰۰	۲۶۶۰۰	۱۵۰۰۰	۸۶۰۰۰
۶۰۰۰	۳۲۹۰۰	۲۰۰۰۰	۹۹۰۰۰
۸۰۰۰	۵۲۰۰۰	۵۰۰۰۰	۲۹۷۰۰۰

وانواع منابع دوجداره - انبساط آب
شرکت تهران صنعت تحویل تلفن ۷۸۲۰۷۵

۴۸۵۰/۲ـ آقای خلیفه رشادی نسبت به ۱۸ سهم مشاع از ۹۶ سهم ششدانگ یکبابخانه واقع در کوی درویشها انتقالی مع‌الواسطه از غریب و سیاه هردورهی که در آگهی نوبتی اولیه نام خانوادگی متقاضیان بجای رهی اشتباها راهی آگهی شده بود.

۴۹۷۹/۱ـ آقایان حیدر ترکچین نسبت به ده سهم و یکدوم سهم و شکرالله ظریف جو نسبت به ۶سهم مشاع و بانو نساء رجب‌زاده نسبت به دو سهم مشاع و عبدی‌خاک تاریک‌نسبت به‌هشت سهم مشاع و عبدالحسین حقیقی‌پور نسبت به هشت سهم و چهاربنجم سهم و رجب شکری‌پور نسبت به ده سهم و دو سوم سهم مشاع و بانو سکینه سقاوی نسبت به نیمدانگ مشاع و آقای عزیز دهدارپور نسبت به $42\frac{1}{3}$ سهم مشاع از ۹۶ سهم ششدانگ یک‌قطعه‌زمین‌واقع در قطعه ۲ بخش یک بهبهان که در آگهی نوبتی اولیه و اظهارنامه محل وقوع ملک قطعه یک قید شده و سهام همگی مالکیتی انتقالی از آقای عزیز دهدارپور میباشد.

۴۹۹۶/۸ـ آقای رجب دستی نسبت به چهار سهم‌مشاع از مقسم ۳۶ سهم ششدانگ یک قطعه زمین که فعلاً بصورت یکبابخانه در آمده است واقع در قطعه دو بخش یک بهبهان انتقالی از بانو گلاب نوریان که در آگهی نوبتی اولیه محل وقوع ملک قید نشده بود.

۴۹۹۶/۲۹ـ آقای علیشاه حقیقی‌پور نسبت به چهار سهم مشاع از مقسم ۳۶ سهم ششدانگ یک قطعه زمین واقع در قطعه دو بخش یک بهبهان انتقالی از بانو گلاب نوریان که در آگهی نوبتی اولیه محل وقوع ملک قید نشده بود.

۴۹۹۹/۴ـ آقای سید جلال نجفیان ششدانگ یکبابخانه واقع در قطعه ۲ بخش یک بهبهان.

۵۰۲۱/۲۰ ـ آقایان محمد شفیع گداعلی نسبت به‌چهار دانگ و بانو گوهر قدری نسبت به دو دانگ مشاع از ششدانگ یکبابخانه واقع در بخش یک بهبهان انتقالی از غلامرضا زحمتکش و غیره که در آگهی نوبتی قبلی فاصله انتشار آگهی رعایت نشده بود و محل وقوع ملک از قلم افتاده است.

۵۰۳۹/۳۹ ـ آقای فرج گواهی نسبت به سه‌دانگ مشاع از ششدانگ یک قطعه زمین‌انتقالی مع‌الواسطه از معمار تقی روانشادی که در آگهی نوبتی اولیه شماره پلاک بجای ۵۰۳۹ اشتباها " ۵۳۰۹ آگهی شده بود واقع در قطعه ۲ بخش یک بهبهان.

۵۷۳۵/۱۰ـ آقای عبدالرسول فرحی نسبت به ۶ سهم مشاع از ۹۶ سهم ششدانگ یک قطعه زمین واقع در قطعه ۲ بخش یک بهبهان انتقالی‌مع‌الواسطه از عبدالنبی سید فقیه‌که در آگهی نوبتی اولیه‌اشتباها" بنام عبدالحسین آگهی شده بود.

۵۷۴۴/۲۲ـ آقای محمدرضا کلاهی نسبت به سه دانگ مشاع از ششدانگ یک قطعه زمین واقع در قطعه سه بخش یک بهبهان انتقالی مع‌الواسطه‌از محمدعلی مواسات و سایر ورثه موسی مواسات که در آگهی نوبتی اولیه بنام غیر آگهی شده بود.

۵۷۶۶ ـ آقایان سید محمد جعفر و سید حبیب‌اله‌و سید محمد علی و سید محمد صادق و سید علی و سیدمحمد باقر و سید بهاءالدین همگی مدرس موسوی بهبهانی و خاتون‌جان رصاف و حاج رضا مکی و سید اسدالله سیدی و اکبر صمدزاده و رباب سلطان خانم نداف و ماهتاب صمدزاده و علی صمدزاده و محمدرضا وبشیر و ظفر و شعبان همگی جراحی و عبدالرسول و فضل‌الله و قربانعلی و شکرالله و حاج حبیب و عبدالحسین‌و حاجی عبدالمجید و غلامرضا و عبدالرحمان و محمد تقی و نعمت‌الله و نصرالله همگی رحیمی بقدرالسهم از $15\frac{2}{9}$ سهم مشاع از ۹۶ سهم ششدانگ و یک قطعه زمین واقع در قطعه سه جنب دروازه رامهرمز انتقالی از احمد ملتفت و غیره که آگهی نوبتی قبلی زودتر از موعد منتشرشده بود.

۵۷۶۶/۳ـ آقایان سید محمد جعفر و سید حبیب وسید محمد صادق و سید علی و سید محمد باقر و سید بهاءالدین و سید محمد علی همگی مدرس موسوی بهبهانی و خاتون جان رصاف و حاج رضا مکی و سید اسداله سعیدی و رباب سلطان خانم نداف و اکبر و علی و ماهتاب همگی صمدزاده و محمد و رضا و بشیر و ظفر و شعبان همگی جراحی و عبدالرسول و فضل‌اللهو قربان علی و شکرالله و حاج حبیب و عبدالحسین و حاجی و عبدالمجید و غلامرضا و عبدالرحمان و محمد تقی و نعمت الله و نصرالله همگی رحیمی بقدرالسهم از $15\frac{2}{9}$ سهم مشاع از ۹۶ سهم ششدانگ یک قطعه زمین واقع در قطعه سه جنب دروازه رامهرمز انتقالی از احمد ملتفت و غیره‌که آگهی نوبتی قبلی زودتر از موعد منتشر شده بود.

۵۷۶۶/۱ ـ آقایان سید محمد جعفر و سید حبیب وسید محمد علی و سید محمد صادق و سید علی و سیدمحمد باقر و سید بهاءالدین همگی مدرس موسوی بهبهانی و خاتون‌جان رصاف و حاج رضا مکی و سیداسدالله سیدی و اکبر و ماهتاب و علی صمد زاده و رباب سلطان خانم نداف و محمد و رضا و بشیر و ظفر و شعبان همگی جراحی و عبدالرسول و فضل اله و عبدالمجید و غلامرضا و عبدالرحمان و محمد تقی ونعمت‌اللهو‌نصرالله و شکرالله و حاجی و عبدالحسین و حاج حبیب همگی رحیمی و سید مهدی و نساء بیگم و سید محمد همگی امینی قنواتی بهبهانی و حاج کریم و حاج عبدالله درخور و سید ابوالفتح رئیس زاده دهدشتی‌وسیدعیسی و سید محمد جواد و سیف‌اللهومنصورالدین‌وناصرالدین همگی رئیس زاده موسویان بقدرالسهم از $15\frac{2}{9}$ سهم مشاع از ۹۶ سهم ششدانگ یک قطعه زمین واقع در قطعه سه جنب دروازه رامهرمز انتقالی از احمد ملتفت و غیره که آگهی نوبتی قبلی زودتر از موعد منتشر شده بود.

۵۷۶۶/۲ ـ آقایان سید محمد جعفر و سید حبیب الله و سیدمحمدصادق و سیدعلی و سید محمدباقر و سید بهاءالدین و سید محمد علی همگی مدرس موسوی بهبهانی و خاتون جان رصاف و حاج‌رضا مکی و سید اسدالله سیدی و رباب سلطان خانم نداف و ماهتاب و اکبر و علی همگی صمد زاده و محمد و رضا و بشیر و ظفر و شعبان همگی جراحی و عبدالرسول و فضل‌الله و قربانعلی و شکرالله و حاج حبیب و عبدالحسین و حاجی و عبدالمجید و غلامرضا و عبدالرحمان و محمد تقی و نعمت‌الله و نصرالله همگی رحیمی بقدرالسهم از $15\frac{2}{9}$ سهم مشاع از ۹۶ سهم ششدانگ یک قطعه زمین واقع در قطعه سه جنب دروازه رامهرمز انتقالی از احمد ملتفت و غیره که آگهی نوبتی قبلی زودتر از موعد منتشرشده بود.

۵۷۶۶/۸ ـ آقایان سید ابوالفتح رئیس زاده دهدشتی و سید عیسی و سید محمد جواد و سیف الله و منصورالدین و ناصرالدین همگی رئیس زاده موسویان و سید محمد کاظم سادات و حاج عبدالله درخور و سیدمهدی ونساء بیگم و سید محمد امین بهبهانی و قربانعلی و عبدالرسول و حاج حبیب و عبدالحسین همگی رحیمی بقدرالسهم از $15\frac{2}{9}$ سهم مشاع از ۹۶ سهم ششدانگ یک قطعه زمین واقع در قطعه سه‌جنب دروازه رامهرمز انتقالی از احمد ملتفت و غیره که آگهی نوبتی قبلی زودتر از موعد منتشر شده بود.

۵۷۶۶/۹ ـ آقایان سید ابوالفتح رئیس زاده دهدشتی و سید عیسی و سید محمد جواد و سیف الله و منصورالدین و ناصرالدین همگی رئیس زاده موسویان و سید محمد کاظم سادات و حاج عبدالله درخور و سیدمهدی ونساء بیگم و سید محمد امین بهبهانی و قربانعلی و عبدالرسول و حاج حبیب و عبدالحسین همگی رحیمی بقدرالسهم از $15\frac{2}{9}$ سهم مشاع از ۹۶ سهم ششدانگ یک قطعه زمین واقع در قطعه سه‌جنب دروازه رامهرمز انتقالی از احمد ملتفت و غیره که آگهی نوبتی قبلی زودتر از موعد منتشر شده بود.

۵۷۶۶/۱۰ ـ آقایان سید ابوالفتح رئیس زاده دهدشتی و سید عیسی و سید محمد جواد و سیف الله و منصورالدین و ناصرالدین همگی رئیس زاده موسویان و سید محمد کاظم سادات و حاج عبدالله درخور و سیدمهدی ونساء بیگم و سید محمد امین بهبهانی و قربانعلی و عبدالرسول و حاج حبیب و عبدالحسین همگی رحیمی بقدرالسهم از $15\frac{2}{9}$ سهم مشاع از ۹۶ سهم ششدانگ یک قطعه زمین واقع در قطعه سه‌جنب دروازه رامهرمز انتقالی از احمد ملتفت و غیره که آگهی نوبتی قبلی زودتر از موعد منتشر شده بود.

۵۷۶۶/۷ـ آقایان سید محمد جعفر و سید حبیب وسید محمد صادق و سید علی و سید محمد باقر و سید بهاءالدین و سید محمد علی همگی مدرس موسوی بهبهانی و خاتون جان رصاف و حاج رضا مکی و سید اسداله سعیدی و رباب سلطان خانم نداف و اکبر و علی و ماهتاب همگی صمدزاده و محمد و رضا و بشیر و ظفر و شعبان همگی جراحی و عبدالرسول و فضل‌اللهو قربان علی و شکرالله و حاج حبیب و عبدالحسین و حاجی و عبدالمجید و غلامرضا و عبدالرحمان و محمد تقی و نعمت الله و نصرالله همگی رحیمی بقدرالسهم از $15\frac{2}{9}$ سهم مشاع از ۹۶ سهم ششدانگ یک قطعه زمین واقع در قطعه سه‌جنب دروازه رامهرمز انتقالی از احمد ملتفت و غیره که آگهی نوبتی قبلی زودتر از موعد منتشرشده بود.

۵۷۶۶/۸ ـ آقایان سید ابوالفتح رئیس زاده دهدشتی و سید عیسی و سید محمد جواد و سیف الله و منصورالدین و ناصرالدین همگی رئیس زاده موسویان و سید محمد کاظم سادات و حاج عبدالله درخور و سیدمهدی ونساء بیگم و سید محمد امین بهبهانی و قربانعلی و عبدالرسول و حاج حبیب و عبدالحسین همگی رحیمی بقدرالسهم از $15\frac{2}{9}$ سهم مشاع از ۹۶ سهم ششدانگ یک قطعه زمین واقع در قطعه سه‌جنب دروازه رامهرمز انتقالی از احمد ملتفت و غیره که آگهی نوبتی قبلی زودتر از موعد منتشر شده بود.

۵۷۶۶/۱۲ ـ آقایان سید ابوالفتح رئیس زاده دهدشتی و سید عیسی و سید محمد جواد و سیف الله و منصورالدین و ناصرالدین همگی رئیس زاده موسویان و سید محمد کاظم سادات و حاج عبدالله درخور و سیدمهدی ونساء بیگم و سید محمد امین بهبهانی و قربانعلی و عبدالرسول و حاج حبیب و عبدالحسین همگی رحیمی بقدرالسهم از $15\frac{2}{9}$ سهم مشاع از ۹۶ سهم ششدانگ یک قطعه زمین واقع در قطعه سه‌جنب دروازه رامهرمز انتقالی از احمد ملتفت و غیره که آگهی نوبتی قبلی زودتر از موعد منتشر شده بود.

۵۷۶۶/۱۳ ـ آقایان سید ابوالفتح رئیس زاده دهدشتی و سید عیسی و سید محمد جواد و سیف الله و منصورالدین و ناصرالدین همگی رئیس زاده موسویان و سید محمد کاظم سادات و حاج عبدالله درخور و سیدمهدی ونساء بیگم و سید محمد امین بهبهانی و قربانعلی و عبدالرسول و حاج حبیب و عبدالحسین همگی رحیمی بقدرالسهم از $15\frac{2}{9}$ سهم مشاع از ۹۶ سهم ششدانگ یک قطعه زمین واقع در قطعه سه‌جنب دروازه رامهرمز انتقالی از احمد ملتفت و غیره که آگهی نوبتی قبلی زودتر از موعد منتشر شده بود.

۵۷۶۶/۴ ـ آقایان سید محمد جعفر و سید حبیب وسید محمد صادق وسید علی و سید محمد باقر و سید بهاءالدین و سیدمحمد علی همگی مدرس موسوی بهبهانی و خاتون جان رصاف و حاج رضا مکی و سید اسداله سیدی و رباب سلطان خانم نداف و اکبر و علی همگی صمد زاده و محمد و رضا و بشیر و ظفر و شعبان همگی جراحی و عبدالرسول و فضل‌اللهو قربان علی و شکرالله و حاج حبیب و عبدالحسین و حاجی و عبدالمجید و غلامرضا و عبدالرحمان و محمد تقی و نعمت الله و نصرالله همگی رحیمی بقدرالسهم از $15\frac{2}{9}$ سهم مشاع از ۹۶ سهم ششدانگ یک قطعه زمین واقع در قطعه سه‌جنب دروازه رامهرمز انتقالی از احمد ملتفت و غیره که آگهی نوبتی قبلی زودتر از موعد منتشر شده بود.

۵۷۶۶/۵ـ آقایان سید محمد جعفر و سید حبیب وسید محمد صادق و سید علی و سید محمد باقر و سید بهاءالدین و سید محمد علی همگی مدرس موسوی بهبهانی و خاتون جان رصاف و حاج رضا مکی و سید اسداله سعیدی و رباب سلطان خانم نداف و اکبر و علی و ماهتاب همگی صمدزاده و محمد و رضا و بشیر و ظفر و شعبان همگی جراحی و عبدالرسول و فضل‌اللهو قربان علی و شکرالله و حاج حبیب و عبدالحسین و حاجی و عبدالمجید و غلامرضا و عبدالرحمان و محمد تقی و نعمت الله و نصرالله همگی رحیمی بقدرالسهم از $15\frac{2}{9}$ سهم مشاع از ۹۶ سهم ششدانگ یک قطعه زمین واقع در قطعه سه‌جنب دروازه رامهرمز انتقالی از احمد ملتفت و غیره که آگهی نوبتی قبلی زودتر از موعد منتشر شده بود.

۵۷۶۶/۶ـ آقایان سید محمد جعفر و سید حبیب وسید محمد صادق و سید علی و سید محمد باقر و سید بهاءالدین و سید محمد علی همگی مدرس موسوی بهبهانی و خاتون جان رصاف و حاج رضا مکی و سید اسداله سعیدی و رباب سلطان خانم نداف و اکبر و علی و ماهتاب همگی صمدزاده و محمد و رضا و بشیر و ظفر و شعبان همگی جراحی و عبدالرسول و فضل‌اللهو قربان علی و شکرالله و حاج حبیب و عبدالحسین و حاجی و عبدالمجید و غلامرضا و عبدالرحمان و محمد تقی و نعمت الله و نصرالله همگی رحیمی بقدرالسهم از $15\frac{2}{9}$ سهم مشاع از ۹۶ سهم ششدانگ یک قطعه زمین واقع در قطعه سه‌جنب دروازه رامهرمز انتقالی از احمد ملتفت و غیره‌که آگهی نوبتی قبلی زودتر از موعد منتشر شده بود.

۵۷۶۶/۷ـ آقایان سید محمد جعفر و سید حبیب وسید محمد صادق و سید علی و سید محمد باقر و سید بهاءالدین و سید محمد علی همگی مدرس موسوی بهبهانی و خاتون جان رصاف و حاج رضا مکی و سید اسداله سیدی و رباب سلطان خانم نداف و اکبر و علی و ماهتاب همگی صمدزاده و محمد و رضا و بشیر و ظفر و شعبان همگی جراحی و عبدالرسول و فضل‌اللهو قربان علی و شکرالله و حاج حبیب و عبدالحسین و حاجی و عبدالمجید و غلامرضا و عبدالرحمان و محمد تقی و نعمت الله و نصرالله همگی رحیمی بقدرالسهم از $15\frac{2}{9}$ سهم مشاع از ۹۶ سهم ششدانگ یک قطعه زمین واقع در قطعه سه‌جنب دروازه رامهرمز انتقالی از احمد ملتفت و غیره که آگهی نوبتی قبلی زودتر از موعد منتشر شده بود.

۵۷۶۶/۱۴ ـ آقایان سید ابوالفتح رئیس زاده دهدشتی و سید عیسی و سید محمد جواد و سیف الله و منصورالدین و ناصرالدین همگی رئیس زاده موسویان و سید محمد کاظم سادات و حاج عبدالله درخور و سیدمهدی ونساء بیگم و سید محمد امین بهبهانی و قربانعلی و عبدالرسول و حاج حبیب و عبدالحسین همگی رحیمی بقدرالسهم از $15\frac{2}{9}$ سهم مشاع از ۹۶ سهم ششدانگ یک قطعه زمین واقع در قطعه سه‌جنب دروازه رامهرمز انتقالی از احمد ملتفت و غیره که آگهی نوبتی قبلی زودتر از موعد منتشر شده بود.

۵۷۶۶/۱۵ ـ آقایان سید ابوالفتح رئیس زاده دهدشتی و سید عیسی و سید محمد جواد و سیف الله و منصورالدین و ناصرالدین همگی رئیس زاده موسویان و سید محمد کاظم سادات و حاج عبدالله درخور و سیدمهدی ونسا بیگم و سید محمد امین بهبهانی و قربانعلی و عبدالرسول و حاج حبیب و عبدالحسین همگی رحیمی بقدرالسهم از $15\frac{2}{9}$ سهم مشاع از ۹۶ سهم ششدانگ یک قطعه زمین واقع در قطعه سه‌جنب دروازه رامهرمز انتقالی از احمد ملتفت و غیره که آگهی نوبتی قبلی زودتر از موعد منتشر شده بود.

۵۷۶۶/۱۶ ـ آقایان سید ابوالفتح رئیس زاده دهدشتی و سید عیسی و سید محمد جواد و سیف الله و منصورالدین و ناصرالدین همگی رئیس زاده موسویان و سید محمد کاظم سادات و حاج عبدالله درخور و سیدمهدی ونساء بیگم و سید محمد امین بهبهانی و قربانعلی و عبدالرسول و حاج حبیب و عبدالحسین همگی رحیمی بقدرالسهم از $15\frac{2}{9}$ سهم مشاع از ۹۶ سهم ششدانگ یک قطعه زمین واقع در قطعه سه‌جنب دروازه رامهرمز انتقالی از احمد ملتفت و غیره که آگهی نوبتی قبلی زودتر از موعد منتشر شده بود.

۵۷۸۱/۷ ـ آقای حسن رضائی‌زارعی‌ششدانگ یکبابخانه واقع در قطعه سه بخش یک بهبهان که در آگهی نوبتی اولیه شماره پلاک بجای ۵۷۸۱/۱۷ اشتباها " ۵۷۸۱/۴ آگهی شده بود.

هرکس نسبت به تقاضای ثبت‌املاک مشروحه‌فوق‌واخواهی دارد میتواند مطابق ماده ۱۶ قانون ثبت اسناد واملاک و قانون اصلاحی از تاریخ‌انتشار اولین آگهی نوبتی نسبت به پلاکهای ماده ۱۲ و از قلم افتاده‌ها تا ۹۰ روز و ماده ۲۵ و ۲۵ اصلاحی و تبصره‌های ذیل آن تا سی روز واخواهی خود را کتبا بداداره ثبت اسناد و املاک شهرستان بهبهان تسلیم نمایند هرگاه بین درخواست کننده و دیگری قبل از انتشار آگهی نوبتی دعوائی در دادگاه مطرح باشد کسیکه طرف دعوی متقاضی باشد مطابق ماده ۱۷ قانون ثبت اسناد واملاک در مدت قید شده در بالا باید گواهی دادگاه مشعر بر جریان دعوی به اداره ثبت تسلیم نماید والا حق او ساقط خواهدشد تمدید حدود شماره‌های فوق‌الذکر بترتیب شماره بعدا" آگهی بعمل خواهد آمد واخواهی بر حدود و حقوق ارتفاقی از تاریخ تنظیم صورت مجلس تمدید تا سی روز پذیرفته خواهد شد این آگهی نسبت به املاکی‌که مشمول ماده ۱۲ و از قلم افتاده هستند در دو آگهی نوبتی نسبت به‌املاک ماده ۲۵ و ۲۵ اصلاحی و تبصره‌های ذیل آن یکنوبت منتشر و واخواهی نسبت به آنها با توجه بمراتب بالا فقط سی روز از تاریخ انتشار خواهد بود.

کفیل ثبت اسناد بهبهان ـ مختار دانائی

تاریخ انتشار نوبت اول دو شنبه ۱۳۵۹/۲/۱

تاریخ انتشار نوبت دوم چهارشنبه ۱۳۵۹/۲/۳۱

آگهی تاسیس شرکت تعاون امیردام سهامی خاص

شرکت تعاون امیردام سهامی خاص درتاریخ ۵۹/۱/۲۶ تحت شماره ۷۲۳ دراین اداره به ثبت رسیده خلاصه شرکت‌نامه و اساسنامه آن جهت اطلاع عموم بشرح‌زیر در روزنامه‌های رسمی کشور و انقلاب اسلامی آگهی میشود.

۱ ـ موضوع شرکت ـ پرورش گاو شیری‌دویست رأس. ۲ـ مرکز اصلی ـ همدان‌بلوار خواجه رشید روبروی بیمارستان کودکان طبقه دوم. ۳ـ مدت شرکت از تاریخ ثبت بمدت نامحدود ۴ ـ سرمایه شرکت یکمیلیون ریال نقد که ۳۵٪ آن‌بموجب گواهی شماره ۵۱/۳۲ ـ ۵۹/۱/۲۵ بانک صادرات همدان بحساب شماره ۴۴۰۸ بنام شرکت واریز شده است. ۵ ـ مدیران شرکت و دارندگان حق امضاء ـ مصطفی فاطمی‌نژاد ـ عباس تخمچی ـ محمدعلی اصلیان بسمت اعضاءاصلی و محمد جواد شریفیان مهد و سید عیسی عقیلی بسمت اعضاء علی‌البدل برای مدت‌دوسال انتخاب محمدعلی اصلیان بسمت رئیس عباس تخمچی بسمت نایب رئیس هیئت‌مدیره تعیین کلیه اوراق و اسناد تعهدآور شرکت با امضاء مدیرعامل و رئیس هیئت‌مدیره متفقا" بامهر شرکت (درصورت نبودن یکی از دونفر فوق عباس تخمچی حق امضاء دارد) و اوراق عادی با امضاء مدیرعامل با مهر شرکت معتبر خواهد بود.

۶ ـ مدیرعامل و اختیارات او ـ آقای مصطفی فاطمی‌نژاد مدیرعامل و مجری مصوبات هیات‌مدیره میباشد. ۷ ـ بازرس‌شرکت ـ سید موسی عقیلی بازرس اصلی سید ذبیح‌الله عقیلی بازرس علی‌البدل برای مدت یکسال. ۸ ـ روزنامه کثیرالانتشار انقلاب اسلامی جهت آگهی‌های شرکت تعیین شده.

رئیس اداره ثبت اسناد همدان ـ جهان‌مهین

۵۹۰/م الف

آگهی تاسیس شرکت تعاون ابوکدام سهامی خاص

شرکت تعاون ابوکدام سهامی خاص در تاریخ ۵۹/۱/۲۴ تحت‌شماره ۷۲۱ دراین اداره به ثبت رسیده خلاصه اظهارنامه و اساسنامه شرکت جهت اطلاع عموم در روزنامه‌های رسمی کشور و انقلاب اسلامی بشرح زیر آگهی میشود. ۱ ـ موضوع شرکت ـ دامداری (گاوشیری) ۲ ـ مرکز اصلی شرکت ـ قریه ابوک همدان. ۳ـ مدت شرکت از تاریخ ثبت بمدت نامحدود. ۴ ـ سرمایه ـ مبلغ یکمیلیون‌ریال نقدی که ۳۵٪ آن بموجب گواهی شماره ۵۱/۲۲ ـ ۵۹/۱/۷ بانک‌صادرات‌همدان بحساب شماره ۴۳۹۴ بنام شرکت واریز شده است. ۵ ـ مدیران شرکت‌ودارندگان حق امضاء ـ آقایان‌علی صفدرفخرائی معز و سید اکبر حسینی عزت و علی‌صفدر داراخانی بسمت اعضاء اصلی و محسن باباقدرت و اسدحسینی بسمت اعضاء علی‌البدل هیئت‌مدیره برای مدت دوسال انتخاب علی صفدر داراخانی بسمت رئیس و سیداکبر حسینی عزت بسمت نایب رئیس ومحمدابراهیم حسینی بسمت مدیرعامل شرکت تعیین و کلیه اوراق و اسناد مالی و تعهدآور با امضاء مدیرعامل و رئیس هیئت‌مدیره متفقا" با مهرشرکت و اوراق عادی با امضاء مدیرعامل بامهر شرکت معتبر خواهد بود. ۶ ـ آقای‌محمدابراهیم حسینی مدیرعامل شرکت ومجری مصوبات هیئت‌مدیره میباشد. ۷ ـ بازرس شرکت ـ آقای علی‌رنجبر برای مدت یکسال. ۸ ـ روزنامه انقلاب اسلامی جهت درج آگهی‌های شرکت تعیین گردیده.

رئیس اداره ثبت اسناد همدان ـ جهان مهین

۸۴۴/م الف

آگهی نوبتی اصلاحی

آگهی نوبتی اصلاحی مربوط به بخشهای سه وچهار اهواز که طبق تبصره‌یک از ماده ۲۵ اصلاحی قانون ثبت تجدید آگهی میگردد بشرح زیر برای اطلاع‌عموم آگهی میشود. بخش سه‌اهواز ۱۴۳۲ ـ بانو حصیفه سماع ششدانگ یکبابخانه واقع در زفیش آباد که عرصه آن بمساحت ۱۴۴/۳۶ مترمربع واگذاری دولت است واعیانی پلاک مرقوم قبلا" بشماره ۱۶۸۴ تقاضای ثبت گردیده وبموجب خلاصه سند شماره ۸۰۴ دفتر ۵۶ اهواز مقدار ۳۸/۰۸ مترمربع از عرصه ومقدار ۹۸/۸۷ مترمربع ساختمان از پلاک مرقوم بشهرداری اهواز واگذار شده وبدستور هیئت نظارت تجدید آگهی میشود. بخش چهار اهواز ۱۴/۱۹۹ آقای یوسف حربزاوی ششدانگ اعیانی یکبابخانه‌بمساحت ۲۰۴/۸۲ مترمربع واقع درکوت عبداله که در آگهی‌های نوبتی قبل‌از نوع ملک ومساحت آن اشتباهی رخ داده کمبدستور هیئت نظارت تجدید آگهی گردیده و درآگهی نوبتی‌اصلاحی نیز شماره ملک اشتباها ۱۳/۱۹۹ قید ومنتشر شده وبدستور هیئت نظارت تجدید آگهی میشود این پلاک تجدید حدود گردیده‌است. لذا بدستورتبصره یک‌از ماده ۲۵ اصلاحی قانون ثبت کسانیکه نسبت بپلاکهای فوق‌واخواهی دارند میتوانند ازتاریخ‌انتشار این آگهی (۵۹/۲/۱) ظرف مدت سی روز دادخواست اعتراض خود را بثبت اهواز تسلیم نمایند وهرگاه نسبت به پلاکهای ذکر شده فوق بین متقاضی و اشخاص دیگری قبلا" در دادگاه دعوائی اقامه شده باشد طبق ماده ۱۷ قانون ثبت معترضین با قائم مقام قانونی آنها باید ظرف مدت مقرر بالا گواهی‌لازم از دادگاه‌مربوطه اخذ وباداره ثبت اهواز تسلیم نمایند و در غیر اینصورت حق اوساقط خواهد شد. ضمنا" تجدید حدود املاک بالا برابر ماده ۱۴قانون ثبت بترتیب انجام و اعتراض بحدود وحقوق ارتفاقی از تاریخ تنظیم صورتمجلس تجدیدی تاسی روز پذیرفته میشود.

تاریخ انتشار ۵۹/۲/۱

رئیس ثبت شهرستان اهواز ـ ابراهیمی

۱۷۷۳/م الف

رونوشت آگهی حصر وراثت

بانو پروین طاهری دارای شناسنامه شماره ۲۸۱ فرزند محمود ۲۳۸۰/۵۸ از این‌دادگاه درخواست گواهی حصروراثت نموده وچنین توضیح داده که سیاوش توحیدی در تاریخ ۵۸/۱۰/۲۳ درتهران اقامتگاه دائمی خود بدرود زندگی‌گفته ورثه ان مرحوم منحصر است به متقاضیه همسر دائمی وبهرنگ توحیدی بشناسنامه ۱۲۴۵ پسر وزرین تاج توحیدی بشناسنامه ۶۳۵ مادر متوفی اینک بنا انجام تشریفات مقدماتی درخواست مزبور را درسه نوبت پی در پی ماهی یکمرتبه آگهی مینماید تاهرکسی اعتراض دارد ویا وصیتنامه ازمتوفی نزد او باشد از تاریخ نشر نخستین آگهی ظرف سه ماه بدادگاه تقدیم دارد والا گواهی مادر و هر وصیتنامه جز سری و رسمی که بعداز این موعد ابراز شود از درجه اعتبار ساقط وبلااثر خواهد بود.

دادرسی شعبه اول دادگاه صلح تهران ـ عباسی

۶۲۶/م الف

آگهی تاسیس شرکت تعاون دشت همدان سهامی خاص

شرکت تعاون دشت همدان سهامی خاص در تاریخ ۵۹/۱/۲۵ تحت شماره ۷۱۹ دراین اداره به ثبت رسیده. خلاصه اظهارنامه و اساسنامه آن جهت اطلاع‌عموم در روزنامه‌های رسمی کشور و انقلاب اسلامی بشرح زیر آگهی میشود. ۱ ـ موضوع شرکت ـ تولید تخم‌مرغ نطفه‌دار و جوجه یکروزه گوشتی ـ پرورش زنبورعسل ـ احداث باغ‌میوه ـ واردات و صادرات محصولات و ماشین‌آلات کشاورزی‌وفعالیت درامور کشاورزی و دامپروری و صنایع وابسته به آن ـ ۲ ـ مرکز اصلی شرکت ـ همدان خیابان بوعلی جنب سینما هما پلاک ۲۹۵ طبقه سوم ۳ ـ مدت شرکت ـ ازتاریخ ثبت بمدت نامحدود ـ ۴ ـ سرمایه شرکت ـ مبلغ یکمیلیون ریال‌نقدی که ۳۵٪ آن بموجب‌گواهی‌شماره ۵۹/۱/۲۰/۲۸ بانک صادرات همدان بحساب شماره ۴۴۰۳ بنام شرکت واریز شده است. ۵ـ مدیران شرکت و دارندگان حق امضاء ـ آقایان حمید مسکوچی و فرشاد ایزدی و فریبرز نجفیان بسمت اعضاء اصلی هیئت‌مدیره و آقایان امامقلی حقی و سید ضیاءالدین‌همراهیان بسمت اعضاء علی‌البدل هیئت‌مدیره برای مدت دوسال انتخاب ـ حمیدمسکوچی بسمت رئیس و فریبرز نجفیان بسمت نایب رئیس هیئت‌مدیره تعیین و کلیه اوراق و اسناد تعهدآور شرکت با امضاء مدیرعامل و رئیس هیئت‌مدیره متفقا" با مهرشرکت (درصورت نبودن یکی از دونفر فوق آقای امامقلی حقی حق امضاء دارد) و اوراق عادی با امضاء مدیرعامل به تنهائی با مهر شرکت معتبر خواهد بود. ۶ ـ نام مدیرعامل و اختیارات او آقای فرشاد ایزدی مدیرعامل شرکت و طبق اساسنامه مجری مصوبات هیئت مدیره میباشد. ۷ ـ بازرسان‌شرکت آقای محمد کریم فرحی بسمت بازرس اصلی و خانم زیبا بصیری بسمت بازرس علی‌البدل برای مدت یکسال. ۸ ـ روزنامه کثیرالانتشارانقلاب اسلامی جهت‌درج آگهی‌های شرکت تعیین شده است.

رئیس اداره ثبت اسناد همدان ـ جهان‌مهین

۱۶۴۸/م الف

آقای دکتر نادرقلی‌قاجار رخیمی مالک ششدانگ یک قطعه زمین بمساحت ۳۷۰/۷۰ متر مربع پلاک ۲۷ فرعی ۶۴۲۳ ازاصلی بخش۲ تهران مفروز ومجزی شده از پلاک ۱۵ فرعی ازپلاک اصلی مرقوم که سند مالکیت آن‌ذیل شماره ۸۰۵۰ دفتر ۷۲ املاک صفحه ۲۹۲ و۲۹۶ بشماره چاپی ۳۴۲۲۰۳ و۳۴۲۲۰۴ بنام آقای دکتر محمد رضا مهران وآقای تقی شاداب هریک سه دانگ مشاع صادروتسلیم گردیده وبموجب سند ۵۴۴۴ـ۵۲۶۰ مورخ ۲۶/۶/۲۳ ـ ۶۰۱۶ ـ ۵۸۳۲ـ مورخ ۲۷/۱/۱۷ دفتر اسناد رسمی ۱۶ تهران بنامبرده انتقال وبموجب صورت جلسه تفکیکی شماره ۵۹۲۰۷ـ۵۳/۱/۱۸ بدو قطعه تفکیک وقطعه اول به غیر انتقال‌فقط قطعه دوم آن بمساحت ۱۸۹/۷۳ مترمربع درملکیت مالک باقی است وبموجب‌سند ۲۸۳۵۵ـ۳۵/۳/۱۶ دفتر اسناد رسمی ۱۹۴ تهران درقبال مبلغ یک میلیون‌ریال بمدت ۵ سال درنزد بانک سپه دررهن‌است ومورد معاملات دیگر واقع نشده است ودرملکیت مالک باقی است.

سپس نامبرده باستناد یک برگ‌استشهاد محلی که امضاء شهود آن بگواهی‌دفتر ـ خانه ۲۱ رسیده است سند مالکیت مذکور بعلت اسباب کتبی مفقود گردیده درخواست المثنی نموده است لذا مراتب باستناد تبصره یک اصلاحی مورخ ۱۳۵۳/۱۱/۲۰ الحاقی بماده ۱۲۰ آئین نامه قانون ثبت دردونوبت بفاصله هرده روز یکبار آگهی میشود تاچنانچه کسی مدعی انجام معامله نسبت بملک مرقوم باوجود سند مالکیت نزد خود میباشد مراتب‌را ازتاریخ نشردومین (آخرین) نوبت این آگهی ظرف ده روز باین ناحیه اعلام و اعتراض خودرا ضمن ارائه‌اصل سند مالکیت باسند معامله باین ناحیه‌تسلیم ورسید اخذ نماید والا پس از انقضاء مدت مزبور ونرسیدن واخواهی مبادرت بصدور سندمالکیت المثنی خواهد شد. الف

تاریخ انتشار نوبت اول ۵۹/۲/۱

تاریخ انتشار نوبت دوم ۵۹/۲/۱۱

رئیس ناحیه شمالشرق ثبت تهران

۱۷۶۳/م الف

آگهی ابلاغ دادخواست وضمائم و وقت دادرسی به آقای عنایت‌الله‌آقائی آقای‌کاظم‌محصل‌افتاربوکالت ازآقای‌دکتر ایرج افتخارداد‌خواستی بخواسته‌اعتراض به‌عملیات اجرائی پرونده‌کلاسه ۱۰ـ ۲/۵۸ اجرائی باستناد وکالتنامه و پرونده ۲۵ـ۱۲۷۹/۵۸ (۱۰ـ/۶۴۹/۵۸ سابق) بطرفیت شما آقای غلام نقاب‌تقدیم دادگاه شهرستان تهران نموده که جهت رسیدگی به شعبه ۱۰ دادگاه شهرستان سابق ارجاع وپس از انحلال شعبه مزبور باین شعبه ارجاع وبکلاسه ۲۵ـ۷۰۲/۸۵ ثبت گردیده نظر باینکه در نشانی تعیین شده‌از طرف خواهان طبق گزارش مامور شناخته نگردیده‌باید مراتب حسب تقاضای آقای وکیل خواهان وموافقت دادگاه وبتجویز ماده ۱۰۰ قانون‌آئین مورخ روز سه شنبه ۱۳۵۹/۷/۱ ساعت ۱۰ صبح جهت رسیدگی حاضر شوید والا وقت دادرسی ونسخه‌ثانی دادخواست وضمائم آن ابلاغ شده‌تلقی‌واز طرف دادگاه اتخاذ تصمیم قانونی بعمل خواهد آمد چنانچه بعدا احتیاج

آگهی‌های نوبتی سه ماهه چهارم سال ۱۳۵۸ ثبت اسناد و املاک شهرستان بهبهان

نظر بمدلول ماده ۱۲ قانون ثبت اسناد و املاک و ماده ۲۵ اصلاحی و تبصره‌های الحاقی بماده مذکور اشخاصیکه نسبت باملاک مجهول‌المالک در سه‌ماهه‌دوم سال جاری تقاضای ثبت نموده‌اند و شماره‌هائیکه از قلم افتاده و همچنین املاکیکه طبق دستور هیئت نظارت منطقه بایستی آگهی‌های آن تجدید شود واقع در قطعات ۱ و ۲ و ۳ و ۵ و ۶ بخشهای یک و دو شهرستان بهبهان بشرح زیر جهت اطلاع عموم آگهی میگردد ضمنا آگهی مربوط باملاک مشمول ماده ۲۵ اصلاحی قانون ثبت اسناد و املاک و تبصره‌های الحاقی فقط برای یکنوبت منتشر و مهلت اعتراض نسبت باین گونه املاک از تاریخ انتشار اولین آگهی تا سی روز پذیرفته خواهد شد.

ماده ۱۲

۲۱۳۵ـ آقایان امان الله خسروانی نسبت به یک دانگ و نیم و غلامرضا خسروانی نسبت به سه دانگ مشاع از شش‌دانگ یکبابخانه واقع در قطعه یک بخش یک بهبهان.

۲۳۴۳ـ آقای شکرالله نگهبان ششدانگ یکبابخانه محقر واقع در کوی بازار نوبخش یک بهبهان.

۲۹۹۸ـ آقایان عبدالسید مکاریان نسبت به سه دانگ و نورالله مکاریان نسبت بیکدانگ و نیم مشاع از ششدانگ یکبابخانه کوی خراسانیها.

۴۸۴۳/۱ـ آقای عبدالرحیم دل آویز لهبید ششدانگ یک قطعه زمین واقع در قطعه یک کوی سرخط.

۵۷۶۸/۱۱۳ـ آقای عونی قنبری نسبت به چهار دانگ و نیم و بانو زینب فرجی نسبت به یکدانگ و نیم مشاع از ششدانگ یکبابخانه واقع در قطعه سه بخش یک خیابان مهر.

۵۷۶۸/۱۴۱ـ آقای محمد بهمن نسب نسبت به چهاردانگ و نیم و خانم محترم دهبان نسبت بیکدانگ و نیم مشاع از ششدانگ یکبابخانه واقع در قطعه سه بخش یک بهبهان.

۶۲۴۵ـ آقای عباس روانی نسبت به ششدانگ یکبابخانه واقع در قطعه یک کوی میدان.

۶۵۱۰ـ آقایان جمعه مولود اول علیائی نژاد و محمد شفیع احمدیان باسویه نسبت به ششدانگ یک باب دکان بمساحت ۱۲/۵۴ متر مربع واقع در قطعه یک بخش یک بهبهان خیابان عدالت.

۱۲۷/۱ـ آقای جعفر خواجه نسبت باعیانی شش دانگ یک قطعه باغ مشجر واقع در قطعه یک بخش ۲ بهبهان مشهور به سیداوک حومه بهبهان.

"از قلم افتاده‌ها"

۵۷۴۹ـ آقای علی روانی نسبت به چهار دانگ مشاع از ششدانگ یک بابخانه واقع در قطعه سه بخش یک بهبهان انتقالی از عبدالکریم فلاحت.

۵۷۴۹/۴ـ آقای جواد فلاحت نسبت به ششدانگ یکبابخانه واقع در قطعه ۳ بخش یک بهبهان انتقالی از عبدالکریم فلاحت.

۵۷۴۹/۵ـ آقایان یدالله فلاحت و لطف‌الله فلاحت و ابوالقاسم فلاحت و عبدالصمد فلاحت و عبدالحمید فلاحت و عبدالهادی فلاحت و مجید فلاحت و بانوان صدیقه بیگم فلاحت و صغری فلاحت بقدرالسهم از چهار دانگ مشاع از ششدانگ یکبابخانه واقع در قطعه ۳ بخش یک بهبهان انتقالی از عبدالکریم فلاحت.

۵۷۶۶ـ آقایان سید محمد جعفر و سید حبیب‌الله و سید محمد علی و سید محمد صادق و سید علی و سید محمد باقر و سید بهاءالدین و سید محمد علی همگی مدرس موسوی بهبهانی و خاتون‌جان رصاف وحاج رضامکی و سید اسدالله سیدی و اکبر صمدزاده و رباب سلطان خانم نداف و ماهتاب صمدزاده و علی صمدزاده و محمد جراحی و رضا جراحی و بشیرجراحی وظفر جراحی و شعبان جراحی وعبدالرسول رحیمی و فضل‌الله رحیمی و قربانعلی رحیمی و شکرالله رحیمی و حاج حبیب رحیمی و عبدالحسین رحیمی و حاجی رحیمی و عبدالمجدید رحیمی و غلامرضا رحیمی و عبدالرحمان رحیمی و محمدتقی رحیمی و نعمت‌الله رحیمی و نصرالله رحیمی بقدرالسهم از ۷۳/۹۶ سهم از ۹۶ سهم ششدانگ یک قطعه زمین واقع در قطعه ۳ جنب دروازه رامهرمز.

۵۷۶۶/۱ـ آقایان سید محمد جعفر و سید حبیب و سید محمد علی و سید محمد صادق و سید علی و سید محمد باقرو سید بهاءالدین‌همگی مدرس موسوی بهبهانی و خاتون‌جان رصاف و حاج رضا مکی و سید اسدالله سیدی و اکبر و ماهتاب و علی صمدزاده و محمد و رضا و بشیر و ظفر و شعبان همگی جراحی وعبدالرسول و فضل‌الله و عبدالمجید و غلامرضا وعبدالرحمان و محمدتقی و نعمت‌الله و نصرالله همگی رحیمی بقدرالسهم از ۷۳/۹۶ سهم مشاع از ۹۶ سهم ششدانگ یک قطعه زمین واقع در قطعه ۳ جنب دروازه رامهرمز.

۵۷۶۶/۲ـ آقایان سید محمد جعفر و سید حبیب‌الله و سید محمد صادق و سید علی و سید محمد باقر و سید بهاءالدین و سید محمد علی همگی مدرس موسوی بهبهانی و خاتون جان رصاف و حاج رضا مکی و سید اسدالله سیدی و رباب سلطان خانم نداف و ماهتاب و اکبر و علی همگی صمدزاده و محمد و رضا و بشیر و ظفر و شعبان‌همگی‌جراحی‌وعبدالرسول و فضل‌الله و عبدالحسین همگی رحیمی بقدرالسهم از ۷۳/۹۶ سهم مشاع از ۹۶ سهم ششدانگ یک قطعه زمین واقع در قطعه ۳ جنب دروازه رامهرمز.

۵۷۶۶/۳ـ آقایان سیدمحمد جعفر و سید حبیب و سید محمد صادق و سید علی و سید محمد باقر و سید ـ بهاءالدین‌وسیدمحمدعلی همگی مدرس موسوی بهبهانی و خاتون‌جان رصاف و حاج رضا مکی و سیداسدالله سیدی و رباب سلطان خانم نداف و اکبر و علی و ماهتاب‌همگی صمدزاده و محمد و رضا و بشیر و ظفر و شعبان همگی جراحی و عبدالرسول و فضل‌الله و قربانعلی و شکرالله و حاج حبیب و عبدالحسین و حاجی و عبدالمجید و غلامرضا وعبدالرحمان و محمدتقی و نعمت‌الله و نصرالله همگی رحیمی بقدرالسهم از ۷۳/۹۶ سهم مشاع از ۹۶ سهم ششدانگ یک قطعه زمین واقع در قطعه ۳ جنب دروازه رامهرمز.

۵۷۶۶/۴ـ آقایان سید محمد جعفر و سید حبیب و سید محمد صادق و سید علی و سید محمد باقر و سید بهاءالدین و سید محمد علی همگی مدرس موسوی بهبهانی و خاتون‌جان رصاف و حاج رضا مکی و سید ـ اسدالله سیدی و رباب سلطان خانم نداف و اکبر و علی و ماهتاب همگی صمدزاده و محمد و رضا و بشیر و ظفر وشعبان‌همگی‌جراحی‌وعبدالرسول و فضل‌الله و قربانعلی و شکرالله و حاج حبیب و عبدالحسین و حاجی و عبدـ المجید وغلامرضا و عبدالرحمان و محمدتقی و نعمت‌الله و نصرالله همگی رحیمی بقدرالسهم از ۷۳/۹۶ سهم مشاع از ۹۶ سهم ششدانگ یک قطعه زمین واقع در قطعه ۳ جنب دروازه رامهرمز.

۵۷۶۶/۵ـ آقایان سیدمحمد جعفر و سید حبیب و سید محمد صادق و سید علی و سید محمد باقر و سید بهاءالدین وسید محمدعلی همگی مدرس موسوی بهبهانی و خاتون‌جان رصاف و حاج رضا مکی و سیداسدالله سیدی و رباب سلطان خانم نداف و اکبر و علی و ماهتاب‌همگی صمدزاده و محمد و رضا و بشیر و ظفر و شعبان همگی جراحی و عبدالرسول و فضل‌الله و قربانعلی و شکرالله و حاج حبیب و عبدالحسین و حاجی و عبدالمجید و غلامرضا وعبدالرحمان و محمدتقی و نعمت‌الله و نصرالله همگی رحیمی بقدرالسهم از ۷۳/۹۶ سهم مشاع از ۹۶ سهم ششدانگ یک قطعه زمین واقع در قطعه ۳ جنب دروازه رامهرمز.

۵۷۶۶/۶ـ آقایان سید محمد جعفر و سید حبیب و سید محمد صادق و سید علی و سید محمد باقر و سید ـ بهاءالدین وسیدمحمد علی همگی مدرس موسوی بهبهانی و خاتون‌جان رصاف و حاج رضا مکی و سیداسدالله‌سیدی و رباب سلطان خانم نداف و اکبر و علی و ماهتاب‌همگی صمدزاده و محمد و رضا و بشیر و ظفر و شعبان همگی جراحی و عبدالرسول و فضل‌الله و قربانعلی و شکرالله و حاج حبیب و عبدالحسین و حاجی و عبدالمجید و غلامرضا وعبدالرحمان و محمدتقی و نعمت‌الله و نصرالله همگی رحیمی بقدرالسهم از ۷۳/۹۶سهم مشاع از ۹۶سهم ششدانگ یک قطعه زمین واقع در قطعه ۳ جنب دروازه رامهرمز.

۵۷۶۶/۷ـ آقایان سید محمد جعفر و سیدحبیب‌ـ الله و سید محمد صادق و سید علی و سید محمد باقر و سید بهاءالدین‌و سید محمد علی همگی مدرس موسوی بهبهانی و خاتون‌جان رصاف و حاج رضا مکی و سید اسدالله سیدی و رباب سلطان خانم نداف و ماهتاب و اکبر و علی همگی صمدزاده‌و محمد و رضا و بشیر و ظفر وشعبان‌همگی‌جراحی‌وعبدالرسول و فضل‌الله و قربانعلی و شکرالله و حاج حبیب و عبدالحسین و حاجی و عبدالمجید و غلامرضا و عبدالرحمان و محمدتقی و نعمت‌الله و نصرالله همگی رحیمی بقدرالسهم از ۷۳/۹۶ سهم مشاع از ۹۶ سهم ششدانگ یک قطعه زمین واقع در قطعه ۳ جنب دروازه رامهرمز.

۵۷۶۶/۸ـ آقای سیدابوالفتح رئیس‌زاده دهدشتی و سید عیسی و سید محمد جواد و سیف‌الله و منصورـ الدین و ناصرالدین همگی رئیس‌زاده موسویان و سیدـ محمد کاظم سادات و حاج عبدالله درخور و سید مهدی و نساء بیگم امینی بهبهانی و قربانعلی و عبدالرسول و حاج حبیب و عبدالحسین همگی رحیمی بقدرالسهم از ۷۳/۹۶ سهم مشاع از ۹۶ سهم ششدانگ یک قطعه زمین واقع در قطعه ۳ جنب دروازه رامهرمز.

۵۷۶۶/۹ـ آقایان سید ابوالفتح رئیس‌زاده و دهدشتی و سید عیسی و سید محمد جواد و سیف‌اللهو منصورالدین و ناصرالدین همگی رئیس‌زاده موسویان و سید محمد کاظم سادات و حاج عبدالله درخور و سیدـ مهدی و سید محمد ونساء بیگم امینی بهبهانی و قربانعلی و عبدالرسول وحاج حبیب و عبدالحسین همگی رحیمی بقدرالسهم از ۷۳/۹۶ سهم مشاع از ۹۶ سهم ششدانگ یک قطعه زمین واقع در قطعه ۳ جنب دروازه رامهرمز.

۵۷۶۶/۱۰ـ آقایان سید ابوالفتح رئیس‌زاده دهدشتی و سید عیسی وسید محمدجواد و سیف‌الله و منصورالدین و ناصرالدین همگی رئیس‌زاده موسویان و سید محمدکاظم سادات و حاج عبدالله درخور و سید مهدی و سیدمحمد و نساء بیگم امینی بهبهانی و قربانعلی و عبدالرسول و حاج حبیب و عبدالحسین همگی رحیمی بقدرالسهم از ۷۳/۹۶ سهم مشاع از ۹۶سهم ششدانگ یک قطعه زمین واقع در قطعه ۳ جنب دروازه رامهرمز.

۵۷۶۶/۱۱ـ آقایان سید ابوالفتح رئیس زاده دهدشتی و سید عیسی و سید محمد جواد و سیف‌الله و منصورالدین و ناصرالدین همگی رئیس‌زاده موسویان و سید محمد کاظم سادات و حاج عبدالله درخور و سیدـ مهدی و سید محمد و نساء بیگم امینی بهبهانی و قربانعلی و عبدالرسول و حاج حبیب و عبدالحسین همگی رحیمی بقدرالسهم از ۷۳/۹۶ سهم مشاع از ۹۶ سهم ششدانگ یک قطعه زمین واقع در قطعه ۳ جنب دروازه رامهرمز.

۵۷۶۶/۱۲ـ آقایان سید ابوالفتح رئیس زاده دهدشتی و سید عیسی و سید محمد جواد و سیف‌الله و منصورالدین و ناصرالدین همگی رئیس‌زاده موسویان و سید محمد کاظم سادات و حاج عبدالله درخور و سید مهدی و سید محمد و نساء بیگم امینی بهبهانی و قربانعلی و عبدالرسول و حاج حبیب و عبدالحسین همگی رحیمی بقدرالسهم از ۷۳/۹۶ سهم مشاع از ۹۶سهم ششدانگ یک قطعه زمین واقع در قطعه ۳ جنب دروازه رامهرمز.

۵۷۶۶/۱۳ـ آقایان سید ابوالفتح رئیس‌زاده دهدشتی و سید عیسی و سید محمدجواد و سیف‌الله و منصورالدین و ناصرالدین همگی رئیس‌زاده موسویان و سید محمد کاظم سادات و حاج عبدالله درخور و سید مهدی‌وسید محمد ونساء بیگم امینی بهبهانی و قربانعلی و عبدالرسول وحاج حبیب و عبدالحسین همگی رحیمی بقدرالسهم از ۷۳/۹۶ سهم مشاع از ۹۶ سهم ششدانگ یک قطعه زمین واقع در قطعه ۳ جنب دروازه رامهرمز.

۵۷۶۶/۱۴ـ آقایان سید ابوالفتح رئیس‌زاده دهدشتی و سید عیسی و سید محمد جواد و سیف‌الله و منصورالدین و ناصرالدین همگی رئیس‌زاده موسویان و سید محمدکاظم سادات و حاج عبدالله درخور و سید مهدی و نساء بیگم امینی بهبهانی و قربانعلی و عبدالرسول و حاج حبیب و عبدالحسین همگی رحیمی بقدرالسهم از ۷۳/۹۶ سهم مشاع از ۹۶ سهم ششدانگ یک قطعه زمین واقع در قطعه ۳ جنب دروازه رامهرمز.

۵۷۶۶/۱۵ـ آقایان سید ابوالفتح رئیس‌زاده دهدشتی و سید عیسی و سید محمد جواد و سیف‌الله و منصورالدین و ناصرالدین همگی رئیس‌زاده موسویان و سید محمد کاظم سادات و حاج عبدالله درخور و سید مهدی‌وسیدمحمدونساء بیگم امینی بهبهانی و قربانعلی و عبدالرسول و حاج حبیب و عبدالحسین همگی رحیمی بقدرالسهم از ۷۳/۹۶ سهم مشاع از ۹۶ سهم ششدانگ یک قطعه زمین واقع در قطعه ۳ جنب دروازه رامهرمز.

۵۷۶۶/۱۶ـ آقایان سید ابوالفتح رئیس زاده دهدشتی و سید عیسی و سید محمد جواد و سیف‌الله و منصورالدین و ناصرالدین همگی رئیس‌زاده موسویان و سید محمد کاظم سادات و حاج عبدالله درخور و سیدـ مهدی‌وسیدمحمدونساء بیگم امینی بهبهانی‌و قربانعلی و عبدالرسول و حاج حبیب و عبدالحسین همگی رحیمی بقدرالسهم از ۷۳/۹۶ سهم مشاع از ۹۶ سهم ششدانگ یک قطعه زمین واقع در قطعه ۳ جنب دروازه رامهرمز.

۵۷۶۶/۱۷ـ آقایان سید محمد جعفر و سیدحبیب و سید محمد صادق و سیدعلی و سید محمد باقر و سیدـ بهاءالدین‌و سید محمدعلی همگی مدرس موسوی بهبهانی وخاتون‌جان رصاف و حاج رضا مکی و سید اسدالله‌سیدی ورباب سلطان خانم نداف و اکبر و علی و ماهتاب همگی صمدزاده و محمد و رضا و بشیر و ظفر و شعبان همگی جراحی و عبدالرسول و فضل‌الله و قربانعلی و شکرالله و حاج حبیب و عبدالحسین و حاجی و عبدالمجید و غلامرضا وعبدالرحمان‌و محمد تقی و نعمت‌الله و نصرالله همگی رحیمی بقدرالسهم از ۷۳/۹۶سهم مشاع از ۹۶سهم ششدانگ یک قطعه زمین واقع در قطعه ۳ جنب دروازه رامهرمز.

۵۸۲۵ـ آقای محمد هلی قنواتی نسبت بسه دانگ مشاع از ششدانگ یک قطعه زمین واقع در قطعه ۳ بخش یک بهبهان جنب مخزن آب انتقالی از آقای بشیر و رجب زکوئی و بانو رباب خانم زکوئی.

۵۸۲۵/۱ـ آقایان بشیر زکوئی و رجب زکوئی هر یک نسبت به ۱۹ ۱/۵ سهم و بانو رباب خانم زکوئی‌نسبت به ۹ ۳/۵ سهم مشاع از ۹۶ سهم ششدانگ یک قطعه زمین واقع در قطعه ۳ بخش یک بهبهان جنب مخزن آب.

۵۸۲۵/۲ـ آقایان بشیر زکوئی و رجب زکوئی هر یک نسبت به ۱۹ ۱/۵ سهم و بانو رباب خانم زکوئی‌نسبت به ۹ ۳/۵ سهم مشاع از ۹۶ سهم ششدانگ یک قطعه زمین واقع در قطعه ۳ بخش یک بهبهان جنب مخزن آب.

۵۸۲۵/۳ـ آقایان بشیر زکوئی و رجب زکوئی هر یک نسبت به ۱۹ ۱/۵ سهم و بانو رباب خانم زکوئی‌نسبت به ۹ ۳/۵ سهم مشاع از ۹۶ سهم ششدانگ یک قطعه زمین واقع در قطعه ۳ بخش یک بهبهان جنب مخزن آب.

۵۸۲۵/۴ـ آقایان بشیر زکوئی و رجب زکوئی هر یک نسبت به ۱۹ ۱/۵ سهم و بانو رباب خانم زکوئی‌نسبت به ۹ ۳/۵ سهم مشاع از ۹۶ سهم ششدانگ یک قطعه زمین واقع در قطعه ۳ بخش یک بهبهان جنب مخزن آب.

۵۸۲۵/۵ـ آقای فرج عباسی مقدم نسبت به سه دانگ مشاع از ششدانگ یک قطعه زمین واقع در قطعه ۳ بخش یک بهبهان جنب مخزن آب انتقالی از بشیر و رجب و رباب‌خانم همگی زکوئی.

۵۸۲۵/۶ـ آقایان بشیر زکوئی و رجب زکوئی هر یک نسبت به ۱۹ ۱/۵ سهم و بانو رباب خانم زکوئی‌نسبت به ۹ ۳/۵ سهم مشاع از ۹۶ سهم ششدانگ یک قطعه زمین واقع در قطعه ۳ بخش یک بهبهان جنب مخزن آب.

۵۸۲۵/۷ـ آقایان بشیر زکوئی و رجب زکوئی هر یک نسبت به ۱۹ ۱/۵ سهم و بانو رباب خانم زکوئی‌نسبت به ۹ ۳/۵ سهم مشاع از ۹۶ سهم ششدانگ یک قطعه زمین واقع در قطعه ۳ بخش یک بهبهان جنب مخزن آب.

۵۸۲۵/۸ـ آقایان بشیر زکوئی و رجب زکوئی هر یک نسبت به ۱۹ ۱/۵ سهم و بانو رباب خانم زکوئی‌نسبت به ۹ ۳/۵ سهم مشاع از ۹۶ سهم ششدانگ یک قطعه زمین واقع در قطعه ۳ بخش یک بهبهان جنب مخزن آب.

۵۸۲۵/۹ـ آقایان بشیر زکوئی و رجب زکوئی هر یک نسبت به ۱۹ ۱/۵ سهم و بانو رباب خانم زکوئی‌نسبت به ۹ ۳/۵ سهم مشاع از ۹۶ سهم ششدانگ یک قطعه زمین واقع در قطعه ۳ بخش یک بهبهان جنب مخزن آب.

۵۸۲۵/۱۰ـ آقایان بشیر زکوئی و رجب زکوئی هر یک نسبت به ۱۹ ۱/۵ سهم و بانو رباب خانم زکوئی‌نسبت به ۹ ۳/۵ سهم مشاع از ۹۶ سهم ششدانگ یک قطعه زمین واقع در قطعه ۳ بخش یک بهبهان جنب مخزن آب.

۵۸۲۵/۱۱ـ آقایان بشیر زکوئی و رجب زکوئی هر یک نسبت به ۱۹ ۱/۵ سهم و بانو رباب خانم زکوئی‌نسبت به ۹ ۳/۵ سهم مشاع از ۹۶ سهم ششدانگ یک قطعه زمین واقع در قطعه ۳ بخش یک بهبهان جنب مخزن آب.

۵۸۲۵/۱۲ـ آقای فضل‌الله مبارکی سه دانگ‌مشاع از ششدانگ یک قطعه زمین واقع در قطعه ۳ بخش یک بهبهان جنب مخزن آب انتقالی از بشیر و رجب‌وخانم رباب همگی زکوئی.

۵۸۲۵/۱۳ـ آقایان بشیر زکوئی و رجب زکوئی هریک نسبت به ۱۹ ۱/۵ سهم مشاع و بانو رباب خانم زکوئی نسبت به ۹ ۳/۵ سهم مشاع از ۹۶ سهم ششدانگ یک قطعه زمین واقع در قطعه ۳ جنب مخزن آب بخش یک بهبهان.

۵۸۲۵/۱۴ـ آقایان بشیر زکوئی و رجب زکوئی هریک نسبت به ۱۹ ۱/۵ سهم مشاع و بانو رباب خانم زکوئی نسبت به ۹ ۳/۵ سهم مشاع از ۹۶ سهم ششدانگ یک قطعه زمین واقع در قطعه ۳ جنب مخزن آب بخش یک بهبهان.

۵۸۲۵/۱۵ـ آقایان مرتضی تولا نسبت بیکدانگ و صمدالله تولا نسبت بیکدانگ و نیم و جواد تولانسبت به نیمدانگ مشاع از ششدانگ یک قطعه زمین واقع در قطعه ۳ بخش یک بهبهان جنب مخزن آب انتقالی از بشیر زکوئی و رجب زکوئی و رباب‌خانم زکوئی.

۵۸۲۵/۱۶ـ آقای عبدالرسول جورابی نسبت بسه دانگ مشاع از ششدانگ یک قطعه زمین واقع در قطعه ۳ بخش یک بهبهان جنب مخزن آب انتقالی از بشیر و رجب زکوئی و رباب‌خانم زکوئی.

۵۸۲۵/۱۷ـ آقایان بشیر زکوئی و رجب زکوئی هریک نسبت به ۱۹ ۱/۵ سهم و رباب خانم زکوئی نسبت به ۹ ۳/۵ سهم مشاع از ۹۶ سهم ششدانگ یک قطعه زمین واقع در قطعه ۳ بخش یک بهبهان جنب محزن آب.

۵۸۲۵/۱۸ـ آقایان بشیر زکوئی و رجب زکوئی هریک نسبت به ۱۹ ۱/۵ سهم و رباب خانم زکوئی نسبت به ۹ ۳/۵ سهم مشاع از ۹۶ سهم ششدانگ یک قطعه زمین واقع در قطعه ۳ بخش یک بهبهان جنب مخزن آب.

۵۸۲۵/۱۹ـ آقای شبه محمدی هر سه دانگ‌مشاع از ششدانگ یک قطعه زمین واقع در قطعه ۳ بخش یک بهبهان جنب مخزن آب انتقالی از بشیر و رجب ورباب خانم زکوئی.

۵۸۲۵/۲۰ـ آقای حیدر دلی‌نژاد سه دانگ مشاع از ششدانگ یک قطعه زمین واقع در قطعه ۳ بخش یک بهبهان جنب مخزن آب انتقالی از بشیر و رجب ورباب خانم زکوئی.

۵۸۲۵/۲۱ـ آقایان بشیر زکوئی و رجب زکوئی هریک نسبت به ۱۹ ۱/۵ سهم مشاع و بانو رباب خانم زکوئی نسبت به ۹ ۳/۵ سهم مشاع از ۹۶ سهم ششدانگ یک قطعه زمین واقع در قطعه ۳ بخش یک بهبهان جنب مخزن آب.

۵۸۲۵/۲۲ـ آقایان بشیر زکوئی و رجب زکوئی هریک نسبت به ۱۹ ۱/۵ سهم مشاع و بانو رباب خانم زکوئی نسبت به ۹ ۳/۵ سهم مشاع از ۹۶ سهم ششدانگ یک قطعه زمین واقع در قطعه ۳ بخش یک بهبهان جنب مخزن آب.

۵۸۲۵/۲۳ـ آقایان بشیر زکوئی و رجب زکوئی هریک نسبت به ۱۹ ۱/۵ سهم مشاع و بانو رباب خانم زکوئی نسبت به ۹ ۳/۵ سهم مشاع از ۹۶ سهم ششدانگ یک قطعه زمین واقع در قطعه ۳ بخش یک بهبهان جنب مخزن آب.

۵۸۲۵/۲۴ـ آقایان بشیر زکوئی و رجب زکوئی هریک نسبت به ۱۹ ۱/۵ سهم مشاع و بانو رباب خانم زکوئی نسبت به ۹ ۳/۵ سهم مشاع از ۹۶ سهم ششدانگ یک قطعه زمین واقع در قطعه ۳ بخش یک بهبهان جنب مخزن آب.

۵۸۲۵/۲۵ـ آقای طوفانی همت‌نسبت به سه‌دانگ مشاع از ششدانگ یک قطعه زمین واقع در قطعه ۳ بخش یک بهبهان جنب مخزن آب انتقالی از حاج بشیر و حاج رجب زکوئی و رباب خانم زکوئی.

۵۸۲۵/۲۶ـ آقایان بشیر زکوئی و رجب زکوئی هریک نسبت به ۱۹ ۱/۵ سهم مشاع و بانو رباب خانم زکوئی نسبت به ۹ ۳/۵ سهم مشاع از ۹۶ سهم ششدانگ یک قطعه زمین واقع در قطعه ۳ بخش یک بهبهان جنب مخزن آب.

۵۸۲۵/۲۷ـ آقایان بشیر زکوئی و رجب زکوئی هریک نسبت به ۱۹ ۱/۵ سهم مشاع و بانو رباب خانم زکوئی نسبت به ۹ ۳/۵ سهم مشاع از ۹۶ سهم ششدانگ یک قطعه زمین واقع در قطعه ۳ بخش یک بهبهان جنب مخزن آب.

۵۸۲۵/۲۸ـ آقایان بشیر زکوئی و رجب زکوئی هریک نسبت به ۱۹ ۱/۵ سهم مشاع و بانو رباب خانم زکوئی نسبت به ۹ ۳/۵ سهم مشاع از ۹۶ سهم ششدانگ یک قطعه زمین واقع در قطعه ۳ بخش یک بهبهان جنب مخزن آب.

۵۸۲۵/۲۹ـ آقایان بشیر زکوئی و رجب زکوئی هریک نسبت به ۱۹ ۱/۵ سهم مشاع و بانو رباب خانم زکوئی نسبت به ۹ ۳/۵ سهم مشاع از ۹۶ سهم ششدانگ یک قطعه زمین واقع در قطعه ۳ بخش یک بهبهان جنب مخزن آب.

۵۸۲۵/۳۰ـ آقایان بشیر زکوئی و رجب زکوئی هریک نسبت به ۱۹ ۱/۵ سهم مشاع و بانو رباب خانم زکوئی نسبت به ۹ ۳/۵ سهم مشاع از ۹۶ سهم ششدانگ یک قطعه زمین واقع در قطعه ۳ بخش یک بهبهان جنب مخزن آب.

۵۸۲۵/۳۱ـ آقایان بشیر زکوئی و رجب زکوئی هریک نسبت به ۱۹ ۱/۵ سهم مشاع و بانو رباب خانم زکوئی نسبت به ۹ ۳/۵ سهم مشاع از ۹۶ سهم ششدانگ یک قطعه زمین واقع در قطعه ۳ بخش یک بهبهان جنب مخزن آب.

۵۸۲۵/۳۲ـ آقایان بشیر زکوئی و رجب زکوئی هریک نسبت به ۱۹ ۱/۵ سهم مشاع و بانو رباب خانم زکوئی نسبت به ۹ ۳/۵ سهم مشاع از ۹۶ سهم ششدانگ یک قطعه زمین واقع در قطعه ۳ بخش یک بهبهان جنب مخزن آب.

۵۸۲۵/۳۳ـ آقایان بشیر زکوئی و رجب زکوئی هریک نسبت به ۱۹ ۱/۵ سهم مشاع و بانو رباب خانم زکوئی نسبت به ۹ ۳/۵ سهم مشاع از ۹۶ سهم ششدانگ یک قطعه زمین واقع در قطعه ۳ بخش یک بهبهان جنب مخزن آب.

۵۸۲۵/۳۴ـ آقایان بشیر زکوئی و رجب زکوئی هریک نسبت به ۱۹ ۱/۵ سهم مشاع و بانو رباب خانم زکوئی نسبت به ۹ ۳/۵ سهم مشاع از ۹۶ سهم ششدانگ یک قطعه زمین واقع در قطعه ۳ بخش یک بهبهان جنب مخزن آب.

۵۸۲۵/۳۵ـ آقایان بشیر زکوئی و رجب زکوئی هریک نسبت به ۱۹ ۱/۵ سهم مشاع و بانو رباب خانم زکوئی نسبت به ۹ ۳/۵ سهم مشاع از ۹۶ سهم ششدانگ یک قطعه زمین واقع در قطعه ۳ بخش یک بهبهان جنب مخزن آب.

۵۸۲۵/۳۶ـ آقایان بشیر زکوئی و رجب زکوئی هریک نسبت به ۱۹ ۱/۵ سهم مشاع و بانو رباب خانم زکوئی نسبت به ۹ ۳/۵ سهم مشاع از ۹۶ سهم ششدانگ یک قطعه زمین واقع در قطعه ۳ بخش یک بهبهان جنب مخزن آب.

۲۰/۱ـ آقای محمد جواد هاشم‌پور حقیقت نسبت به ششدانگ یکبابخانه واقع در قطعه یک کوی ملک‌انتقالی از بانو جانی خانم عراقی که فاصله انتشار آگهی نوبتی اولیه رعایت نشده بود.

۱۱۸۲ـ بانو حلیمه نبوی نسبت به چهار دانگ و آقای سید ناصر پورموسویان نسبت به نیمدانگ مشاع از ششدانگ یکبابخانه واقع در قطعه یک بخش یک بهبهان انتقالی از آقای علی وعبدالحسین قیصری و محمد صالح کداپور و بانو هاجر بی‌بی قیصری که در آگهی نوبتی اولیه محل وقوع ملک و نام خانوادگی مالکیتی اولیه از قلم افتاده بود.

۲۲۸۷/۱ـ آقایان علی فرشیدفر و عبدالرضا فرشیدفر و یدالله فرشیدفر و امیر دوق فروش هرکدام نسبت به ۱۹ ۱/۵ سهم مشاع باستثناء شمن اعیانی و بانوان عشرت دوق‌فروش و عزت دوق فروش هرکدام نسبت به ۱۹ سهم مشاع باستثناء شمن اعیانی و بانو خورشید دهباشی‌زاده نسبت به شمن اعیانی ششدانگ یکبابخانه واقع در کوی بازارنو انتقالی از مصطفی دوق‌ـ فروش که در آگهی نوبتی اولیه فاصله انتشار نوبت رعایت نشده بود.

۲۹۴۰/۱ـ آقای فضل‌الله شعبان عباسی نسبت به چهار دانگ و بانو خورشید پرواز نسبت به دو دانگ مشاع از ششدانگ یکبابخانه واقع در قطعه یک کوی خراسانیها که شماره پلاک در آگهی نوبتی اولیه بجای ۲۹۴۰/۱ اشتباها ۲۱۴۰/۱ آگهی شده بود.

۱۲۴۶/م الف

ثبت کل اسناد واملاک

تاریخ ۱۳۵۸/۱۰/۶
شماره ۸۵۲۵

آگهی مزایده اموال

تمامی اموال بشرح زیر ۱ـ شمت ونه جفت کفش برنگهای قهوه‌ای ومشکی مدل پیو چرم هرجفت ۸۵۰ ریال جمعا ۵۸۶۵۰ ریال ۲ـ یازده جفت کفش مدل زیگزالی پاشنه کوتاه هرجفت ۸۰۰ ریال جمعا ۸۸۰۰ ریال ۳ـ لاستیک ۱۰ میل کوچک هرعدد ۱۵۰ ریال جمعا ۹۳عدد مبلغ ۱۳۹۵۰ریال ۴ـ جعبه حالی کفش ۸۶ عدد هرعدد ۵ ریال جمعا ۴۳۰ ریال ۵ـ استرگاوی خود رنگ پنج بسته‌جمعا ۶۵۴ با هریا ۴۵ ریال جمعا ۲۹۳۰ ریال ۶ـ رشبانت کرم شش بسته جمعا ۴۷۷با هریا شصت ریال جمعا ۲۸۶۳۵ ریال ۷ـ رشبالت مسعود کرم هفت بسته جمعا ۴۸۶۱ با هریا ۷۵ ریال جمعا ۳۶۴۶۸ ریال ۸ـ اتالین سفید یک بسته ۷۶٫۳با هریا ۸۰ ریال جمعا ۶۱۴۰ریال ۹ـ هارتن قهوه‌ای پنج بسته جمعا ۶۴۱٫۲با هریا ۷۰ ریال جمعا ۳۳۲۰۵ ریال ۱۰ـ رسبالت قهوه ای چهاربسته جمعا ۲۷۰٫۲ با هریا ۷۵ ریال جمعا ۲۰۲۸۷ریال ۱۱ـ وربی خارجی دوبسته جمعا ۲۰۵٫۳ با هریا ۱۰۰ ریال جمعا ۲۰۵۷۵ ریال ۱۲ـ اتالین قهوه‌ای نه بسته جمعا ۳۶۶۱با هریا ۸۰ ریال جمعا بمبلغ ۲۹۳۰۰ ریال مسلق به آقای علی‌اکبر حیدری بدهکار پرونده اجرائی کلاسه چرچک ۱۹۶۸ که طبق نظر کارشناس جمعا بمبلغ ۲۸۴۹۷۰ریال‌ارزیابی ودرقبال طلب آقایان عباس کمالی وعبدالعلی اثنی‌عشری وحقوق دولتی پرونده‌اجرائی مذکور بازداشت گردیده ودرروز ۵۹/۲/۳۱ مورخ ازساعت ۱۰ صبح الی ۱۲ ظهر درمحل بازار باچنار موجهر خانی باساز افسر ازطریق مزایده بفروش میرسد ومزایده ازمبلغ ۲۸۴۹۷۰ ریال شروع وبالاترین قیمت که خریدار داشته باشد فروخته‌خواهد شد.

تاریخ انتشار آگهی نوبت اول ۵۹/۲/۱
تاریخ انتشارآگهی نوبت دوم ۵۹/۲/۸
تاریخ انتشار آگهی نوبت سوم ۵۹/۲/۱۵

رئیس دایره چک اجرای ثبت تهران ـ زهنابچی

بنام خدا

دانشگاه مشهد

آگهی انتخاب دستیار

دانشگاه مشهد برای دانشکده‌ی پزشکی امام رضا و دکتر مصدق ، عده‌ای دستیار در رشته‌های زیر :

۱ـ زنان و مامائی
۲ـ جراحی عمومی
۳ـ اورتوپدی
۴ـ بیهوشی
۵ـ اطفال
۶ـ عفونی
۷ـ داخلی
۸ـ پوست
۹ـ آناتومو پاتولوژی
۱۰ـ میکروبشناسی
۱۱ـ گوش و گلو و بینی
۱۲ـ اورولوژی
۱۳ـ پزشک اجتماعی
۱۴ـ پزشک خانواده
۱۵ـ خونشناسی
۱۶ـ انگل شناسی
۱۷ـ روانی
۱۸ـ کالبد شناسی

از طریق امتحان کتبی و شفاهی می‌پذیرد . داوطلبان میتوانند از تاریخ نشر آگهی لغایت آخر وقت اداری یکشنبه ۱۳۵۹/۲/۲۱ مدارک شرح زیر را همراه با درخواست ثبت نام و ذکر دقیق آدرس محل سکونت به نشانی : " دفتر دوره‌های تخصصی و تکمیلی واقع در دانشکده‌ی پزشکی دکتر مصدق " ارسال دارند .

۱ـ فتوکپی دانشنامه دکتری ، برای داوطلبین‌رشته‌های پزشکی و دامپزشکی برای انگل شناسی و دارو سازی برای میکروبشناسی .
۲ـ فتوکپی شناسنامه . ۳ـ فتوکپی کارت نظام پزشکی
۴ـ فتوکپی کارت پایان خدمت نظام یا معافیت دائم
۵ـ نسخه اول رسید بانکی به مبلغ دوهزار ریال به حساب شماره ۹۵۵۶۳ بانک ملی شعبه دانشگاه مشهد (وجه ثبت نام بهیچ عنوان مسترد نخواهد شد)
۶ـ عکس ۴×۶ شش قطعه .

شرائط ثبت نام :

۱ـ حداکثر سن برای رشته‌های جراحی (جراحی عمومی ، گوش و گلو و بینی ، اورتوپدی ، اورولوژی زنان) سی وپنج سال تمام و برای سایر رشته‌ها چهل سال خواهد بود .
۲ـ دستیاران بطور تمام وقت مطلق‌دراختیاردانشکده پزشکی خواهند بود .
۳ـ داوطلبان شاغل که از سایر موسسات معرفی میشوند ، بطور تمام وقت مطلق در اختیار دانشکده پزشکی بوده ، و این دانشگاه هیچگونه تعهدی نسبت به پرداخت کمک هزینه تحصیلی آنان نخواهد داشت
۴ـ داوطلبان حق ثبت نام فقط در یک رشته رادارند .
۵ـ داوطلبان رشته‌های بیهوشی از مزایای بیشتری برخوردار خواهند بود .

از داوطلبان بترتیب در روزهای بیست و سوم امتحان کتبی و بیست و چهارم و احتمالا" بیست وپنجم اردیبهشت ۵۹ امتحان شفاهی بعمل خواهد آمد .
پذیرفته شدگان از تاریخ پنجم خرداد ماه ۱۳۵۹ شروع به تحصیل خواهند نمود .

آگهی

شرکت سهامی تولید و انتقال نیروی برق ایران (توانیر) در نظر دارد کارهای ساختمانی و نصب و سیم کشی بعضی از خطوط ۱۳۲ کیلو ولت و ۲۳۰ کیلوولتو ۴۰۰ کیلوولت راازطریق پیمانکاران ایرانی انجام دهد. بدینوسیله از کلیه پیمانکاران واجد شرائط که تجاربی دراین‌زمینه دارند و مایل به‌انجام اینگونه پروژه ها هستند تقاضا میشود برای ارائه سوابق کاری خودو دادن اطلاعات در مورد امکانات کاری‌و ثبت نام در لیست‌پیمانکاران واجد شرائط‌به‌دفتر مدیریت مهندسی و طرحهای انتقال نیرو ـ شرکت توانیر واقع در خیابان دکتر فاطمی ـ روبروی هتل اینتر کنتیننتال مراجعه نمایند.

م الف ۱۶۰۲ ۱ـ۳

۱۶۴۷/م الف

آگهی فقدان سند مالکیت

آقای مجید قاجار رحیمی وبانو شیرین اعتمادی دواچی باسناد دوبرگ استشهاد محلی مصدق شده مدعی شده اندکه اسنادمالکیت شندانک یکدستگاه آپارتمان طبقه اول سمت غربی بمساحت ۱۴۰/۵۰مترمربع باضمام انباری و پارکینگ تحت پلاک شماره ۱۷۳ فرعی از۸ـ اصلی مفروز ازپلاک شماره۱۶۳۰ فرعی از اصلی مذکور واقع درضرابخانه بخش ۱۱ تهران که اسنادمالکیت مربوط بچاپی ۹۱۸۷۶۶و۹۱۸۷۶۷ ذیل ثبت ۱۴۵۵۷۱ و۱۴۵۵۷۳ صفحات ۱۱و۱۳دفتر جلد۴۱۳ـ املاک بالسویه بنام متقاضیان فوق صادر وتسلیم گردیده وبرابر سند شماره ۹۹۵۶۶ـ۳۷/۴/۲۹ دفترخانه ۲۹۷ تهران نزد بانک صادرات ایران‌در رهن‌میباشد درداخل ماشین بسرقت رفته مفقود گردیده علیهذا باستناد تبصره الحاقی ماده ۱۲۰ آئین نامه قانون ثبت بدینوسیله آگهی میشود چنانچه اشخاصی نسبت بپلاک فوق ادعائی‌دارند ویا ازوجود سند مالکیت بامشخصات فوق نزد خود وغیره اطلاعی‌دارند میتوانند اعتراض خودرا پس ازانتشارآخرین نوبت این آگهی ظرف مدت ده روز به اداره ثبت قلهک تسلیم ورسید دریافت نمایند درصورت منقضی شدن مهلت قانونی ونرسیدن اعتراض‌طبق مقررات بنام متقاضیان فوق سند مالکیت الفثی صادر خواهد شد این آگهی ظرف مدت ۲۰روز دونوبت منتشر خواهد شد .

تاریخ انتشار نوبت اول ۵۹/۲/۱
تاریخ انتشار نوبت دوم ۵۹/۲/۱۱

رئیس اداره ثبت قلهک ـ جعفریان

۱۶۴۹/م الف

آگهی فقدان سند مالکیت

آقای اصغر جهانگیریان مالک به پیوست دوبرگ استشهاد گواهی شده مدعی فقدان سند مالکیت شندانگ یکقطعه زمین بمساحت یکصد وبیست متر مربع به پلاک ۳۹۴۳۹ فرعی از۴۴۷۶ اصلی بخش ۷ تهران که دردفتر ۹۲۸ ـ صفحه ۳۲۹ ذیل ثبت شماره ۱۳۸۸۲ بنام آقای علی محمد افراسیابی‌ثبت صادر وتسلیم شده‌ازطرف نامبرده برابرسند قطعی ۵۷۲۹۷ـ۶۶/۱۲/۲۱ دفتر ۱۴ تهران به متقاضی فقدان مستقل وبموجب سند رهنی ۵۱۵۱۱ـ۱۳۵۶/۲/۲۰ دفتر ۲۴۲ تهران درنزدبانک ملی ایران دررهن است بعلت اثبات کشی‌مفقود گردیده و درخواست صدور سند مالکیت المثنی نموده‌است لذا مراتب باستنادتبصره یک اصلاحی مورخ بیست وبهم بهمراه پنجاه ویک الحاقی ماده ۱۲۰ آئین‌نامه قانون ثبت دردونوبت آگهی میشود تاچنانچه کسی مدعی انجام معامله نسبت بملک مرقوم باوجود سند مالکیت مذکور نزد خود میباشد مراتب رااز تاریخ نشردومین (آخرین) نوبت این آگهی ظرف ده روز باین ناحیه اعلام ورسید دریافت نماید تا مورد رسیدگی قرار گیرد والا پس ازانقضاء مدت مزبور نرسیدن‌واخواهی نسبت بصدور سند مالکیت المثنی طبق مقررات اقدام خواهد شد .

تاریخ انتشار نوبت اول ۵۹/۲/۱
تاریخ انتشار نوبت دوم ۵۹/۲/۱۱

ازطرف رئیس ناحیه شرق ثبت تهران

۱۲۴۸/م الف

بسمه تعالی

آگهی نوبتی بماهده جهارم سال ۱۳۵۸

بموجب ماده۱۲ قانون ثبت اسناد واملاک وماده ۵۹ اصلاحی آئین‌نامه مربوط اشخاصی که درسه ماهه جهارم سال ۱۳۵۸ تقاضای ثبت نموده اند مربوط به ثبت‌طالقان بخش کرج جهت اطلاع عموم آگهی میشود

ارقریه مهران شماره ۴۴ اصلی

۶۲۵ـ آقای کمال مهرانی شندانگ یکباب ساختمان

ارقریه هرنج ۹۲ـ اصلی

۴۷ـ آقای محمدقلی‌صفائی شش دانگ یک باب طویله بمساحت ۳۷ سرمربع
۴۸ـ آقای محمدقلی‌صفائی‌شندانگ یکدستگاه ساختمان قدیمه بمساحت ۲۱۵متر مربع تقریبی .

ارقریه کولج ۹۳ـ اصلی

۱۲۸۷ـ آقای سید احسان قاضی میرسعید شش دانگ یکقطعه زمین ارقریه منجلان ۱۲۸ـ اصلی
۸۴ـ آقای حسن آهنگری شندانگ یک‌قطعه زمین بمساحت ششصد مترتقریبی .

طبق مفاد مادتین ۱۶و۱۷ قانون ثبت اسناد واملاک هرکس نسبت به شماره های فوق‌الذکر واخواهی دارد باید ظرف ۹۰ روز از تاریخ انتشار اولین آگهی دادخواست خودرا کتبا به ثبت طالقان تسلیم‌ورسید دریافت دارد وهمچنین چنانچه بین متقاضی ثبت وبادیگری دعوی دردادگاه مطرح باشد گواهی دادگاه مشعر برطرح‌دعوی ازدادگاه دریافت ودرمدت مقرر قانونی بشرح بالا با آخررسید شعبه ثبت طالقان دردونسخه‌تسلیم‌ورسند اخذ نمایند واخواهی نسبت به حدود وحقوق ارتفاقی پس از انتشار آگهی تمدید حدود خواهد بود این آگهی فقط در دونوبت منتشر میشود .

رئیس ثبت طالقان ـ هوشنگ ثاقب

۲۱۷۷۲/م الف

آگهی حصر وراثت

آقای محمد بابکی بوکالت از سیدمسعود پورصفوی بشرح دادخواست کلاسه ۸۴۳/۵۸ این شعبه توضیح داده نادروان میراسمعیل‌پورصفوی بشناسنامه۵۲۰۷ در تاریخ ۵۸/۵/۶ در گذشته ورثه‌وی عبارتند از سید مسعود بشناسنامه ۱۲۳ و سید محمود بشناسنامه ۵۱ و سید محمد بشناسنامه ۴۵۳ پسران و سیدمنیژه بشناسنامه ۵۶۵ دختر، شهرت همگی پورصفوی و سیده خانم صابر بشناسنامه ۳۲۹۳ همسر دائمی.

لذا مراتب سه نوبت ماهی یکمرتبه در روزنامه محلی آگهی میشود تا چنانچه کسی اعتراضی دارد یا وصیتنامه‌ای از درگذشته نزد اشخاصی باشد ظرف سه ماه از نشر اولین آگهی بدادگاه تقدیم دارد والا گواهی صادر خواهد شد و هروصیتنامه‌ای جز رسمی و سری که بعد از این موعد ابراز شود از درجه اعتبار ساقط است .

دادرس شعبه اول دادگاه صلح تهران

۱۷۷۰/م الف

آگهی مناقصه شماره ۵۹/۱

شهربانی جمهوری اسلامی ایران مقدار چهل و دوتن کره خوراکی حیوانی مورد مصرف سالانه یکانهای مقیم مرکز را از طریق مناقصه خریداری مینماید .داوطلبان مایل بشرکت در این مناقصه میتوانند برای دریافت برگ شرائط مناقصه بدائره خرید اداره سررشته‌داری واقع در خیابان حمزه اصفهانی (ضلع شرقی ندامتگاه قصر) مراجعه و پیشنهادات خود را در پاکت لاک و مهر شده تا ساعت ۱۳ روز ۵۹/۲/۱۷ بدائره اداری اداره مذکور تسلیم و رسید دریافت دارند پیشنهادات رسیده ساعت ۹ صبح روز ۵۹/۲/۱۸ در کمیسیون مناقصه که در اطاق شماره ۴۲ اداره سررشته‌داری‌تشکیل میشود باز و قرائت خواهد شد حضورپیشنهاددهندگان در جلسه کمیسیون مناقصه‌آزاد بوده و کمیسیون در رد یا قبول یک یا کلیه پیشنهادات مختار میباشد .

شهربانی جمهوری اسلامی ایران

۱۵۳۱/م الف

آگهی ابلاغ دادخواست و مدارک ووقت دادرسی جهت اطلاع آقای امیرحسن‌تیمورتاش شرکت سهامی اتفاق شهد دادخواستی بطرفیت شما بخواسته مبلغ ۲۰۲۲۰۰/ ریال بابت وجه سفته و خسارات به دادگاه شهرستان تهران تسلیم نموده که جهت رسیدگی به شعبه دوم دادگاه شهرستان تهران ارجاع بکلاسه ۱۵۱/۵۳۷ ثبت شده است چون محل اقامت شما غیر معلوم اعلام شده است بدرخواست خواهان و دستور دادگاه و اجازه ماده ۱۰۰ قانون آئین دادرسی مدنی مراتب سه نوبت‌متوالی در روزنامه رسمی کشور و یکی از روزنامه‌های‌کثیرالانتشار مرکز آگهی میشود که ظرف مدت سه ماه از تاریخ انتشار آخرین آگهی برای دریافت نسخه ثانی دادخواست و ضمائم بایندفتر مراجعه ودرجلسه‌دادرسی که بروز سه شنبه ۵۹/۶/۱۱ ساعت ۹/۵ صبح تعیین شده است در دادگاه حاضر شوید و هر اظهاری دارید بنمائید در غیراینصورت دادخواست و مدارک ووقت دادرسی به شما ابلاغ شده محسوب‌بدادگاه در غیاب شما رسیدگی و اتخاذ تصمیم خواهد نمود در صورتی که بعدا" ابلاغی از طریق آگهی لازم شود فقط یکنوبت‌در روزنامه آگهی و مدت آنهم ده روز خواهد بود .

مدیر دفتر شعبه دوم دادگاه عمومی تهران ـ مجتهدی

۱۵۳۰/م الف

آگهی

به آقایان مهندس فرهنگ وحدت و فرهنگ حشمتی فعلا"مجهول‌المکان بدینوسیله ابلاغ میشود بانک بین‌المللی ایران و ژاپن بوکالت آقای ناصرطاهری مستندا" برونوشت مصدق یکبرگ سفته بشرح پرونده شماره ۲/۵۸ این شعبه بخواسته مبلغ ۲۰۰۰۰۰ ریال و خسارات بطرفیت شما طرح دعوی و مدارک سه نوبت متوالی" در روزنامه رسمی‌وروزنامه محلی آگهی میشود که از تاریخ نشر آخرین آگهی ظرف سه ماه جهت اخذ نسخ ثانی دادخواست و مدارک بدفتر مراجعه و در روز ۵۹/۵/۲۲ ساعت ۹/۳۰ صبح جهت رسیدگی در شعبه ۷ دادگاه صلح تهران ضلع جنوبی پارک شهر حضور بهمرساند چنانچه بعدا" آگهی در اینمورد لازم گردد فقط یکنوبت در روزنامه منتشر و مدت‌آن ۱۰ روز خواهد بود .

مدیر دفتر شعبه ۷ دادگاه صلح تهران

۱۵۳۶/م الف

آگهی ابلاغ وقت رسیدگی وسخه دوم دادخواست ومدارک به آقای جمشید پولاد وند

آقای دکتر محمد تهرانی بوکالت ازبانک صادرات دادخواستی بخواسته مطالبه مبلغ ۵۰۰۰۰۰ ریال وخسارت به مستند دعوی قبوکیی‌های مصدق سفته ها و واخواست ووکالتنامه ودلیل مدیریت مقدیم دادگاههای عمومی‌حقوقی‌تهران نموده که بکلاسه ۵/۵۸ ثبت گردیده است وبرای روز سه شنبه ۵۹/۶/۴ ساعت ۸ ½ صبح تعیین وقت رسیدگی شده است چون در مشانی‌تعیین شده شناخته شده اید بنقاضای وکیل خواهان ودستور دادگاه وبه تجویز ماده۱۰۰ قانون‌آئین دادرسی‌مدنی مراتب ۳ نوبت متوالی درروزنامه رسمی کشور اسلامی‌ایران ویکی‌از جراید کثیرالانتشار آگهی میشود تا در وقت مقرره فوق جهت رسیدگی دردادگاه شعبه ۱۲ عمومی حقوقی واقع درکاخ دادگستری حاضر شوید وظرف مدت ۳ ماه از تاریخ انتشار آخرین آگهی ومدارک را دریافت دارید وهرگونه دفاعی دارید بنمائید والا دادخواست وضمائم وقت دادرسی ابلاغ شده محسوب ودادگاه اتخاذ تصمیم خواهد نمود چنانچه بعدا نیازی به آگهی دراین مورد لازم باشد فقط یکنوبت در روزنامه منتشر و مدت آن ۱۰ روز خواهد بود .

مدیردفتر شعبه۱۲ دادگاه عمومی‌حقوقی‌تهران ـ درودی

۹۴۵/م الف

آگهی تاسیس شرکت تعاون ماهوش سهامی خاص

شرکت تعاون ماهوش سهامی خاص در تاریخ ۵۹/۱/۳۰ تحت شماره ۷۲۲ دراین اداره به ثبت رسیده خلاصه اظهارنامه و اساسنامه آن جهت اطلاع عموم در روزنامه رسمی کشور و انقلاب اسلامی بشرح زیر آگهی میشود .

۱ـ موضوع شرکت ـ تولید خوراک طیور. ۲ ـ مرکز اصلی ـ ۱۸ کیلومتری جاده همدان کرمانشاه (زاغه سیمین‌رود) ۳ ـ مدت شرکت ـ از تاریخ ثبت بمدت نا ـ محدود. ۴ـ سرمایه ـ مبلغ یکمیلیون ریال نقد که ۳۵٪ آن بموجب گواهی شماره ۵۱/۳۰ ـ ۵۹/۱/۲۳ بانک صادرات شعبه همدان بحساب شماره ۴۴۰۶ بنام شرکت واریز شده است . ۵ ـ مدیران شرکت و اشخاصیکه حق امضاء دارند : آقای محمد ـ علی سرخوشیان رئیس هیئت‌مدیره (عضو اصلی) صحبت‌الله باباخانی مدیر ـ عامل (عضو اصلی) نادر سرخوشیان نایب رئیس (عضو اصلی) برای مدت دوسال و کلیه اوراق و اسناد تعهدآور و قراردادها با امضاء آقایان محمدعلی سرخوشیان و صحبت‌الله باباخانی متفقا با مهرشرکت (درصورت غیبت هریک از دونفر فوق آقای نادر سرخوشیان حق امضاء دارد) و اوراق عادی با امضاء مدیر ـ عامل با مهرشرکت معتبر میباشد . ۶ ـ نام مدیرعامل و اختیارات او. ۷ ـ صحبت‌الله باباخانی مدیرعامل و مجری مصوبات هیئت‌مدیره میباشد . ۸ ـ بازرس شرکت خانم پروین سرخوشیان برای مدت یکسال . ۹ ـ روزنامه‌انقلاب اسلامی جهت درج آگهی‌های شرکت تعیین شده .

رئیس اداره ثبت اسناد همدان ـ جهان مهین

۸۴۴/م الف

آگهی نوبتی به ماهده جهارم سال ۱۳۵۸

نظر بدستور ماده ۱۲ قانون ثبت اشخاصیکه نسبت به املاک مجهول‌المالک واقع در بخشهای ۱ و۲ و۳ و۴ اهواز درسه ماهه‌جهارم سال ۱۳۵۸ تقاضای‌ثبت نموده‌اند بشرح زیر برای اطلاع عموم آگهی میشود .بخش یک اهواز ۲۷۳ـ آقای عبدالساده خزان‌زادیان شندانگ یکباب‌خانه بمساحت ۳۹۷/۵ مترمربع واقع‌در اهواز قدیم ۴۰۵۵/۱ ـ آقای عبدالرضا زوبدات شندانگ یکباب‌خانه بمساحت ۱۴۱/۴۸ مترمربع واقع در خزعلیه بخش یک اهواز بخش دو اهواز۲۵۱۷ ـ آقای کرمعلی آسیابان شندانگ یکباب‌خانه بمساحت ۱۲۸/۶۵ مترمربع واقع درانتهای خیابان دکتر شریعتی ۲۸۰۳ ـ آقای شعبان ظاهربور شندانگ یکباب‌خانه بمساحت ۱۴۵ مترمربع واقع درکوی بوستی خیابان گشتاسب ۲۸۰۴ خانم صدیقه بیگم ـ خسروی شندانگ یکباب‌خانه بمساحت ۱۴۰/۹۶ مترمربع واقع درکوی بوستی‌سابق (فاطمیه‌فعلی) خیابان گشتاسب ۲۸۰۵ مجتبی مختاری شندانگ یکباب‌خانه بمساحت ۲۰۸/۷۵ مترمربع واقع در بخش دو اهواز کوی‌بوستی سابق ۲۸۰۶ آقای عبداله کریمی شندانگ یکباب‌خانه بمساحت ۱۵۷/۵۰ مترمربع‌واقع درکوی‌بوستی سابق ۲۸۰۷ ـ آقای میرزا رهمائی یحیی‌آبادی شندانگ یکباب‌خانه بمساحت ۱۶۴/۹۰ مترمربع واقع درکوی بوستی سابق ۲۸۰۸ آقای حسین‌علی نقدی‌پور شندانگ یکباب‌خانه بمساحت ۲۰۰ مترمربع واقع درکوی بوستی سابق‌بخش سه اهواز۱۴۳۶ ـ آقای صالح جلالی اعیان شندانگ یکباب‌خانه بمساحت ۶۱/۸۲مترمربع واقع در بخش سه اهواز ۱۴۴۳ ـ یادوصدامه‌عیبات وآقای حسین‌عطیه هرکدام سه دانگ ازاعیانی یکباب‌خانه‌بمساحت ۱۲۶/۵ مترمربع واقع درویش‌آباد ۱۶۲۰ ـ آقای عبدالنبی‌اعیانی شندانگ یکباب‌خانه‌بمساحت ۱۰۲/۲۷ ـ مترمربع واقع درویش‌آباد ۱۷۰۸ آقای عبدالحسین عسگراوی اعیانی شندانگ یکباب‌خانه بمساحت ۹۰/۵۰ مترمربع واقع درفیش‌آباد بخش چهارم اهواز ۱۴/۲۷۸ ـ آقای درچال جمیلی اعیانی شندانگ یکباب‌خانه بمساحت ۲۲۲/۳۰ مترمربع واقع درکوت عبداله.کسانیکه بتقاضای ثبت متقاضیان فوق واخواهی دارند میتوانند بدستور ماده ۱۶ قانون ثبت در تاریخ انتشار نوبت‌اول این‌آگهی (۵۹/۲/۱) ظرف‌مدت نود روز دادخواست واخواهی خود را باداره ثبت اهواز تسلیم ورسید دریافت دارند هرگاه نسبت به پلاکهای درخواست ثبت شده بالا بین متقاضیان واشخاص دیگری قبل از انتشار نوبت اول‌این‌آگهی (۵۹/۲/۱) ـ دعوائی‌در دادگاه اقامه شده ودرجریان باشد باید معترضین با قائم‌مقام‌قانونی وی در ظرف مدت فوق کواهی طرح اقامه دعوا را از دادگاه مربوطه اخذوباداره ثبت اهواز تسلیم نمایند والاحق اوساقط خواهد شد ضمنا رقبائی که اشخاص فوق تقاضای ثبت نموده‌اند برابر ماده ۱۴ قانون ثبت بترتیب تحدید حدود واعتراض بحدودوحقوق ارتفاقی از تاریخ تنظیم صورتمجلس تحدیدی تا ۳۰روز بذیرفته خواهد شد .

تاریخ انتشار
نوبت اول ۵۹/۲/۱
نوبت دوم ۵۹/۳/۱

رئیس ثبت شهرستان اهواز ـ ابراهیمی

۲۱۷۷۳/م الف

آگهی حصر وراثت

خانم مهین‌علی‌اصغر بشناسنامه ۱۵۳۵ بشرح دادخواست کلاسه ۸۱۸/۵۸ این شعبه توضیح داده نادروان حسن‌علی‌اصغر بشناسنامه ۳۶ در تاریخ ۱۳۵۶/۱/۱۹ در گذشته ورثه وی‌عبارتند از متقاضیه و مهری علی‌اصغر بشناسنامه ۱۴۲۴ وفاطمه علی‌اصغر بشناسنامه ۱۰۸۹ و اکرم علی‌اصغر بشناسنامه ۱۴۲۸ دختران و علی، علی‌اصغربشناسنامه ۴۶۲ پسران‌و زهرا اوفکش بشناسنامه ۴۵۱۷۵ همسر دائمی .

لذا مراتب سه نوبت ماهی یکمرتبه در روزنامه محلی آگهی میشود تا چنانچه کسی اعتراضی دارد یا وصیتنامه‌ای از در گذشته نزد اشخاصی باشد ظرف سه ماه‌از نشر اولین آگهی بدادگاه تقدیم داردوالا گواهی صادر خواهد شد و هروصیتنامه‌ای جز رسمی و سری که بعد از این موعد ابراز شود از درجه اعتبار ساقط است .

دادرس شعبه اول دادگاه صلح تهران ـ عباسی

۲۱۷۷۱/م الف

آگهی حصر وراثت

آقای ابوالحسن فزون مایه بوکالت از ورثه بشرح دادخواست کلاسه ۹۶۵/۵۸ این شعبه توضیح داده نادروان سهراب فزون‌مایه بشناسنامه ۲۷۲۹۱ در تاریخ ۵۵/۱۱/۲۴ درگذشته ورثه وی عبارتند از فرهاد فزون‌مایه بشناسنامه ۶۰۴ و بیژن فزون مایه بشناسنامه ۲۰۷پسران و فاطمه خانم رهیبا بشناسنامه ۳۶۵ همسر دائمی .

لذا مراتب سه نوبت ماهی یکمرتبه در روزنامه محلی آگهی میشود تا چنانچه کسی اعتراضی دارد یا وصیتنامه‌ای از درگذشته نزد اشخاصی باشد ظرف سه ماه از نشر اولین آگهی‌بدادگاه تقدیم دارد والا گواهی صادر خواهد شد وهر وصیتنامه‌ای جز رسمی و سری که بعد از این موعدابراز شود از درجه اعتبار ساقط است .

دادرس شعبه‌اول دادگاه‌صلح‌تهران ـ حیدری مقدم

۱۵۳۳/م الف

آگهی ابلاغ دادخواست ووقت دادرسی به آقای حبیب‌الله میرآخور حکیمی در خصوص دادخواست تقدیمی آقای حسن دبان و آقای محمد دانشمند بوکالت از بانک ملی ایران به مدیریت دکتر سید حسین سید الماسی بطرفیت آقای حبیب‌الله میرآخور حکیمی و غیره که نسخه دوم دادخواست و ضمائم طی دوبرگ اخطاریه به‌آدرس اعلام شده تهران خیابان فردوسی پلاک ۱۹ ارسال شده طبق گزارش‌مامور شناخته نشده است و لذا بنا به تقاضای خواهان و موافقت دادگاه مراتب سه نوبت متوالی در روزنامه رسمی‌و یکی از روزنامه‌های کثیرالانتشار آگهی و بدینوسیله به آقای حبیب‌الله میرآخور حکیمی ابلاغ میگردد که ظرف سه ماه از تاریخ آخرین آگهی در دفتر دادگاه حاضر و نسخه دوم دادخواست و ضمائم رادر پرونده کلاسه ۳۴۷/۵۸/۴ دریافت نماید ووقت دادرسی نیز برای روز ۵۹/۷/۸ ساعت ۸ ½ صبح تعیین گردیده است در صورت عدم‌مراجعه دادخواست ابلاغ شده محسوب است و چنانچه بعد از این ابلاغ بوسیله آگهی لازم شود فقط یک نوبت آگهی در روزنامه خواهد شد و مدت آن ده روز است .

مدیر دفتر شعبه ۴ دادگاه عمومی‌تهران

۱۵۳۴/م الف

آگهی ابلاغ‌وقت‌رسیدگی‌وسخه‌دوم دادخواست‌ومدارک‌به‌آقای‌اسحاق‌میرآخورحکیمی

آقای علی جباری بوکالت ازبانک‌ملی ایران دادخواستی بخواسته یکمیلیون ریال و خسارت به مستند دعوی سفته و واخواست و وکالتنامه و دلیل مدیریت تقدیم دادگاههای عمومی حقوقی بهران نموده که بکلاسه ۹۳۱/۵۸ ثبت گردیده است و برای روز یکشنبه ۱۳۵۹/۶/۲ ساعت ۸/۵ صبح تعیین وقت رسیدگی شده است چون در نشانی تعیین شده شناخته نشده‌اید بتقاضای وکیل خواهان ودستور دادگاه و به تجویز ماده ۱۰۰ قانون آئین دادرسی مدنی مراتب ۳ نوبت متوالی در روزنامه رسمی کشور اسلامی ایران و یکی از جراید کثیرالانتشار آگهی میشود تا در وقت مقرره فوق جهت رسیدگی در دادگاه شعبه ۱۲ عمومی حقوقی واقع درکاخ دادگستری حاضر شوید و ظرف مدت ۳ ماه از تاریخ نشر آخرین آگهی بدفتر دادگاه مراجعه و ثانی دادخواست و مدارک را دریافت دارید و هرگونه دفاعی دارید بنمائید والا دادخواست و ضمائم بایندفتر مراجعه ودرجلسه‌دادرسی که بروز سه شنبه ۵۹/۶/۱۱ ساعت ۹/۵ صبح تعیین شده است در دادگاه حاضر شوید و هر اظهاری دارید بنمائید در غیراینصورت دادخواست و مدارک ووقت دادرسی به شما ابلاغ شده محسوب‌بدادگاه در غیاب شما رسیدگی و اتخاذ تصمیم خواهد نمود در صورتی که بعدا" ابلاغی از طریق آگهی لازم شود فقط یکنوبت‌در روزنامه آگهی و مدت آنهم ده روز خواهد بود .

مدیر دفتر شعبه دوم دادگاه عمومی تهران ـ مجتهدی

آگهی ابلاغ وقت رسیدگی ونسخه دوم دادخواست ومدارک به آقای محمد بهلولی‌شفیعی

آقای ابوالحسن سالمی‌بوکالت ازبانک شهریار دادخواستی‌بخواسته‌مبلغ ۳۱۶۲۳۶ ریال وخسارت به مستند دعوی تقدیم دادگاههای عمومی‌حقوقی‌تهران نموده که بکلاسه ۱۹/۵۸ ثبت گردیده است وبرای روز دوشنبه ۵۹/۶/۳ ساعت ۸ ½ صبح تعیین وقت رسیدگی شده است چون درنشانی تعیین شده شناخته نشده‌اید به ـ تقاضای وکیل خواهان‌ودستور دادگاه وبه‌تجویز ماده۱۰۰ قانون آئین‌دادرسی مدنی مراتب ۳ نوبت متوالی درروزنامه رسمی کشور اسلامی ایران ویکی ازجرایدکثیرالانتشار آگهی میشود تا در وقت مقرره فوق جهت رسیدگی دردادگاه شعبه ۱۲ عمومی حقوقی واقع در کاخ دادگستری حاضر شوید وظرف مدت ۳ ماه‌ازتاریخ نشر آخرین آگهی بدفتر دادگاه مراجعه وثانی دادخواست ومدارک رادریافت دارید وهرگونه دفاعی دارید بنمائید والا دادخواست‌وضمائم ووقت دادرسی ابلاغ شده محسوب ودادگاه اتخاذ تصمیم خواهد نمود چنانچه بعدا نیازی به آگهی دراین مورد لازم‌باشد فقط یکنوبت منتشر و مدت آن‌ده روزاست . ضمنا یادآور میشود که برونده فوق فعلا بکلاسه ۸۶۲/۵۷ درشعبه ۸۷ دادگاه شهرستان تهران‌مطرح بوده‌است .

۱۵۳۵/م الف مدیردفتر شعبه ۱۲ دادگاه عمومی‌حقوق تهران ـ ضیائه‌درودی

۱۵۲۹/م الف

آگهی

به‌آقای سید محمد مهدی موسوی فعلا مجهول‌المکان بدینوسیله ابلاغ‌میشود بانک شهریار بوکالت آقای عبدالمناف گرجی مستندا" برونوشت مصدق یکبرگ سفته بشرح پرونده شماره ۱۹۷/۵۸ این‌شعبه‌بخواسته‌مبلغ ۵۰۰۰۰ ریال و خسارات بطرفیت شما طرح دعوی و درخواست صدور حکم نموده است مفاد دادخواست و مدارک به نوبت متوالی در روزنامه رسمی و روزنامه محلی آگهی میشود که از تاریخ آخرین آگهی ظرف سه ماه جهت اخذ نسخ ثانی دادخواست و مدارک به دفتر مراجعه و در روز ۱۳۵۹/۶/۱ ساعت ۹/۵ صبح جهت رسیدگی در شعبه ۷ دادگاه صلح ضلع جنوبی پارک شهر حضور بهمرساند چنانچه بعدا آگهی در این مورد لازم گردد فقط یکنوبت در روزنامه منتشر و مدت آن ۱۰ روز خواهد بود .

مدیر دفتر شعبه ۷ دادگاه صلح تهران

۱۵۴۵/م الف

آگهی

شرکت تعاون ماهوش سهامی خاص در تاریخ ۵۹/۱/۳۰ تحت شماره ۷۲۲ دراین اداره به ثبت رسیده خلاصه اظهارنامه و اساسنامه آن جهت اطلاع عموم در روزنامه رسمی کشور و انقلاب اسلامی بشرح زیر آگهی میشود .

۱ـ موضوع شرکت ـ تولید خوراک طیور. ۲ ـ مرکز اصلی ـ ۱۸ کیلومتری جاده همدان کرمانشاه (زاغه سیمین‌رود) ۳ ـ مدت شرکت ـ از تاریخ ثبت بمدت نا ـ محدود. ۴ـ سرمایه ـ مبلغ یکمیلیون ریال نقد که ۳۵٪ آن بموجب گواهی شماره ۵۱/۳۰ ـ ۵۹/۱/۲۳ بانک صادرات شعبه همدان بحساب شماره ۴۴۰۶ بنام شرکت واریز شده است . ۵ ـ مدیران شرکت و اشخاصیکه حق امضاء

مقاله اختصاصی منیر شفیق تئوریسین سازمان الفتح به روزنامه انقلاب اسلامی

یک جنگ تمام عیار بر علیه یک جنگ تمام عیار

بعضی‌ها گمان میبرند که سلطه استعمار در کشورهای ما تنهابشکل اشغال نظامی و دخالت در امور سیاسی بطور مستقیم و نیز سلطه اقتصادی است ، و هرگز جوانب دیگر قدرتهای سلطه‌گر که شاید از نظر خطورت در درجه بالاتری قرار داشته باشد را ببینند . و بر همین اساس گمان‌داشته‌اند که رهائی از سلطه نظامی و برانداختن رژیمهای دست ـ نشانده، و ملی کردن شرکتها و بانکهای بزرگ وابسته به غرب میتواند که به یک استقلال حقیقی بیانجامد و میتواند کشور را از بازگشت قدرتهای سلطه‌گر محافظت کند .

بی‌گمان میتوان اشغال نظامی را بعنوان اولین روش گسترش سلطه استعمارگران نام برد ، زیرا که غرب توانائی آن را نداشت که در کشورهای عرب و مسلمان نفوذ کند مگر از طریق خشونت نظامی ، و بهمین دلیل خروج از آن سلطه نظامی یکی از شرایط دستیابی به استقلال را تشکیل میدهد .

در عین‌حال استعمار تنها به کار بردن نیروی نظامی در تحمیل سلطه خوداکتفا نمی‌کند ، برغم اینکه نیروی نظامی اولین روش او در نفوذ به کشورهای ضعیف بود .،و باز این همان چیزی است که باید در مورد تحمیل سلطه سیاسی مستقیم و چه غیرمستقیم از طریق گروههای وابسته بخود (غرب) که خواسته‌های وی را برآورد میکنند . ولی در اینجا باز باید گفت که استعمار در تحمیل کامل سلطه خود تنها به سلطه سیاسی اکتفا نمیکند ، زیرا که سلطه سیاسی دومین عامل تحمیل سلطه کامل خود را تشکیل میدهد .

اما این روش در شناخت استعمار تا بدانجا قابل پذیرش است که به سلطه اقتصادی بیانجامد . به این معنی که میتوان پذیرفت که روش تحمیل سلطه اقتصادی همواره بعنوان تنها هدف سلطه استعمارگران بوده و هست ، و حتی بعضی کسان آن را بعنوان آغاز و انجام سلطه‌برای‌استعمار ـ گران است . و برهمین اساس آنها می‌بینند که ضربه زدن به شرکتهای خارجی و ملی کردن دارائی آنها و برانداختن نمایندگان اقتصادی شرکتهای چند ملیتی‌میتواند راه‌سلطه اقتصادی را ببندد .

اما این روش ما را در فهم تمام ابعاد سلطه استعمار ناتوان می‌سازد و آن را در حدود مسائل نظامی و سیاسی و اقتصادی محدود میسازد . و سپس این روش ابعاد فرهنگی و اجتماعی را از یک جهت و ابعاد تجزیه و ایجاد عجزتمام شمول از جهتی دیگر را نادیده میگیرد . و توجه ندارد که هدف استعمار در تحقق یک سلطه شامل وبادوام از طرف خود ، و ایجاد وابستگی کامل وبادوام از جهتی دیگراست . و این با محدود کردن سلطه تنها به مسائل نظامی وسیاسی واقتصادی تحقق نمی‌یابد .

یورش فرهنگی و تمدن میتواند در عمل خطرناکتر ازهمه چیز باشد زیرا که اومیتواند مفهوم تجزیه را توصیه کند درعین اینکه ازاو تغذیه میکند زیراکه باعث میشودغرب درمغز وخانه ما نفوذکند وسعی کند ابعاد فرهنگ وایدئولوژی غربی را جای آن قرار دهد

این نحوه برداشت ما را به تفکر تازه‌ای راهنمائی میکند که در آن نشان داده میشود که یورشی که استعمار برپا کرده تنها از طرف یک گروه کوچکی سرمایه‌دار در کشورهای غربی است و آن گروه بزرگ از جامعه غربی مخالف این استعمار است . ولی باید دقت کرد که زمانی که آن گروه کوچک رهبری را در سلطه بدست گرفت این سلطه زمینه قبلی داشت و حتی میتوان گفت که سلطه کنونی همان منتجه همان سلطه سابق است و نیز باید گفت که همین بخش کوچک جنگی تمام عیار علیه جهان ناآگاه و "غیر متمدن" آغاز نمود ، به این عبارت که وی تمام نیروهای جهانی و مادی و معنوی خود را در این جنگ بسیج نمود . زیرا که این جنگ ، جنگ تمدن جامع‌الاطراف است و نه فقط جنگ نظامی ـ سیاسی و یا اقتصادی است . این امر نشان میدهد که تمام جهت‌گیریهای فکری در غرب ، علیرغم تناقضات موجود میان خود ، در این جنگ بنحوی شرکت کردند ، در انتقاد از نحوه زندگی قائل ناآگاه و وحشی که خارج از تاریخ زندگی میکنند و به " متمدن " کردن آنان مژده داد (استعمار خود) . سپس سعی در نابودی تمام فرهنگ و تمدن و تاریخ وهویت آنان کرد رفتن در این یا آن راه غربی را برای او مزین کرد یعنی حصار دیوار وابستگی را بر او محکم‌کرد .

شاید گفته شود که این دلیل بر عدم وجود حالت استضعاف و استثمار در همان جوامع متمدن نیست ، و این درست است اما این وضعیت همگام است با حرکت پیشرفت اقتصادی و سیاسی از یک طرف و نیز همگام است با حرکت و پیشرفت در فرهنگ و تمدن و مهمتر از همه همگام است در یاری دادن به قدرتها در توسعه سلطه خود بر کشورهای ضعیف ، درعین حال میتوان گفت که هم اکنون در جوامع غربی بحرانی شدید و فزاینده در زمینه‌های اخلاقی و انسانی وجود دارد که انسان غربی را میان دو آسیاب قرار داده و در حال نابود کردن آن است و شاید از این طریق میتوانیم حرکت مستضعفین را یک حرکت جهانی بنامیم با این تفاوت که هر کدام ابعاد خاص خود را دارد و برای نهضت مستضعفین غرب رسالت خاص وجود ندارد (غرب با دوشق آن غربی و شرقی) .

استعمارخوب دریافت که سلطه نظامی لازم است ولی کافی نیست وبازسلطه سیاسی لازم است ولی بازکافی نیست وهمانطوردرمورد سلطه اقتصادی ! جنگ تمام شمولی که برعلیه ما انجام شده تنها بایک مقابله تمام شمول میتواند دفع شود

از اینجا ملاحظه میشود که میان این دو مفهوم از استعمار اختلاف فاحشی وجود دارد . و سپس باید گفت نتایج حاصل از هر کدام با دیگری اختلاف فراوانی دارد . اگر استعمار را تنها در سلطه نظامی و سیاسی و اقتصادی بر کشورهای عرب و مسلمان شناخته شود نتیجه این نوع استعمار در آزادی ازآن به این شکل در می‌آید استقلال یک کشور زمانی تحقق می‌یابد که آن نوع از سلطه‌برانداخته شود و این باز زمانی تحقق می‌یابد که قشون اشغال‌گر خارج شوند و رژیمهای دست نشانده نیز ساقط شوندو "فئودالی" و "کمپرادور" نمایندگان اقتصادی شرکتهای چند ملیتی نابود شوند و تمام شرکتهای خارجی ملی شوند ، و دولت بالاترین مرجع صاحب امتیاز در صنعت و بازرگانی‌وخدمات باشد . اما اگر سلطه استعمار وسیعتر از آن است ، استقلالی که حاصل میشود بناچار ناقص خواهد بود و در حال تهدید و ناپایدار . زیرا که آن غده پنهان که نه دیده میشود و نه لمس باز از جو جدید ایجاد شده تغذیه میکند و باز رشد میکند و باز تمام دست آوردهای بدست آمده درراه‌استقلال را نابود میکند .

استعمار خوب دریافت که سلطه نظامی لازم‌است ولی کافی نیست و باز سلطه سیاسی لازم است ولی باز کافی نیست و همانطور در مورد سلطه اقتصادی . زیرا هر کدام ازاینها قابل روئیت هستند ، و ضربه زدن به‌آن ساده است چه از طرف نیروهای محلی و یا نیروهای رقیب . و بر همین اساس استعمار سعی داشت که سلطه را با تمام ابعادش‌اعمال کند . به این معنی که وابستگی بخود را کامل کند . و این بخصوص در کشورهای محروم و مسلمان نیاز به ممرکز یورش خود در زمینه فرهنگی ، تمدن ازیک جهت و در زمینه تجزیه نیروها و مرزها که منجر به ضعف مبارزان وطن‌دوست این دو جنبه را در نظر نگیرند ،و مبارزه را تنها در زمینه‌های نظامی ـ سیاسی و اقتصادی محدود کنند . زیرا که در اینصورت آنان در درون خود عوامل فساد خود را نادیده میگیرند ،و در اطراف خود کانالهای محاصره خود را بر جای گذاشته‌اند کاری که سبب میشود طرز تفکری که تمام مواردی که استعمار را تنها در مسائل نظامی و سیاسی و اقتصادی محصور میکند و دیگر موارد را نادیده میگیرد را وارد شده از طرف غرب و تفکر غربی است که بر ما وارد شده . زیرا که تفکر غربی با تمام مکاتب خود میخواهد که ما همواره در کشتی منقاد بوسیله خود بمانیم . و بر همین اساس سعی میکند که تمام مواردی که ما را از آن مدار خارج میکند بدور نگه دارد و برای تسکین ما روشهائی بسیار موقتی و زودگذر نشان میدهد و سعی میکند که تمام توجه ما را به مسائل نظامی و سیاسی و اقتصادی سلطه استعمار ـ گران جلب کند ، ولی در مقابل بزرگترین درد جامعه ما بی‌درمان می‌ماند . سپس حتی آن بخشی که دوای تسکین دهنده را بخود جذب کرده بود بزودی از دست میدهد و باز سلطه با شکلی تازه و نامی جدید بار میگردد ، یعنی بازگشت زمانی حادث میشود که مرهمی بسکین دهنده برای بعضی از ابعاد سلطه نظامی و سیاسی واقتصادی نشان میدهد و تا بتواند مسائل مهمتر و اساسی‌تر که همانا مسائل سلطه فرهنگی وتمدن را بپوشاند و یا با فرهنگ‌غربی جایگزین کند و تا بتواند مانع رفع وضعیت تجزیه خواهی شود .

ازاینجا می‌توانیم دریابیم که چرااستعمار دراجرای‌عملی طرح تجزیه میان کشورهای عرب ومسلمان تاکید کرده آنهم ازطریق یورش فرهنگی واجتماعی .و آن را در سایه جنگها وترس ووحشت توانست عملی‌کند راهی که نتوانست‌جزآن اهداف خودرابه‌اجرابرساند .وآن را (استعماررا) چه خوب دیدیم که سرزمینها راتجزیه می‌کرد تاجایی‌که به‌دهها بخش مجزا درآورد . وشاید تجزیه کشورهای عربی (بخصوص) نمونه خوبی باشد برای این نوع عملکرد . تجزیه سرزمینهامی‌تواند بعنوان عجزی‌پایدار شناخت زیرا اوعامل ایجاد دسته‌بندیهای متخاصم در مرزها ودردرون خودباشد .وکشوری که درحدخود ضعیف باشد ساخت فکری وفرهنگی وسیاسی واقتصادی وی بوجود نمی‌آیدمگر براساس خدمت به کل سیستم حکومتی . وازاین طریق‌تمام فعالیتهای موسسات دولتی از ارتش ودولت‌گرفته تا دانشگاه ومدرسه وروزنامه ومجله غرب زده وخارج ازمتن توده مردم ،برای تمرکزوتوجیه روش تجزیه سرزمینها آغاز بفعالیت‌می‌کنند . وبرهمین اساس تجزیه سرزمینهابصورت چهره‌ای ازاستعمار ظاهرمی‌شود . وهرکس که درمحراب‌وی نماز بخواند واز آوخارج نمی‌شود دردآمن وابستگی بخارج می‌اندازد هرچند که‌در عمل وی حسن‌نیت باشد ونیز کرارا" از انقلاب وانقلاب سخن بگوید .

روش تحمیل سلطه اقتصادی همواره بعنوان تنها هدف سلطه استعمارگران بوده وهست استقلال یک کشورزمانی تحقق مییابد که آن نوع ازسلطه برانداخته شود

تحمیل تجزیه سرزمینها درخطرات خودیاازجنبه‌های نظامی وسیاسی واقتصادی در بسط سلطه‌استعمارگران‌فراتر می‌رود . زیرا که همانطورکه گفتیم تجزیه سرزمینها ناتوانی پایداربوجود می‌آورد اگرکه سعی دررهایی ازآن بکارنرود . ونیز همین تجزیه عاملی میشود برای جستجوی امکانات از خارج یعنی بازگشت به وابستگی‌نظامی وسیاسی واقتصادی . امری که ثابت میکند که تنها بعد وحدویت (توحیدسرزمینها) می‌تواند شرط کسب یک‌استقلال‌حقیقی وشرط یک انقلاب حقیقی‌است وهرراهی بجز آن تنها می‌تواندبصورت طرحی برای استقلال وانقلاب باشد ونه بیشتر . ونمی‌تواند استقلال حقیقی وانقلاب واقعی باشدمگر اینکه از مرز تجزیه بگذرد ودر دریای توحید شنا کند .

اما جنبه یورش فرهنگی وتمدن‌میتوان درعمل خطرناـ کتر باشد . زیرا که او میتواند مفهوم‌تجزیه راتوجیه کند در عین اینکه ازاو تغذیه میکند . زیراکه‌باعث میشود غرب‌و مغزوخانه‌مانفوذکند ،سعی‌میکند که ابعاد فرهنگ وایدئولوژی غربی راجای آن قراردهد .یعنی این یورش عمل خودرا برـ اساس نابودی پایه‌های استقلال امت اسلامی ووحدت آن و هویت وتوانایی اوبرای قیام برضدظلم قرارداده‌است . و سپس‌انداختن‌آن‌در دامن وابستگی وروش زندگی غربی .و بایدگفت که هیچ وسیله برای نابودی وابستگی نیست مگر بانابودی تمام جوانب‌سلطه واین بازمیسرنیست مگراینکه ماازتمام مکتبهای غربی خارج شویم‌وبه‌هویت اصیل‌خویش که براساس‌مکتب اسلام مبتنی‌است بازگردیم تااستقلال حقیقی وفرهنگ وتمدن خودرابدست آوریم .

زمانی که غرب بانیروهای نظامی خود سرزمین مارا کوبیدوآن رابه اجزا کوچک تقسیم‌کرد ونیروی سیاسی خود را برآن‌محکم کرد تلاش نمود که تمام ارزشهای اساسی ما رانابود کند و دانشگاهها ومدارس خودرادراینجاایجادنمود تابتواند قشونی از یاران خود راازآن خارج نماید ،فارغ‌ـ التحصیلانی که از فرهنگ اسلامی خودبیگانه وپیروفرهنگ غربی هستند . چیزی که‌باعث میشود آنان جدا مردم خود باشند ، خواه ناخواه آنان به‌این وسیله در دامن وابستگی قرارمیگیرند ،حتی اگر آنان از نظر سیاسی درمقابل استعمار وامپریالیزم قرارگیرند ،غرب از اینگونه انسانها می‌خواهد که دولتی بایک سیستم وابسته بسازند ،ازطرز تفکر آنان میخواهد که مخالف حرکت توده مردم حرکت کنند .و درمقابل سعی کردن که پرده‌ای برروشنفکران مسلمان‌و مکتب‌اسلام بیندازد وآن‌راازدید مردم پنهان نگه دارد، بطوری که هرکس ازیک بنام این مکتب خارج‌شود (در صحنه‌جامعه) آن رابعنوان عنصری ناصالح برای کاردرموسسات مدرن معرفی میکنند .زیرا که ارزشها در اینجا براساس مکتبها مغرب‌زمین دیگران راحذف ویاـ نابود میکند. وهرکس که براساس همان ارزشها عمل کند آن راجذب ودرفرهنگ خودحل‌میکند .

یورش فرهنگی براساس نابودی پایه‌های استقلال امت اسلامی و وحدت آن و هویت وتوانائی او برای قیام برضد ظلم میباشد

واینچنین است که وابستگی فراتر از آنچه استعماردر زمینه نظامی وسیاسی و اقتصادی تحقق مییابد . وتابه‌ـ دانجا پیش میرود که مدارس ودانشگاهها ،ودولت وتمام موسسات وابسته به‌آن ،وحتی درروش رفتارانسان وزندگی آنان ودرتمام اصول وارزشها رافراگیرد . واز اندیشه‌های پیشروکه از فلسفه غربی سرچشمه میگیردپلی میسازندبرای اعمال سلطه‌کامل خود درتمام زمینه‌ها فرهنگی اجتماعی سیاسی واقتصادی ونظامی امری‌که‌باعث میشود ادراک عمیق مواضع سلطه‌استعماری بعنوان یک سلطه کامل باتمام ابعاد خودشناخته شود وبرای قطع خطوط وابستگی باید ابتدا خطوط ایدیولوژی وفرهنگی آن را باغرب قطع‌نمود ودرمرحله بعدباید بر ضد تجزیه طلبی مبارزه کرد ودر کنارهمه اینها باید برضد سلطه نظامی وسیاسی ،اقتصادی نیز مبارزه کرد . اما مبارزه کردن باسلطه استعمارگربراساس اصول وموازین غرب‌زده نمی‌تواند بی‌بازگشت‌بدان باشد .

راه نجات ماازاین اختاپوس بادستهای متعدد که خون ملتهارامی‌مکد وسم‌بجای آن قرار می‌دهدنیاز به آزادروح ومغزها از تمام طرز تفکراوست ودوری جستن از تمام روشهای غربی بکار رفته درزندگی ورفتارماست . نیازبه اجرای تفسیرات ریشه‌ای‌درسیستم حکومتی وموسسات وابسته بدان ونیز رابطه این دولت بامردم ونه فقط تفسیردرحد شعارهای سیاسی خودویاافزایش سلطه‌این دولت برمردم و فرهنگ واقتصاد آن و یاتنها تفسیرحاکمی باحاکم دیگر .ونیز نیاز به آن دارد که تفکر منطقه ماقراتر ازمرزهایی که استعمار برای مامعین کرده فراتر رود ومرزها را بشکند . اما همه اینها مسیرنیست مگر از ورای یک حرکت برخاسته‌از توده مردم که همانند درختی نیرومند که ریشه‌های‌او درزمین رسوخ‌کرده وشاخه‌های آن درآسمان . خداوندمتعال می‌فرماید .

"مثل‌کلمه طیبه‌کشجره اصلهاثابت‌وفرعهافی‌السماء وتوتی اکلها کل حین باذن‌الله"

یعنی هیچ‌راه گریزی برای مبارزه براساس اصول مکتبی و اسلامی نیست‌اگر که هدف آنان مقابله با استعمار با تمام ابعاد سلطه‌گری آن وتنها درآن زمان انقلاب واستقلال وآزادی نقش مبارزه منفی را در مقام پاسخ دادن به مستکبرین طغیان گر وسلطه‌گران بین‌المللی باتمام سمومی که برعلیه مامی‌پراکنند درمی‌آید . واین نهضت‌بشکلی نیرومند وعظیم که حامل رسالت بزرگ وجایگزین‌کنندبرای تمام ملل جهان .

زیرا که جنگ تمام شمولی که برعلیه ما انجام شده‌تنها بایک مقابله تمام شمول میتواند دفع شود .

والسلام

استاد علی تهرانی

تفسیری فشرده براخلاق اسلامی

کتاب اخلاق باید موعظه‌ای کتبی باشد ودردها وعیب‌ها را معالجه کنید

بسم‌اللهالرحمن الرحیم

غالبا" عالمانیکه درطول تاریخ اسلام بتدوین وتشریح اخلاق اسلامی پرداخته‌اند ،بابروشی علمی وفلسفی این کار راانجام داده‌اند مانندابن‌مسکویه درکتاب طهارةالاعراق وخواجه‌نصیرالدین‌طوسی درکتاب اخلاق ناصری ومحمدـ غزالی دربسیاری از تحقیقاتش درکتاب احیاءالعلوم . وبا باروشی‌دیگر که میتوان آنرا تاریخ اخلاق نامید ومشتمل بر نقل قصه‌ها وحکایت‌ها ویادآوری نمونه‌ها و رویدادهای سعادت وسودآور یاشقاوت وزیان‌آورست ،براین امرخطیر اقدام نموده‌اند مانند قسمت‌هائی از کتاب احیاءالعلوم غزالی . ولی بااندک نظر وتامل درآثارشان ،معلوم میشود که آن سیستم‌ها ،از فلاسفه گذشته ونگارندگان حکایت‌ها و افسانه‌های‌باصطلاح سمبلیک عصرهای پیش از اسلام بارث رسیده وتنها درشرح ونشراخلاق اریستوکراسی (اشرافی) کارآ وموثرند که کاملا" بی ارتباط باخلاق اسلامی است و بلکه اکثرا "انسان راازمقصد اصلی باز میداردو از تهذیب وتطهیراخلاق دورمینماید اخلاق اسلامی آنستکه نشرش ونشانیدنش دردلها ،قوای حیوانی را بزیرکنترل وفرمان قوه عقلی درآورد . جنبه‌های نفسانی وخاکی انسان را مطیع وپیروجنبه عقلی وملکوتی اوگرداند که در نتیجه قوه عقلی وجنبه الهی‌او برقوای حیوانی وجنبه‌مادی او مسلط شود وهمیشه روی میزان اهمیت سنجی ورضای الهی آنها را بکار گیرد وماهیتی متحرک وپویابه پیشودر جانب کمال انسانی‌بآنها دهد واز رکود وایستابودن ونیز ازحرکت بعقب ودرطرف حیوانیت ، آنها را باز دارد و تضادهای انسانی راازمیان بردارد .

واین اخلاق همانست که خدایتعالی درقرآن کریم فرستادن پیامبران ونازل کردن کتابها رابرای گسترش آن معرفی کرده ودر سوره حدید آیه۲۵فرموده :لقد ـ ارسلنارسلنابالبینات‌وانزلنامعهم‌الکتاب والمیزان لیقوم الناس بالقسط ـ همانا .پیامبران خودرا بانشانه‌های آشکار ودلیل‌های روشن فرستادیم وباآنها کتاب راو سنجش راگسیل داشتیم تا مردمان برعدالت و برادری پابرجا وپایدار شوند .

ورسول اکرم فرموده : بعثت لاعم‌مکارم‌الاخلاقـ من برای‌گسترش وبنهایت کمال رسانیدن مکارم ونیکوئی‌ـ های‌اخلاقی مبعوث شده‌ام، چه تنها باگسترش چنین اخلاقی میتوان عدالت وبرادری رامیان مجتمعات بشری برقرارنمود واختلافات‌وتفاوت‌هارا از میان برداشت و غریزه‌های حب‌ذات (خوددوستی) درانسانها رامهار نمود و درجهت همکاری وهمدردی وبرادری وایثار نسبت بهم بکارگرفت . وقهرا" آنچه درتحقق دادن باین اخلاق شکوهمند ،اهمیت‌دارد وآنچه درشرح آیات واحادیث راجع بآن ،مهم‌است ، اینستکه : گوینده بانویسنده بابشارت دادن‌ها ،وترسانیدنهاو موعظه نصیحت‌ها وتذکردادن ویادآوری‌ها ،هریکاز مقاصد اخلاقی خودرا درنفوس جایگزین کند . وکتاب اخلاق باید موعظه‌ای‌کتبی باشد ودردها وعیب‌ها رامعالجه‌کندنه آنکه تفسیرات وتعریفات ادبی وعلمی‌ای برای موضوعات اخلاقی‌عرضه نماید .

درتوضیح بیشتراین اخلاق ،سازنده میگوئیم : غریزهٔ حب‌ذات (خوددوستی) که غرایز دیگر مانند غریزه شهوت وغریزه شهوت ،از شاخه‌ها وشعبه‌های آن بشمار میروند ، باخمیرهٔانسان عجین شده وباسرشت او آمیخته است ودر پشت‌تمام غرایز دیگرش قرار داردو آنها رابه دلخواهش رهبری میکند و بحرکت درمی‌آورد واگر این غریزه طبیعی وسرشتی نبود ، ممکن نبودانسان نخستین بافعالیت‌وبکار گرفتن روش‌های ابتدائی ،حاجات غذائی و خواسته‌های حیوانی خودرا تهیه کند وخطرات طبیعی ومضارات خارجی راازخود دفع نماید وبسوی‌تکامل وتمدن قدمی بردارد ونیزامکان نداشت انسان فعلی‌با روش‌های پیش رفته هم بزندگی وتجلیات تمدن وپیشروی درعلوم وصنایعش ادامه دهد زیرا این غریزه سرشتی است کهاو را وادار بکشش سودها ولذت‌ها وراندن زیانها ورنجها مینماید وبرتحصیل کمالات وازمیان برداشتن نقصها برمی‌ـ انگیزاند .

ادامه دارد

مصاحبه

مصاحبه با مادر یکی از گروگانها در تهران

بما گفته بودند که سخنان شمارا تحریف خواهند کرد

یونایتدپرس در گزارشی که ز تهران مخابره کرده است مینویسد: مادر یکی از پنجاه گروگان امریکائی دیروز گفت: حاضر است برای بحث پیرامون آزادی پسرش در مقابل آیت الله خمینی زانو بزند.

خانم باربارا تیم از اهالی ایالت ویسکانسین امریکا که برغم دستور کارتر مبنی بر ممنوع بودن سفر امریکاییان به ایران به تهران سفر کرده است در یک کنفرانس مطبوعاتی در تهران گفت: من از مردم می‌خواهم این نکته رادرک کنند که دیدن پسرم دلیل سفرم به تهران نیست. این گروگان یک تفنگدار دریائی است که کوین هرمه نینگ نامدارد.

خانم تیم را که چهل سال دارد در سفر به تهران شوهرش که ناپدری کوین هرمه نینگ است و یک وکیل بنام کارل مکافی همراهی میکنند.

این عده ویزای ورود پانزده روزه را از سفارت ایران در پاریس گرفته‌اند واز طریق فرانکفورت به تهران آمده‌اند.

خانم تیم گفت: من آماده‌ام برای آزادی پسرم در مقابل آیت‌الله‌خمینی زانو بزنم وبه توضیحاتش در مورد تفکرش گوش دهم.

خانم تیم گفت: من علاقه شدید ودیوانه‌واری به دیدن پسرم دارم ولی بهمان اندازه نیز میل دارم بفهمم ایرانیان علیه مردم امریکا چه مطالبی دارند.

خانم تیم افزود: از مصاحبه‌های تلویزیونی که با پسرش بعمل آمده و وی آنها را دیده است چنین استنباط میکند که پسرش از ناراحتی‌جسمی رنج نمی‌برد بلکه با دشواری عاطفی روبروست.

خانم تیم مقام‌های امریکائی در واشنگتن را متهم کرد که مانع تمامی تلاش‌های وی برای تماس تلفنی با دانشجویان مسلمان پیرو خط امام شده‌اند. خانم تیم گفت: با هراپراتور تلفن که تماس گرفته است پاسخ شنیده است خطی برای تماس وجود ندارد وچنین وانمود کرده‌اند که این کار گناه ایرانیان است.

مادر گروگان امریکائی گفت: زمانی که در پاریس شماره تلفن دانشجویان را گرفته و بلافاصله جواب شنیده است تعجب کرده است.

خانم تیم گفت به وی هشدار داده شده بود که سخنان وی تحریف خواهد شدو ازآن استفاده تبلیغاتی بعمل خواهد آمد. مادر گروگان امریکائی گفت: ولی دانشجویان بوی پاسخ دادند وهیچ تلاش برای استفاده تبلیغاتی از سخنان وی نکردند.

خانم تیم گفت: برای پسرش چند هدیه از جمله یک جعبه کوچک با سه هدیه کریسمس یک پیراهن یقه‌دار و کراوات آورده است وامیدوار است پسرش هنگام آزاد شدن این لباسها را بپوشد.

خانم تیم پس از اشاره به هدایای دیگری که برای پسرش آورده است گفت: با دانشجویان مسلمان پیرو خط امام تماس گرفته و خواستار ملاقات با پسرش شده است و دانشجویان پاسخ داده‌اند امروز یا فردا در این مورد تصمیم خواهند گرفت و وی خواهد توانست از تصمیم آنان آگاه شود.

خانم تیم در دنباله سخنان خود افزود: نخستین واکنش وی در قبال ایرانیان تنفر بود ولی بعدا" بتدریج با تردیدهائی روبرو شد وعقیده‌اش را عوض کرد.

خانم تیم گفت: در یک مرحله متوجه شد از واشنگتن متنفر است.

خانم تیم اضافه کرد تنها راهی که میتوانست خود را از شر این تنفر نجات دهد وآرامش خاطر یابد سفر به ایران و گفتگو با مردم ایران بود.

خانم تیم گفت: در این مدت تنها شش نامه از پسرش دریافت کرده است وی گفت: با هر نوع اقدام نظامی امریکا کاملا" مخالف است چون مایل نیست هیچ یک از گروگانها کشته شوند یا یک ایرانی به هلاکت برسد. خانم تیم‌گفت: وکیل همراه وی رسما" از آیت‌الله خمینی و بنی‌صدر تقاضای ملاقات خواهد کرد. یکی از خبرنگاران به میکافی وکیل همراه خانم تیم گفت: کاخ سفید تیم را به تبلیغات بدخواهانه متهم کرده است.

میکافی گفت: منظور کاخ سفید را بدرستی نمی‌داند. بنظر وی جیمی‌کارتر در یک مرحله سیاست صبر و شکیبائی را پیشه کرده بود ولی بعد به نظرخواهی‌های انتخاباتی نگاه کرد وسیاست خود را تغییر داد وبه اقدام نظامی روی آورد.

وزیر کشور قطر خواستار تنوع منابع تهیه سلاح کشورهای منطقه خلیج شد

بهتر است کشورهای خلیج منابع تهیه سلاح خود را متنوع سازند.

کویت ـ یونایتدپرس خبرگزاری کویت گزارش داد شیخ‌خالد بن حمدال ثانی وزیر کشور قطر روز جمعه اظهار کرد کوششهائی برای برهم زدن ثبات منطقه خلیج در جریان است و از کشورهای عرب‌خلیج‌خواست از دسته‌بندیهای بین‌المللی پرهیز کنند. این‌خبرگزاری بنقل از روزنامه الرای‌العام میافزاید وزیر کشور قطر میگوید نیروهای دشمن درصدداندکه‌اوضاع منطقه را انفجار آمیز نمایند. وی پیشنهاد کرد که کشورهای منطقه برای جلوگیری‌از کنترل شدن توسط یک‌قدرت معین منابع تهیه سلاح خود را متنوع سازند.

خالد اضافه کرد از هرگونه اقدام‌مشترک برای‌موضعگیری متحد و پرقدرت برای جلوگیری از داخل شدن منطقه در جنگ سرد پشتیبانی میکند.

جستجوی جهانی برای نفت

با نمودارشدن کمبود نفت در دهه ۱۹۸۰، اکثر شرکتهای نفتی اکتشافات خارجی خود را تسریع می‌نمایند

جستجوی جهانی برای‌نفت بانمودارشدن کمبود نفت در دهه ۱۹۸۰، اکثرشرکتهای نفتی اکتشافات خارجی‌خود را تسریع مینمایند

از دریای جنوب چین گرفته تاسودان وتادشتهای جنوبی کلمبیا جستجو برای نفت ادامه‌دارد. باقیمتهائی بیش از بشکه‌ای ۳۰ دلار، نقدینگی شرکتهای نفتی بقدری بالا رفته‌که مقداری از سودهای خود راصرف پیدا کردن منابع جدیدنفتی میکنند. شرکتهای آمریکائی امسال هزینه‌های اکتشاف خود را ۲۵ درصد افزایش میدهند، تولیدکنندگان وسائل حفاری بسختی میتوانند جلوسیل. تقاضا رابگیرند. هنوزهم باافزایش تجسس برای انرژی در دهه ۱۹۸۰، مدیران نفت‌بسختی میتوانند به این‌سئوال‌بسیار مهم که: نفت ازکجاخواهد آمد؟ پاسخ گویند.

البته برای چند سالی از همان‌مناطقی خواهد آمد که‌امروزه‌میآید. چون‌تقریبا" ۵۷ درصد ازتمام ذخائر نفت شناخته شدهٔ جهان درخاورمیانه است، بنابراین شرکتهای نفتی اقدامات اکتشافی خود را درآنجا تسریع مینمایند. تنها در لیبی شرکتهائی مانند "بریتیش پترولیوم" و "دمینکس" آلمان غربی‌بیش از ۴۰۰ میلیون دلار تاسال ۱۹۸۴ برای اکتشاف سرمایه‌گذاری میکنند. تحلیل‌گران براین‌عقیده‌اند که بیشترین افزایش تولید احتمالا" درمکزیک ودر دریای شمال خواهد بود ضمنا" اکتشافات در افریقا، آمریکای جنوبی وفلات‌قاره چین نیز میتواند تا پایان دهه۸۰ از فشار عرضه بکاهد

بدیهی است‌که پول نقش اساسی راایفا میکند. درسال ۱۹۸۰ صنعت نفت حدود ۱۷ میلیارد دلار صرف اکتشاف وتوسعه خواهدکرد ولی‌نزدیک به ۸۰ درصد آن صرف افزایش تولید در حوزه‌های نفت‌کنونی خواهد شد چون ریسک آن کمتر و نفت آسانتر بدست میآید. مناطقی که هم‌اکنون دردست اکتشاف‌است عبارتنداز:

* شرق آسیا: ده شرکت نفت‌آمریکائی بادولت‌پکن قرار داد بسته اند تاآبهای دریای چین را مورد اکتشاف قرار دهند. شرکت نفت دولتی‌اندونزی اکتشاف قسمتهای دیگری ازحوزه‌های نفتی خود راآغاز کرده‌است شرکتهای دیگری نیز به خلیج تونکن‌چشم دوخته‌اند وضع‌هانوی‌هنوزروشن‌نیست ولی مدیران نفت‌امیدوارند که دولت جهت تامین ذخایر ارزی، ازخارجیها در این زمینه کمک بطلبد.

* آفریقا: حفرچاههای نفت درفلات‌قاره به مصرو سودان هم‌سرایت‌کرده‌است "استاندارد اویل ایندیانا" دارد روزی حدود ۵۰۰ هزار بشکه ازنفت مصر رامیفروشد (اسرائیل یک مشتری بزرگ است) وبیش از ۳۰ شرکت دیگر نیز درهمان حوالی مشغول حفاری هستند. "استانداراویل کالیفرنیا" یک قرارداد انحصاری‌در سودان دارد تا ازیک‌قطعه بوسعت ۱۲۸ هزارمیل‌مربع نفت استخراج نماید. این شرکت تاکنون چندچاه آزمایشی موفقیت‌آمیز حفر نموده وخوش بینان برآنند که این کشور فقرزده‌ممکن است روزی از لحاظ درآمد نفت بپای عربستان‌سعودی برسد.

* آمریکای لاتین: مکزیک درحال‌حاضر ازلحاظ ذخایر شناخته شده‌نفت در ردیف ششم قرار دارد. این‌کشور تاکنون روزی ۲میلیون بشکه نفت تولید کرده وممکن‌است تا سال ۱۹۸۲ تولید خود را دو برابر نماید. مناطق امیدبخش جدید در فلات قاره خلیج‌کامپش قراردارند که‌هم‌اکنون شرکت ملی نفت مکزیک مشغول اکتشاف است فعالیتهای مشابهی هم در فلات قارهٔ ونزوئلا ادامه دارد. سال‌گذشته زمین‌شناسانی که برای شرکت حفاری دولتی ونزوئلا کار میکردند بیک حوزه گاز اطمینان‌بخشی درشمال‌غربی ترینیداد برخوردند که مفهومش حفاری بیشتر برای نفت خواهدبود. درکلمبیا شرکتهای فرانسوی‌وآمریکائی در امتداد مرز کشور مشغول حفر چاه هستند و نتایج اولیه آن امیدوار کننده‌بوده است.

* کانادا: هم اکنون اکتشاف درطول سواحل نیوفوندلند واقع درکانادا آغاز شده‌است. بعداز صرف ۶۵۰ میلیون دلار وحفربیش از یکصدچاه خشک، شرکتهای نفتی به چند حوزه‌نفتی امیدبخش دست یافته‌اند چاه شماره ۱۵ـ "شورون‌استاندارد‌لیمیتد" ممکن است سرانجام روزی ۲۰هزار بشکه‌نفت بدهد و این‌شرکت میتواند روزی بزرگترین تولید کننده‌نفت آمریکای شمالی باشد. هم‌اکنون قیمت سهام‌این شرکت در بورس تورنتو به بالاترین حدخود افزایش یافته‌است.

علیرغم این‌فعالیت‌های اضطراب‌انگیز، حفاریهای جدید کمی در حوزه‌های نفتی ناشناخته جهان‌انجام میشود، تقریبا" تمام‌سرمایه‌گذاریهای بی‌باکانه این صنعت بعهده شرکتهای خصوصی است وآنها هم ۸۰ درصد از بودجه‌های‌اکتشافی خود را درکشورهای‌توسعه یافته خرج میکنند زیرادر آنجا داشتن روابط ثابت‌با دولتهای میزبان میتواند دورنماهای ژئوفیزیکی کمتر مطلوب و هزینه‌های هنگفت تولید راجبران نماید. برای مثال‌دریای‌شمال بزودی‌محل اکتشافات‌جدیدوبزرگ‌خواهد شد حتی اگر صنعت‌نفت در آنجا درگیرشدیدترین‌چالش‌های‌فنی شود.

البته تمام دولتها هم قرار دادهای اکتشاف خود رابا شرکتهای نفت‌خصوصی منعقد نمی‌نمایند. مکزیک و ونزوئلا ذخایر نفتی‌زیادی دارند اما هیچ یک از آن‌دو اجازهٔ حفاری به شرکتهای خارجی نمیدهند. شرکتهای دولتی‌هم آن بودجه‌های اکتشافی هنگفت شرکتهای همتای خود راکه بخاطر سودحفاری میکنند ندارند.

بانک جهانی برای پروژه‌های مربوط به انرژی ارجحیت قائل‌است. قرارداد اخیر "گلف‌اویل" با پاکستان شاهدی در این زمینه است. شرکت نفت دولتی برزیل به حفاران اطمینان داده‌که اگر نفت پیدا کنند مخارج آنرا پرداخته واز منافع آن سهم کوچکی خواهد برد. کشورهای دیگرهم تدابیر دیگری اندیشیده‌اند. مثلا" لیبی فروشهای نفت کنونی‌خود را به تعهدات بلندپروازانه ارتباط داده‌است.

مشکل اینجاست که‌بسیاری ازاین روابط مشتقاتی از قراردادهای تولید بسیک قدیم میباشند. بقول‌یک مشاورنفتی" هنوزخیلی زود است بگوئیم که‌آیااقدامات جدیدبرای‌گسترش‌فعالیتهای حفاری واقعا" مؤثرخواهد بود یاخیر: "اگر مؤثر واقع نشوند، در اکتشافات نفتی‌آینده‌ممکن‌است‌سیاست همانقدر اهمیت داشته‌باشد کمزمین‌شناسی‌دارد.

اروپا میکوشد تصمیماتی بگیرد که ایران رابیش ازاندازه خشمگین نکند

پاریس ـ اخبار نمایندگیها ـ پارلمان اروپا دراستراسبورگ در قطعنامه‌ای کروگان‌گیری تهران را شدیدا" محکوم کرد و به ۹ کشور عضو بازار مشترک اروپا پیشنهاد کردکه درصدد قطع مناسبات دیپلماتیک خود با ایران برآیند.

تصمیم پارلمان اروپائی طی یک جلسه فوق‌العاده اتخاذ گردید.

از سوی دیگر قرار است وزیران خارجه کشورهای بازار مشترک روز دوشنبه آینده در لوکزامبورگ به گفت و شنود نشسته و درمورد بحران تهران و واشنگتن و همچنین مناسبات اروپا و آمریکا تصمیماتی بگیرند.

در جلسه فوق‌العاده پارلمان اروپائی کلیست‌ها همچون کمونیست‌ها رای مخالف دادند. نمایندگان حزب اتحاد برای دموکراسی فرانسه وابسته به کاخ الیزه نیز که اغلب آنها با تشکیل اجلاس فوق‌العاده مخالف بودند ترجیح دادند از رای دادن خودداری کنند ولی چند نماینده سوسیالیست ایتالیائی و آلمان غربی برخلاف سوسیالیست‌های فرانسه قطعنامه پارلمان اروپائی رامورد تائید قرار دادند. محافل پاریس معتقدند دولت‌های اروپائی نمیتوانند ازخط‌مشی اکثریت پارلمان استراسبورگ پیروی کنند.

اروپا مایل است ازآمریکا پشتیبانی‌کند ولی‌نمیخواهند تشنج بین‌المللی را شدیدتر سازد. اغلب رهبران اروپا سعی دارندازاتخاذ تصمیماتی که ممکن است موجب خشم و مقاومت ایرانیان شود خودداری کنند. ولی اعتقادشان بر این است که اگر سکوت اختیارکنند ممکن است آمریکا به اقدامات نظامی شدیدی علیه ایران دست بزند. دیگر آنکه اروپای غربی مایل است منافع اقتصادی خود را حفظ نماید از اینجهت نوعی آشفتگی و بلاتکلیفی در پایتخهای اروپائی بچشم میخورد و عکس‌العملها بمقتضای شرایط و مناسبات تفاوت دارد. آگاهان عقیده دارند که کشورهای اروپائی ناچارند تدابیری در این مورد اتخاذ کنند ولی آیا درصدد قطع مناسبات سیاسی خود با کشورمان برنخواهند آمد، این امر بعید بنظر میرسد.

نماینده بلژیک و عضو کمیسیون اروپائی که اکنون مصدی بررسی این پرونده شده است اظهار داشت قطع روابط سیاسی با ایران به مفهوم اعلام جنگ است، بنابراین مسئولان اروپائی میکوشند تصمیماتی بگیرند که هم موجب خشنودی واشنگتن شود و هم مقامهای ایران را بیش از اندازه خشمگین نکند.

بعنوان مثال ۹ کشور عضو بازار مشترک اروپائی ممکن است درصدد برخی تصمیمات بازرگانی کم اهمیت علیه‌ایران برآیند.

ناظران سیاسی هم‌اکنون در پاریس این سئوال را مطرح میکنند که آیا ایرانیان اینظریفکاریهای اروپائی را درک میکنند یا آنکه کوچکترین تصمیم اقتصادی اروپا علیه ایران را بمنزله هماهنگی کامل اروپا با واشنگتن تلقی خواهندکرد.

ونزوئلا درقبال ایران و آمریکا بیطرف خواهد ماند

لیسبون ـ خبرگزاری فرانسه لوئی هررا‌کامپنیز رئیس جمهور ونزوئلا روز گذشته در لیسبون طی توقف کوتاهی که در سر راهش به کاراکاس داشت اعلام کرد ونزوئلا برای اجتناب از داخل شدن در بحران میان ایران و امریکا جنبه بیطرفی را حفظ خواهد کرد.

ونزوئلا یکی از دوستان قدیمی امریکا و در عین‌حال یکی از دوستان و هم عضو ایران در سازمان اوپک میباشد.

پس بر این کشور است که برای احتناب از داخل‌شدن در اختلافات میان ایران و امریکا رزانت را حفظ و با بیطرفی در این مورد عمل کند.

مبارزه تسلیحاتی ابرقدرتها

درحالیکه ایالات متحده امریکا طی ۲۰ سال اخیر بسوی تولید اولین تانک جدید و فوق مدرن خود پیش میرود، در همین مدت شوروی نیز کمیت وکیفیت تانکهای خود را بهتر نموده و دست به‌تولید چهارمین تانک‌جدید خود یعنی تی‌ـ۸۰ زده است.

اگر امریکا و متحدان وی در پیمان ناتو ازخود اعتماد به‌نفس نشان میدادند و این موضوع‌را مدنظر قرار میدادند که تانکهای شوروی که‌در حال حاضر از آنها استفاده می‌شود (تی ـ ۶۴، تی ـ ۷۲) در مقابل ناوهای جنگی ضد تانک ایالات‌متحده و ناتو از آسیب‌پذیری بیشتری برخوردار است آنگاه میتوانستند برنامه ایجاد تانک شوروی را باخویشتن‌داری بیشتری مورد بررسی قرار دهند.

ولی مدارکی‌که منابع اطلاعاتی اروپا و مقامات وزارت دفاع در مقابل‌کنگره ارائه داده‌اند حاکی‌از این امر است که دوتا تانک جنگی شوروی مجهز به‌نوعی تازه از زره مقاومتی در مقابل نفوذ ناو جنگی ضد تانک "تو" و "دراگون" ایالات متحده و کشتیهای "هات" و "میلان" است.

متخصصان درشرف ایجاد تغییراتی در دو ناو "تو" و "دراگون" هستند تا بتوانند از قدرت‌سلاح شوروی بکاهند ولی برخی از تحلیل‌گران در زمینه نیروهای تانکی شوروی در تردیداند که آیا این تغییرات به تولید سلاحهایی خواهد انجامید که به لشکر مسلح شوروی که شامل تانک تی ـ ۸۰ نیز می‌باشد، در اواخر این‌سال لطمه رسانیده و آن را نابود سازد.

پیشقدمی کیفی که غرب امیدوار بود از طریق تولید تانک ایکس‌ام ۱، لئوپارد۲ آلمان‌غربی‌و چیفتن۲ بریتانیائی وصدهاهزارناوهای‌راهنمای‌ضد تانک، بدست آورد، اکنون مورد تردید است و شوروی به برتری کیفی تجهیزات خود افزوده است.

تا اواسط سال گذشته حدود ۹۹۰۰ تانک‌تی ـ ۶۴ و تی ـ ۷۲ بوسیله شوروی ساخته و بخدمت گرفته شده‌اند، واحدهای مستقر در نواحی نظامی غربی شوروی با ۷۸۰۰ عدد از این تانکها مجهزند بعلاوه منابع اطلاعاتی اروپا اظهار میدارند که‌ارتش شوروی دارای حدود ۱۲۰۰۰ تانک است که اکثر آنها از مدلهای قدیمی‌ترند.

تا اواخر دهه اخیر هدف ارتش ایالات متحده برای تولید تانک ایکس‌ام ۱، مجموع تولید حدود ۷۷۰۰ تانک بوده است.

تفوق شوروی:

مشکل‌نظامی که شوروی از طریق کمیت و کیفیت تجهیزات‌نظامی برای غرب فراهم ساخته است، از طریق بهبوددربدنه‌سلاح‌تی ـ ۷۲ و تا میزان کمتری، در مدلهای قدیمی تی ـ ۶۴ تشدید گردیده است. انتظار میرود تانک تی ـ ۸۰ از سلاح بهتری برخوردار باشد.

سال گذشته، ویلیام پری که در وزارت دفاع سمت معاونت‌امورتحقیقاتی‌ومهندسی را عهده‌دار است در کنگره اظهار داشت که ناو ضدتانک "تو" قادر نبوده است به تانک تی ـ ۶۴ و تی ـ ۷۲ نفوذکندوبعدازتغییرات طرح‌ریزی‌شده تانک جدید "تو" ـ ۲ ممکن است قادر نباشد جلوساختن تانک تی ـ ۸۰ را بگیرد.

پرسی‌پیر، دستیار تحقیقاتی معاونت نظامی در کنگره اظهار داشت که تانکهای تی ـ ۶۴ وتی ـ ۷۲ از تانک ام ۱ـ۶۰ ایالات متحده که اکنون در آروپا بکار گرفته‌میشود ارجحیت‌دارد وی افزود درصورت افزایش بیش ازحد تانکهای جدید دیگر در موقعیت امن جهت مجادله برسرایجادتانک ایکس ام ۱ که بمیزان گسترده‌ای برمدلهای آینده شوروی رجحان خواهد داشت، نخواهیم بود. متخصصان امریکائی و اروپایی بر آن عقیده‌اند که تا زمانیکه ناوهای ضدتانک تغییر یافته‌اروپایی و امریکائی تولید و بکار گرفته شوند، تانکهای شوروی که از نظر تعداد، از تانکهای‌امریکایی بیشتراند، قادر خواهند بود همچنان به کار و حرکت خود ادامه دهند.

متخصصان همچنین معتقدند که‌کیفیت تانک‌های امریکائی جدید و تانکهای پیشرفته اروپائی در مقایسه با تانک تی ـ ۸۰ شوروی که احتمال دارد سریعتر و بمیزان بیشتری ایجاد شود برابری و رقابت میکند.

ایالات متحده سعی بر آن دارد که برد بیش از ۱۰۰٫۰۰۰ ناو "تو" درانبارارتش‌را افزایش دهد و دامنه ناو "دراگور" را که اکنون ۱۰۰۰ تا ۱۵۰۰ یارد است بهبود بخشد.

سلاحی‌که‌درآتیه ساخته خواهد شد اسالت بریکر یا حمله‌شکن‌نام دارد. اسالت بریکریک سلاح ضد تانک جدید است که کنسرسیوم متشکل‌از ایالات متحده و فرانسه و بریتانیا و آلمان غربی که قرار بود طی نیمه‌آخر این‌دهه بکار رود آنرا ساخته‌اند. اسالت بریکر یا حمله‌شکن ناوهای جنگی متعدد و تعداد بسیاری از بمبهای کوچک‌آتش‌زا یا ناوهای‌کوچک با دامنه حدود ۱۰۰ مایل را بآتش میکشاند.

نماینده پروژه‌های گسترده تحقیقاتی دفاعی اظهار میدارد که طبق گفته متخصصان‌تسلیحاتی، قبلا قراردادهائی برای اجراء سیستم‌اسالت‌بریکر منعقد گردیده است. برخی از مقامات‌ارشداظهار داشتند بعوض ایجاد اسالت‌بریکر، آنچه که ارتش در سالهای‌خطرناک‌آینده بدان نیازمند است، سلاحی است که برای امروز یا فردا در دسترس باشد.

هرالدتریبون

روابط زیمبابوه و رومانی

دولت جمهوری‌سوسیالیستی رومانی و دولت جمهوری زیمبابوه تصمیم گرفتند در جهت ادامه روابط سنتی دوستانه میان دو ملت و با امید توسعه بیشتر روابط نزدیک و همکاریهای دوکشور در کلیه زمینه‌ها از ماه آوریل سال ۱۹۸۰ روابط سیاسی در سطوح سفیر برقرار نمایند.

حزب کمونیست رومانی حمایت وسیع سیاسی دیپلماتیک مادی و معنوی از جنبش آزادیبخش زیمبابوه بعمل آورده‌است. حمایت رومانی در خلال دیدار نیکلای چائوشسکو رئیس جمهور رومانی با رابرت موگابه‌و جوشوانکومو در رومانی و خاک افریقا اعلام شده است.

کارگری ـ دهقانی

پاسخ صاحبان گروه صنعتی مینو به شورای کارکنان

در تاریخ ۵۸/۱۲/۹ روزنامه انقلاب اسلامی در صفحه ۹ گزارشی از گروه صنعتی مینو بچاپ رسید.

در این گزارش اتهاماتی به نقل از اعضای شورای کارکنان این گروه به صاحبان اصلی گروه، آقایان علی و جلیل خسروشاهی در پنج مورد وارد گردیده است. نامبردگان نیز در پاسخ به این مطالب و اتهامات وارده توضیحات کتبی به دفتر این روزنامه ارسال داشته‌اند که جهت آگاهی خوانندگان عزیز در زیر درج میگردد:

جواب شورای کارکنان گروه صنعتی مینو

چون قسمتی از مطالب عنوان شده جنبه شعار داشته و برای توجیه گروگانگیری میباشد که از طرف حکومت جمهوری اسلامی بشدت تقبیح شده است لذا فقط به چکیده مطالبیکه در شکوائیه شورای کارکنان آمده است جواب میدهیم:

در مقدمه شکوائیه به سود کلان مینو اشاره شده ولی صحبتی از این نشده که سود مزبور در چه راهی خرج شده است در صورتیکه شورای کارکنان بخوبی آگاهند که این سود در راه توسعه تاسیسات شرکت و وام‌های رفاهی و ذخیره ساختمان مسکن و تاسیس بیمارستان و غیره بکار رفته واز سود شرکت صنعتی پارس مینو در سال گذشته دیناری برداشت نشده (و قسمت عمده سود سالهای قبل نیز در شرکتها مانده است) مضافا به اینکه نصف سود قابل تقسیم شرکت صنعتی پارس مینو بخود کارگران تعلق دارد. همچنین برخلاف ادعای شورای کارکنان برادران خسرو ـ شاهی در اوج انقلاب از ایران خارج نشده‌اند و جلیل ـ خسروشاهی یکی از گروگانها در تمام مدت در ایران بوده و علی خسروشاهی روز بعد از عاشورا برای انجام کارهای شرکت از ایران خارج و پس از بازشدن راهها بایران برـ گشته و در آن فاصله برای حمل مواد اولیه کارخانه حتی با کرایه نمودن کشتی دربست اقدام نموده و بارها این مطالب و سعی مدیران در تامین مواد اولیه کارخانه کتبا مورد تائید کارکنان قرار گرفته است.

پس از این مقدمه به یکایک پنج‌بند شکوائیه جواب میدهیم:

۱ـ در بند ۱ گفته شده بلافاصله پس از انقلاب واردات شیر بجای کمپانی نستله بشرکت واسطه‌ای منتقل گردیده که احتمال سوءاستفاده‌هائی در زمینه خروج ارز میرود. همین مطلب سرتاپا دروغ مغرضانه بودن مطالب را نشان میدهد زیرا قیمت‌های شرکت واسطه حتی یک دینار بیشتر از قیمت‌های نستله نیست و فقط برای اینکه بتوان احتیاجات زیاد شیر را بوسیله برات وصولی تامین کرد قسمتی از شیرـ ها بوسیله خود نستله و قسمتی بوسیله شرکت دیگری با همان قیمت‌های اصلی بدون دیناری اضافه وارد میشود و ما خوشحالیم که تاکنون توانسته‌ایم قسمت عمده شیر کودکان را به قیمت‌های سابق و بدون افزایش قیمت وارد و توزیع کنیم و در روزهائیکه اجناس ایران در بنادر مختلف و حتی در بندر جیبوتی پیاده شده و در معرض فساد بود ما اولین شرکتی بودیم که شیرخشک کودکان و مواد اولیه مورد نیاز را بایران رسانیدیم.

۲ـ ما تولید کننده و وارد کننده قسمت کوچکی از نیازهای داروئی کشور هستیم و تاکنون اشکالی در تامین این‌نیازها، با وجود مشکلات فوق‌العاده بوجود نیامده است.

۳ـ در بند ۳ گفته شده اکثر واردات مواد اولیه و ماشین‌آلات توسط شرکتی که در آلمان بنام جلیل خسروـ شاهی تاسیس شده انجام میگیرد و با توجه به حجم زیاد مواد اولیه و لوازم یدکی مصرفی خریداری شده بعد از انقلاب احتمال خروج نامشروع ارز میرود. این مطالب هم کذب محض است و قسمت عمده‌مواد اولیه و ماشین‌آلات از سازندگان اصلی خریداری شده و میشود و فقط در موارد استثنائی و صرفا برای کمک به تامین مواد ضروری و فوری تجارتخانه جلیل خسروشاهی اجناسی را که شاید به ۱۰ درصد واردات هم نرسد با قیمت‌ها و شرایط کاملا قابل رقابت حمل نموده است و برای اینکه سوءتعبیری هم نشود فاکتورهای اصلی تهیه کنندگان هم در پرونده‌های شرکت موجود است ضمنا تجارتخانه جلیل خسروشاهی در حدود سی‌سال پیش در هامبورگ تاسیس شده و کار اصلی آن صادرات میباشد. چند ماه پیش از سازمان گسترش مالکیت صنعتی مصرانه تقاضا کردیم برای رفع هرگونه شبهه‌ای در مورد معاملات شرکت صنعتی پارس مینو با تجارتخانه جلیل خسروشاهی حسابداران سازمان را برای رسیدگی بفرستند ولی‌متاسفانه اقدامی‌در این زمینه‌تاکنون بعمل نیاورده‌اند.

۴ـ در بند ۴ گفته شده همواره در طول سالهای گذشته از طریق حسابسازی سعی در نشان دادن سود کمتر و درـ نتیجه پرداخت مالیات کمتری را بدولت داشته‌اند.

ضرب‌المثل "دروغگو حافظه ندارد" در اینجا مصداق پیدا میکند زیرا در اول مقاله از سود کلان صحبت شده و در اینجا به حسابسازی و نشان دادن سود کمتر بمنظور دادن مالیات کمتر اشاره شده است و نویسندگان مقالـه خودشان مطالب خود را تکذیب کرده‌اند.

۵ـ میگویند تابحال هیچگونه عملی در جهت قطع وابستگی از کشورهای استثمارگر انجام نشده است. مواد مهم مورد مصرف این شرکت و شرکتهای مشابه آرد و شکر و روغن و گلوکز است و همانطوریکه مقامات دولت جمهوری اسلامی بارها تذکر داده‌اند سالها وقت لازم است تا کشور نسبت باین مواد خودکفا بشود و تولید این قبیل مواد در حیطه فعالیت ما نمیباشد.

در خاتمه لازم میدانیم باین نکته اشاره کنیم که در حالیکه بسیاری از کارخانجات چند برابر سرمایه خود قرض داشته و ضرر میدهند و سربار حکومت جمهوری اسلامی می‌ـ باشند شرکت صنعتی پارس مینو کمتر از ده درصد سرمایه خود وام دراز مدت به بانکها داشته و تاکنون سرپای خود ایستاده است‌و اینجانبان نیز خوشحالیم که بجای خروج ارز تمام سرمایه و منافع چندین ساله خود را در کشور ایران بکار انداخته‌ایم وآماده پذیرائیم که دولت جمهوری اسلامی ضمن رسیدگی بحسابهای ما تصمیم شرعی درباره این امور اتخاذ نماید و در هر حال تا آنجا که ما میدانیم راه اعمال ضوابط شرعی گروگانگیری توسط کارکنان نیست.

علی خسرو شاهی — جلیل خسروشاهی

● وزیر نفت:

فروش نفت به شرکتهای نفتی یک مسأله تجاری است

✿ درصورت تحریم اقتصادی ازطرف ژاپن فروش نفت بآن کشورقطع میشود

علی اکبر معین‌فر وزیر نفت دیروز در یک مصاحبه مطبوعاتی ورادیو تلویزیونی شرکت کرد.

وزیر نفت ابتداء در باره فروش نفت ایران به ژاپن گفت: آنچه بین ما و ژاپن مطرح است، مساله قیمت نفت نیست، زیرا مانفت را بر اساس قراردادهائی که با شرکتهای نفتی بسته‌ایم به‌آنها می‌فروشیم و چنانچه آنها قیمت ما را قبول نداشته باشند، فروش نفت را به آنها قطع خواهیم کرد و این فقط یک مساله تجارتی است. اما مساله دیگری که مطرح است از نظر سیاسی میباشد و چنانچه ژاپن از سیاست کارتر پیروی کند، ما فروش نفت را به آن کشور قطع میکنیم.

وی‌افزود: اخیرا" از طرف خبرگزاریهای خارجی اعلام شده است که بعضی از شرکتهای نفتی نسبت به قیمت نفت ایران اعتراض دارند که البته خلاف واقع است و بیشتر جنبه تبلیغات سیاسی دارد.

وزیر نفت سپس گفت: سیاست فروش نفت ما در سال ۱۹۸۰ بطور کلی در مرز ۳ میلیون بشکه در روز خواهد بود.

وی در رابطه با عضویت مکزیک در اوپک گفت: مکزیکی‌ها خودشان میتوانند تصمیم مستقل بگیرند، ولی‌ما خیلی‌خوشحال میشویم که مکزیک را در اوپک بپذیریم.

وزیر نفت در پاسخ یکی از خبرنگاران خارجی که پیرامون مین‌گذاری در بنادر نفتی سئوال کرده بود، گفت: مساله مین‌گذاری شوخی است و در بنادر ما هرگز مین‌گذاری نخواهد شد. ولی اگرآقای کارتر میخواهد دنیارا از نفت محروم کند میتواند این کار را بکند و منطقه را به آتش بکشد.

معین‌فر در پاسخ این سئوال که آیا شوروی در زمینه‌تکنولوژی نفت به‌ایران کمک خواهد کرد گفت: مسائلی فیمابین مطرح است که اطلاعات کامل‌آنرا در جلسات آینده خواهیم گفت.

وی پیرامون آینده بازار جهانی نفت، گفت: هرلحظه امکان سقوط‌حکومت صدام حسین میرود و این تاثیر مهمی در سیاست نفتی جهان خواهد گذاشت حکومتی مثل عراق که ادعا میکند حکومت ما آمریکائی هست، هنوز دارد نفتش را به آمریکا میفروشد و اینجاست که اگر تغییری ایجاد شود، عرضه نفت در بازار جهانی به این شکل نخواهد بود و امپریالیسم آمریکا از همین مساله میترسد.

معین‌فر در باره نحوه کار ژاپنی‌ها در پروژه پتروشیمی بندر امام خمینی گفت: در رابطه با پتروشیمی ما با کسی شوخی نداریم و برنامه‌ای که به ژاپنی‌ها داده شده،آنها باید با سرعت آنرا انجام دهند و ما با به نعل و میخ زدن موافق نیستیم وسیاستمدارانه با کسی کاری نداریم.

● بنابر گزارش سیا:

تولید نفت کشورهای عضواوپک درسال ۱۹۸۰ کاهش خواهد یافت

درسال ۱۹۸۰ تولیدات نفتی‌کشورهای غیرکمونیست کاهش نخواهد یافت. این مطلب در گزارشی عنوان شده که سازمان سیا در ایالات متحده منتشر نموده است.

بعضی از کشورهای عضو سازمان اوپک‌اعلام‌نموده‌اند که صادرات نفتی خود رادر سال جاری‌کاهش خواهند داد. برای مثال ابوظبی که ۲/۳ میلیون بشکه در روز تولیدمیکندمیتواندتولیدات خود را از ۵۰۰ تا ۸۰۰هزار بشکه کاهش دهد. کویت میتواند از ۲/۲ میلیون به ۱/۵ میلیون بشکه در روز ـ برساند و ایران نیزکه‌درحال حاضر ۲/۷ میلیون بشکه‌در روز تولید میکند، دولتهای مصرف کننده نفت راتهدید کرده‌که میزان تولید خود را به ۱/۵ میلیون بشکه در روز کاهش خواهد داد.

احتمالا" کل تولیدات نفتی سازمان اوپک درسال ۱۹۸۰ به ۲۶/۵ میلیون بشکه در روز خواهد رسید واین میزان ۱۵% کمتر از تولید نفتی در سال ۷۹ میباشدچراکه‌میزان‌تولیدات نفتی این سازمان درسال ۷۹، ۳۱ میلیون بشکه در روز ۱۵۰۰۹ میلیون تن در سال بوده‌است.

سازمان سیا معتقد است که این‌کاهش تولید، ازطریق تولیدات سایر کشورهایی که عضو سازمان اوپک‌نیستند جبران خواهد شد. برای مثال مکزیک‌که‌هرروز۲میلیون بشکه تولید میکند. تصمیم گرفته است تا در سال ۱۹۸۰ استخراج وتولیدات خودرا به ۲۵۰ هزار بشکه در روز ـ برساند.

● رئیس بنیاد مستضعفان دریک مصاحبهٔ مطبوعاتی:

دادگاه انقلاب اسلامی اموال محکومی را بنفع یک مؤسسهٔ جدیدالتأسیس بنام «بنیاد مستضعفان انقلاب اسلامی» توقیف کرده است

عصرروزگذشته‌آقای‌علی نقی خاموشی رئیس‌بنیاد مستضعفان طی یک مصاحبه مطبوعاتی باحضور جمعی از خبرنگاران ضمن ذکر توضیحاتی پیرامون نحوه فعالیت وعملکرد بنیاد مستضعفین وپاسخ به سئوال خبرنگاران، بیلان‌مالی این موسسه‌را اعلام داشت.

لازم به یادآوری‌است که‌پاسخ بسیاری از سئوالات در رابطه بانحوه عملکرد بنیاد وایراداتی که ازسوی هموطنان براین بنیاد مطرح بود طی یک مصاحبه‌اختصاصی باخبرنگار مازسوی نامبرده عنوان گردید که متن کامل این مصاحبه درتاریخ ۵۹/۱/۲۶ بچاپ رسید. اینک به قسمتهائی از اظهارات رئیس بنیاد مستضعفان درمصاحبه مطبوعاتی روز گذشته وصورت منابع ومصارف وجوه بنیاد از بدوتاسیس تاپایان سال ۱۳۵۸ می‌پردازیم.

رئیس بنیاد مستضعفان ابتدا دراین مصاحبه، منابع مالی بنیاد را از بدو تاسیس بطور طبقه بندی به شرح ذیل اعلام داشت:

۱ـ استفاده از وجوه نقدی که در حسابهای شخصی افرادی که در دادگاه انقلاب اسلامی محکوم شده‌اند، بنا برحکم صادره ازسوی دادگاه.

۲ـ مبلغ حاصل از فروش اموال منقول مصادره شده در نمایشگاه.

۳ـ درآمدناشی‌ازفروش‌محصولات دامی وزراعی‌مصادره شده ازسوی دادگاههای انقلاب اسلامی.

۴ـ درآمدحاصل از املاک ومستغلات تحت اختیار.

۵ـ درآمد حاصل از معادن که توسط قسمت معادن مصادره شده به اجاره واگذار شده‌اند.

۶ـ کمکهای دریافتی ودرآمدهای متفرقه که توسط افراد مختلف هدیه وپرداخت شده‌است.

۷ـ وجوه توقیفی که تازمان روشن شدن تکلیف صاحبان آنها ازطریق دادگاه انقلاب اسلامی نزد بنیادـ نگهداری میشود.

علی نقی خاموشی درگوشه‌ای از سخنان خود دراین مصاحبه اظهارداشت: با توجه به اینکه دراین اواخر حملات زیادی ازسوی گروههای مختلف به‌این بنیاد شدتا آنجائیکه این حملات حتی موجب گردیدکه امام آن هشدار بجارا به بنیاد بدهد ویادآوری این مطلب که از بنیادـ مستضعفان احیانا" مستکبران نام برده میشود. مع‌الوصف متاسفانه مسئولین رادیو وتلویزیون هیچگونه مصاحبه‌ای جهت روشن شدن وقایع امر بااینجانب انجام نداده‌اند البته از طریق رادیو یکبار مصاحبه‌ای بااینجانب انجام شد که تصور میکنم پخش نشده‌است.

وی افزود: باتوجه به شایعات بسیار واهمیت مسئلـه به‌این دلیل‌که اشکالات‌بسیاری درذهن هموطنان دررابطه بابنیاد وجودداشت یکبار شخصا" درخواست انجام مصاحبه ازطریق تلویزیون رانمودم لیکن پس از مراجعه‌به آنجاومدتی معطلی ترتیبی جهت انجام مصاحبه‌بااینجانب داده‌نشد سپس وی درهمین رابطه ضمن اعتراض به اینکه فقط انتقادات وارده بربنیاد از طریق رادیو تلویزیون پخش شده‌است اظهار داشت که طبیعی‌است که‌در این چنین شرایطی اینگونه ابهامات وجودداشته‌باشد واین ایرادات بربنیاد درذهن هموطنان جای بگیرد. وی هم چنین اظهار داشت که هنوز بسیاری از افراد از ماهیت این بنیاد که در اساسنامه آن کاملا" مشخص میباشد اطلاعی ندارند.

وی در ادامه‌سخنان خود به مشکلاتی که در حال‌حاضر بنیاد باآنها مواجه است گفت:

هنوز تکلیف اموال منقول وغیرمنقول وهم‌چنین کاخهایی که دراختیار خاندان پهلوی بوده ودر بدو اساسنامه بنیاد نیز ذکر گردیده روشن‌نیست زیرا دولت و دربعضی اوقات شورای انقلاب معتقدند که‌این اموال توسط شورای‌انقلاب‌خریداری شده ومربوط به دولت‌است ویکی از فرازهای پیام امام این بود که روشن شود که چه بر سر اموال پهلوی آمده. از مشکلات دیگر اینکه عده‌ای از دادستانی‌ها ودادگاههای انقلاب پس‌از حکم صادره اموال محکوم را به حسابهای‌دادستانی ودادگاههای انقلاب منظور نموده ویا به حواله امور موسسات خیریه دیگری حواله می‌کنند که این هم کاملا" مغایر بااساسنامه بنیاد و فرمان امام است زیرا با تشکیل بنیاد مستضعفان امام دستور اکید فرموده‌است که تنها این موسسه است که‌اموال نامشروع کسب شده از دادگاه انقلاب راسرپرستی کند و با برنامه‌های مشخصی به نفع مستضعفین‌مشکل دیگر در رابطه باسپاه پاسداران، جهادسازندگی وکمیته‌های انقلاب‌اسلامی است که درموارد عدیده در استرداد اموال دخل و تصرفهایی نموده‌اند که از نظر بنیاد غیر مجاز است.

علی نقی خاموشی در پاسخ به سئوال خبرنگار ماکه "تعداد کارخانجاتیکه دراختیار بنیاد قراردارند چندتا است وآیا همه این واحدها درحال حاضر درحال فعالیت هستند یا خیر"؟ گفت:

تعداد ۶۵کارخانه است که بنیاد مستضعفین به نحوی از انحاء درآنهادخالت دارد وهیچیک از واحدهای صنعتی که‌در اختیار بنیاد قرار دارند از کارنیفتاده‌است مضافا" به‌اینکه یکی دوواحد صنعتی که دراختیار بنیاد قرارگرفت هنوز راه نیفتاده‌بود وبنیاد آنها را بحرکت درآورد. وی هم چنین گفت که واحدهای صنعتی همیشه خاصیت‌آسیبـ پذیری داشته‌اند وعوامل ضدانقلاب همواره سعی درتعطیل آنها را داشته‌اند. وی هم چنین گفت باتوجه به۱۱ماه اعتصاب که دررمان انقلاب درکارخانجات بود از طرفی مشکلات اعتبارات بانکی ومواد اولیه وکشورهای تولیدکننده مواد اولیه دست به دست هم داده‌اند وکارخانجات رادر وضع اسفناکی قرار داده‌اند وی گفت مشکل دیگر واحدهای تولیدی‌تشکیل شوراهای کارگری است وباتوجه به‌اینکه شورا فی‌نفسه برای بهبود اوضاع کارخانجات اثر بسزایی دارد لیکن دراثر سوءتفاهمات محیط‌کارگری که عوامل ضدانقلاب سعی در ایجاد آن داشته‌اند واز آنجائیکه برنامه شوراهانیز مدون نبود علاوه بر اینکه هیچگونه نقش موثری در بهبود اوضاع نداشت درعین‌حال موجبات کاهش تولید وبسیاری دیگر از مشکلات را درکارخانجات فراهم آورد لیکن باید اذعان داشت که در رابطه با بنیاد خوشبختانه کارگران همکاریهای بسیار زیادی راکرده‌اند.

صورت منابع‌ومصارف وجوه ار بدو تاسیس تا تاریخ ۳۰ـ ۱۲ـ ۱۳۵۸

منابع:	ارقام بریال
۱ـ وجوه مصادره شده	۱۰۳۴۶ ۰۹۵۶ ۰۷۱۰
۲ـ فروش اموال منقول مصادره‌شده	۱ ۰۰۵۸۶ ۰۸۰۸ ۰۲۴۷
۳ـ درآمد کشاورزی ودامپروری	۵۶۸ ۰۷۸۶ ۰۴۴۷
۴ـ درآمد کشاورزی و دامپروری	۳۳۵ ۰۳۴۴ ۰۳۸۹
۵ـ درآمد معادن	۴۷ ۰۴۱۴ ۰۳۷۹
۶ـ کمک‌های دریافتی ودرآمدهای متفرقه	۳۶ ۰۲۰۵ ۰۳۰۹
۷ـ دیـــون وجوه بوفیقی رابمیاد	۲۵۸ ۰۵۰۰ ۰۴۷۸
	۳ ۰۷۰۰ ۰۱۶ ۰۹۵
مصارف:	
۱ـ هزینه‌های انجام‌شده دربخش کشاورزی ودامپروری	۷۱۵ ۰۸۲۵ ۰۶۵۹
۲ـ هزینه‌های انجام شده در بخش معادن	۲۳ ۰۳۸۳ ۰۱۹۰
۳ـ مطالبات بابت قرض‌الحسنه به واحدهای وابسته‌بنیاد	۷۰۶ ۰۸۶۵ ۰۰۸۱
۴ـ بدهکاران مردواحدها وسرپرستیها	۱۷۶ ۰۴۴۰ ۰۸۸۳
۵ـ اموال خریداری شـــده	۱۲۵ ۰۴۹۴ ۰۸۵۵
۶ـ هزینه‌های انجام شده دربخش ساختمانی	۹۴ ۰۷۵۶ ۰۰۳۶
۷ـ وجوه پرداختی بابت بدهی حکومتی	۲۵۶ ۰۳۳۳ ۰۰۰۳
۸ـ هزینه‌های عمومـــی شامل:	
الف ـ هزینه‌های پرسنلی کارکنان ستادی	۲۳۴ ۰۶۴۲ ۰۲۹۷
ب ـ هزینه‌های پرسنلی کارکنان خارج ازستاد	۵۸ ۰۲۲۰ ۰۷۳۷
ج ـ اجاره محل پرداختی بابت‌نمایشگاه آسیائی	۶ ۰۵۰۰ ۰۰۰۰
د ـ هزینه‌های اداری، مالی، جمع‌آوری وبکهداری اموال	۱۵۹ ۰۸۸۶ ۰۸۳۵
۹ـ کمکهای بلاعـــوض	۴۵۹ ۰۲۴۹ ۰۸۶۹
۱۰ـ مشارکت در خرید ۲۵۹ واحد مسکونی واگذاری به مستضعفان	۵۵۶ ۰۳۳۹ ۰۵۶۳
	۷۱ ۰۱۱۹ ۰۰۰۰
۱۱ـ موجودی در بانکها وصـــندوق	۵۱۴ ۰۲۰۸ ۰۹۲۰
	۳ ۰۷۰۰ ۰۰۱۶ ۰۰۵۹

یادداشت:

۱ـ سهام شرکت‌های مصادره شده بالغ بر ـ/۰۴۹۲ ۰۶۲۶ ریال میباشد.

۲ـ اسناد وچکهای در جریان وصول بالغ بر ـ/۰۵۱۰ ۰۱۹۵ ۰۲۲۵ ۱ ریال میباشد که پس ار وصول بحساب منابع منظور خواهد شد.

رئیس بنیاد مستضعفـــان — علینقی خاموشی

سرپرست امورمالی و بودجه ـ فریدون مهرارا"

وی گفت: ارگانهای دولتی درراه همکاری وهمگامی بابنیاد آنطور که باید وشاید همکاری نکردند بطور مثال دولت برای کارخانجاتی که دراختیار بنیاد مستضعفان قرار دادند از جهت اعتبارات بانکی هیچگونه کمکی نکرد.

وی‌همچنین افزود: حکم دادگاهی رامن مشاهده کردم که دستور توقیف اموال محکومی را به نفع موسسه جدیدـ التاسیس"بنیاد مستضعفان انقلاب اسلامی" صادر کرده بود.

وی در بـاره این بنیاد گفت شاید علت‌تصمیمات‌اتخاذ شده در رابطه باتاسیس این بنیاد، نارسائیها ی بنیادـ مستضعفان واحیانا" بدبینی‌هایی که به این بنیـاد داشته‌اند بوده‌است.

رئیس بنیاد مستضعفان در پایان سخنان خودگفت: روزنامه‌ها باید درجهت انعکاس حقایقی کهما در اختیار آنها قرار میدهیم در جهت روشن‌شدن اذهان عمومی ورفع ابهامات بکوشند.

صندوق بین‌المللی پول تشکیل جلسه داد

در رابطه با مسافرت آقای علیرضا نوبری رئیس کل بانک مرکزی را برای شرکت در جلسات پولی بین‌المللی کـه در هامبورک (آلمان غربی) تشکیل میشود بانک مرکزی ایران برای آگاهی عموم در مورد صندوق بین‌المللی پول بشرح زیر انتشار داد.

در اواخر جنگ دوم جهانی کارشناسان پولی ومالی و نمایندگان ۴۵ کشور عضو سازمان ملل متحد در شهر برتن ودرُ واقع در ایالات نیوهمشیابر امریکا گرد هم آمدند واساس نظام پولی بین‌المللی را پی‌ریـزی کـردنـد. وصنـدوق بین‌المللی پولـی تاسیس یافت کشور ایران که یکی از اعضاء حاضر در جلسه بود رسما" جزء اعضاء رسمی صندوق قرار گرفت به موجب هدفهای صندوق بین‌المللی پول که رسما" در مـرکز نظـام، جدیـد پولـی بین‌المللی قـرار گرفت کشورهای عضـو دارای سهمیه‌ای شدند که بیست وپنج درصد آن را به طلا یا دلار به صندوق پرداخت کرده وبقیه را بصورت سفته عندالمطالبه بدون بهره به پول خودشان در اختیار صندوق قرار دادند صندوق از حمل این پول‌ها بـه کشورهائی کـه موازنـه پرداختی‌های آنها دارای کسری ممتد بـود وام پرداخت میکرد.

ضمنا" صنـدوق بین‌المللی پول بر نرخ های ارز اعضاء نظارت کامل داشت ونرخـ های ارز نیز با ثبات و بیش از یک‌درصد در طرفین نرخ برابری مجاز بـه تغییر نبودند در غیر این صورت می‌بایست مجوز از صندوق کسب شود نظام موجود تا سال ۱۹۷۱ ـ به خوبی کار کرد ولی درآن سال بواسطه کسری ممتد موازنه پرداختی های امریکا وانتشار دلارهای بی‌اعتبار بخاطـر جبران هـزینه‌های هنگفت جنگ ویتنام دولت امریکا قابلیت تبدیل دلار به طلا را لغو کرد ودوبار در سال‌های ۱۹۷۱ و۱۹۷۳ـ دلار را تضعیف کـرد متعاقب آن پول‌های دیگـر کشور های صنعتی یکی پس از دیگر مواج شدند وفلسفه نرخ‌های با ثبات ارز از بین

در صفحه ۱۶

بام خود را ایزوسیل کنید؟

نیروی دریائی وهوائی کنترل آبهای خلیج فارس رازیر نظر دارند

بوشهر ـ نیروی‌دریائی و هوائی بوشهر کنترل آبهای خلیج فارس را زیر نظر دارد

احمدمدرسی‌زاده‌استاندار بوشهر در گفتگوئی اختصاصی باخبرگزاری پارس ضمن اعلام این مطلب‌گفت خوشبختانه پس از اعلام قطع روابط آمریکا و ایران انسجام وحدتی که بین نیروهای مسلح ومردم‌بوجود آمده وصف ناپذیر است وامروز خلبانان ما آمادگی دارند به محض احساس‌خطر هر توطئه وتجاوزی رادفع کنند.

استاندار بوشهر گفت ما یک کشور اسلامی هستیم و هیچوقت قصد حمله به هیچ کشوری را نخواهیم داشت بلکه همیشه مدافع حق‌وحقیقت بوده‌وآماده دفاع از آب و خاک ومرزهای کشورمان میباشیم، وی‌افزود کشورهای دوست و همسایه ایران در جنوب خلیج‌فارس که با ما منافع مشترک‌دارند با ماهمگام بوده واجازه نخواهند داد هیچ‌ابرقدرتی به‌مرزهای ماتجاوز کنند ومن معتقدم در تمام خاورمیانه برادران مسلمان‌ماباهمبستگی واتحاد هرچه بیشتر درکنار ما بوده واز مدافعان ما خواهند بود.

استاندار بوشهر افزود ملت ایران موید مردم‌عراق بوده و در مبارزه به حق آنان علیه دولت‌ستمگر صدام‌حسین که‌خیانت‌هایش برای مردم عراق و ایران وتمام خاورمیانه روشن است خواهد جنگید.

استانداربوشهر که‌اخیرا" از چاه‌های نفت در جزیره خارک دیدن کرده است اضافه‌کرد اوضاع نفتی ما خوشبختانه خوب است واگر بخواهیم میتوانیم شش میلیون بشکه درروزهم‌صادر کنیم اما چون نیازی نیست این کار را نخواهیم کرد و امروز برخود میبالیم که شرکت نفت ایران تنها شرکتی‌است در دنیا که صد در صد بدست خودش اداره میشود.

اطلاعیه ستاد برگزاری روز جهانی کارگر در مشهد

مشهد ـ خبرنگار انقلاب‌اسلامی ـ ستادبرگزاری بزرگداشت روز کارگر در مشهد اطلاعیه‌ای بشرح زیر بمناسبت‌فرارسیدن‌روز کارگر انتشار داد:

در آستانه‌فرارسیدن‌سالروز کشتار کارگران مبارز شهر شیکاگو که برای رهائی از استثمار بیرحمانه کارتلها و آمریکائی‌قدبرافراشته بودندبا برگزاری بزرگداشت این روز جهانی کارگر که نقطه‌عطفی‌درتاریخ مبارزات زحمتکشان‌جهان‌است‌پیوستگی و همدلی خود را با تمامی مستضعفین‌جهان‌اعلام نمود و همچنین سالروز شهادت عالم و فیلسوف بزرگ استاد مطهری را که افشاءکننده و رسواگر خطوط انحرافی چپ و راست بود گرامی داشته و پیروزی توده‌های مسلمان را درشناخت خطوط نامانوس شرق تجاوزگر و غرب غارتگر بعموم ملت‌مسلمان ایران تبریک میگوئیم و بهمین مناسبت علاوه بر راهپیمائی مراسم باشکوهی نیز برگزار میشود.

از صفحه۱

اعلام پشتیبانی

اصفهان ـ دانشگاه اصفهان و موسسات وابسته بآن عصر دیروز باشغال دانشجویان پیرو خط امام درآمد.

دانشجویان اعلام کردند تا سرنگونی نظام فرهنگ غربی و جایگزین شدن نظامی اسلامی‌بجای آن دانشگاه تعطیل‌خواهد بود.

یکی از دانشجویان در دانشکده پزشکی اصفهان به خبرنگار ما گفت پس از انقلاب بدلیل ضعف قدرت تصمیم‌گیری و قدرت‌اجرائی تغییری‌بنیادی در دانشگاه‌ها داده نشد و همچنین پس از پیام نوروزی امام‌خمینی که به ما ثابت شد امام دقیقا با ما میباشند و قرار شد که بدنبال یک طرح این عمل را انجام دهیم و این ضرورت تغییرنظام را بهتر در دستگاه قانونگذاری و اجرائی حالی کنیم که بخود بیایند و اینجابعنوان پایگاه نظام فرهنگی غرب فعلا تعطیل میشود تا بتوانیم نظام صحیح اسلامی را با کمک اساتید و زیر نظر دانشجویان مسلمان پیاده کنیم.

آبونمان خارج ازکشور ۳۲۸۵۵۶

٦ تن ازمتهمان دادگاه انقلاب اصفهان بحبس ابد محکوم شدند

اصفهان ـ شش تن از متهمان دادگاه‌انقلاب‌اسلامی بجرم تحکیم مبانی رژیم گذشته ،رعب و وحشت و ایراد ضرب وجرح و شکنجه مردم مبارز و مسلمان و همچنین فروش موادمخدر به حبس دائم محکوم شدند

متهمین این دادگاه عبارتند از: سرهنگ باز ـ نشسته فریدون دارابی‌فرزند مهدی بایک درجه تخفیف‌به حبس‌ابد ،سرهنگ بازنشسته سیداکبرفدوی فرزندرمضان بایک درجه تخفیف به‌حبس ابد وسرهنگ بازنشسته‌مروی فرزند علی با یک درجه تخفیف به حبس ابد و پرداخت مبلغ ده میلیون ریال بعنوان دیه قتل‌غیر ـ عمد به ورثه مرحوم فریدون آذری، سرلشکر بازنشسته احمد غفاری فرزندحسینعلی بایک درجه تخفیف به‌حبس ابد محکوم شدند.

همچنین دادگاه‌انقلاب‌ـ اسلامی اصفهان اصغرتریانی فرزند صفر را بجرم فروش‌ـ هروئین به‌حبس ابد ورضا مهری‌زاده فرزند رمضان را بجرم بسته‌بندی وفروش هروئین به‌حبس ابدوسی ضربه شلاق محکوم شدند.

مردم خرم‌آباد برای محو آثار وابستگان به شرق وغرب ازامام اجازه خواستند

خرم‌آباد ـ از سوی جامعه روحانیت دفترحزب جمهوری اسلامی و دفتر مسجد علوی خرم‌آباد تلگرامی بحضور امام‌خمینی مخابره شد.

ضمن تقدیم تحیات وافره حمایت و پشتیبانی کامل خود را از نظر مبارک آن حضرت‌واعلامیه‌امیدوارکننده اخیرشورای‌انقلاب‌دردگرگون ساختن بنیادی چهره زننده فعلی دانشگاههای ایران اعلام‌داشته‌وخلع‌ید توطئه‌گران سودجو و مزدوران چپ‌نما، منافقین‌تحریم‌کننده قانون‌اساسی‌و تعطیل‌نمودن ستادهای عملیاتی این گروههای قاصد ضدجمهوری اسلامی موجب کمال رضایت و خوشنودی همه‌آزادگان این استان گردیده‌است.

لذا آمادگی خود را جهت آمدن به تهران و محو آثار این‌پلیدان وابسته به آمریکا وشوروی را اعلام میداریم. منتظرامرفوری‌آن رهبر بزرگ هستیم.

اغتشاشات دانشگاهی درمشهد وکرمانشاه صدها مجروح ومصدوم ویک کشته بجا گذاشت

مشهد ـ خبرنگار انقلاب اسلامی ـ شهرمشهد دومین روز ناآرام خود را با صدها مصدوم و مجروح و سه نفر تیرخورده بنامهای علی سعیدی، حسن شمس و رضا طوسی و یک کشته بنام شکرالله مشکین‌فام پشت‌سر گذاشت.

از صبح دیروز جمعیتی انبوه اطراف ساختمان دفتر سازمان مجاهدین خلق را محاصره کرده و تخلیه محل را خواستار بودند.

حدود ساعت یک بعد از ظهر درگیری مجددا" شروع شد و طرفین یکدیگر را زیر بارانهایی از سنگ و چوب قرار دادند. سرانجام در همین ساعات چند تن پاسدار از سوی سپاه پاسداران به محل آمدند و با تیراندازیهای هوائی توانستند مردم را که اینک بالغ بر دهها هزار تن میشدند از حول ساختمان دور سازند و خود به داخل ساختمان رخنه کرده و ضمن کنترل آن اعضای سازمان مستقر در اتاقها را در حمایت خود گرفتند و سپس با اتوبوسهای شهربانی از معرکه بیرون برده شدند. آمبولانسها نیز آژیرکشان به حمل مجروحین و مصدومین میپرداختند. در این حال بلندگوی پلیس راهنمائی اعلام کرد که حضرت آیت‌ـ اللهالعظمی شیرازی برای پاره‌ای سخنرانی به محل می‌آیند و از مردم خواست تا راه را باز کنند ولی هرچه مردم انتظار کشیدند خبری نشد.

در همین رابطه خانم دکتر کرم‌الدین پزشک بیمارستان دکتر مصدق گفت حتما" بنویسید چرا در این دو روز از سوی علمای اعلام برای جلوگیری از گسترش درگیری اقدامی نشده است مادری که فرزندش جزء مجروحین بود وبه بیمارستان دکتر مصدق آمده شیون‌کنان می‌گفت از قول من بنویسید چرا آقای طبسی نماینده امام برای جلوگیری از درگیریها پادرمیانی نمیکند چرا علما و مراجع مشهد در این ماجرا سکوت کرده‌اند؟ گروهی دیگر از مردم معترض بودند بر اینکه چرا طبق گفته رئیس جمهور سه روز مهلت تعیین شده صبر نکرده‌اند؟ و گروهی دیگر میگفتند درحالیکه ایجاد ستاد در خارج دانشگاه ممنوع نیست چرا سازمان مجاهدین تخلیه گردیده است؟

در همین حال دیروز از سوی آیت‌الله العظمی شیرازی اطلاعیه‌ای انتشار یافت که در آن از مردم مشهد خواسته شده است آرامش خود را حفظ کنند و از هرگونه درگیری که به سود دشمنان ایران و اسلام است خودداری کنند.

* درگیری‌دردانشکده علوم کرمانشاه.

دانشکده علوم کرمانشاه ساعت شانزده و سی‌دقیقه دیروز صحنه درـ گیری بود.

دربی اطلامیه دانشگاه رازی درمورد اجرای دستور شورای انقلاب اسلامی و رئیس جمهوری مبنی بر تخلیه ستادهای گروههای مختلف در دانشگاه باوجود آنکه دانشکده علوم‌دانشگاه رازی دیروز وامروز تعطیل اعلام شده بود با وجوداین بعدازظهر دیروز گروهی از دانشجویان درمحوطه این دانشکده گرد آمدندو بدنبال بحث‌های متعدد بین گروههای مجتمع در دانشکده درگیری روی‌داد که منجر به مجروح شدن پنج‌نفر شد ولی این درـ گیری‌بامداخله فوری ماموران شهربانی کرمانشاه درساعت چهار و بیست‌دقیقه پایان یافت.

رئیس بیمارستان طالقانی کرمانشاه ضمن تائیدمجروح شدن پنج‌نفر اعلام‌داشت‌که پس از مداوای سرپائی مجروح شدگان بیمارستان را ترک گفتند.

درهمین حال سپاه ـ پاسداران انقلاب اسلامی کرمانشاه اطلاع دادکه پنج نفر از عاملین درگیری دانشکده علوم توسط مردم دستگیر وبه سپاه تحویل داده شدند. ■

کرمان ـ پیرو اطلاعیه‌شماره چهار دانشجویان مسلمان معتقدبه‌خط امام‌در دانشگاه کرمان‌مبنی‌براجرای‌دستورات شورای‌انقلاب، شورائی‌مرکب از یک روحانی، نمایندگان دانشجویان کمیته مرکزی انتظامات و سپاه پاسداران تشکیل شد این شورا اعلام کردگروههای‌مختلف‌دانشجوئی در دانشگاه‌کرمان و مجتمع حنیف‌نژاد ستاد مشخصی ندارندازاین روانتقال ستاد گروهیهاازمراکزآموزشی کرمان موضوعیت ندارد، چون تا پایان‌عصرروزدوشنبه‌محافظت دانشگاه‌رابر عهده خواهند داشت. این‌شورا صراحتا اعلام میدارد دانشجویانی که دانشگاه کرمان را تصرف کرده‌اند برخلاف شایعات ضدانقلاب هیچگاه قصد تضعیف شورای انقلاب را نداشته‌و در جهت هماهنگی هرچه بیشتر نهایت کوشش را بعمل خواهند آورد.

* شیراز سپاه پاسداران انقلاب اسلامی شیرازدیروز باانتشار بیانیه‌ای ازعمل انقلابی اشغال دانشکده‌های مختلف دانشگاه شیراز توسط ستاد وسازمان دانشجویان مسلمان پشتیبانی‌کرده و اعلام کرده‌اند که‌سپاهیان انقلاب همدوش وهمراه تمامی ملت تا آخرین قطره خون خود ازثمره خون شهیدان یعنی جمهوری اسلامی پشتیبانی خواهند کرد.

تبریز ـ از ساعت یازده دیروز تحولات جدیدی در دانشگاه تبریز بوجود آمد و گروههای سیاسی در برابر دانشجویان مسلمان اشغال کننده ساختمان مرکزی دانشگاه تبریز در محوطه دانشگاه اجتماع کرده و با ایرادسخنرانیهائی باتعطیل دانشگاه و برچیده شدن دفاتر و کتابخانه‌های گروه‌ـ های سیاسی مخالفت کرد و خاطرنشان ساختند که دفاتر خود را ترک نخواهند کرد مگر اینکه تحولات اساسی مردمی‌در دانشگاهها صورت گیرد دانشجویان مسلمان نیز طی سخنرانیهای خود تشکیل دانشگاه اسلامی و تصفیه و پاک سازی دانشگاه و برچیده شدن دفاتر گروههای سیاسی را ضروری دانستند.

گروههای مختلف دانش آموزان تبریز نیز با انجام راهپیمائی و اجتماع در دانشگاه تبریز حمایت خود را از دانشجویان مسلمان مستقر در ساختمان مرکزی اعلام کرده‌اند.

دانشجویان‌مسلمان‌اشغال کننده ساختمان مرکزی دانشگاه تبریز با انتشار اطلاعیه‌هائی اعلام داشتند عاملین توطئه، تظاهراتی علیه ما برپا داشته‌اند و شایعاتی در زمینه ایجاد اختلاف بین ما براه انداخته‌اند ولی‌بایدبدانند که ما از حرکت انقلابی خود منحرف نخواهیم شد.

در بخش دیگری از این اطلاعیه‌ها دانشجویان مسلمان بار دیگر تحولات سیستم آموزشی و ایجاد دانشگاه اسلامی را خواستار شده‌اندو تصمیمات شورای انقلاب را پذیرفته‌اند و آماده‌اند که ستاد خود را خالی کنند و از دیگر گروههای‌سیاسی نیزخواسته‌ـ اند ستادهای خود را بموجب تصمیمات شورای انقلاب خالی کنند و وسائل و دفاتر خود را به مقامات صالحه تحویل دهند این دانشجویان به باز بودن دردانشگاه اعتراض‌داشتند. اشغال‌دانشگاه اصفهان‌توسط دانشجویان

تعداد رانده شدگان از عراق به۲۲۹۷۸نفر رسید

کرمانشاه بنقل ازناحیه ژاندارمری کرمانشاه در بیست‌وچهار ساعت گذشته یکصدو هشتادو دونفر دیگر از خواهران وبرادران رانده شده از عراق وارد خاک ایران شدند.

باورود این‌عده جمع رانده‌شدگان بدینترتیب‌به بیست‌ودوهزار ونهصدوـ هفتاد وهشت‌نفررسید.

گزارش دیگری حاکی‌است‌که: فرزندان رانده شدگان‌زیر چادرهایی که برپا میشود به تحصیل خودادامه میدهند.

این‌موضوع در جریان‌بازـ دید دیروز معاون واداری وزارت‌آموزش وپرورش‌ومدیر کل آموزش‌وپرورش استان کرمانشاهان از اردوگاه معاودان عراقی در سراب نیلوفر کرمانشاه مورد بررسی وتصویب قرارگرفت.

اجتماع دیپلمه‌ها وکارگران بیکار رشت درمقابل استانداری گیلان

رشت ـ صبح دیروز گروهی از دیپلمه‌ها و کارگران بیکار رشت در مقابل استانداری اجتماع کردند این عده که قصد ورود به استانداری را داشتند با مقاومت افراد سپاه‌پاسداران روبرو شدند.

مهندس انصاری استاندار استان گیلان در مورد درـ گیری‌دیروز استانداری گیلان در گفتگوئی اعلام داشت به روال روزهای گذشته کارگران و دیپلمه‌های بیکار به استانداری‌مراجعه وپاسداران را خلع سلاح کنند و پاسداران نیزبه ناچار مجبور میشوند اقدام به تیراندازی هوائی نمایند و برخی از عوامل ضدانقلاب که در همه جا هستند از این موقعیت حساس مملکت استفاده کرده و قصد برهم زدن اوضاع را داشتند که با مقاومت شدید پاسداران روبرو شدند.

وی افزود حدود چهارـ هزار و سی و دو نفر درمیان این عده هستند که تشکیل شرکت تعاونی داده‌اند و با تشکیل این شرکت تعاونی این‌شرکتها ده میلیون‌تومان در مرحله اول وام گرفته‌اند و چون این پول مال مردم است ما گفتیم آنهائی که شرکتهای تعاونی تشکیل داده‌اند بایدکارشان بررسی بشود و پیشرفت کار داشته باشندوبعد از آن که‌پیشرفت کارآنها را ما دیدیم مجددا وام در اختیار آنها قرار خواهیم داد

استاندار گیلان افزود متاسفانه برخی‌ها فکر کردند که این پول باج است بدون اینکه کاری انجام بدهند درخواست وام دارند و ما خودمان را موظف دیدیم که این‌ها را بررسی کنیم و آنهائی که‌واقعا احتیاج دارند و کارمند دولت نیز نیستندبه آنها کمک‌نمائیم.

فرماندارشهر کرد استعفا کرد

شهرکرد ـ ربیعی فرماندار شهرکرداز سمت خود استعفا کردوی‌در تماس با خبرگزاری پارس علت استعفای خود را عدم‌هماهنگی‌ادارات بویژه اداره‌راه‌وترابری‌بافرمانداری و تصمیم‌گیری مقامات استان در اتاقهای دربسته بدون برخوردبامردم اعلام کرد. فرماندار سابق شهرکرد گفت یکی دیگر از دلایل استعفای من‌اعزام‌چند پیشه‌ها به روستاهاست‌که‌این امر باعث هدررفتن‌نیروی‌عظیم‌و صرف بودجه‌هنگفت‌بدون‌بهره‌گیری میباشد. وی‌گفت‌کلیه‌مشکلاتی را که با آن روبرو بودم طی گزارشی‌به‌وزارت کشور اطلاع خواهم داد.

۹ نفرازمحکومین حوادث انزلی مورد عفو قرارگرفتند

رشت ـ سخنگوی دادسرای انقلاب اسلامی بندر انزلی اعلام کرد، بدنبال فرمان عفو امام‌خمینی و با بررسی و تحقیقاتی که‌هیئت اجرائی اعزامی‌ازقم درمورد پرونده‌های محکومین‌حوادث ۲۲ مهرماه ۵۸بندرانزلی نمودند تصمیم بر این شد افرادی که فریب خورده‌بودند‌با توجه به‌فرمان عفوامام‌خمینی رهبر انقلاب اسلامی آزاد شوند. این سخنگو اسامی آزادشدگان را باینشرح اعلام داشت:

علی یعقوبی. رسول‌زاده علی حسن. اکبر قربانی. علیرضاتخشید. احمدفکری. حمیدرضوان‌خان اوغلیا. شهباز شعبانیان. یوسف احدی.. و فرخ عبدالمحمد.

۶۲۷/م‌الف

آگهی های نوبتی سه‌ماهه چهارم سال ۱۳۵۸

بنا بدستور ماده ۱۲ قانون ثبت اسناد واملاک وماده ۵۹ اصلاحی آئین‌نامه قانون ثبت اشخاصیکه‌نسبت به املاک‌مجهول‌المالک ازبخشهای ۳و۹و۴و۱۰ آبادان در سه ماهه چهارم سال ۵۸ درخواست ثبت نموده‌اند ونیز املاکی که‌آگهی‌نوبتی آنها ازقلم افتاده وبموقع آگهی نشده وهمچنین املاکی که بنا بدستور هیئت نظارت تجدید میشود بشرح زیرآگهی میشود. بخش ۳ آبادان ۳۲۸۳ ـ آقای ناصر شاهین‌مطوری ششدانگ یکقطعه زمین متروکه که به تنهائی ملک مستقلی نمی باشد با پلاک ۲۸۱۳/۶ ادغام گردیده واقع در کفشیشه بخش ۳ آبادان بخش ۴ آبادان ۳۴ـ آقای عبداله باوبه زادگان وعاشور باوبه‌زادگان بالسویه ششدانگ یکبابخانه بمساحت تقریبی ۲۴۰/۷۰ مترمربع واقع در بخش ۴ آبادان ۱۳۲ـ خانم رحیفه جابربغلانی وخانم فرایه جابربغلانی بالمناصفه والاشاعه هر یک نسبت به سه دانگ مشاع از ششدانگ‌یکقطعه نخلستان و زمین بی کنی شده و دو بابخانه گلی بمساحت تقریبی ۳۷۱۵/۵۵ مترمربع واقع در صوینخ بخش ۴ آبادان ۱۳۲/۹ ـ خانم رحیفه جابر بغلانی وخانم فرایه جابربغلانی بالمناصفو الاشاعه هریک نسبت به سه دانگ مشاع از ششدانگ دو بابخانه‌گلی به مساحت تقریبی ۳۵۶/۲۳ مترمربع واقع در قریه صوینخ بخش ۴ آبادان ۴۲۲ ـ بانو تریک بغلانی نسبت به یازده‌سهم وسه هفتم سهم (۳/۷ـ۱۱) سهم مشاع سوای ثمنیه‌اعیانی باتضمام ثمن‌اعیان ۸۰ سهم موروثی ازمرحومین همسرو دخترش و بانوان لطیفه وشریفه وربیعه وسهام‌فرزندان عبدالحسن شهرت بغلانی فرد هریک نسبت به ۳/۷ـ۱۱ سهم‌مشاع سوای ثمن‌اعیان وآقای عبدالرضا بغلانی‌فرد نسبت به ۲۲/۷ سهم مشاع سوای ثمن‌اعیان کلا" از ۸۰ سهم‌مشاع از ۴۳۰ سهم سه دانگ‌مشاع موروثی از مرحوم عبدالحسن بغلانی فرد از ششدانگ یک قطعه نخلستان باتضمام چهل بابخانه احداثی در آن بمساحت تقریبی سی ویک هزارو سی وسه متروشصت‌سانتی مترمربع واقع در صوینخ بخش ۴ آبادان. ۴۹۸ ـ آقای دایع کولیان ششدانگ یکقطعه نخلستان بمساحت تقریبی ۵۰۹/۱۲ مترمربع واقع در فیدبخش۴ آبادان ۴۹۸/۲ ـ آقای دایع کولیان ششدانگ یکبابخانه بمساحت تقریبی ۲۹۴/۱۲ مترمربع واقع در فیدبخش ۴ آبادان ۴۹۸/۳ـ آقای دایع کولیان ششدانگ یکبابخانه بمساحت تقریبی ۲۰۵/۴۰ مترمربع واقع در فیه بخش ۴ آبادان ۱۰۱۴ ـ آقای عبدالکریم عدالت نیاوعبدالکاظم وعبدالامیر واسماعیل وابراهیم وبانوان صالحه ولیله وکاظمیه شهرت همگی طعمی فرزندان و وراث مرحوم مهاوی کمافرض‌الله‌به نسبت پسر دو برابر دختر موروثی از مرحوم مهاوی که پسران هریک‌دو سهم ودختران هرکدام یک سهم‌مشاع از مقسم سیزده سهم ششدانگ‌یکقطعه نخلستان بمساحت تقریبی پنجهزاروچهارصدمترمربع وصل به نهروطائی بخش ۴ آبادان ۳۰۱۹ ـ آقای فرحان حمیدی ششدانگ یکبابخانه بمساحت تقریبی ۲۴۷/۵۰ مترمربع واقع در بریم بخش ۴ آبادان ۲۱۴۷ ـ آقای فریح دیلمی ششدانگ یکبابخانه گلی بمساحت تقریبی ۲۷۶/۲۰ مترمربع واقع در دهکده بریم بخش ۴ آبادان. ۲۱۵۰ ـ آقای قاسم دبروزجب دیروعلوان دیربالمناصفه هریک نسبت به دو دانگ مشاع از ششدانگ یکبابخانه بمساحت تقریبی ۲۷۰/۴۳ مترمربع واقع در قریه بریم بخش ۴ آبادان ۲۱۵۵ ـ بانو آغایی‌بی فیروزی ششدانگ یکبابخانه گلی بلوکی بمساحت تقریبی نودوشش مترمربع واقع در بریم بخش ۴ آبادان ۲۱۹۴ـ آقای عبدالکاظم خصاصیفی ششدانگ یکبابخانه بمساحت تقریبی ۱۶۶ مترمربع واقع در بریم بخش۴آبادان ۲۲۳۵ الی ۲۲۴۹ ـ ششدانگ سه بابخانه پلاکهای ۲۲۳۵ و۲۲۴۲ و ششدانگ دکان پلاک ۲۲۴۹ بصورت‌مخروبه ودوازده باب دکان پلاکهای ۲۲۳۷ تا ۲۲۴۱ و ۲۲۴۳ تا ۲۲۴۹ واقعات در قریه بریم بخش ۴ آبادان ۲۲۹۱ ـ آقای سیدـ قربان رمضانی نسبت به ششدانگ باستثناء ثمنیه اعیانی وبا فاطمه مولی نسبت به ثمنیه اعیانی یکبابخانه بمساحت تقریبی ۱۵۱/۲۰ مترمربع واقع در قریه بریم بخش ۴ آبادان بخش ۹ آبادان ۲۸۰۱ ـ آقای عبدالحسین پورعلی‌وبانو فاطمه کنعانی هریک نسبت به سه دانگ مشاع از ششدانگ یکبابخانه بمساحت تقریبی ۳۷۶/۳۸ مترمربع دربخش ۹ آبادان ۲۸۲۶ ـ آقای علی‌کنعانی دودانگ مشاع از ششدانگ یکبابخانه ونخلستان و دو دانگ مشاع از یک قطعه نخلستان پلاک یکقرعی از ۲۸۲۶ واقع درلب نهرابوعنب بوحمید بهمنشیر بخش۹آبادان که بموجب حکم قطعی دادگاه شهرستان آبادان دو دانگ پلاکهای مذکور کعضمن سند قطعی ۳۹۱۱۶ـ ۴۶/۶/۱۳ دفتر ۳۴ آبادان به بیع قطعی منتقل گردید بود بعلت‌مجبور بودن نامبرده باطل وکان‌لم یکن تلقی گردیده‌است. ۲۹۲۵ ـ آقایان سیدخلف وسید خلیل وسیدحمید وسیدحبیب (شهرت‌همگی قیم‌موسوی) هریک نسبت به دو سهم مشاع از مقسم ده سهم وبانوان شدیحه‌وطوبه‌قیم‌موسوی هرکدام نسبت به یک سهم مشاع از مقسم ده سهم ششدانگ یک بابخانه وباغچه کوچک واقع در بوحمید بهمنشیر بخش ۹آبادان. ۳۵۰۹ ـ آقای غلامعلی‌روستائی زایناني‌وابوالقاسم براني‌زاینانی و ابوالفتح براني بالمناصفه هریک نسبت به دو دانگ مشاع از ششدانگ یکقطعه زمین متروکه بمساحت نودوهفت‌متروهشتادسانتی مترمربع که به تنهائی ملک مستقلی نیست وبا پلاک ۲۱۷۲ درهم ادغام وبصورت چند بابخانه ومغازه فوقانی راداده‌است واقع درسده‌بخش ۹ آبادان ۲۵۱۱ آقای الهکرم‌قربانی توانی. نسبت به حمادانگ مشاع وقاسم یوسف عنایت نسبت به دو دانگ مشاع از ششدانگ یکقطعه زمین‌کدرمتروکه که به‌تنهائی ملک مستقلی نیست وبا پلاک ۲۹۵۱ ادغام گردیده بمساحت تقریبی ۱۳۱/۲۲ مترمربع واقع در ایستگاه ۵ بخش ۹ آبادان. ۲۶۲۵ ـ آقایان محمدعلی وعبدالجبار و عبدالزهرا نام خانوادگی همگی اتفاق هرکدام نسبت به دودانگ‌مشاع‌ازششدانگ یکبابخانه گلی بمساحت تقریبی ۴۴۵/۶۰ مترمربع واقع در طویشه بخش۴آبادان ۳۳۵۹ ـ آقای لفتمینی‌سعیدی ششدانگ یکقطعه زمین‌متروکه بمساحت تقریبی ۱۴/۹۶ مترمربع که به تنهائی ملک مستقلی نیست وبا‌پلاک ۲۱۲۸ ادغام‌گردیده وتشکیل یکبابخانه داده واقع در قریه بریم بخش ۴ آبادان. ۳۳۶۱ ـ آقای غلامعباس نورآبادمطلق ششدانگ یکقطعه زمین جاده انحرافی متروکه بمساحت تقریبی ۱۷/۵۵ مترمربع واقع در دهکده بریم‌بخش ۴ آبادان. ۳۳۶۲ ـ خانم معصومه یزدان پرست ششدانگ یکقطعه‌زمین متروکه بمساحت ۲۷/۱۲ مترمربع درمجاورت جنوبی پلاک ۳۳۵۱ واقع در قریه بریم بخش ۴ آبادان بخش ده ـ آبادان ۶/۱۲۰ ـ آقای عبدعلی مجدم ششدانگ یکبابخانه بمساحت تقریبی دویست وشصت وچهار مترومربع واقع در سلیج غربی بخش ده‌آبادان. ۲۹۶۰/۶ـ آقای علی‌حزبئی ششدانگ یکبابخانه واقع در ایستگاه هفت بعداز پل بهمنشیر کوچه سید زرکانی ۱۱ بخش ده‌آبادان ۶/۴۷۶ ـ آقای عبدعلی مجدم نسبت‌به سه دانگ مشاع و آقایان عبدالعباس وعبدالزهرا شهرت هردو مجدم هر یک‌نسبت بیکدانگ ونیم مشاع از ششدانگ یکقطعه نخلستان ویکبابخانه گلی‌احداثی در آن بمساحت تقریبی چهارده هزاروهفتصدوشصت وشش مترمربع واقع در سلیج‌غربی ده‌آبادان. ۲۹/۳ ـ آقای عبدالواحدرسلیان ششدانگ یکقطعه نخلستان وخانه مخروبه بمساحت چهارده هزارمترمربع‌واقع در قریه تنکه سوم بخش ده آبادان. دوم‌املاکی‌که بموقع آگهی نشده وازقلم افتاده‌است بخش ۹ آبادان ۲۹۷۶ ـ بانو خدیجه عساکره ششدانگ یکبابخانه بمساحت تقریبی ۲۳۸/۹۰ مترمربع واقع در بوحمید بهمنشیر بخش ۹ آبادان که بموقع آگهی نشده واز قلم افتاده است. ۲۹۸۶/۱ ـ آقای عبدوش سعید اوی قاسم ششدانگ یکبابخانه واقع در بوحمید بهمنشیر بخش ۹ آبادان که به موقع آگهی نشده واز قلم افتاده است. ۳۰۱۶/۱ آقای مجید ناصری ششدانگ یکبابخانه گلی بمساحت تقریبی نودودومترمربع واقع در بوحمید بهمنشیر بخش ۹ آبادان که بموقع آگهی نشده‌و از قلم افتاده است. ۳۰۷۴/۱ ـ آقایان کریم سعیدی وجمعه سعیدی بالسویه ششدانگ یک بابخانه واقع در بوحمید بهمنشیر بخش ۹ آبادان که بموقع آگهی نشده‌واز قلم افتاده‌است. ۲۳۳۱ ـ آقای عبدالرضا هلالی دوسهم مشاع از مقسم پنج سهم ششدانگ یکبابخانه واقع در البوحمید بهمنشیر بخش ۹ آبادان که در آگهی نوبتی قبلی ازقلم‌افتاده وبموقع آگهی نشده است. از بخش ۱۰ آبادان ۶/۲۳۴ آقای فاضل‌ترین نسبت به یکسهم‌مشاع ومری حمید نسبت به یکسهم‌ونیم‌مشاع و آقای غافل بغلانی نسبت به‌بیست‌ویکسهم ونیم‌مشاع از ۲۴ سهم ششدانگ یک باب خانه وباغچه نخلی واقع در سلیج غربی بهمنشیر بخش ۱۰ آبادان که به موقع اگهی نشده ازقلم‌افتاده‌است. سوم‌املاکی که بنا بدستور رای هئیت‌نظارت تجدید میشود (ماده ۲۵) بخش ۹ آبادان ۲۱۱۱ ـ آقایان مالک وقاهر ساعری بالسویه مقدار ۲۵۷/۶۳ مترمربع از ششدانگ یکبابخانه گلی واقع درقطعه ۳ بخش ۹آبادان که درآگهی نوبتی قبلی مساحت پلاک مذکور یکصد مترمربع‌اعلام‌گردیده است ۲۶۱۰/۴۸ ـ آقای غلامعلی ایزدپناه ششدانگ یکقطعه نخلستان واقع در بوحمید بهمنشیر بخش ۹ آبادان ۲۸۷۴ آقای حسون محمدی اصل ششدانگ‌اعیانی یک بابخانه بانضمام باغچه متصل بهم واقع در بوحمید بهمنشیر بخش ۹آبادان که قبلا" اشتباه شده‌است ۱۷/۱۲۸ ـ آقای ضامن غدیبی‌زاده بهمنشیری‌ولازم عوره سعیدی وحاتم آقاهلالی وعبود سعیدی وقنبر سعیدی وبانو کمیله مرجان بالسویه هریک نسبت به یکدانگ مشاع از ششدانگ بابخانه واقع در سلیج‌شرقی بهمنشیر بخش ده آبادان که درآگهی نوبتی قبلی ازقلم افتاده‌است. هرکس نسبت به املاک فوق‌واخواهی دارد میتواند طبق ماده ۱۶ قانون ثبت اسناد و املاک از نشر اولین آگهی لغایت نود روز باستنثای املاکی‌که برطبق دستور رای هیئت نظارت تجدید گردیده که‌واخواهی ازنشرآگهی ناسی روز میباشد واخواهی خود را مستقیما" باداره ثبت تسلیم نمایند والا حق اوساقط‌خواهد شد چنانچه بین متقاضیان ثبت باقائم‌مقام آنها قبل‌از انتشارآگهی ها دعوائی در دادگاه مطرح باشد وبر طبق دستور ماده ۱۷ قانون ثبت بایستی گواهی را مبنی برجریان دعوی مطروحه مستقیما" باداره ثبت تسلیم والاحق او نیز ساقط‌خواهد شد. ضمنا" چنانچه تحدید حدود پلاکهای فوق بدستور ماده ۱۴ قانون ثبت اسناد واملاک بعدا" بترتیب شماره پلاک درمحل بعمل‌خواهد آمد واخواهی برحق ارتفاقی طبق‌ماده ۲۰ قانون ثبت از تاریخ تنظیم صورتمجلس تحدیدی ناسی‌روز پذیرفته خواهد شد این‌آگهی ظرف مدت شصت روز در دونوبت هرسی روز یکبار منتشر خواهدشد.

تاریخ انتشار

نوبت‌اول ۱۳۵۹/۲/۱

نوبت‌دوم ۵۹/۱/۳۱

رئیس اداره‌ثبت اسنادآبادان ـ کریم خسرونیا

تفسیر سیاسی

آخرین تحولات غرب کشور و اثبات وابستگی گروهها

م ـ فیضی

آخرین اخبار از تحولات غرب کشور حاکی است که طی دو روز اخیر مهاجمین مسلح با سلاحهای سنگین بشهرهای ، پاوه روانسر ، جوانرود ، سقز و یکی دو دره از حمله دره قاسملو حمله کرده‌اند و پیامد درگیریها چندین کشته و مجروح بوده است . در چند شهر از جمله سقز و سنندج نیز گروهی با تحریک مردم و بستن مدارس جلو حرکت ستونهای اعزامی ارتش به غرب را گرفته و تشنجات اخیر منطقه را دامن‌زده‌اند و . . . . .

چگونگی درگیریها

گروهی از پیشمرگان حزب دمکرات به سرکردگی صنار مامدی و با همکاری ظاهر بدری و بتحریک عبدالرحمان قاسملو در حوالی پل بزرگ منطقه و دره قاسملو راه را بر ستون اعزامی ارتش که از ارومیه راهی نوار مرزی بود می‌بندند وبا سلاحهای سنگینی به ستون خسارت فراوانی وارد می‌آورند . حملات در چند نقطه دیگر ادامه می‌یابد و با مقاومت نیروهای انتظامی مهاجمین متواری میشوند .

در مقطع کنونی که مردم رشید کشورمان مبارزه‌ای بی‌امان با ابرقدرت آمریکا ورژیم بعث عراق را در پیش رو دارند ، وحدت کلمه و یکپارچه شدن تمامی نیروها ، گروهها ، و احزاب فعال از عمده‌ترین مسائل است ارتش و سپاهیان پاسدار هم اکنون در غرب کشور درگیری با یکی از سرسپردگان امپریالیسم را در پیش رو دارد که معجونی است از اسلحه روسی و سیاست و تسلط آمریکا ! حزب دمکرات‌کردستان مبارزه با امپریالیسم را چگونه توجیه میکند ؟ وقتی بیلان ، عملکرد و بازده کار اعضای آن در جهت منافع و خواست ابرقدرت امریکاست و بقولی دیگر اینان ستون پنجم مبارزه علیه نیروهای انتظامی کشور را تشکیل میدهند .

ستون اعزامی لشگر ۶۴ ارومیه در دره قاسملو سقز و نواحی جوانرود از شخصی بنام حامد محمد طاهر ـ بیک نام برده میشود که از ایادی درون مرزی رژیم بعث عراق است .

به این ترتیب بررسی ماهیت گروهها و عواملی که در جلو ستونهای انتظامی مانع ایجاد میکنند بخوبی روشن میشود. پرواضح است که ایادی درون مرزی رژیم بعث عراق می‌باید در مقطع کنونی به یاری رژیم دست نشانده صدام حسین بشتابند چه در غیر این صورت ۱ ـ نه رژیم عراق‌را برای مقابله با ارتش جمهوری اسلامی است ۲ ـ و دیگر اینکه مهار انقلابی‌که از درون کشور (عراق) در شرف تکوین است و اساس حکومت بعث را بمخاطره افکنده قابل مهار نمی‌باشد .

جنبه دیگر قضیه بر این منوال است : حملات مهاجمین عراقی تماما" از نوار مرزی قصرشیرین ، ایلام و تمرکز خرابکاریها در خوزستان و ایلام میباشد . یعنی مزدوران بعثی در کلیه نوار مرزی بجز کردستان نیرو دارند و از طریق کردستان فعل و انفعالات دیگری رانظیر (ارسال اسلحه و تردد جاسوسها و مامورین مخفی) انجام میدهند همین مسئله میرساند که اینان در اینسوی مرز دارای پایگاههای جاسوسی میباشند که خطرات آن بمراتب بیشتر از تهاجمات نوار مرزی است .

کاربرد سلاحهائی که در درگیریهای یکسال گذشته و اخیر درکردستان‌از سوی مهاجمین علیه ارتش و سپاه پاسداران بکار برده شده صریح و روشن رابطه سرمداران احزاب و گروهها با عوامل برون مرزی را به اثبات میرساند .

شیخ جلال حسینی و قاسملو طی چند مصاحبه با رسانه‌های گروهی داخل و خارج کشور تاکید کرده‌اند سلاحها را از پادگانها به دست آورده‌اند ! حال کسی

■ حکومت بعث عراق معجونی است ازاسلحه روسیه ، سیاست وسلطهٔ آمریکا

■ تشنجات اخیر وممانعت ازحرکت ستونهای ارتشی بتحریک قاسملو، بسرکردگی صنارمامدی (در دره قاسملو) ظاهربدری در (جوانرود وسقز) وصدیق کمانگر در (سنندج) صورت می‌پزیرد و نهایتاً بسودرژیم بعث عراق خواهد بود

بوسیله پیشمرگان حزب دمکرات غافلگیر میشود ، بررسی همین مسئله مبین چند نکته اساسی است که از دیدگاههای مختلف به تحلیل آن میپردازیم .

۱ ـ مهاجمینی که در چند نقطه کوهستانیّ و جنگلی وسیله ارتش و پاسداران تار و مار شده بودند ، با تجمع این نقطه و یکی دو دره اطراف آن قصد ضربه زدن به ستون اعزامی ارتش را داشتند .

۲ ـ بقول دبیر کل حزب دمکرات (قاسملو) اینان از وضع نه جنگ‌و نه صلح در منطقه به تنگ آمده‌اند و از آن وحشت دارند که ماهیت و مشی حزب برای اکثریت قریب به اتفاق مردم روشن شود و زمینه‌های طرد از منطقه حادث گردد . در حالی که اگر امتیازی از دولت مرکزی کسب کنند میتوانند آنرا بمنزله پایگاهی برای حزب بمردم ارائه دهند .

۳ ـ وحشت از اینکه با بی‌توجهی دولت و بهانه‌دادن به حزب از یکسو و رشد تضادهای درونی بین احزاب و سایر گروهها و نیز محور عزالدین حسینی از سوی دیگر فاتحه حزب خوانده شود ! (حزب منحل شود)

در سنندج نیز وضع بدین منوال است . بیش از ۳ روز از تجمع ستون اعزامی لشگر ۲۸ کردستان در فرودگاه سنندج میگذرد تاکنون هیچگونه توافقی که بتوان با توسل بدان بدون درگیری ستون را به مدخل شهر هدایت کرد بدست نیامده است .

در این مورد ستاد ارتش جمهوری اسلامی طی ۲ اطلاعیه قبلا" از مردم و دانش‌آموزان سنندجی خواسته بود مانع حرکت ستون اعزامی ارتش نشوند و چون سودی نبخشید در سومین اطلاعیه خود به عاملین اصلی تشنجات اخیر شدیدا" اخطار نمود اگر دست از تحریکات خود برندارند مسئولیت عواقب آن بعهده عاملین تحریک است

دراین میان می‌باید از صدیق کمانگر (عامل تحریک و اولین کشتار شهروندان سنندجی) نام برد . وی هم ـ اکنون آزادانه در شهر سنندج به رتق و فتق امور می‌پردازد و با تعطیل مدارس ، بازار و مغازه‌ها و سنگربندی شهر و نیز با تحریک و هدایت دانش‌آموزان سنندجی که در خیابانهای شهر بمنظور جلوگیری از عبور ستون اعزامی ارتش متحصن شده‌اند ، عملا" شهر سنندج را بصورت تعطیل درآورده است . یادآور می‌شویم که وی‌از سردمدار تمامی احزاب چپ (کومله) وابسته به چین (مائوئیستها) در کردستان میباشد و در درگیریهای سال گذشته مناطق غرب علیه حکومت مرکزی مسلحانه قیام کرده است .

در سقز وضع بگونه‌ای دیگر مطرح میباشد . از اینجائی که حیله هیچ گروه و حزبی برای ممانعت ازعبور ستون اعزامی از طریق مردم کارگر نیفتاد ، مهاجمین خود با نیروهای‌انتظامی به مقابله پرداخته‌اند و حاصل درگیریها نیز چندین کشته و مجروح بوده است . در تهاجمات نیست به جنابشان بگوید در کدامیک از پادگانهای ایران آر ، پی ، جی ـ ۷ و یا دیگر سلاحهای سنگین روسی وجود دارد که بدست شما افتاده ؟ و یا اینکه هزینه چندین میلیون تومانی حقوق پیشمرگان اجیر شده را از کجا تامین میکنید ؟ از خود مردم ؟ آنوقت باید گفت عجبا ! مردمی با این همه پول چگونه دم از فقر و محرومیت می‌زنند در غیر این صورت در وابستگی شما به بیگانه تردید جایز نیست بخصوص که شما و عوامل حزبتان راجملگی مردم منطقه عامل تشنجات ودرگیریهای اخیر می‌دانند .

مهمتر از مسائل ذکر شده بررسی موضع مردم در قبال احزاب مسلح و نیروهای انتظامی است . نباید فراموش کرد که طی چند روز گذشته هزاران نفر از عشایر غیور کرد بمنظور مقابله با تهاجمات حزب بعث به یاری پاسداران و ارتش شتافته‌اند و در این رهگذر از هیچ فداکاری دریغ نمی‌ورزند ، و حتی به طرد احزابی که خود را بزور اسلحه بمردم تحمیل کرده‌اند همت گمارده‌اند . (نمونه بارز آن قبلا" در پاوه ، جوانرود ، کامیاران و حتی سنندج به وقوع پیوسته و تمرد مردم سقز گواهی است بر این ادعا) در این مورد می‌باید یادآور شویم ـ وقتی ستون اعزامی از پادگان سقز بمنظور عبور از شهر و اعزام به مناطق مرزی در مدخل شهر سقز استقرار یافت گروههای مسلح (دمکرات + فدائی + کومله) با پخش اعلامیه و شایعه پراکنی در مورد اینکه ارتش قصد حمله به شهر را دارد در صدد تحریک مردم برآمدند و چون از سوی مردم با بی ـ توجهی مواجه شدند وقتی گروههای مختلف مردم بقصد استقبال از ستون به مدخل شهر آمدند ، مهاجمین خود بسوی ستون اعزامی آتش گشودند و درگیریها را در حوالی سقز دامن زدند .

و کلام آخر اینکه .

روزی فرا خواهد رسید که تمامی خلق کرد به تاسی از ملت رشید ایران ماهیت گروههای وابسته را دریابند ، پاکسازی در منطقه را بیآغازند و جرثومه‌های فساد را از منطقه برانند .

بر دانش‌آموزان سنندجی و سایر شهرستانهای کردستان است که متاثر از اوامر فرمانده کل قوا هر چه سریعتر راه را بر ستون‌های اعزامی ارتش بازکنند و همدوش آنان‌به نبرد با بیگانه بپردازند و بدانند در غیر اینصورت تحولات اخیر غرب کشورد رمقطع کنونی بسودابرقدرتها ست .

◆

گزارشات واصله حکایت ازآن دارد که ستون اعزامی‌ارتش از کنار سنندج عبور نموده تا از طریق بانه و مریوان به سقز وارد و از آنجا راهی مرز شوند .

ادامه دارد

دادستان انقلاب اسلامی اصفهان استعفا کرد

اصفهان ـ خبرنگار انقلاب اسلامی : اشراقی دادستان انقلاب‌اسلامی اصفهان استعفای خودرا اعلام داشت نامبرده‌علت استعفای خود را چنین‌ذکر کرده‌است :بعلت افزایش صلاحیت این دادسرا به عناوین مختلف بدون در نظر گرفتن کادر فنی‌وعدم توجه مسئولین‌امر در این خصوص ودخالت افراد غیر مسئول درامر دادرسی‌وعدم هماهنگی وعدم توجه به مشکلات این دادسرا که بارها بدادستانی کل‌وسایر مقامات گزارش شده امکان ادامه خدمت برایم موجود نیست‌و بدینوسیله استعفای خود را اعلام می‌نمایم .

دانش‌آموزان رانده شده ازعراق دراردوگاهها به تحصیل‌ادامه‌میدهند

ایلام ـ دانش‌آموزان ـ ایرانی رانده شده از عراق در محل‌اردوگاهها به ادامه تحصیل خواهند پرداخت .

برای این منظور معاونین وزارت‌آموزش‌وپرورش وارد ایلام شدند وبلافاصله از اردوگاه رانده شدگان ازعراق بازدید کردندودر زمینه تشکیل کلاسهای آموزشی در اردوگاه‌دستوراتی دادند .

براساس این گزارش برای دانش‌آموزان رانده شده‌ای که در مدارس ایرانی‌عراق مشغول تحصیل بودند پس از احراز هویت‌در اردوگاههای‌ایلام ، کرمانشاه لرستان وسایر مناطقی که رانده شدگان اعزام‌شده‌اند کلاس‌های درس دائرخواهد شد .

معاونین وزارت‌آموزش و ـ پرورش درگفتگوئی اعلام کردند ادارات کل آموزش وپرورش موظف هستند کلیه وسائل و امکانات از نظر تجهیزات وامورمالی واداری جهت ادامه تحصیل دانش‌ـ آموزان رانده شده‌دراختیار اردوگاهها قراردهند .

به دستور معاونین‌وزارت آموزش‌وپرورش‌مقدمات‌تشکیل کلاسهای درس از دیروز فراهم‌شد وبزودی کارتحصیل دانش‌آموزان آغاز میشود

مردم ارومیه‌کارخانه پاکدیس را ازگروههای اشغالگر پس گرفتند

ارومیه ـ این‌اطلاعیه ازسوی بنیاد مستضعفان ارومیه انتشار یافت :

پیرو فرمایشات امام ـ خمینی و رئیس جمهوری مبنی بر پاکسازی و جلوگیری از اعمال ضدانقلابی در موسسات وکارخانجات توسط مردم مسلمان و انقلابی به اطلاع میرساند که کارخانه پاکدیس متعلق به بنیاد مستضعفین‌که‌توسط هواداران گروههای شناخته شده بطور غیرقانونی تصرف شده بود با همت مردم غیور انقلابی و مسلمان ارومیه همه این عوامل از کارخانه اخراج و کارخانه طبق روال عادی بکار خود توسط کارکنان متعهد ادامه میدهد .

دستگیری اشرار در سیستان و بلوچستان

سخنگوی روابط عمومی ستادژاندارمری ارتش جمهوری اسلامی درتماسی باخبرنگار مااعلام داشت‌که درتعقیب اشرارمسلح در سیستان وبلوچستان دوتن از آنان دستگیر ومقداری اسلحه ومهمات ازآنان بدست آمد .

طبق این‌گزارش بنابه اعلام ناحیه ژاندارمری سیستان وبلوچستان "ملک"یاغی معروف ، عده‌ای اشرار رادورخود جمع نموده وقصدراهزنی و سرقت مسلحانه درراههای منطقه راداشتند .

ژاندارمری بااعزام ستونهای تعقیبی اشرار را درمحاصره قرارداده،تا اینکه درتاریخ ۵۹/۱/۲۴ درنزدیکی پاسگاه مرزی با هرکلات‌واقع درکیلومتری نوارمرزی آکیپهای‌تعقیبی‌با سارقین برخورد وپس ازچند ساعت درگیری دونفر از به اسامی غلام‌رسول نوعانی فرزند تاج‌محمد ،اسحاق برآهوئی فرزند یعقوب‌خود راتسلیم واسلحه وتجهیزات زیراز آنان ضبط میگردد .

یک قبضه کلاشینکف‌روسی به‌همراه ۲۵۴ تیرفشنگ‌آن ، یک قبضه کلت‌و۶تیرفشنگ ، یک قبضه ژ ـ ۳ با ۴۰تیر فشنگ ،یک نوار تیربار ژ ـ۳ با ۵۰تیرفشنگ یک دستگاه موتور سیکلت روسی .

براساس‌این‌گزارش ستونهای تعقیبی برای قلع قمع آنان تعقیب راادامه می‌دهند .

درگیری مخالفین وموافقین تحصن بازماندگان سینما رکس آبادان چند مجروح بجا گذاشت

آبادان ـ بین گروهی‌از موافقین و مخالفین تحصن بازماندگان سینمارکس‌آبادان برخوردی روی داد . به دنبال تحصن بازماندگان فاجعه سینمارکس آبادان در اداره دارائی این شهر عده‌ای درحالیکه شعار میدادند " مرگ برفدائی" چریک آمریکائی" در برابر اداره دارائی ومحل‌تحصن بازماندگان فاجعه سینما ـ رکس توقف کردند وخواستار تخلیه اداره دارائی ازسوی متحصنین شدندکه عمل آنان مورد اعتراض گروهی واقع ومنجر به درگیری شد .

بر اساس این گزارش درگیری پس‌از چند دقیقه با دخالت ماموران شهربانی خاتمه یافت . در جریان این درگیری که با پرتاب سنگ همراه بود چند تن جراحات مختصر داشتند .

تقاضا ازحضورامام برای حل وفصل مسائل کردستان

کرمانشاه ـ حجت الاسلام نمازی نماینده امام خمینی و حاکم شرع پل ذهاب و قصرشیرین در تلگرامی بمحضر امام خمینی از ایشان خواستار حل و فصل مسئله کردستان شدند . در قسمتی از این تلگرام آمده است :

ای رهبر بزرگ ، همانطور که در تمام مشکلات رهگشای مردم ستمدیده ایران بودید اکنون هم چشم ملت عزیز ما بسوی شما امام عزیز دوخته شده است و انتظار دارند با تدابیر معجزه‌آسای خودمشکل کردستان راهرچه زودتر پایان بخشید تا بیش از این فرزندان عزیز ما که در حقیقت ذخائرو سرمایه‌های انقلاب ما هستند طعمه آتش دشمنان نگردند و دیگر خاطره تلخ تابستان گذشته برای ملت غم‌دیده ما تجدید نگردد .

نماینده اعزامی دفتر تبلیغات امام :

سیستان وبلوچستان بهترین استانی که ازانقلاب دفاع میکند

زاهدان ـ حجت‌الاسلام روحانی نماینده اعزامی دفتر تبلیغات امام به زاهدان در گفتگوئی اختصاصی با خبرنگار خبرگزاری پارس با اشاره‌به مطالبی که قبل از عزیمت به این استان در مورد فعالیت ضد انقلاب شنیده بود گفت:

بر خلاف این شایعات مردم این استان همانگونه که‌درراهپیمائی جمعه‌گذشته مشاهده شد حامی‌جمهوری اسلامی و مدافع کلام امام هستند و باید بگویم سیستان و بلوچستان‌بهترین استانی‌است که از انقلاب دفاع میکند و جائی برای افراد ضد انقلاب و مکاتب ضد اسلامی درمنطقه‌نگذاشته است . حجت الاسلام روحانی افزود : من از همه ارگانهای دولتی و نیز ریاست جمهوری میخواهم که از مردم این استان دفاع بکنندوبه‌امور فرهنگی و اقتصادی آنان بعنوان یک وظیفه شرعی رسیدگی‌نمایند وی همچنین با اشاره به برداشت عقیدتی مردم به ویژه جوانان اشاره کردو گفت آنها بمن گفته‌اند همانگونه که در برابر آن رژیم سفاک ایستادیم امروز نیز در برابر ابر قدرتهای بزرگ تا آنجا که قدرت داریم از حریم انقلاب و مکتبمان دفاع خواهیم کرد ، زیرا ما شاگردان‌مکتب بزرگ اسلام هستیم .

حجت الاسلام روحانی در خاتمه از همه مردم‌سیستان و بلوچستان خواست همانگونه که تا امروز عمل کرده‌اند بازهم متحدا" در برابر دشمن بایستند و تحت تاثیر تبلیغات سوء بیگانگان و مزدوران آنها قرار نگیرند .

۱۲۸۵ هزار پاکت سیگار قاچاق در سیستان وبلوچستان کشف شد

سخنگوی روابط عمومی ستاد ژاندارمری جمهوری اسلامی ایران در تماسی با خبرنگار ما اعلام کرد که بزرگترین قاچاق سیگار در سیستان و بلوچستان شامل ۱۲۸۵ هزار پاکت توسط مامورین ژاندارمری ناحیه سیستان وبلوچستان کشف گردیده است .

بر اساس این گزارش کشفیات ژاندارمری ناحیه سیستان و بلوچستان در ۱۵ روز فروردین ماه سال جاری برابر کشفیات چند ساله سیگار قاچاق در آن منطقه بوده است .

ژاپن با ارسال داروی دامی به ایران موافقت کرد

آبادان ـ ژاپن موافقت خود را با ارسال داروهای دامی مورد نیاز درخوزستان اعلام‌کرد .

فرماندارماهشهردرتماسی باخبرگزاری پارس درآبادان با اعلام این خبر گفت به دنبال جاری شدن سیل در خوزستان وکمبود داروهای دامی مراتب به اطلاع‌هیات نمایندگی شرکت شیمیائی ایران وژاپن که برای بررسی وضع شرکت به ماهشهر سفر کرده بود رسید وهیات‌ـ نمایندگی آمادگی خود رادر جهت تهیه داروی موردنیاز اعلام داشت و پس‌ازمراجعت به‌ژاپن دیروز از طریق‌تلکس این شرکت در بندر امام‌ـ خمینی اعلام‌کرد که با ارسال داروی دامی موافقت شده‌است .

خبرهای خلاصه

بوشهر ـ خبرنگار انقلاب اسلامی ـ صبح‌دیروزمدرسی‌ـ زاده استاندار بوشهر به‌اتفاق تنی چند از مسئولین استان از پارک جنگلی چاکوتاه از ایستگاه تثبیت شن‌روان عیوند و شهرستان برازجان دیدن نمود .

در این سفر استاندار بوشهر درجهت رفع کمبودها و مشکلات به مسئولین مربوطه دستوراتی صادر نمود .

■

همدان ـ ستادانتقال‌واسکان رانده شدگان ازعراق درهمدان‌باصدور اطلاعیه‌ای از مردم این شهر درخواست کرد تا آماده شدن محل مناسبی‌برای‌اسکان هموطنان رانده شده از عراق آنانرادر منازل خود بپذیرند .

■

یاسوج ـ دادستان‌کل‌انقلاب اسلامی‌استان‌کهلیلویق‌چس وبویراحمدباصدور فرامین امام امت وریاست‌جمهوری انجام خواهد داد وهرگونه اخلال درکار دادسرا را محکوم مینماید . و کسانیکه به موجب حکم دادستانی بازداشت‌شده‌اند ،دردادگاه عدل‌اسلامی‌محاکمه خواهند شد .

■

کرمان : درپی اعلام بسیج ملی جلسه‌ای با حضور حجت‌الاسلام مجدسرپرست بسیج‌ملی ایران درسالن کنفرانس استانداری کرمان تشکیل شد .

این گردهمائی حجت ـ الاسلام محمدجواد حجتی کرمانی‌فرمانده‌مراکز آموزشی ومسئولان اجرائی استان شرکت داشتند .

دراین‌جلسه‌حجت‌الاسلام مجدپیرامون‌اهداف‌ووظایف بسیج ملی سخنانی ایراد کردند .

■

کرمانشاه ـ فرماندار اورامانات پس از رسیدگی به وضع منطقه جوانرود اظهار داشت :

در جوانرود اقداماتی برای مرمت راه از فاصله جوانرود تا گندآب بعمل آمده است و افزود که چندی پیش در این منطقه بین پیشمرگان مسلمان کرد و پاسداران انقلاب اسلامی از یک سو و عوامل بعث عراق از طرف دیگر درگیری روی داد که در نتیجه‌آن دو نفر از پیشمرگان مسلمان کرد شهید شدند

■

کرمانشاه ـ سپاه‌پاسداران انقلاب‌اسلامی‌پاوه‌درگیریهای چندروز اخیر را در منطقه اورامانات ناشی از توطئه احزاب کومله،دمکرات و عوامل بعث عراق دانسته و اعلام کرد گروههای مسلح و مزدوران‌بعث‌عراق با توطئه قبلی ناراحتی ، ناامنی و اغتشاش را در منطقه‌ایجاد کرده‌اند .

از سوی حجت‌الاسلام هاشمی شهادت آیت‌الله صدر تأیید شد

تهران ـ خبرگزاری پارس ـ از سوی حجت‌الاسلام سید محمودهاشمی نماینده شهید مجاهد حضرت آیت‌الله ـ محمد باقر صدر در رابطه با شهادت‌معظم‌له این اطلاعیه انتشار یافت:

بسمه تعالی

چه کسی باور میکرد که پس ازگذشت ۱۴ قرن ـعاشورای تازه‌ای به پا گردد.

بدنبال گزارشهای متناقضی که در رابطه با شهادت نابغه بزرگ و مبارزه نستوه حضرت آیت‌الله ـ العظمی سید محمد باقرصدر انتشار یافت اینجانب سعی تام مبذول داشتم تا خبری یقین بدست آورم بدین ـ منظور افرادی موثق را به عراق فرستاده تا از منابع قطعی حقیقت خبر را بدست آورند این افراد پس از مسافرت به عراق و تماس مستقیمی که بانزدیکترین افراد خانواده حضرت آیت الله صدر که متصدی دفن آن شهید بزرگ بوده‌اند و از نزدیک چهره بخون نشسته‌آن شهید را دیده‌اند برقرار کردند و تفصیل حادثه را جویا شدند به ایران‌بازگشته و بطور تفصیل و بدون هیچ ابهام بطوریکه جای‌هیچگونه شک و تردیدی نمی‌ماند. خبر شهادت و تفصیل آن را بیان داشتند اینجانب ضمن عرض تسلیت به‌پیشگاه امام امت حضرت‌ـ آیت‌الله العظمی خمینی از همه مسلمین تقاضا دارم که در بزرگداشت این خون بناحق ریخته کوشش هرچه بیشتر بنمایندو با هر وسیله ممکن این خون پاک را مایه برافروختن شعله‌های انقلاب اسلامی در سراسر جهان قرار دهند و با پیروی از شیوه مقدس ائمه طاهرین که با زنده نگهداشتن یاد شهادت‌حماسه‌آفرین حسینی در اذهان جامعه شعله انقلاب را برافروخته داشتند. و گرمی و شور زندگی و جنبش را در سراسر پیکر جامعه باقی نگهداشتند یاد این شهید راه خدا را که مظلومانه و حسین‌وار، برای پاسداری از قرآن و ارزشهای اصیل اسلامی و مبارزه در راه برقراری حکومت خدا بر روی زمین، شهید شد زنده بدارید و بر شهادت مظلومانه او بگریید و فریاد حق‌طلبانه خود را برای انتقام خون این بزرگ مرد به گوش جهانیان برسانید.

واسلام علیکم و رحمت‌الله
سید محمود هاشمی

تشریح چگونگی شهادت آیت‌الله العظمی صدر

تهران ـ خبرگزاری پارس ـ حجت‌الاسلام سید محمود هاشمی‌نماینده حضرت‌آیت‌ـ الله العظمی محمدباقر صدر در مورد چگونگی دستگیری وشهادت ایشان درگفتگوئی با خبرگزاری پارس گفت روز شنبه ۱۶/فروردین ماه ۵۹ ساعت‌سه بعد از ظهرهنگامی که مردم کمتر در کوچه و بازار بچشم‌میخوردندایشان را عوامل بعثی با شتاب ـ زدگی و به سرعت از منزل خارج کرده و مستقیما از منزلشان در نجف بطرف بغداد بردند که‌همان روز این حادثه توسط بعضی از بستگان و دوستان ایشان به تهران و اینجانب اطلاع داده شد صبح روز یکشنبه ۱۷/فروردین ماه ۵۹ عوامل بعث برای‌بار دوم به منزل ایشان ریخته و همشیره دانشمند و مجاهد ایشان را نیز دستگیر کرده و بطرف بغداد بردند.

بنابه شواهد بدست آمده حضرت آیت‌الله محمدباقر صدر و همشیره‌شان را شب سه‌شنبه ۱۹/ فروردین ماه در یکی از زندانهای ارتشی بغدادبه شهادت رساندند. سه‌شنبه بعداز نیمه‌های شب عوامل بعث عراق به منزل پسرعموی ایشان آیت‌الله ـ محمدصادق صدر در نجف رفته و ایشان را به حالت فجیعی بیرون کشیده‌و به غسالخانه نجف بردند و جنازه‌های دو شهید را تحویل ایشان داده و با تهدیدهای شدید از او خواستند که بهیچوجه خبر شهادت را منتشر نکند و در صورت نشر خبر ایشان را تهدید به قتل کردند و منزل ایشان را تحت کنترل شدید قرار دادند.

بنابر خبرهای رسیده جنازه‌های این دو شهید در جوارمرقد مطهرامیرالمومنین در نجف اشرف در آرامگاه خانوادگی بنام شرفدین بخاک سپرده شدند.

همچنین بنابر گزارشهای رسیده بهنگام غسل آثار شکنجه در بدن هردو شهید مشاهده شده‌است.

فرمانده عملیات نظامی ... از صفحه۱

تل‌آویو ـ رویتر ـ دن شو مردن ژنرال اسرائیلی که در سال ۱۹۷۶ فرماندهی عملیات گروگانها از فرودگاه انتبه را بعهده داشت گفت که امکان آزاد کردن گروگانهای امریکائی در تهران با استفاده از زور وجود دارد. ژنرال شومردن در مصاحبه‌ای با روزنامه داوار سوید گفت: در موقعیت فعلی ایران و تهران وعدم وجودیک قدرت مرکزی امکان دارد از اوضاع درهم وبرهم سود برد ودست به عملیات نجات گروگانها زند. وی افزود که تصمیم ایالات متحده برای اقدام به عملیات نجات گروگانها با توجه به خطر واقعی برای گروگانها واقدامات بین‌المللی بعدی آن خواهد بود لکن باید گفت که‌مسئله اصلی گروگانها نیستند بلکه موقعیتی است که یک ابر قدرت با آن مواجه میشود. ایالات متحده با اسرائیل تفاوت بسیار دارد وشکست در این عملیات ضربه‌ای به حیثیت امریکا خواهد بود.

ستون ... از صفحه۱

پارس در کرمانشاه اعلام کرد که در فاصله نوسود‌ـ پاوه یک گروهان از ارتش جمهوری اسلامی ایران توسط افراد مسلح حزب دمکرات خلع سلاح شده وتا کنون یک نفر از این گروه به‌پاوه‌برنگشته‌است.

از سوی دیگر در رابطه با خلع سلاح یک گروهان ارتشی روابط عمومی لشگر ۸۱ زرهی کرمانشاه طی اطلاعیه‌ای که عصر دیروز منتشر شد به احزاب گروههای مسلح که گروهان یاد شده را خلع سلاح کرده‌اند تا ساعت هشت بامداد (امروز) مهلت داده بود که پرسنل، وسائل و تجهیزات گروهان یاد شده را رها کنند.

دراطلاعیه‌روابط عمومی‌لشگر ۸۱زرهی‌کرمانشاه‌خاطرنشان زرهی کرمانشاه خاطر نشان شده است چنانچه در مهلت مقرر به آزادی پرسنل گروهان مذکور اقدام نکنند ارتش در قبال وظائف و مسئولیتهائی که در برابر ملت دارد اقدام خواهد کرد وهرگونه عواقب این اقدام متوجه احزاب و گروههای مسلح که مبادرت به خلع سلاح گروهان مذبور کرده‌اند خواهد بود.

پاوه ـ روابط عمومی سپاه پاسداران اعلام‌کرد که بر اثر انفجار یک مین درپاوه دوپاسدار مجروح شدند که حال یکی از آنان وخیم‌است

صندوق بین‌المللی ... از صفحه۱۳

رفت. ضمنا" توافق کلیه کشورهابر این بود که دلار امریکا اعتبار خود را بعنوان ارزذخیره ـ از دست داده و می‌بایست واحد پولی جدیدی جایگزین آن شود لذا در سال ۱۹۷۰ـ واحد حق برداشت مخصوص ایجاد شد که ارزش آن بدوا" معادل یک دلار بود، لیکن بعدا" بخاطر ضعف دلار ارزش آن متغییر شد. کلیه عوامل فوق نظام برتن ودز را دگرگون ساخت و صندوق بین‌المللی پول، دگرگونی‌های مهم در اساسنامه خود ایجاد کرد و طبق آن رژیم نرخ‌های ارز مواج را برسمیت شناخت ضمنا" وام‌های بیشتری تحت عناوین ـ مختلف نظیر طرح جبران مالی نوسانات صادراتی‌ـ تسهیل نقتی تسهیل مالی تکمیلی و غیره در اختیار متقاضیان قرار داد اکنون صندوق بین‌المللی پول ۱۴۰ کشور عضو دارد که تقریبا" ـ کلیه کشورهای جهان وسه کشور سوسیالیستی (جمهوری خلق چین، یوگسلاوی، و رومانی) عضو آن هستند صندوق برسیاستهای ارزی اعضاء نظارت دارد ودر صورت بروز مشکلات پولی و مالی به کمک آنها می‌آید اخیرا" کشور ترکیه بواسطه همین مشکلات مقادیر متنابهی از صندوق کمک دریافت کرده است متاسفانه بواسطه سیستم اداری و تشکیلاتی موجود کشورهای در حال توسعه با آنکه از نظر تعداد اعضاء اکثریت مطلق را در صندوق دارند معهذا کشورهای صنعتی آراء بیشتری در اختیار دارند و در نتیجه تصمیمات متخذه بنفع آنها اعمال میشود که این نکته یکی از درخواستهای کشورهای در حال توسعه در مورد تغییر تشکیلات، موجود می‌باشد هیئت مدیره صندوق متشکل از ۲۱ عضو است که امور روز مره صندوق را انجام میدهد یکی از وظایف عمده صندوق بین‌المللی پول مطالعه در مورد نظام پولی بین‌المللی است وباین منظور کمیته موقت صندوق لااقل سالی دوبار تشکیل جلسه دهد و پیشرفتهای حاصله در مورد تکامل نظام پولی را مورد ارزیابی قرار میدهد که توسعه وگروه ۲۴ از دیگر ارگان صندوق میباشند که اولی در مورد جریان منابع واقعی بسوی کشورهای در حال توسعه و گروه ۲۴ در مورد اوضاع اقتصادی کشورهای در حال توسعه مطالعه و بررسی میکند.

نباید گذاشت که: از صفحه۱

حال و آینده خود پیدا کند. باید به توطئه‌ها برای‌تسویه‌ـ حساب با گروههای سیاسی مزاحم ضربه کاری وارد کند. باید خواب خوش"فاشیسم جدید" را آشفته گرداند.

ماامروز این‌مقدار از افشاگری راکافی میدانیم وگمان میکنیم مردم کشورما آگاهی دارند وحتما" مراقبت‌میکنند که.

۱ـ قطعا" به تسویه حساب بااین وآن گروه نپردازندو اگر دیدند گروهی به مراکز این یاآن گروه سیاسی حمله میکند بدانند برضدانقلاب ودولت مسئول امور عمل‌میکند وحتما" بایدآنهارا تحویل مقامات انتظامی بدهند.

۲ـ دانشجویان که خودرا مسئول ونسبت به سرنوشت کشوردلسوز وخودرامسلمان وپیروخط امام میدانند باید با استواری تصمیم شورای انقلاب راباجراگذارند.

۳ـ تغییرنظام آموزشی، باید باتغییر عمومی نظام اجتماعی همراه باشد وامری نیست که جداگانه انجام پذیرد. بنابراین ایجاد آشفتگی درشرائطی که حکومت‌در دست نیروی اسلامی است، نه قابل‌توجیه است ونه بسود حکومت اسلامی این آشفتگی‌هاتنها بکار تسویه حسابهای داخلی وبرخورد قدرت می‌خورد ومردم کشوربایـد هوشیار باشند ونه تنها وارد این بازیها نشوند بلکه بجد باآن مقابله کنند.

وظیفه خودمیدانیم که هرچه پشت‌پرده میگذرد برای مردم روشن وآشکار بازگو کنیم تا مردم خود نسبت به سرنوشت خود تصمیم بگیرند.

محمد جعفری

کارتر از هیچ تلاشی علیه ایران فروگذار نمیکند

تهران ـ خبرگزاری پارس: جیمی‌کارتررئیس‌جمهوری امریکادرمصاحبه تلویزیونی اخیر خود درباره سرنوشت گروگانها و انجام تحریم اقتصادی علیه ایران سخن گفت:

خبرگزاری فرانسه در خبری از این مصاحبه به نقل از کارتر گزارش داد ما هرگونه امکانات را برای حل بحران میان‌ایران و امریکا بدون عملیات نظامی داده‌ایم ما بسیار شکیبا هستیم و این صبر ما استثنائی است.

کارتر خاطرنشان ساخت که امکان آزادی گروگانها در تهران قبل از انتخابات ۱۹۸۰ این کشور نیست.

تحریم ارسال مواد غذائی به ایران در حال حاضر به مرحله‌اجرا درآمده‌زیرا سندیکای‌حمل‌و نقل دریائی در سواحل شرقی و جنوب امریکا چنین عمل می‌کنند لکن تحریم مواد داروئی بدلیل اهمیت کم صادرات امریکا به ایران هنوز کاملا مشهود نیست.

آسوشیتدپرس نیز از واشنگتن‌گزارش داد که‌جیمی کارتر در مصاحبه تلویزیونی خود ادعا کرده‌است که گروگانهای امریکائی تا زمان برگزاری انتخابات ریاست جمهوری‌امریکاآزاد نخواهند شد. آسوشیتدپرس اضافه می‌کند که کارتر با مروری بر تاریخ روابط ایران و آمریکا گفته است که خشم‌نسبت به شاه‌باخشم نسبت به ایالات متحده‌امریکادر فکر ایرانیان با یکدیگر آمیخته شده است

زویتر نیز از واشنگتن به نقل از جیمی‌کارتر گزارش داد که در گذشته‌اشتباهات مشهودی در رابطه‌با ایران صورت گرفته است. کارتر گفت ما در رابطه با تمامی کشورهای‌روی‌زمین‌اشتباهاتی مرتکب شده‌ایم و آنها نیز اشتباهاتی کرده‌اند و این مسئله در جریانات‌پیچیده بین‌المللی اجتناب‌ناپذیر است. آسوشیتدپرس به نقل از نشریه فایننشال تایمز "تایمز مالی" گزارش داد که بریتانیا به دیگرکشورهای اروپای‌غربی‌پیشنهاد نموده تا یکسری اقدامات مشترک شدید از فراخواندن سفرای خودازایران تا تحریم کامل تجاری علیه ایران اعمال نمایند. این‌مسئله‌در اجلاس وزاری امور خارجه ۹ کشور عضو جامعه اقتصادی اروپا در لوکزامبورگ مورد بحث قرارمیگیرد. فایننشال تایمز می‌نویسد کاهش کارکنان سفارتخانه‌های کشورهای‌عضو جامعه اقتصادی اروپا در تهران‌کاهش‌نمایندگان‌ایرانی در پایتخت‌های کشورهای اروپائی، برقراری‌مجدد ویزا و ممنوعیت رسمی‌برای فروش اسلحه از جمله‌اقداماتی است که انتظار میرود روز دوشنبه در این جلسه مطرح شود.

ویلیام‌سولیوان‌سفیرسابق امریکا در تهران دیروز گفت بحران‌گروگانگیری در تهران می‌تواند "درس‌خوبی" برای امریکائیها باشد.

یونایتدپرس ضمن انتشار این‌خبراز سولیوان نقل قول کرده است که قبل از حادثه گروگانگیری ما از این موضوع که ایرانیان تا چه میزان نسبت‌به‌امریکائی‌ها بی‌علاقه هستندآگاه‌بودیم و با روشی که‌دولت‌امریکادرمورد اوضاع ایران‌اتخاذ کرده بود این اقدام اجتناب‌ناپذیر بود. خبرگزاری‌فرانسه‌درخبردیگری از واشنگتن گزارش داد که چهار نماینده خانواده‌های گروگانهای‌امریکائی تا قبل از تشکیل جلسه کنفرانس وزرای کشورهای عضو جامعه اقتصادی‌اروپاعازم کشورهای اروپائی میشوند تا نگرانی خود را برای آنان توجیه کنند. این عده به لندن و سپس به پاریس ـ بن و لوکزامبورگ‌سفر خواهند کرد تاازمقامات و هم‌چنین مردم و خانواده‌های‌اروپائی در رفع‌این‌بحران‌کمک‌بخواهند.

دوسوم امریکائیها بامداخله نظامی امریکا درایران موافقند

خبرگزاری فرانسه ـ روزنامه واشنگتن پست در شماره دیروز خود با استناد به یک نظرخواهی مینویسد: دو سوم آمریکائیها با مداخله نظامی آمریکا در ایران موافقند. بیشتر افراد مورد پرسش معتقدند که کارتر در قبال مسئله ایران واکنشی آرام داشته است ولی نه کندی نه رونالدریگان کاندیدای جمهوری‌خواهان نیز نمیتوانستند قاطع‌تر از کارتر باشند. براساس نوشته واشنگتن پست ۶۳ درصد آمریکائیها فکر میکنند که کارتر در رابطه با بحران ایران حسن نیت داشته است.

این نظرخواهی پس از تحریمات جدید آمریکا علیه ایران از یک نمونه ۱۸۷۳ نفری گرفته شده است. یک نظر خواهی در ماه ژانویه در واشنگتن پست نشان میداد که ۵۱ درصد آمریکائیها باهرگونه اقدام علیه ایران مخالف بوده‌اند.

این نظر خواهی نشان دهنده اینست که حل مسئله‌گروگانها ازراه‌مذاکرات مسالمت آمیز دشوارتر میشود. کارتر در هفته‌های اخیر بارها اعلام کرده است که مرحله آینده مداخله نظامی آمریکا در ایران خواهد بود.

با این فرضیه سرنوشت گروگانها رانمیتوان پیش‌ـ بینی کرد و بگفته یک مقام عالیرتبه آمریکائی یک اقدام نظامی نمیتواند به آزادی گروگانها منجر شود و یقینا" هیچ حاصلی از آن عاید نخواهد شد.

ناظران آمریکائی معتقدند در روزهای آینده بفرض اینکه هم‌پیمانان اروپائی آمریکا و ژاپن نیز به تصمیم آمریکا بپیوندند تحولی در امر گروگانها ایجاد نخواهد شد و کارتر بناچار آخرین حرف خود را خواهد زد.

در باره‌ی مین‌گذاری سواحل ایران نیز با در نظر گرفتن واکنش شوروی نمیتوان اطمینان داشت و دیگر کشورهای خلیج‌فارس در این رابطه چه عکس‌العملی دارند و در خاتمه اگر این کار نیز نتیجه ندهد آنگاه چه باید کرد.

روزنامه نیویورک تایمز نقشه‌های امریکا قبل ازانقلاب ایران را فاش ساخت

نیویورک اسوشیتدپرس‌ـ نیویورک تایمز در شماره دیروز خود نوشت دولت جیمی‌کارتر سعی داشت به منظور جلوگیری از کنترل ایران توسط نیروهای وفادار به آیت‌الله خمینی مقدمات یک کودتای نظامی در ایران را فراهم سازد. بهرحال بعلت بازگشت موفقیت آمیز خمینی از فرانسه و اعلام وفاداری ارتش ایران، طرح مذکور هیچگاه به نتیجه نرسید. نیویورک تایمز نوشت پرزیدنت کارتر اوائل سال ۱۹۷۹ رابرت هویزر ژنرال نیروی هوایی امریکا که سمت مشاور نظامی نیروهای ارتش ایران را نیز بعهده داشت را به ایران فرستاد تا حمایت نیروهای ارتش ایران را از یک دولت موقت طرفدار غرب که قبل از خروج شاه مخلوع از ایران تشکیل شده بود جلب نماید. نشریه مذکورنوشت هویزر همچنین به ایران فرستاده شد تا در صورتی که نیروهای خمینی موضع محکمتری را بدست آورند حمایت ارتش ایران را برای یک کودتای نظامی علیه خمینی جلب نماید. نیویورک تایمز این مطالب را به نقل از مقامات رسمی وزارت خارجه ونظامی امریکا که نام آنها را فاش نکرد عنوان کرده است. براساس نوشته نیویورک تایمز برخی از این مقامات درحال حاضر هیچگونه سمتی در دولت امریکا ندارند. هویزر چهارم ماه‌ژانویه وارد تهران شد ودوم ماه فوریه یعنی یک روز پس از بازگشت پیرزمندانه خمینی از پاریس تهران را ترک کرد. تایمز نوشت ویلیام سولیوان سفیر پیشین‌امریکا در ایران با برقراری ارتباط با آیت‌الله خمینی موافق بود. لکن جیمز شلزنیگر وزیر دفاع امریکا خواهان آن بود که شاه مخلوع یا جانشین انتخابی‌وی‌بر سرقدرت‌باقی بماند. نشریه مذکور نوشت کارتر به امید آنکه دولت قانونی شاهپور بختیار ریشه خواهد گرفت موضع میانه‌ای را در این مورد اتخاذ کرد.

هشدار سوریه به امریکا

روزنامه تشرین چاپ دمشق در شماره دیروز خود حضور نیروهای نظامی امریکا در منطقه خاور میانه و نیز تهدیدات وتضیقات امریکا علیه ایران وکشورهای عربی را شدیدا" مورد انتقاد قرار داده است. تشرین به امریکا هشدار داده است که سیاست خطرناک و تجاوز کارانه این کشور علیه امنیت وصلح منطقه خاورمیانه عواقب وخیمی را پی خواهد داشت. این روزنامه معتقد است بهانه امریکا مبنی‌بر حفاظت از چاه‌های نفت در منطقه پنهان داشتن تهاجمی است که امریکا در تدارک آنست. تشرین می‌نویسد هدف ازاین تهاجم جبران زیانهائی است که امریکا از مخالفت کامل اعراب باقرارداد کمپ دیوید متحمل شده است.

احتمال خرید هواپیماهای جنگی ازسوی مصر

قاهره خبرگزاری آلمان‌ـ ژنرال کمال حسن علی وزیر دفاع مصر این موضوع را که مصر ممکن است بزودی جت‌های اف ۱۵ ساخت امریکا را باوام دوم کمک نظامی ایالات متحده دریافت نماید غیر محتمل نمی‌داند. در مصاحبه‌ای که دیروز در هفته‌نامه مصری السیاسه انتشار یافت ژنرال علی اظهار داشته است که مصر بزودی همپای اسرائیل خواهد شد وایالات متحده موافقت خواهد کرد آخرین سلاحهای پیشرفته بخصوص جنگنده و تانکهای ام ـ ۶۰ برای مصر تامین نماید. علی گفته است در مورد تامین اسلحه به مصر از جمله انواع هواپیماهای ارتشی، ایالات هیچگونه محدودیتی قائل نمی‌شود و به گفته وی ارزش این وام دوم کمک‌نظامی ایالات متحده به مصر بیش از دو هزار میلیون دلار خواهد بود.

ساعات شرعی بافق تهران
دوشنبه ۱ اردیبهشت ۱۳۵۹
برابر
۵ جمادی‌الثانی ۱۴۰۰
اذان ظهر ۱۳/۴
اذان‌مغرب‌امشب ... ۷/۵۹
اذان صبح‌فردا ۴/۴۲
طلوع‌آفتاب‌فردا ... ۶/۱۹

روزنامه انقلاب اسلامی
صاحب امتیاز
سید ابوالحسن بنی صدر
مدیرمسئول: محمد جعفری
سردبیر:
سید جمال الدین موسوی
خیابان امام خمینی ـ مقابل اداره پست

چاپ: شرکت ایران چاپ