Resistorns retroaktiva reflektioner (R^3)

Resistorns resumé

Årets fjärde (4) SM kan i enkla och snabba mån sammanfattas:

- En sprojlans ny styrelse har valts och består av (i dödsordning): Björn Umegård, Livia Birath, Ludvig Björklund, Kent Tieu, Amjad Alakrami, William Svärd, Tim Ulenius, Antonia Fröjdh och Lina Pörscke.
- THS byter namn till KTHS.
- Arrangemang tillåts nu anordnas i Tolvan för upp till 150 personer (tidigare 130 personer).
- VPR hålls 2026 endast med KTH:s klubbmästerier.
- Budgeten 2026 godkänns med ändringsyrkanden.



Innehåll

1 Formalia **3**
1.1 Mötets öppnande . . . 3
1.2 Tiden och sättet . . . 3
1.3 Val av justeringsmän tillika rösträknare . . . 3
1.4 Närvaro . . . 3
1.5 Adjungeringar . . . 4
1.6 Publicering på webben . . . 4
1.7 Fastställande av föredragningslista . . . 4
1.8 Föregående protokoll . . . 4

2 Rapporter **4**
2.1 Frågor till styrelsen och styrelsen informerar . . . 4
2.2 Frågor till kansliet och kansliet informerar . . . 5
2.3 Frågor till funktionärer och funktionärer informerar . . . 6
2.4 Frågor till kåren och kåren informerar . . . 7

3 Beslut **8**
3.1 Bud-get 2026 . . . 8

4 Val **10**
4.1 Val av Supraledare tillika ordförande . . . 10
4.2 Val av Halvledare tillika vice ordförande . . . 11
4.3 Val av Resistor tillika sekreterare . . . 13
4.4 Val av SNO . . . 14
4.5 Val av AMSe . . . 15
4.6 Val av Kollektor tillika ekonomiansvarig . . . 15
4.7 Val av Källarmästare med styrelseansvar . . . 16
4.8 Val av Klubbmästare . . . 18
4.9 Val av FörFadder med styrelseansvar (FøⱧ) . . . 18
4.10 Val av FörFadder med ekonomiskt ansvar (snålFøⱧ) . . . 20
4.11 Val av Ekvivalenten . . . 20
4.12 Val av Isolator tillika skyddsombud . . . 21
4.13 Val av Batman . . . 21
4.14 Val av vice SNO tillika PAS . . . 21
4.15 Val av bAMSe . . . 22
4.16 Val av Revisorer . . . 22
4.17 Val av Frequensnormalen . . . 23
4.18 Val av Musikborgarråd . . . 24
4.19 Val av vice IntSekt . . . 24
4.20 Val av Fan- och Råttbärare . . . 25
4.21 Val av Den Konglig Överskændaren . . . 25

Lina Pörscke Filip Rauti Johan Wirén

5 Övriga ärenden **26**
5.1 Övriga frågor 26
5.2 Närvaro 26
5.3 Publicering på webben 26
5.4 Mötets högtidliga avslutande 27

7 Bilagor **28**
7.1 Bud-GETförslag Dec-SM 28
7.2 Musikborgarrådet: *Ode till tentavakten* 34
7.3 Musikborgarrådet: *Omtentan* 35
7.4 Musikborgarrådet: *Koka kaffe* 36
7.5 Musikborgarrådet: *Somliga går med släpande kurs* 37

8 EXTRA **38**
8.1 Oredigerad bilaga från skrivmaskinen 38

Lina Pörscke Filip Rauti Johan Wirén

Protokoll fört vid:
Konglig Elektrosektionens Sektionsmöte 1 uti februari
tisdagen den 2 december
u.n.å. 1000110 (2025 b.t.)
å Tolvan, Stockholm

1 Formalia

1.1 Mötets öppnande

Supraledare Johan Wirén öppnar det första sektionsmötet[1] för Konglig Elektrosektionen år 2025[2] klockan 17:59:32[3].

1.2 Tiden och sättet

Kallelsen och dokumenten laddades upp i tid. Mötet anses vara behörigt utlyst.

1.3 Val av justeringsmän tillika rösträknare

Herr Wirén nominerar fröken Lina Pörscke och herr Filip Rauti till justeringspersoner.
Mötet väljer Lina Pörscke och Filip Rauti till justeringspersoner[4].
Herr Wirén nominerar fröken Pörscke och herr Rauti till rösträknare.
Mötet väljer Lina Pörscke och Filip Rauti till rösträknare.

1.4 Närvaro

$\mathcal{E}$-25	5 st
$\mathcal{E}$-24	21 st
$\mathcal{E}$-23	9 st
$\mathcal{E}$-22	11 st
$\mathcal{E}$-21	4 st
$\mathcal{E}$-äldre	4 st
Totalt	54 st

[1] som lovat ackompanjeras detta möte med det bekanta smattrandet från Resistorns idag icke glömda analoga skrivmaskin

[2] i vanlig ordning fastnar tangenternas armar vilka fröken i en hast får separera innan hon kan skriva vidare

[3] återigen tampas Resistorn med tangenternas ihophakade armar och en läsare må undra varför Resistorn envisar sig med att skriva på just en analog skrivmaskin när denne hela tiden strular, det må sannerligen en Resistor reflektera över

[4] *knapp, knapp, knapp*

Lina Pörscke Filip Rauti Johan Wirén

1.5 Adjungeringar

Personer som ej är medlemmar i Konglig Elektrosektionen väljs till klump och adjungeras med närvaro- och yttranderätt[5].

1.6 Publicering på webben

Mötet tillåter publicering på webben med namn.

1.7 Fastställande av föredragningslista

Mötet godkänner föredragningslistan i sin helhet.
Mötet godkänner föredragningslistan med ändringsyrkandena.

1.8 Föregående protokoll

Fröken Agnes Collijn tillika Resistor harklar sig och tillkännager att protokollet för okt-SM inte publicerades i tid, samt lovar på heder och samvete att detta protokoll inte heller kommer att publiceras i tid. Detta möts av en mycket sträng blick från herr Supraledare Wirén tillika Resistor Emeritus som för övrigt inte var mycket bättre på att publicera sina protokoll i tid[6].

Mötet godkänner publiceringen av föregående protokoll.

2 Rapporter

2.1 Frågor till styrelsen och styrelsen informerar

Styrelsen[7]
Herr Wirén informerar om att samtliga funktionärer som fått ett kryptiskt mejl från KTH:s disciplinnämnd är välkomna till FUNQ samt att om man som funktionär inte fått något dylikt mejl ska höra av sig till styrelsen. Herrn meddelar dessutom att dagens strul med kortläsaren till Tolvan har löst sig och är numera utbytt.

SNO
Fröken Pörscke förtäljer att Studienämnden ska införskaffa nya böcker till Tolvan samt att det finns ett formulär på Instagram där sektionsmedlemmar kan inkomma med önskemål om vilka böcker som ska köpas in. Fröken uppmanar även personer som är villiga att ge bort sina böcker att höra av

[5] *knapp, knapp, pling*
[6] se punkt 1.8 i protokoll dec-SM 2023 eller varför inte punkt 1.9 i feb-SM 2024
[7] Vid ett samtal innan mötets högtidliga öppnande förbjöd Supraledaren Resistorn från att använda sin analoga skrivmaskin under och efter denna punkt, då denna stör Supraledarens tankeförmåga. Detta då Supraledaren visserligen har koncentrationsförmåga som en gen-alpha-unge (en s.k. *ipad-kid*), och en Resistor lägger mot sin vilja bort den samt plockar fram sin digitala skrivmaskin för sista gången.

Lina Pörscke Filip Rauti Johan Wirén

sig till henne. Fröken Pörscke informerar vidare att det tyvärr har försvunnit böcker varpå en herr Alexander Malmberg frågar:

”OM MAN VILL ANM ÄLA EN SKYLDIG ??”

och tittar snett mot en annan Resistor Emeritus.

AMSe
Herr Filip Rauti meddelar att det imorgon sker en lunchföreläsning med Ericsson och uppmanar samtliga deltagare på mötet att komma och ta del av gratis mat.

Klubbmästare
Herr Björn Umegård rapporterar att ℜ den senaste tiden har noterat en negativ trend vid pubarna, där vaping förekommit i Tolvan vilket utlöst brandlarm. Detta har i sin tur lett till att sektionen fått en något ansträngd relation gentemot KTH. Dock informerar herrn vidare om att sektionen numera tillåts anordna evenemang i Tolvan för upp till 150 personer, jämfört med tidigare 130 personer. Herr Umegård förtäljer dessutom att VPR[8] enbart hålls tillsammans med KTH:s klubbmästerier 2026 och inte med SSCO[9]. Slutligen uppmanar herr Umegård mötets deltagare om att dyka upp på torsdagspubar.

2.2 Frågor till kansliet och kansliet informerar

Herr Joakim Jaldén, tillika Elektrosektionens PA[10], förtäljer att det vid mötet finns två (2) PA på plats och pekar mot herr Ragnar Thobaben, som tillträder rollen från och med den 1 januari. Herr Jaldén uttrycker att när två (2) PA är närvarande kan han tillåta sig att inta en mer avslappnad, i egna ord ”laid back PA session”. Fröken Lovisa Erlandsson överräcker en gåva fån sektionen till herr Jaldén i form av en tavla med texten ”Tack Joakim”[11] och en målning av Elektrosektionens fana samt en flaska med Bäsk som tack för herrns insats som PA på sektionen.

[8] ValborgsPubRundan
[9] Stockholm Studentkårers CentralOrganisation
[10] Programansvarig
[11]



Lina Pörscke Filip Rauti Johan Wirén

2.3 Frågor till funktionärer och funktionärer informerar

Revisorer
Revisorn herr Erik Nydahl förtäljer att han och fröken Marla Touma för närvarande bokar möten med de som bokför för att se till att alla fakturor ligger där de ska. Herrn påminner alla som använder sektionskortet att alltid skriva en verifikation då det annars är svårt att veta vem som köpt vad. Generellt för verifikationer samt anmodningar rekommenderar herrn att man tar foto på kvittot så att man har kvar det om blanketten skulle tappas bort eller kvittot bli gammalt så att det inte längre går att tyda. Avslutningsvis berättar herr Nydahl att det finns en flik på Elektrosektionens hemsida med vanliga frågor där man kan se hur man skriver en anmodan eller verifikation.

Ekvivalenten
Fröken Diana Nehard förtäljer att hon kommer att öppna upp för intresseanmälningar för JML i december och att länken kommer att dyka upp överallt såsom QR-kod i Tolvan samt på alla sektionens Instagramkonton. Intervjuer för den nya JML-gruppen kommer att ske i januari och medlemmar kommer kort därefter att väljas. Fröken Nehard uppmanar mötets deltagare att komma på filmkväll på söndag då det är visning av ”Love Actually”.

Idrottsledar(en)
Herr Kasper Welin förtäljer att ELIN inom kort kommer att anordna en Laserdome och att man kan höra av sig till herrn om man vill vara med[12].

Vice Intsekt
Herr Joel Wallner informerar att den internationella mottagningen söker nya faddrar och att det inte bara är jättekul att vara fadder utan att man dessutom får 0.2 extra GPA för utbytesstudier som är giltigt i 2 år.

Carakarl
Herr Gustav Grönros berättar att bilen mår bra och att herrn nyligen köpt nya vinterdäck. Vidare förtäljer herrn att vid det efter däckbytet förekommit ett sensorfel då bilen inte kan känna av däcktrycket vilket herrn har åtgärdat. Herr Grönros uppmanar mötesdeltagare att höra av sig till honom om däcktrycksmätaren skulle ge utslag igen.

Chevalier
Herr Daniel Hallberg kliver fram och förtäljer att StadgeFörnyelse-Kommittén[3] påbörjat gå igenom mstadgan och att om man har åsikter kring stadgan kan

[12] 

Lina Pörscke Filip Rauti Johan Wirén

man direkt kontakta herrn. Herrn förtäljer att det även kommer att anordnas en workshop där man kan förmedla sina åsikter i början av januari.

ÖSK[13]
Herr Markus Hofer tackar alla som hjälpt till under mottagningen och alla som dykt upp samt för en väl genomförd Tackfest. Herrn meddelar att det den 13 december kommer att hända någonting för de som går i ettan (1) och att mer info kommer inför detta. Herr Wirén frågar herr Hofer vart alla ettor är och om herrn har dödat allihop. Herr Hofer tillkännager att herrn kanske varit lite för effektiv.

Moby-Dick
Herr Axel Lindström förtäljer att det anordnades en tävling under Valpuben för några veckor sedan och att han vill dela ut priser i form av fyra (4) valar till Diana Nehard, Michael Bärs, Oskar Karlsson och William Svärd.

Kårfullmäktigerepresentanter
KF-representanterna herr Verner Lindskog, herr Oscar Lundberg och herr Daniel Hallberg kliver fram och förtäljer att de var på KF-konferens förra helgen. KF beslutade då att kåren ska byta namn från THS till KTHS för att göra kåren lite mer kunglig[14]. De informerar om att där också skedde en stadgeförändring och att man kan prata med dem om man är intresserad av att veta mer. De informerar även om att det är en stund kvar tills den nya appen kommer att lanseras och att lanseringen kommer att delas upp i en soft- och en hard-release.

2.4 Frågor till kåren och kåren informerar

Kåren är inte här och kan därför varken svara på frågor eller informera. Herr Wirén berättar att THS verkar ha stora problem med att få ihop en Kårstyrelse och om man är intresserad av att jobba med kåren långsiktigt så rekommenderas det söka via THS hemsida. Kårordförande med mera går också att kandidera till.

[13] Örebro SportKlubb

[14]


Lina Pörscke Filip Rauti Johan Wirén

3 Beslut

3.1 Bud-get 2026

En genomgång av budgeten för 2026 presenteras, med fokus på vilka förändringar nämnderna har gjort jämfört med tidigare år. Större förändringar kan komma att behandlas vid feb-SM. Det noteras att SBK[15] inte längre finns kvar i budgeten då deras uppdrag är avslutat. Vidare redogörs för att sektionen införskaffat en ny sektionsbil med tillhörande avbetalningsplan.
Sektionens ekonomiska läge presenteras. Senast herr Michael Bärs kollade den 23 november 2025 uppgick tillgångarna till cirka 1,4 miljoner kronor, vilket bedöms som mycket gott. Det konstateras att sektionen har en stabil ekonomi och förväntas fortsätta ha det. Av dessa medel finns cirka 480 000 kronor i fonder, vilka ökar årligen och huvudsakligen är avsedda för framtida jubileum. I nuläget skulle man kunna tro att sektionen sparar till ett inköp av en färja inför 200-årsjubileet eller eventuellt ett fusionsdrivet azipod-fartyg[16].
Frågan väcks om det finns möjlighet att revidera valberedningens budget och eventuellt dela upp den i flera budgetposter. Det konstateras att detta är möjligt och i så fall kan hanteras vid feb-SM.
Det noteras att 125-årsjubileet närmar sig och att jubelfonden i nuläget inte är särskilt stor. Samtidigt finns sparkonton, och planen är att efter verksamhetsårets slut föra över medel från dessa till jubelfonden. Som jämförelse nämns att vid 100-årsjubileet tillfördes cirka 100 000 kronor från sparkonton, medan resterande kostnader finansierades genom biljettförsäljning och liknande intäkter.
Vidare diskuteras att benämningarna på jubileumsfonden och reservfonden upplevs som förvirrande, och mötet konstaterar att dessa kan ändras framöver.
Budgeteringen för KG diskuteras, då den i nuläget visar ett underskott. Bedömningen är att utfallet kommer bli bättre än förväntat när budgeten hunnit ikapp, även om vissa kostnader ännu inte är bokförda. Det uttrycks att resultatet sannolikt ändå kan bli något negativt, bland annat till följd av ökade kaffekostnader.
Begreppet *"BU placering long"* reds ut och förklaras vara ett sparkonto med

[15] SångBoksKommittén

[16]


Lina Pörscke Filip Rauti Johan Wirén

längre placeringshorisont.
Det förklaras att den nya sektionsbilen skrivs av linjärt över fem år, på samma sätt som tidigare bil, NBY.
Sektionen omsätter cirka 3,6 miljoner kronor årligen, vilket leder till diskussion om att en större andel av överskottet borde avsättas till jubelfonder. Det påpekas att sådana medel då inte kommer till nytta för sektionen i nuläget, utan för sektionen om cirka tio år, och att detta kan vara värt att skriva en motion om.
Ett yrkande framförs om att öka budgeten för profilkläder till Potential från 6 000 kronor till 8 000 kronor.
Vidare diskuteras rimligheten i de ökande kostnaderna för Vårbalen[17]. Det konstateras att det i grunden är rimligt att spendera pengar på ett stort arrangemang, men att det samtidigt kan vara problematiskt vid ekonomiskt sämre år, såsom under pandemin. Det påpekas att sparande är svårt då ℜ samarbetar med MedTek, samt att sparande utan ränta inte är optimalt.
Det noteras att kostnaderna för Vårbalen ökat markant, med närmare 80 000 kronor mellan 2024 och 2025 samt en liknande ökning mellan 2023 och 2024. Sammanlagt har kostnaderna därmed ökat med över 100 000 kronor och det uttrycks förvåning över biljettpriser som överstiger 850 kronor.
Tidigare år har grundtanken varit att kostnaderna för Vårbalen ska motsvara vad ℜ dragit in under året. Under herr Rasmus Neumans verksamhetsår täckte ℜ cirka 50% av biljettpriset. Kostnaderna har successivt trappats upp i takt med bättre lokaler, vilket lett till en trend där allt mer resurser läggs på Vårbalen istället för att hålla en jämn nivå. Det framförs att sektionsmedlemmar uttryckt oro över utvecklingen av biljettpriset.
Det föreslås att frågan bör hanteras genom en motion med tydliga riktlinjer och riktmärken, exempelvis en fast procentsats av kostnaderna som ℜ ska stå för. Detta bedöms dock som en fråga för framtiden.
Ett ändringsyrkande avseende ökningen av budgeten för profilkläder till Potential noteras.

Mötet godkänner budgeten för 2026 med ändringsyrkanden

PR när de hanterar pengar inför Vårbalen:



[17]

Lina Pörscke Filip Rauti Johan Wirén

4 Val

4.1 Val av Supraledare tillika ordförande

En (1) kandidat i form av herr Björn Umegård har sökt till posten. Herr Umegård har under det gångna året varit verksam som Klubbmästare i styrelsen och söker nu posten som ordförande.
I sin kandidatbeskrivning framför herr Umegård att han vill genomföra vissa förändringar inom sektionen. På fråga om vad dessa förändringar avser nämner han bland annat att samarbetet med Handelsbanken upplevs som administrativt krångligt, särskilt vad gäller fullmakter. Vidare uttrycker han en ambition att införa ett nytt kassasystem, där KG och huvudkassan kan ha separata system och att KG därmed inte behöver låna ℜ:s system. Herr Umegård uttrycker även en positiv inställning till det fortsatta samarbetet med MedTek.
Det lyfts att herr Wirén under året infört flera nya koncept, såsom NÖT och Ettans klagostund. Herr Umegård framför att han upplever att herr Wirén arbetat mycket internt med styrelsen och att detta är ett arbetssätt han avser att ta efter.
På fråga om ambitioner som Supraledare uttrycker herr Umegård att han inte har för avsikt att förändra verksamheten i någon större utsträckning utan snarare vill bevara den struktur som finns idag. Han vill inte heller påbörja större projekt i nuläget utan föredrar att vara flexibel och kunna hantera projekt som uppstår löpande under verksamhetsåret.
Vidare väcks frågan om vilken roll Elektrosektionen bör ha inom totalförsvaret varpå det konstateras att detta är något att fundera vidare kring. Det påpekas skämtsamt att sektionen trots allt besitter ett ”arsenal”.
På fråga om erfarenhet av att både leda och festa svarar herr Umegård att han har viss erfarenhet av detta i sin roll som Klubbmästare.
Det diskuteras även om att det finns en risk i att herr Umegård är den enda personen som tidigare suttit i styrelsen i den nya styrelsen. Herr Umegård menar då att det kan vara en fördel att ha med någon med tidigare erfarenhet samtidigt som han ser positivt på att nya personer med nya tankar kommer med i styrelsen.

Mötet väljer Björn Umegård till Supraledare tillika ordförande[18].



[18]

Lina Pörscke Filip Rauti Johan Wirén

4.2 Val av Halvledare tillika vice ordförande

De två (2) kandidaterna Fröken Livia Birath och Herr Michael Bärs kliver fram och presenterar sig.
Fröken Birath uppger att hon under ett (1) år bodde utomlands och arbetade då inom relevanta områden för posten samt uttrycker fröken att posten som vice ordförande passar henne väl. Under sin tid i Tyskland arbetade hon bland annat med att förbereda internationella möten samt ansvarade för företagets Instagramkonto.
Herr Bärs har suttit i styrelsen under det senaste året och uppger att han kommer att trivas i rollen, särskilt med att hantera e-post och stötta ordföranden samt styrelsens arbete i stort. Han beskriver sig som mycket motiverad att fortsätta med styrelsearbetet.
I diskussionen lyfts att herr Bärs, i rollen som ekonomiskt ansvarig i den nuvarande styrelsen, haft ansvar för att publicera budgeten inför mötet men att informationen till nämndordförandena skickades ut sent. Detta innebar att flera nämnder inte hann revidera sina budgetar. Herr Bärs förklarar att detta sammanföll med arbetet kring Östersjöäventyret och att han i efterhand ser att informationen borde ha skickats ut tidigare för att ge nämnderna mer tid.
Fröken Birath uttrycker att hon tycker att fröken Erlandsson gjort ett bra arbete men att hon själv hade velat utveckla sektionens närvaro på Instagram genom fler och mer aktiva stories.
Herr Bärs lyfter att han upplever det som svårt att få överblick över sektionens nämnder och föreslår att skapa en samlad lista för att underlätta både för styrelsen och för nämnderna att kontakta varandra.
En veckolista med alla sektionens aktiviteter och evenemang diskuteras där det konstateras att det är svårt att få in samtliga evenemang. Fröken Birath föreslår ett system där alla nämndordföranden varje vecka skickar in vad de vill marknadsföra. Herr Bärs föreslår istället att nämnderna själva ska kunna lägga ut information när de vill, eventuellt enligt ett varannan-vecka-schema.
På fråga om för- och nackdelar med att ha suttit i styrelsen tidigare svarar fröken Birath att en nackdel är att hon inte har full insyn i alla interna arbetssätt men att en fördel är att kunna bidra med ett nytt perspektiv och föreslå förändringar. Herr Bärs menar att en nackdel med att ha suttit i styrelsen är att man lätt fastnar i invanda tankemönster medan en fördel är att ha god kännedom om hur arbetet brukar bedrivas.
Gällande hur kandidaterna vill avlasta ordföranden och resistorn svarar herr Bärs att han vill fokusera på att säkerställa att alla mår bra. Fröken Birath beskriver sig själv som inkännande och menar att hon är bra på att uppmärksamma när personer behöver stöd och när hon kan bidra.
Fröken Birath lyfter även att hon vill arbeta aktivt för att få in fler tjejer på sektionen och driva denna fråga vidare inom styrelsen. Herr Bärs uttrycker istället att han vill fokusera på att engagera fler ettor och ställer frågan ”var är alla ettor?”. Herrn menar att även om ekonomi är viktigt, är det absolut

viktigaste att få in nya medlemmar, oavsett om detta sker genom mottagningen, ettans workshop eller andra initiativ.
På fråga om motivationen att fortsätta ytterligare ett år i styrelsen svarar herr Bärs att herrn upplever att han nu har bättre disciplin och en tydligare bild av arbetsbördan samt att glöden att fortsätta finns kvar.

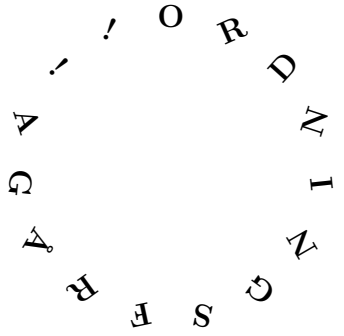

Herr Umegård stegar fram till presidiet med fyra (4) stycken Elkbrews i högsta hugg samt skyffeln med de fyra öppnarna fäst på. Ett ölsuget Musikborgarråd i form av herr Tim Ulenius, herr Fabian Pizarro samt herr Jorm Åkerberg[19] lyfter sig från sina djupt nedsjunkna positioner i den främsta soffan och lägger prasslande undan sina chipspåsar och paket med kakor. Presidiet lägger undan sina ägodelar för att undgå den snart skummande ölen medan herr Umegård med precision placerar de fyra (4) flaskorna på bordet. Med enkelhet öppnar herr Umegård samtliga på en gång till mötets applåder och Musikborgarrådets jubel.

Mötet väljer Livia Birath till posten av Halvledare tillika vice ordförande.

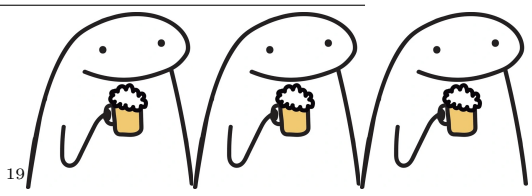

[19]

Lina Pörscke Filip Rauti Johan Wirén

X.Y. Hungriga magars lystmäte

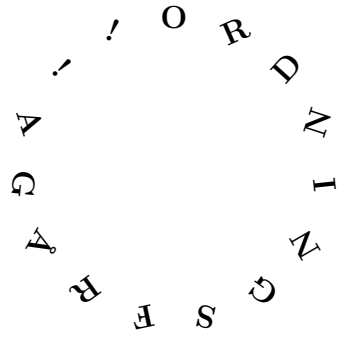

Mötet pausas tillfälligt 19:20 och mötesdeltagarna intar en ljuvlig pastasallad idag med kyckling, fetaost och sojabönor.

Mötet återupptas 19:49.

4.3 Val av Resistor tillika sekreterare

Tre (3) kandidater har sökt till posten som Resistor tillika sekreterare: fröken Alexandra Lundberg, herr Edvin Waessman och herr Ludvig Björklund. Det noteras att två kandidater därefter har dragit sig ur varpå herr Björklund kvarstår som kandidat.
Herr Björklund går årskurs $\mathcal{E}$-25 och har varit engagerad i sektionens verksamhet under sin tid som etta. Herrn förtäljer att han nu känner att det även är dags att engagera sig i styrelsearbetet, samt att posten som Resistor kommer passa honom väl.
På fråga om hur herrn ser på att ettornas engagemang i sektionen svarar herr Björklund att han anser att sektionen måste bli bättre på att nå ut till alla ettor. Han betonar vikten av att engagemang inte enbart riktas mot de ettor som syns på pubar och evenemang, utan även till de studenter som i större utsträckning sitter hemma och studerar.
Herr Björklund uppger att han i nuläget inte behärskar LaTeX men uttrycker en tydlig vilja att lära sig.
Det påpekas att sektionsmötesprotokoll på senare år inte alltid publicerats i tid[20] varpå kandidaten tillfrågas om han kan ge ett vallöfte om att publicera protokollen i tid. Herr Björklund svarar att han inte kan ge något sådant löfte men att han kommer att göra sitt bästa.
Vidare berättar herr Björklund att han varit involverad i flera sektionsarrangemang tillsammans med KG och ArG. På fråga om hur han ser på att kombinera detta med posten som sekreterare svarar herrn att man trots allt går på sektionen i tio (10) till femton (15) år och att det därför bör vara hanterbart.
Herr Björklund uppger att han har läst ett mindre antal protokoll. På fråga

[20] blickar vänds mot Resistorn

om han är redo att som ettans post stå upp mot äldre och mer frispråkiga sektionsmedlemmar under sektionsmöten svarar han ”ja”. Gällande hur han vill utforma protokollen, sett till balansen mellan humor och seriositet uttrycker han att protokollen bör vara roliga för att faktiskt bli lästa. Avslutningsvis tillfrågas han om han är motiverad att även ta del i det mer strategiska arbetet inom styrelsen vilket herrn säger att han är.

Mötet väljer Ludvig Björklund till Resistor tillika sekreterare.

En herr Supraledare Wirén börjar plugga Klassisk Elektrodynamik TET3 men tröttnar och börjar istället att spela *Wordle*[21] under mötet vid presidiets bord.

4.4 Val av SNO

En kandidat i form av herr Kent Tieu kliver fram. Herr Tieu uppger att han har suttit i ESN under flera år och därigenom har god insyn i och förståelse för arbetet inom ESN. Herrn uttrycker en vilja att fortsätta och vidareutveckla verksamheten inom studienämnden.
På fråga om hur herrn ser på att tillträda rollen i samband med en ny programansvarig samt omfattande omstruktureringar svarar herr Tieu att han bedömer att detta kommer att lösa sig och att han ser det som något positivt och roligt.
Herr Tieu uttrycker att han ser fram emot representationsuppdrag samt möjligheten att träffa andra människor genom rollen. Vidare lyfter herrn en ambition att se över flödesscheman för spärrande kurser och att dessa ska publiceras för att underlätta för studenterna.
Gällande insamling av klagomål från samtliga studenter konstateras att det kan vara en utmaning att få in både tillräcklig mängd och kvalitet. Herr Tieu menar att detta fungerar relativt väl och att utfallet till stor del beror

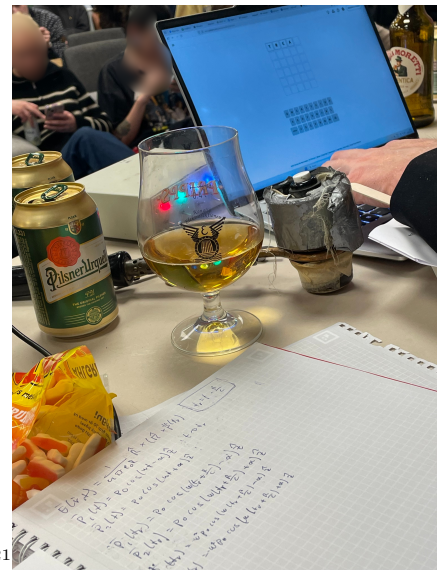

[21]

Lina Pörscke Filip Rauti Johan Wirén

på hur mycket arbete ÅRe väljer att lägga ner. Han framhåller att synlighet vid kursen Global Impact fungerar bra men påpekar att schemaläggningen i år, med krockar mellan Global och LÄNK-möten, har försvårat arbetet jämfört med tidigare år.

Mötet väljer Kent Tieu till SNO.

4.5 Val av AMSe

Herr Amjad Alakrami är inte närvarande vid mötet men har spelat in en videohälsning där han syns iklädd militäruniform[22] under en pågående militärövning. Han har blivit nominerad till posten som AMSe och tackade ja till nomineringen efter diskussion med sittande AMSe herr Rauti.
I sin presentation framför herr Alakrami att han avser att fortsätta kontakta företag genom massutskick samt genom att aktivt nå ut till potentiella samarbetspartners via LinkedIn. Han uttrycker även en ambition att arbeta vidare med att säkra sponsring till sektionen.
Vidare nämner herrn att ArG genomgick en omfattande omorganisation under föregående år och att han därför vill utvärdera detta arbete samt fortsätta utvecklingen framåt.
Under uppspelningen av videon lokaliserar herr Filip Rauti knappen för automatisk textning på herr Alakramis presentationsvideo.
Videohälsningen avslutas med: ”Snart kommer ryssen, så nu måste jag dra.”

Mötet väljer Amjad Alakrami till AMSe.

4.6 Val av Kollektor tillika ekonomiansvarig

Den enda kandidaten herr William Svärd kliver fram och presenterar sig.
Herr Svärd uppger att han finner ekonomi intressant och att detta var anledningen till att han sökte både posten som revisor och som Kollektor. Han uttrycker en vilja av att få god insikt i hur sektionens ekonomi och verksamhet fungerar i praktiken. Herrn har viss tidigare erfarenhet av bokföring och hoppas på en god överlämning från sittande Kollektor herr Bärs.
Vidare framgår att herr Svärd sitter i StadgeFörnyelse-Kommittén$_3$ vilket har gett honom en bredare inblick i hur sektionen fungerar organisatoriskt. Han har även varit delaktig i strategiskt arbete inom ArG och beskriver att han därigenom fått erfarenhet av processen från idé till genomförande.
Herr Svärd meddelar att han avser att dra tillbaka sin kandidatur till posten



22

som revisor i det fall han väljs till Kollektor.
På fråga om hantering av anmodningar och kvitton svarar herr Svärd att det bästa sättet att få medlemmar att anmoda är genom tydlig kommunikation, exempelvis genom att ta ordet på sektionsmöten och informera muntligt. Han hänvisar även till att det finns en Q&A på sektionens hemsida. Gällande placeringen av kvittot uppger han att han föredrar att kvittot placeras i det övre högra hörnet vilket möts av en mycket blandad reaktion från mötets deltagare.

Mötet väljer William Svärd till Kollektor tillika ekonomiansvarig.

4.7 Val av Källarmästare med styrelseansvar

De tre (3) kandidaterna herr Tim Ulenius, herr Karl Blidborg Stenberg och herr Adam Wallman kliver fram.
Herr Wallman uttrycker stark motivation att ta en större roll inom sektionen och ta ansvar för Tolvan. Herrn beskriver Tolvan som sektionens hemmahamn och avser att vistas där så mycket som möjligt, under vardagar samt vid behov även helger. Herr Wallman vill bidra med ettansperspektivet och nya idéer, såsom införskaffande av robotdammsugare. Herrn betonar att han kommer att åtgärda problem så snart han får kännedom om att de existerar.
Herr Blidborg Stenberg har tidigare varit verksam som nisse, lett fixarkvällar samt innehar posten som PA. Herrn uttrycker att han som Källarmästare vill lägga särskilt fokus på att vidareutveckla PA-posten genom bättre uppföljning. Herr Blidborg Stenberg avser att vara ännu mer närvarande i Tolvan och planerar att kunna studera där, bland annat genom att använda brusreducerande hörlurar. Herrn framhåller vikten av gemenskap inom Källargillet och menar att fixarkvällarna är centrala för detta. Herr Blidborg Stenberg har deltagit i samtliga fixarkvällar och har arbetat nära den tidigare Källarmästaren herr Axenrot Levin, vilket gör att han känner sig väl insatt i rollen.
Herr Ulenius är nisse och uttrycker stor uppskattning för Tolvan. Herrn vill som Källarmästare säkerställa att Källargillet är en välkomnande och trivsam plats, särskilt för nya medlemmar. Herr Ulenius har närvarat vid samtliga fixarkvällar och siktar på att hantera felanmälningar inom cirka ś8 timmar. Herrn beskriver sig som van vid att ha ”många järn i elden” och har tidigare erfarenhet av styrelsearbete, bland annat från sin tidigare utbildning på Åland, en teaterstyrelse samt en styrelse inom underground-musik.
På fråga om kandidaterna är beredda att ta emot kritik och klagomål, exempelvis rörande disk, trasiga saker i Tolvan eller ölpriser, svarar herr Ulenius att han har arbetat inom serviceyrken i flera år och är van vid detta. Herr Blidborg Stenberg uppger att herrn redan som nisse fått ta emot liknande kritik och att detta är en naturlig del av uppdraget. Herr Wallman uttrycker att han är beredd att ta emot all typ av kritik som kan uppstå i rollen.
På fråga om hur beredda kandidaterna är att kämpa för kaffebudgeten svarar samtliga jakande, varpå det konstateras att kaffe är livsviktigt.

Gällande teutbudet i Tolvan uttrycker herr Ulenius en önskan om mer Earl Grey. Herr Blidborg Stenberg uppger att han inte har särskilt god koll på teutbudet, medan herr Wallman säger att herrn avser att undersöka detta närmare.
Frågan om brist på skedar i Tolvan diskuteras. Herr Ulenius menar att det finns två lösningar: att sluta äta soppa eller att införskaffa fler skedar. Herr Blidborg Stenberg anser att nya skedar bör köpas in om det råder brist. Herr Wallman berättar att han nyligen uppmärksammat skedbristen vid tillagning av risgrynsgröt till intisar och anser att fler skedar verkligen behöver införskaffas.
Avslutningsvis diskuteras behovet av en skärm i Tolvan. Herr Ulenius anser att detta kan vara något överflödigt och att information istället kan spridas via sociala medier. Herr Blidborg Stenberg menar att behovet beror på vad skärmen i så fall ska användas till och påpekar att exempelvis listor över nissar redan finns tillgängliga i SUNQ. Herr Wallman anser att en skärm inte är en högprioriterad fråga i nuläget.

Mötet väljer Tim Ulenius till Källarmästare med styrelseansvar.

Q.Z. Opuz till den fromma

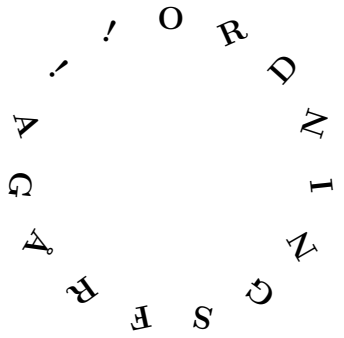

De tre musikborgarrådarna herr Fabian Pizzarro, herr Jorm Åkerberg och herr Tim Ulenius[23] kliver fram med ett notställ och en otrolig mängd av diverse instrument bestående av bland annat en gitarr, en liten mini-trombon, bjällror, ägg, triangel och en tamburin. De kommande minutrarna levererar de hela fyra (4!!) bangers och hinner använda samtliga instrument upprepade gånger.

[23] 

Justeras:

Lina Pörscke Filip Rauti Johan Wirén

4.8 Val av Klubbmästare

Herr Umegård beskriver ℜ:s kandidat i ett långt och mycket imponerande rim som en Resistor inte kan eller bör sammanfatta då det måste höras i person.
Den nominerade personen fröken Antonia Fröjdh kliver därefter fram till mötets applåder och jubel. På fråga om preferens mellan lime och citron svarar fröken Fröjdh: lime. Gällande Vårbalsekonomin uttrycker hon att hon vill värna om att så många sektionsmedlemmar som möjligt ska ha möjlighet att delta. På fråga om inställningen till Pripps långhylsa svarar hon jakande och tillägger att hon uppskattar Pripps. När det gäller bokföring uppger fröken Fröjdh att hon ser fram emot detta, då hon tycker att det är roligt och har tidigare erfarenhet av området. Med anledning av de nya reglerna som medger evenemang för upp till 150 personer i Tolvan tillfrågas hon om vad detta innebär för framtida arrangemang, varpå hon svarar att detta möjliggör större fester.
Avslutningsvis tillfrågas hon om ambitionen att överträffa Vårbalen på Berns varpå hon svarar att hon kommer att försöka.

Mötet väljer Antonia Fröjdh till Klubbmästare.

4.9 Val av FörFadder med styrelseansvar (FøƎ)

De fyra (4) kandidaterna herr Oskar Karlsson, fröken Lina Pörscke, fröken Moa Tillander och herr Emil Blom Mandell kliver fram. Under denna punkt utses herr Bärs till temporär rösträknare då fröken Pörscke tillfälligt kliver av. Samtliga kandidater redogör för tidigare engagemang i mottagningen, där de alla har varit nyantagna och/eller faddrar i olika roller. Herr Blom Mandell uppger att han inte sökt posten som SnålFøƎ till följd av ett missförstånd kring rollens innehåll, och yrkar på att öppna upp för kandidatur till denna post, vilket mötet bedömer som rimligt att behandla i nästkommande punkt.
Herr Wirén börjar att spela Slope[24].

[24] 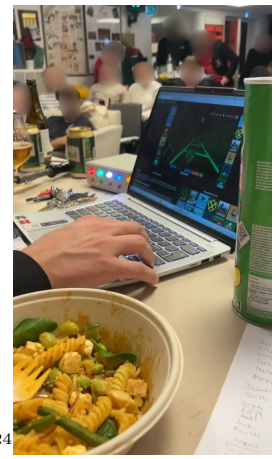

Lina Pörscke Filip Rauti Johan Wirén

Kandidaterna diskuterar möjliga förbättringar av mottagningen och lyfter bland annat behovet av tydligare kommunikation kring fadderrollen, fler fadderhäng för ökad trygghet och gemenskap samt en bättre arbetsfördelning mellan flaggis, FUNKA och pubfaddrar. Det förs även resonemang kring att minska antalet stationsbaserade aktiviteter till förmån för fler relationsskapande moment. Samtliga kandidater beskriver tidigare erfarenheter av att leda större grupper, både inom föreningsliv, idrott och arbetsliv, och uppger att de känner sig bekväma med att samarbeta med FörFadderiet inom MedTek.
Vidare diskuteras krishantering där kandidaterna enas om vikten av att ha beredskapsplaner för oförutsedda händelser såsom brist på ytor eller lokaler samt att arbeta lugnt, strukturerat och i nära samarbete inom FörFaddergruppen. De resonerar även kring utmaningen att leda nära vänner och uttrycker att detta bör hanteras genom stöd från övriga FøƬ samt diplomati och opartiskhet. Kandidaterna uppger att de är redo att stå upp för sektionen i frågor som rör lokaler och resurser, även om detta innebär konflikter med andra aktörer. Avslutningsvis betonar samtliga vikten av gemenskap och att mottagningen ska bidra till att nya studenter känner sig välkomna och motiverade att engagera sig långsiktigt i sektionens verksamhet.

Å.Ä. En Ubåt[25]

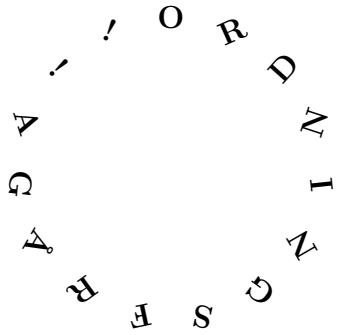

Ifrån baren kommer en herr Umegård raskt gåendes med ett glas fyllt av den älskade samt hatade gyllengula Bäska drycken och sätter ner det framför en herr Wirén som vrider på sig i stolen. Fröken Collijn och fröken Erlandsson

[25]HM Ubåt *Hajen* av Hajen II-klass

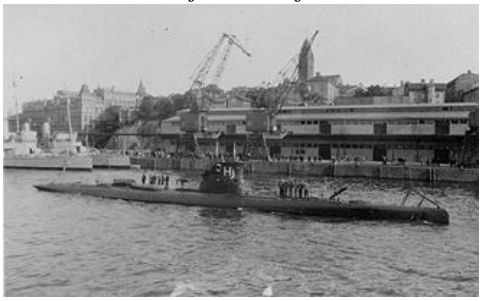

Lina Pörscke Filip Rauti Johan Wirén

förbereder papper under herrns haka innan herrn sveper i sig drycken och börjar gurgla hela femton (15) gruglanden till mötets gemensamma sång. I en sista gurgling skjuter en projektil med bäsk över bordet.

Mötet väljer Lina Pörscke till FörFadder med styrelseansvar (Føⅎ)

4.10 Val av FörFadder med ekonomiskt ansvar (snålFøⅎ)

Till posten har herr Karlsson och fröken Tillander kandiderat och kliver fram.

Mötet beslutar att öppna posten för kandidatur.

Då posten är öppen för ytterligare kandidatur anmäler även herr Blom Mandell sitt intresse. Samtliga kandidater presenterar sig igen.
På fråga om tidigare erfarenhet av bokföring svarar samtliga kandidater att de saknar sådan erfarenhet.
Med anledning av att ArG detta år har tagit över företagskontakten tillfrågas kandidaterna om deras inställning till att eventuellt överta detta ansvar. Herr Blom Mandell uttrycker vilja att själv föra kontakten med nästa AMSe. Fröken Tillander ser gärna att ArG fortsatt ansvarar för detta men är öppen för dialog med AMSe. Herr Karlsson framhåller som princip att ArG bör sköta företagskontakten då detta ingår i deras uppdrag samt tillägger att han själv redan sitter i ArG.
Vidare tillfrågas kandidaterna om hur de hanterar stress. Fröken Tillander beskriver att hon planerar arbetet under året och endast fokuserar på mottagningen under mottagningsperioden, samt betonar vikten av grupparbete och delat ansvar. Herr Blom Mandell uppger att han hanterar stress väl och är medveten om att posten innebär en hög arbetsbelastning. Herr Karlsson betonar vikten av god kommunikation inom gruppen och möjligheten att stötta varandra samt anser att viss stress kan vara prestationshöjande men att det är viktigt att kunna prata öppet om belastning.

Mötet väljer Oskar Karlsson till FörFadder med ekonomiskt ansvar (snålFøⅎ).

4.11 Val av Ekvivalenten

Då posten saknar kandidat öppnas posten för kandidatur.

Mötet beslutar att öppna posten för kandidatur.

Herr Pizzarro nominerar herr Gustav Grönros.
Herr Grönros presenterar sig och berättar att han under sin tid på sektionen har varit verksam i JML-gruppen samt att han brinner starkt för frågor rörande JML, HBTQI och FUNKA. Herrn uppger att han haft i åtanke att

Lina Pörscke Filip Rauti Johan Wirén

kandidera redan i år men initialt planerat att sitta ytterligare ett år i JML-gruppen innan han sökte posten som Ekvivalent.
Vidare meddelar herr Grönros att han för närvarande innehar posten Carakarl men inte ser detta som ett hinder för att samtidigt inneha posten som Ekvivalent. Avslutningsvis uttrycker han en ambition att satsa på alkoholfria evenemang och betonar att det går att ha roligt även utan alkohol.

Mötet väljer Gustav Grönros till Ekvivalenten.

4.12 Val av Isolator tillika skyddsombud

Då posten saknar kandidat öppnas posten för kandidatur.

Mötet beslutar att öppna posten för kandidatur.

Herr Welin kandiderar och herr Nydahl nomineras samt tackar ja.
Herr Welin presenterar sig och berättar att han är engagerad i idrottsnämnden med fokus på fysisk hälsa men även önskar arbeta med sektionens psykiska hälsa. Vidare uppger herrn att han tidigare har varit skyddsombud under gymnasietiden.
Herr Nydahl presenterar sig och berättar att han har arbetat med JML-frågor och betonar vikten av att sektionen har en trygg person som medlemmar känner förtroende för och kan vända sig till. Herrn tillägger att han har omfattande erfarenhet av ledarskap, både i sammanhang där människor trivs och där trivseln brister.

Mötet väljer Erik Nydahl till Isolator tillika skyddsombud.

4.13 Val av Batman

Herr Douglas Andersson kliver fram och tillkännager att han inte besitter samma rikliga ordförråd som herr Umegård men att han likväl har gjort ett, med hans egna ord, ”försök” till ett rim. Herr Andersson meddelar därefter att ℜ nominerar herr Olof Bergvall till Batman.
Herr Bergvall presenterar sig och berättar att herrn är en ”ℜ-schomme”. På frågor om Pripps långhylsa svarar herrn nekande. Vidare uppger herrn att han inte uppskattar Blanc och därmed anser detta vara den sämsta ölen i baren för närvarande. På frågan om herrn föredrar citron eller lime svarar han citron. Avslutningsvis meddelar herr Bergvall att han avser att sälja korv någon gång per period, men med ambitionen att variera matutbudet.

Mötet väljer Olof Bergvall till Batman

4.14 Val av vice SNO tillika PAS

Fröken Stella Östblom och herr Lukas Särnå har kandiderat till posten och kliver fram.

Herr Särnå berättar att han har suttit i studienämnden under flera år och uttrycker att han i rollen som vice SNO tillika PAS inte ser något behov av större förändringar. Fröken Östblom uppger att även hon är engagerad i studienämnden och att hon vill arbeta med att framföra både positiv och negativ kritik till lärarna. Vidare uttrycker fröken en vilja att förstärka kontakten med kursnämnden då hon upplever att sambandet mellan kursnämnden och studienämnden i nuläget är något oklart.
På fråga om kandidaterna är beredda att delta i de råd som THS anordnar för SNO och vice SNO, vilka hålls två gånger per period, svarar båda kandidaterna jakande. Herr Särnå tillägger att han nyligen deltog i ett sådant råd tillsammans med nuvarande SNO fröken Pörscke och upplevde detta som tämligen tråkigt.

Mötet väljer Lukas Särnå till vice SNO tillika PAS.

4.15 Val av bAMSe

Posten har en (1) kandidat i herr Felix Westerberg som kliver fram och presenterar sig. Herr Westerberg berättar att han tidigare har varit företagskontakt inom ArG.
På frågor om preferenser och arbetssätt uppger herr Westerberg att huruvida pizza ska prioriteras framför annan mat beror på om det finns en tydlig majoritet i frågan och att förändringar därefter kan komma att genomföras. Vidare anger han att hans föredragna variant av Pad Thai är med biff. På fråga om vad som har fungerat bra under året samt vad han önskar förändra framhåller herrn att det har varit positivt att ArG och Potential sitter ihop då detta underlättar för företag att förstå att de har kontakt med samma sektion och samma grupp. Herrn uttrycker samtidigt en ambition att förbättra arbetsfördelningen genom att tydliggöra vem som ansvarar för vad och när.
Avslutningsvis meddelar herrn att han ser sitt huvudsakliga uppdrag som att stödja AMSe samt att han är mycket taggad på rollen.

Mötet väljer Felix Westerberg till bAMSe.

4.16 Val av Revisorer

Herr Daniel Hallberg och herr Viktor Liljedahl kliver fram och placerar sig rakt framför presidiet varpå en märkbart missnöjd ordförande uppmanar dem att flytta på sig med orden ”fuck off”. De båda kandidaterna flyttar sig därefter motvilligt.
På fråga om huruvida de, efter att ha varit FøϬ tillsammans, inte har tröttnat på varandra svarar båda nekande. Vidare tillfrågas kandidaterna om hur de avser att hantera bokföringen om exempelvis snålFøϬ skulle inkomma med sin bokföring först i december varpå de svarar att detta skulle resultera i en (1) boxningsmatch i SUNQ. På följdfrågan om vad som sker om snålFøϬ

dessutom skulle ha slarvat bort ett flertal anmodningar svarar kandidaterna att detta i så fall leder till boxningsmatch rond två (2) i SUNQ[26].
Båda kandidaterna uppger att de har erfarenhet av såväl bokföring som styrelsearbete och känner sig väl lämpade för posten som revisorer. På fråga om eventuell morot för dem som ligger före i bokföringen nämns bokföringstårta och bokföringsöl, men kandidaterna väljer att hålla detaljerna hemliga tills vidare.
Vidare tillfrågas kandidaterna om deras inställning till att delta i StÖT. Herr Hallberg, tillika ytterligare en Resistor emeritus, uttrycker att han är taggad på att delta och ser fram emot att inte behöva anteckna allt som sägs medan herr Liljedahl uppger att han är intresserad av att följa hur den nya styrelsen kommer att fungera samt vilka prioriteringar som görs.
Avslutningsvis förs ännu en diskussion under mötet rörande tolkning av stadgan vid val av två (2) personer till en (1) och samma post samt hur röstningsprocessen ska genomföras. En diskussion som återkommer vid varje SM. Stadgegruppen noteras därmed ha fått ett (1) tydligt uppdrag.

Mötet väljer Viktor Liljedahl och Daniel Hallberg till Revisorer.

4.17 Val av Frequensnormalen

En kandidat i form av herr Johan Wirén kliver ned från presidiet och är ensam kandidat till posten.

Mötet finner Lovisa Erlandsson som tillfällig mötesordförande.

Herr Wirén presenterar sig kortfattat med att herrn heter Johan och söker posten som Frequensnormal. På fråga om herrn föredrar långa eller korta anekdoter svarar han att korta och snärtiga föredras i regel, men att längre anekdoter accepteras om de är av god kvalitet. Herrn uppger vidare att han är särskilt svag för *Så lunkar vi så småningom (Fredmans sång nr 21)* samt att han kan sjunga starkt.
På fråga från herr Jaldén, tillika examinator i Tidsdiskreta signaler och system, om vilken frekvens han kan ta väljer herr Wirén efter förtäring av viss bäsk och en del öl att inte besvara frågan denna dag.



[26]

Lina Pörscke Filip Rauti Johan Wirén

Avslutningsvis berättar herr Wirén en anekdot innehållande något om någon Pontimus Maximus eller liknande, varpå en något sömnig sekreterare sonar ut.

Mötet väljer Johan Wirén till Frequensnormalen.

4.18 Val av Musikborgarråd

Herr Moby-Dick Lindström meddelar att den främre soffan ombeds stiga fram. Herr Fabian Pizarro, herr Tim Ulenius samt herr Jorm Åkerberg kliver fram och yrkar på val i klump.

Mötet beslutar Fabian Pizarro, Tim Ulenius och Jorm Åkerberg till klump.

Klumpen berättar att de fortfarande har många ess kvar i rockärmen som ännu inte har spelats upp på ett SM. På fråga om de har ett *Magnum opus* för kvällen svarar de att de snarare besitter ett *Glock opus*. Vidare uttrycker de tankar om att använda fler instrument vid kommande SM.
På fråga om huruvida harpa kan inkluderas svarar kandidaterna att det är en möjlighet men dock utan att detta utgör ett vallöfte. På följdfrågan om **vallöfte** att återigen spela dragspel svarar herr Åkerberg ”ja”. Avslutningsvis uppstår viss diskussion kring frekvensen på ett A, varpå 40 Hz föreslås, vilket möts av en invändning från mötet ”NEJ 42!”.

Mötet väljer klumpen till Musikborgarråd.

4.19 Val av vice IntSekt

Den kandidat som tidigare sökt posten har dragit sig ur, varpå posten står utan kandidat.

Mötet beslutar att öppna posten för kandidatur.

Herr Joel Wallner och herr Adam Wallman nomineras till posten och tackar ja till nomineringen samt yrkar på val i klump.

Mötet beslutar Joel Wallner och Adam Wallman till klump.

Herr Wallner berättar att han för närvarande innehar posten som vice InteSekt medan herr Wallman uppger att han tidigare har tillagat risgrynsgröt till intisarna. På fråga om inställningen till surströmming svarar de att det inte är så äckligt som man kan tro. Vidare uppger herr Wallman att hans favoritinsekt är gräshoppa medan herr Wallner föredrar fjäril. På fråga om risgrynsgröten var god svarar kandidaterna ja.
När frågan om bortplockning av eventuella fiskrester för att undvika fisklukt i Tolvan lyfts svarar herr Wallner ja och tillägger att detta utgör ett **vallöf-**

te. På fråga om det blir mer risgrynsgröt om fler skedar tillhandahålls svarar kandidaterna ja, med tillägget att det tidigare varit något besvärligt att äta med gafflar.
Avslutningsvis meddelar båda kandidaterna att de är mycket taggade på uppdraget.

Mötet väljer klump till vice IntSekt.

4.20 Val av Fan- och Råttbärare

”Styrelsen har valt nominera en person som har haft ett flertal uppdrag inom sektionen som han gjort med bravur. De timmar som denna person lagt på sitt arbete för sektionen kommer många generationer elektrologer ha glädje av. Han är rolig, flamsig, trevlig och man vet aldrig riktigt vad som väntar härnäst. Men framförallt är han alltid hängiven de roller som han utfört. För hans arbete som kassör, hans år i DKS, arbetet som frequensnormal, jobbet med sektionens fondsparande men framförallt arbetet som ordförande för sångbokskommittén, har styrelsen valt att nominera Patrik Nicolausson till Fan- och Råttbärare.”
Herr Patrik Nicolausson kliver fram och på fråga om hans syn på gnagare i Tolvan svarar herrn att ambitionen är att hålla Tolvan råttfri men tillägger att Tolvan vid ett tidigare tillfälle haft en råtta som husdjur samt att det möjligen kan springa in någon när dörren står öppen.

Mötet väljer Patrik Nicolausson till Fan- och Råttbärare.

4.21 Val av Den Konglig Överskændaren

Herr Markus Hofer kliver fram och berättar att han, i slutet av sin karriär, nu får äran att presentera kandidaten till posten som Den Konglig Överskændaren. Herr Hofer beskriver ÖSK[27] som påhittig och rolig, egenskaper som han menar lämpar sig väl för att vara skräckinjagande. Herrn tillägger att han har lärt känna kandidaten väl genom åren och är helt övertygad om att personen kommer att utföra uppdraget på ett utomordentligt sätt samt lyckas skrämma bort samtliga.
Kandidaten fröken Ella Villför kliver fram till mötets applåder och jubel och berättar att hon varit med i DKS i flera år och att hon tycker att det ska bli roligt att göra det igen. På fråga om hur n0llan ska hanteras svarar fröken Villför: *”n0llan ska malas”.*

Mötet väljer Ella Villför till Den Konglig Överskændaren.

[27]

5 Övriga ärenden

5.1 Övriga frågor

På fråga till fröken Villför om vad hon avser att göra för att ÖSK[28] ska ta sig till Allsvenskan under året svarar hon att hon kommer att ignorera dem med stor intensitet.

5.2 Närvaro

$\mathcal{E}$-25	4 st
$\mathcal{E}$-24	17 st
$\mathcal{E}$-23	12 st
$\mathcal{E}$-22	11 st
$\mathcal{E}$-21	4 st
$\mathcal{E}$-äldre	3 st
Totalt	51 st

5.3 Publicering på webben

Mötet tillåter att protokollet får publiceras på webben med namn.

[28] Örebro SportKlubb

Lina Pörscke Filip Rauti Johan Wirén

5.4 Mötets högtidliga avslutande

Mötet avslutas 00:01:22 av Supraledare Johan Wirén och styrelsen ser i tystnad med stora ögon fram och tillbaka på varandra medan mötets deltagare reser sig upp från sina sittplatser och drar på sig sina ytterkläder. Stillsamt skakar presidiet varandras händer och tackar varandra för året. ”Då var det slut”, säger fröken Collijn och försöker inse faktumet innan herr Rauti flyger upp ur sin stol och utbrister:

”JAG ÄR FRI!”

Vid protokollet

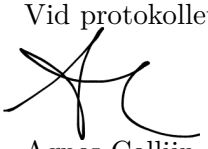

Agnes Collijn
Resistor
Elektrosektionen
THS

Mötesordförande



Johan Wirén
Supraledare
Elektrosektionen
THS

Justeras

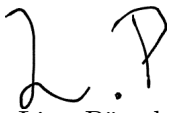

Lina Pörscke
SNO
Elektrosektionen
THS

Justeras



Filip Rautiainen
AMSe
Elektrosektionen
THS

MINSKAR

ÖKAR

Budgetförslag Dec-SM

Resultatställe	Intäkter	Kostnader	Balans
ArG - Arbetsmarknadsgruppen	300,000 kr	210,000 kr	90,000 kr
Central organisation	666,500 kr	719,000 kr	-52,500 kr
E-DJ	5,000 kr	20,000 kr	-15,000 kr
EJN - Jämlikhetsnämnden	9,000 kr	18,000 kr	-9,000 kr
ELIN - Idrottsnämnden	55,500 kr	66,000 kr	-10,500 kr
ESN - Studienämnden	36,000 kr	36,000 kr	0 kr
Internationella mottagningen	9,000 kr	16,000 kr	-7,000 kr
KG - Källargillet	193,500 kr	212,800 kr	-19,300 kr
Mottagningen	313,000 kr	473,000 kr	-160,000 kr
Potential	600,000 kr	219,000 kr	381,000 kr
PR - Programrådet	1,466,000 kr	1,488,000 kr	-22,000 kr
Sektionsbilen	55,650 kr	107,800 kr	-52,150 kr
Styret	1,500 kr	77,700 kr	-76,200 kr
Budget innan avsättningar	**3,710,650 kr**	**3,663,300 kr**	**47,350 kr**
Jubelfonden		26,620 kr	-26,620 kr
Reservfonden		9,600 kr	-9,600 kr
Framtidsfonden		121,512 kr	-121,512 kr
Budget efter avsättningar	**3,710,650 kr**	**3,821,032 kr**	**-110,382 kr**

ArG - Arbetsmarknadsgruppen

Konto	Resultatställe	Intäkter	Kostnader	Balans
3022/4400	Företagsarrangemang	300,000 kr	150,000 kr	150,000 kr
4401	Profilkläder		20,000 kr	-20,000 kr
	Marknadsföring		6,000 kr	-6,000 kr
	Alumniverksamhet		4,000 kr	-4,000 kr
	Webbavgifter		12,000 kr	-12,000 kr
4410	Interna arrangemang		18,000 kr	-18,000 kr
	Summa	**300,000 kr**	**210,000 kr**	**90,000 kr**

Central Organization

Konto	Resultatställe	Intäkter	Kostnader	Balans
3021	Medlemsavgifter	29,500 kr		29,500 kr
3210	Utbildning av funqtionärer	75,000 kr		75,000 kr
4001			3,000 kr	-3,000 kr
	Chip stupendiet		3,000 kr	-3,000 kr
4004	Fanborg		4,000 kr	-4,000 kr
4006	Gäster		7,000 kr	-7,000 kr
4020	Funqgasque		32,000 kr	-32,000 kr
4030	SektionsMöten		9,000 kr	-9,000 kr
4440	Emissionen	2,000 kr	6,000 kr	-4,000 kr
4500	Sektionsarrangemang och projekt		40,000 kr	-40,000 kr
4502	Esquadern		2,000 kr	-2,000 kr
4507	Valberedningen		4,500 kr	-4,500 kr

3006 / 4508	Sektionsarrangemang för extern represe	200,000 kr	200,000 kr	0 kr
4574	Elor		1,000 kr	-1,000 kr
5011	Funqrummet		1,000 kr	-1,000 kr
5062	Avfallshantering		24,000 kr	-24,000 kr
5430	Hemsidan		1,000 kr	-1,000 kr
6110	Kontorsmaterial		15,000 kr	-15,000 kr
6571	Affärstjänster		1,500 kr	-1,500 kr
3666/4555	Åre	360,000 kr	360,000 kr	0 kr
6570	Bankkostnader		5,000 kr	-5,000 kr
	Summa	**666,500 kr**	**719,000 kr**	-52,500 kr
	Interna transaktioner	**Intäkter**	**Kostnader**	**Balans**
1920/9002	Representation N0llegasque		12,600 kr	-12,600 kr
1920/9002	Subv. nyantagnas N0llegasquebiljetter		9,000 kr	-9,000 kr
1920/9002	Bidrag Mottagningen		75,000 kr	-75,000 kr
1920/9001	Representation Vårbal		18,000 kr	-18,000 kr
1920/9006	Bidrag Källargillet		13,000 kr	-13,000 kr
	Bidrag PR		4,000 kr	-4,000 kr
	Summa	**0 kr**	**131,600 kr**	**-131,600 kr**
	E-DJ			
Konto	**Resultatställe**	**Intäkter**	**Kostnader**	**Balans**
3430	Extern uthyrning E-DJ	5,000 kr		5,000 kr
4430	Kostnader E-DJ		10,000 kr	-10,000 kr
4431	Interna arrangemang		5,000 kr	-5,000 kr
4432	Profilkläder		5,000 kr	-5,000 kr
	Summa	**5,000 kr**	**20,000 kr**	**-15,000 kr**
	EJN - Jämlikhetsnämnden			
Konto	**Resultatställe**	**Intäkter**	**Kostnader**	**Balans**
3311	Bidrag EECS	9,000 kr		9,000 kr
4011	Arrangemang		9,000 kr	-9,000 kr
4008	Interna Arrangemang		4,000 kr	-4,000 kr
4023	Profilkläder		4,000 kr	-4,000 kr
4222	Märken		1,000 kr	-1,000 kr
	Summa	**9,000 kr**	**18,000 kr**	**-9,000 kr**
	ELIN - Idrottsnämnden			
Konto	**Resultatställe**	**Intäkter**	**Kostnader**	**Balans**
3112	Bidrag från andra sektioner	5,000 kr		5,000 kr
3116	Friskvårdsbidrag	55,500 kr		55,500 kr
4110	Profilkläder		2,000 kr	-2,000 kr
4111	Hallhyra		45,000 kr	-45,000 kr
4112	Aktiviteter		16,000 kr	-16,000 kr
4113	Interna arrangemang		3,000 kr	-3,000 kr
	Summa	**55,500 kr**	**66,000 kr**	-10,500 kr

ESN - Studienämnden

Konto	Resultatställe	Intäkter	Kostnader	Balans
3310	Bidrag EECS	36,000 kr		36,000 kr
4013	Lärarmiddag		5,500 kr	-5,500 kr
4012	Studieevenemang		8,000 kr	-8,000 kr
4028	Studiebevakning master		3,000 kr	-3,000 kr
4014	Interna arrangemang		8,000 kr	-8,000 kr
4010	Studiematerial		1,000 kr	-1,000 kr
4015	Utmärkelser		2,500 kr	-2,500 kr
4220	Profilkläder		7,000 kr	-7,000 kr
4221	Märken		0 kr	0 kr
4029	Förbandslåda		1,000 kr	-1,000 kr
	Summa	**36,000 kr**	**36,000 kr**	**0 kr**

Internationella mottagningen

Konto	Resultatställe	Intäkter	Kostnader	Balans
3312	Bidrag EECS	9,000 kr		9,000 kr
3111/4573	Arrangemang		9,000 kr	-9,000 kr
4575	Interna arrangemang		2,000 kr	-2,000 kr
4576	Profilkläder		5,000 kr	-5,000 kr
	Summa	**9,000 kr**	**16,000 kr**	**-7,000 kr**

KG -Källargillet

Konto	Resultatställe	Intäkter	Kostnader	Balans
3500	Uthyrning skåp	10,500 kr		10,500 kr
3501/4300	Overaller	70,000 kr	40,000 kr	30,000 kr
3502/4301	Småprylar	**40,000 kr**	**30,000 kr**	10,000 kr
3503/4504	Intäkt Sångböcker	10,000 kr		10,000 kr
3504/4304	Pant	6,000 kr		6,000 kr
3505	Bidrag Medtek	7,000 kr		7,000 kr
3508/4302	Sektionskläder	**50,000 kr**	**50,000 kr**	0 kr
4303	Mat till fixarkvällar		**15,000 kr**	-15,000 kr
4305	Interna arrangemang		12,000 kr	-12,000 kr
4306	Swish-abonnemang		2,000 kr	-2,000 kr
4307	Profilkläder		10,000 kr	-10,000 kr
4308	Förbrukningsartiklar		**24,000 kr**	-24,000 kr
4309	Te & Kaffe Tolvan		**14,000 kr**	-14,000 kr
4310	Övrigt		**800 kr**	-800 kr
5010	Underhåll Tolvan		15,000 kr	-15,000 kr
	Summa	**193,500 kr**	**212,800 kr**	**-19,300 kr**

	Interna transaktioner	Intäkter	Kostnader	Balans
1950/9006	Bidrag Konglig Elektrosektionen	13,000 kr		13,000 kr
	Avbetalning sångböcker		10,000 kr	-10,000 kr
	Summa	**13,000 kr**	**10,000 kr**	**3,000 kr**

	Balans efter interna transaktioner	**206,500 kr**	**222,800 kr**	**-16,300 kr**
	Mottagningen			
Konto	**Resultatställe**	**Intäkter**	**Kostnader**	**Balans**
3121	Bidrag Medtek och CBH-skolan	60,000 kr		60,000 kr
3110/4114	Arrangemang	40,000 kr	62,000 kr	-22,000 kr
4124	Interna arrangemang		4,000 kr	-4,000 kr
3170/4119	Elektroprojekt	23,000 kr	6,000 kr	17,000 kr
3075	Företagsspons	40,000 kr		40,000 kr
3074	Företagsarrangemang	50,000 kr		50,000 kr
3073/4031	N0llegasque	100,000 kr	180,000 kr	-80,000 kr
4121	N0lleskyltar & N0llebrickor		7,000 kr	-7,000 kr
4123	Märken		8,000 kr	-8,000 kr
4134	N0llegruppspåhitt		16,000 kr	-16,000 kr
4144	DKS		20,000 kr	-20,000 kr
4154	Profilkläder Fadderiet		38,000 kr	-38,000 kr
	Arbetsutrustning Fadderiet		2,000 kr	-2,000 kr
4174	Mat Fadderiet		20,000 kr	-20,000 kr
4175	Mat Nyantagna		30,000 kr	-30,000 kr
4177	Lokalkostnad		75,000 kr	-75,000 kr
	Bankkostnader		1,500 kr	-1,500 kr
4176	Övrigt		3,500 kr	-3,500 kr
	Summa	**313,000 kr**	**473,000 kr**	**-160,000 kr**
	Interna transaktioner	**Intäkter**	**Kostnader**	**Balans**
1924/9002	Bidrag Konglig Elektrosektionen	75,000 kr		75,000 kr
1924/9002	Representation N0llegasque	**12,600 kr**		12,600 kr
1924/9002	Subv. nyantagnas N0llegasquebiljetter	9,000 kr		9,000 kr
	Summa	**96,600 kr**	**0 kr**	**150,000 kr**
	Balans efter interna transaktioner	**409,600 kr**	**473,000 kr**	**-63,400 kr**
	Potential			
Konto	**Resultatställe**	**Intäkter**	**Kostnader**	**Balans**
3100	Företagsintäkter	600,000 kr		600,000 kr
4402	Lokalhyra		80,000 kr	-80,000 kr
4403	Inventarier		18,000 kr	-18,000 kr
4404	Marknadsföring		15,000 kr	-15,000 kr
4405	Profilkläder		6,000 kr	-6,000 kr
4406	Webbavgifter		2,000 kr	-2,000 kr
4407	Lunch och fika till mässan		15,000 kr	-15,000 kr
4408	Bankett		76,000 kr	-76,000 kr
4409	Interna arrangemang		4,000 kr	-4,000 kr
4411	Övrigt		3,000 kr	-3,000 kr
	Summa	**600,000 kr**	**219,000 kr**	**381,000 kr**
	PR - Programrådet			
Konto	**Resultatställe**	**Intäkter**	**Kostnader**	**Balans**

3001/4022	Vårbal	225,000 kr	450,000 kr	-225,000 kr
3091	Bidrag från Medtek	4,000 kr		4,000 kr
3002/4024	LussePRe	20,000 kr	30,000 kr	-10,000 kr
3003/4017	Tentapubar	47,000 kr	30,000 kr	17,000 kr
3004/4025	Övriga fester	20,000 kr	20,000 kr	0 kr
3029/4082	Märken	90,000 kr	30,000 kr	60,000 kr
3030/4032	Vin	45,000 kr	35,000 kr	10,000 kr
3040/4040	Sprit	375,000 kr	190,000 kr	185,000 kr
3050/4053	Öl	305,000 kr	230,000 kr	75,000 kr
3060/4060	Matförsäljning	135,000 kr	130,000 kr	5,000 kr
3062/4061	Alkoholfritt	30,000 kr	30,000 kr	0 kr
3070/4070	Cider	50,000 kr	42,000 kr	8,000 kr
3071/4071	Alkoläsk	100,000 kr	80,000 kr	20,000 kr
3072/4083	Pant	20,000 kr	18,000 kr	2,000 kr
4041	Drinktillbehör		30,000 kr	-30,000 kr
4079	Förbrukningsvaror		25,000 kr	-25,000 kr
4081	Profilkläder		15,000 kr	-15,000 kr
4088	Interna arrangemang		18,000 kr	-18,000 kr
4090	Nyinvesteringar		20,000 kr	-20,000 kr
4160	Tillståndskostnader		10,000 kr	-10,000 kr
4069	Digitala Verktyg		2,000 kr	-2,000 kr
4711	Övrigt		1,000 kr	-1,000 kr
5210	Hyreskostnader		30,000 kr	-30,000 kr
6751	Kortbetalningsavgifter		22,000 kr	-22,000 kr
	Summa	**1,466,000 kr**	**1,488,000 kr**	**-22,000 kr**
	Interna transaktioner	**Intäkter**	**Kostnader**	**Balans**
1923/9001	Bidrag från Elektro	4,000 kr		4,000 kr
1923/9001	Representation Vårbal	18,000 kr		18,000 kr
	Summa	**22,000 kr**	**0 kr**	**0 kr**
	Balans efter interna transaktioner	**1,488,000 kr**	**1,488,000 kr**	**0 kr**
	Sektionsbilen			
Konto	**Resultatställe**	**Intäkter**	**Kostnader**	**Balans**
3007	Bidrag Medtek	33,900 kr		33,900 kr
	Medtek Ammortering	18,250 kr		18,250 kr
3008	Extern uthyrning	3,500 kr		3,500 kr
4210	Drivmedel		17,000 kr	-17,000 kr
4270	Trängselskatt		4,800 kr	-4,800 kr
4260	Fordonsskatt		4,500 kr	-4,500 kr
4230	Parkering		9,500 kr	-9,500 kr
4250	Försäkring		13,500 kr	-13,500 kr
7834	Avskrivning		36,500 kr	-36,500 kr
4255	Underhåll		22,000 kr	-22,000 kr
	Summa	**55,650 kr**	**107,800 kr**	**-52,150 kr**
	Styret			

Konto	Resultatställe	Intäkter	Kostnader	Balans
3132/4009	Profilkläder		20,000 kr	-20,000 kr
4051	Kanslifrukostar		1,200 kr	-1,200 kr
4055	Ion-sectmiddag		3,500 kr	-3,500 kr
3131/4052	Styrelsemiddagar	1,500 kr	20,000 kr	-18,500 kr
4050	Representation externa evenemang		15,000 kr	-15,000 kr
4007	Interna arrangemang		10,000 kr	-10,000 kr
4511	Mottagningsaktivitet		8,000 kr	-8,000 kr
	Summa	**1,500 kr**	**77,700 kr**	**-76,200 kr**

Ingående tillgångar 2025-11-23

Konto	Balans
Huvudkassa	157,924.52 kr
e-Kapitalkonto	540,576.78 kr
Källargillet	103,187.60 kr
Programrådet	285,377.08 kr
Författeriet	186,094.39 kr
Jubelfonden	6,660.11 kr
Reservfonden	117,600.00 kr
Fortnox Kort	3,828.54 kr
BU placering long	34,223.62 kr
Totalt	**1,435,472.64 kr**

Fondandelar 2025-11-24

Konto	Värde
Jubelfonden	86,175.70 kr
Framtidsfonden	393,140.68 kr
Totalt	**479 316,38**

Ode till tentavakten

Melodi: ***Brev från kolonien***

vers 1.
A - E7
Tjena vakten, det är jag igen
E7 - A
Jag skriver tentan för tredje gången
C#7 - D
Kan du snälla bara ge mig svaren????
A - E7 - A
Så - å kan du slippa se mig ett på dagen

vers 2.
A - E7
Nej men vad kan detta vara?
E7 - A
Vad vill de att, jag ska förklara?
C#7 - D
Vill de ha diffar eller grafer?
A - E7 - A
Ska man kolla medellönen för soldater?

vers 3.
A - E7
Det finns frågor utan kretsar.
E7 - A
Vafan är det som de testar?
C#7 - D
Vad ska jag försöka skriva?
A - E7 - A
Ska jag bara ta upp pappret å börja riva?

refr.
Am - Dm
Åh, tentavakt, snälla hjälp mig
Am - Dm
Åh, tentavakt, jag hatar tentan
Am - C - F - E
Hur ska jag ta mig igenom det här? Det är ju ren misär.
Am - Dm
Åh, tentavakt, hur ska jag klara
Am - Dm
Åh, tentavakt, ge mig mer tid
Am - C - F - E
Jag lovar att jag kommer ge dig nåt så fort examen jag har fått.

vers 4.
A - E7
Nej men skärp dig, börja skriva
E7 - A
Klockan är fan fem i fyra.
C#7 - D
Tentan slutar om fem minuter.
A - E7 - A
Jag har fa-an inte tiden att få ut mer

vers 5.
A - E7
Vakten vi har, dåliga nyheter
E7 - A
Du får lära dig, vad vi heter
C#7 - D
För denna tentan, den gick åt skogen
A - E7 - A
Ska vi dra och ta oss några öl på krogen?

Omtentan

Melodi: Can't help falling in love with you

[Verse 1]
C Em Am F C G
En vis man sa, festen går aldrig om
F G Am F * C G C
Men tentan går två gånger per år

C Em Am F C G
Jag festade, missade tentan igen
F G Am F * C G C
Men tentan går två gånger per år

[Chorus]
Em B7 Em B7
ska jag plugga TET, eller kanske kont
Em B7
är det någon som vet
Em A7 Dm G
Hur man klara tids - disk

[Verse 2]
C Em Am F C G
Ta min hand, ta mitt C - S - N
F G Am F C G C
Men tentan går två gånger per år

[Chorus]
Em B7 Em B7
Plugga är ju trist, rapporter massa bull
Em B7
Tentan är ju piss
Em A7 Dm G
Därför super jag mig full

[Verse 3]
C Em Am F C G
Ta din öl, ta dig sen en till
F G Am F C G C (C)
För tentan går två gånger per år
F G Am F C G C
För tentan går två gånger per år

Koka kaffe

Melodi: Dunkin' Bagel - Slim Gaillard

Koka kaffe
Koka kaffe
Koka kaffe
Plask! Ut på golvet

Koka kaffe
Koka kaffe
Koka kaffe
Plask! Ut på golvet

Trasa tork (trasa torka golvet)
Pulverputs (putsa kaffepulver)
Koppen gick av (koppen den gick av nu ska vi)
Hämta mer (Ja mer) Mer kaffe

Koka kaffe
Koka kaffe
Koka kaffe
Pang! Inga koppar

Solo: A A B

Diska koppar
Diska koppar
Diska koppar
Kras! Ner på golvet

Hämta filter
Hämta filter
Hämta filter
Wow! Fel storlek

Vika filt (filter vika roligt)
Skåpen fucked (aah skåpen fuckar ur nu)
Oooh käka myror (käka myror mums smaskens)
Aah-hubidihubidihubidihubidi

Koka kaffe
Koka kaffe
Koka kaffe
Plask! *(Ut på golvet*)

Somliga går med släpande kurs

original: Somliga går med trasiga skor

1.
Am E7 Am
Somliga går med släpande kurs
G7 C E7
Säg vad beror det på?
Am G Em
Vår PA som i Q-huset bor
Am Em7 Am Em7
kanske vill ha det så.

2.
Am E7 Am
Vår PA som i Q-huset bor
G7 C E7
blundar och sover sött.
Am G Em
Vem bryr sig om en släpande kurs,
Am Em7 Am Em7
när man är gammal och trött?

3.
Am E7 Am
Vem bryr sig om hur tentorna går?
G7 C E7
Man klarar aldrig dom
Am G Em
Elektrolog om tjugofem år,
Am Em7 Am Em7
har du kvar tidskont

4.
Am E7 Am
Då har nån annan börjat här
G7 C E7
Dom föddes tjugosex
Am G Em
Du har kvar både TETen och kont
Am Em7 Am Em7
du får ej skriva ditt kex.

5.
Am E7 Am
Vem bryr sig om hur tentorna far?
G7 C E7
Jag borde brytt mig mer.
Am G Em
Bara jag får ha min bostad kvar
Am Em7 Am Em7
och CSN på min bank.

6.
Am E7 Am
Jag är en väldigt fattig student.
G7 C E7
Pengarna räcker ej.
Am G Em
CSN tog slut för för länge sen.
Am Em7 Am Em7
Snart får jag stå vid ett hörn.

7.
Am E7 Am
Somliga går med släpande kurs,
G7 C E7
tills de har gett upp.
Am G Em
Djävulen som under tolvan bor
Am Em7 Am
fyller vårt glas till dess topp

ÆEC_ SM

17:59:?9

Hand ingar ute i god tid.

Mötet behörigt utlyst. Filip och Tina rösträknare och justeringsperson/djungeringar välja alla som inte tillgör elektrosektionen men befinne sig i lokalen.

Inga ändringar i dagordningen.