Resistorns retroaktiva reflektioner (R^3)

Resistorns resumé

Årets andra (2) SM kan i enkla och snabba mån sammanfattas:

- Styrelsen 2024 fick ansvarsfrihet.
- Motion angående ändring av stadga punkt 2.5 sökstopp godkändes.
- Motion angående val av ÅRe med styrelsens ändringar godkändes.
- Proposition angående införskaffning av förråd godkändes.
- Proposition angående bidrag till renoveringen av Teknologföreningens nationshus Urdsgjallar godkändes.
- E-boks nya ordförande och kassör godkändes.
- Val av Klubbmästare vakantsattes.
- Supraledaren korades till *Överste korvgeneral*.



Innehåll

1 Formalia **3**
1.1 Mötets öppnande . . . 3
1.2 Tiden och sättet . . . 3
1.3 Val av justeringsmän tillika rösträknare . . . 3
1.4 Närvaro . . . 3
1.5 Adjungeringar . . . 3
1.6 Publicering på webben . . . 4
1.7 Fastställande av föredragningslista . . . 4
1.8 Föregående protokoll . . . 4

2 Rapporter **4**
2.1 Frågor till styrelsen och styrelsen informerar . . . 4
2.2 Frågor till kansliet samt PA och kansliet samt PA informerar 6
2.3 Frågor till funktionärer och funktionärer informerar . . . 7
2.4 Frågor till kåren och kåren informerar . . . 9

3 Stadgefrågor **10**
3.1 Revisionsberättelse och ansvarsfrihet Styret 2024 . . . 10

4 Motioner och Propositioner **10**
4.1 Andra läsning: Motion angående ändring av stadga punkt 2.5 sökstopp . . . 10
4.2 Motion angående val av ÅRe . . . 12
4.3 Motion angående öl till Musikborgarrådet . . . 13
4.4 Proposition angående införskaffning av förråd . . . 13
4.5 Proposition angående bidrag till renoveringen av Teknologföreningens nationshus Urdsgjallar . . . 13

5 Beslut **15**
5.1 Godkännande av E-Boks Ordförande . . . 15
5.2 Godkännande av E-Boks Kassör . . . 16

6 Val **17**
6.1 Val av Kårfullmäktigerepresentanter . . . 17
6.2 Val av IEE ordförande . . . 17
6.3 Val av Snövaran . . . 18
6.4 Val av Vice IntSekt . . . 18
6.5 Val av Idrottsledar(en) . . . 18
6.6 Val av Frequensnormalen . . . 19
6.7 Val av Källarmästare med lokalansvar . . . 19
6.8 Val av Paleograf . . . 20
6.9 Övriga ärenden . . . 21
6.10 Övriga frågor . . . 21
6.11 Närvaro . . . 21
6.12 Publicering på webben . . . 21

Lina Pörscke Filip Rautiainen Johan Wirén

6.13 Mötets högtidliga avslutande 22

7 Bilagor **23**
7.1 Revisionsberättelse 2024 23
7.2 Motion angående ändring av stadga punkt 2.5 sökstopp ändrad 26
7.3 Motionssvar angående ändring av stadga punkt 2.5 ändrad . . 27
7.4 Motion angående val av ÅRe 28
7.4 Motionssvar angående val av ÅRe 30
7.5 Motion angående öl till Musikborgarrådet 32
7.6 Motionssvar angående öl till Musikborgarrådet 33
7.7 Proposition angående införskaffning av förråd 34
7.8 Proposition angående bidrag till renoveringen av Teknologföreningens nationshus Urdsgjallar 35
7.9 Musikborgarrådet: *Jag vill ju va som han* 37

Lina Pörscke Filip Rautiainen Johan Wirén

Protokoll fört vid:
Konglig Elektrosektionens Sektionsmöte 2 uti maj

måndagen den 12 maj
u.n.å. 1000110 (2025 b.t.)
å Tolvan, Stockholm

1 Formalia

1.1 Mötets öppnande

Supraledare Johan Wirén öppnar det andra sektionsmötet för Konglig Elektrosektionen år 2025 klockan 18:03:32[1].

1.2 Tiden och sättet

Kallelsen och dokumenten laddades upp i tid på hemsidan.

1.3 Val av justeringsmän tillika rösträknare

Herr Johan Wirén nominerar fröken Lina Pörscke och herr Filip Rautiainen till justeringspersoner.
Mötet väljer Lina Pörscke och Filip Rautiainen till justeringspersoner.
Herr Wirén nominerar fröken Pörscke och herr Rautiainen till rösträknare.
Mötet väljer Lina Pörscke och Filip Rautiainen rösträknare.

1.4 Närvaro

$\mathcal{E}$-24	19 st
$\mathcal{E}$-23	10 st
$\mathcal{E}$-22	6 st
$\mathcal{E}$-21	4 st
$\mathcal{E}$-20	2 st
$\mathcal{E}$-äldre	3 st
Totalt	44 st

1.5 Adjungeringar

Personer som ej är medlemmar i Konglig Elektrosektionen väljs till klump och adjungeras med närvaro- och yttranderätt.

[1] Skrivmaskinen är uppackad. Det numera älskade, föraktade och oförutsägbara knappande lätet från tangenterna – ackompanjerat av sitt karakteristiska *pling!* – markerar mötets öppnande. Ett nytt SM har tagit sin början.

Lina Pörscke Filip Rautiainen Johan Wirén

1.6 Publicering på webben

Mötet tillåter publicering på webben med namn.

1.7 Fastställande av föredragningslista

Herr Wirén, ordförande för Konglig Elektrosektionen, yrkar på att flytta punkt 6.9[2] Val av Klubbmästare till före 6.1[3] Val av Kårfullmäktige i dagordningen.

Mötet godkänner föredragningslistan med ändringsyrkandena.

1.8 Föregående protokoll

Resistor tillika sekreterare vid Konglig Elektrosektionen, Fröken Agnes Collijn, låter förtälja att det föregående protokollet för feb-SM publicerades den 30[4] mars – vilket var två (2)[5] veckor efter att det stadgemässigt torde ha publicerats. Fröken tillägger att hon gärna skulle ge mötet ett löfte om att nästkommande protokoll levereras i bättre tid nästa gång, men att detta dessvärre då skulle vara en lögn.

Mötet godkänner publiceringen av föregående protokoll.

2 Rapporter

2.1 Frågor till styrelsen och styrelsen informerar

Efter en stunds fipplande med en hdmi-sladd förser Styrelsen mötet med en Powerpoint till stöd för punkten.

Herr Wirén inleder med att informera om att THS[6] har undertecknat ett nyttjanderättsavtal med KTH[7]. Enligt detta avtal ska THS agera mellanhand mellan sektionerna och KTH i frågor som rör användningen av sektionslokaler. Tyvärr har avtalet lett till viss förvirring och diskussion, då det innehåller en formulering om att alla studenter på campus ska ha tillgång till samtliga sektionslokaler. Motiveringen från KTH:s sida är att dessa lokaler betraktas som grundutbildningslokaler, och därmed bör vara tillgängliga för alla studenter i studiesyfte. Både Styrelsen och mötesdeltagarna ställer sig

[2] en läsare må tro att en Resistor mekat på sin skrivmaskin sedan det förra SM:et, för att förhindra att armarna med siffrorna och en godtycklig bokstav fastnar detta möte – så är inte fallet

[3] Resistorn särar på armarna som återigen fastnat

[4] när Resistorn ännu en gång sliter i armarna får hon en något misstänksam blick från Supraledaren bredvid henne

[5] nu har Resistorn hittat en snabb och smidig teknik för att särа på armarna i skrivandet

[6] Tvestjärtar, Havregryn & Småkakor

[7] Kapsyler, Tacos & Hyaluronsyra

Lina Pörscke Filip Rautiainen Johan Wirén

emot detta och vidare samtal med kåren ska föras angående detta. En ljusglimt i nyttjanderättsavtalet är dock att det numera kommer att bli möjligt att anordna 05-eftersläpp vilket av mötet mottogs med några hurrarop.

Powerpointen byter slide och skärmen exploderar i animerad konfetti, till publikens förtjusning. Fröken Lovisa Erlandsson tar till orda och berättar att ett nytt sektionskonto på Instagram har skapats. På detta konto kommer alla aktiviteter på sektionen samlas – tydligt, enhetligt och lättillgängligt. Styrelsens egna Instagramkonto kommer från och med nu endast att innehålla inlägg om just styrelsens aktiviteter, för att skapa en tydlig uppdelning[8]. Det nya kontot heter Elektrosektionen och fröken Erlandsson uppmanar mötet[9] att följa för att kunna hålla sig uppdaterade.



Fröken Erlandsson påminner också om vikten av att alla funktionärer lägger in sina evenemang i sektionens eventkalender. Den som av någon anledning inte kan göra detta själv kan kontakta henne direkt. Hon tipsar även om att alla sektionsmedlemmar kan prenumerera på kalendern, så att man inte råkar missa något kul som händer på sektionen.

Fröken Agnes Collijn – djupt försjunken i sitt protokollskrivande – tittar något förvirrat upp från sin digitala skrivmaskin[10] när herr Wirén ger henne en armbåge i sidan, då det är hennes slide på powerpointen som lyses upp på projektorduken. Hon ger mötet en kort nickning och beordrar samtliga närvarande att läsa StÖT, ty *”protokoll e najs”*.

Fröken Lina Pörscke meddelar att det kommer att införas ett nytt kursutvärderingssystem där studenternas åsikter återkopplas direkt till den berörda läraren. Om läraren inte uppfyller kraven för kursen kommer det att införas en åtgärdsplan för att förbättra kursens upplägg och innehåll. Vidare förtäljer hon att mycket FUNKA-stöd har försvunnit och uppmanar där-

[8] Resistorns digitala petmoj lyser plötsligt upp med ett ilsket sken – ett hotfullt meddelande från självaste AMSe blixtrar fram på skärmen om att hon genast, **helst nyss**, ska sluta med skrivmaskinsknappandet. Denna, som han proklamerar, stör hans koncentration och därmed i hans mening HELA mötets uppmärksamhet. Resistorn överväger att fortsätta ändå och kontra med att de kan reda ut det i boxningsringen på Sillizen efter Vårbalen men ser istället på honom med smala ögon när hon tjurigt skjuter undan skrivmaskinen och plockar fram sin digitala skrivmaskin.

[9] ...och protokollets kära läsare

[10] en s.k. laptop

för FUNKA-studenter att omgående meddela henne om några förändringar i deras hjälpmedel skulle uppstå. Hon berättar att bokning av möte med SYV numera sker på nätet. Hon förklarar att om något går fel på labbar eller i övningssalar så kan man komma till henne, JML eller SSO då det är viktigt att information kring kränkande beteenden når dem, det är givetvis okej att vara anonym om man vill det.

Herr Filip Rauti berättar att kontakten med näringslivet går bra och att det för närvarande är många stora kontrakt på gång med bland annat Ericsson och Prevas. Vidare informerar han att ArG har tagit över näringslivskontakterna under mottagningen och att även detta förlöper enligt plan. Dessutom har ArG infört nya samarbeten med fysik, där event framöver kommer att samordnas för att skapa gemensamma aktiviteter. Avslutningsvis uppmanar han mötet att närvara på lunchföreläsningar som är ett tillfälle att kunna stötta sektionen – då ett större deltagande får fler företag att vilja dyka upp i framtiden. Och inte minst: gratis lunch.

Ett berg med disk i en diskho prydd med de klarröda versalerna:

DISKA!!!

dyker upp på Powerpointen och herr Isak Axenrot Levin lämnar sliden till mötets fria tolkning. Han berättar därefter att KG:s nya PA:s är Karl Stenberg och Erik Sjöström till mötets applåder. Vidare förtäljer han att datum ska bokas för hämtning av Kistamöbler i slutet av maj samt att han tilldelats ansvaret som JML-ansvarig för Styret.

2.2 Frågor till kansliet samt PA och kansliet samt PA informerar

Herr Joakim Jaldén inleder med att presentera herr Ragnar Thobaben som är ny Vice-PA inför mötet. Därefter tackar herr Jaldén för bra representanter till öppet hus och fortsätter med att han har en god nyhet och en dålig nyhet kring antagningsstatistiken kommande läsår. Den bra nyheten är att andelen förstahandssökande har ökat men den dåliga är att andelen tjejer som sökt minskat stort. Tillsammans med herr Thobaben kommer han under hösten arbeta fram en strategi för breddad rekrytering, med målet att förbättra statistiken inför 2027. Om man har några tankar eller idéer kring hur detta ska gå till är man välkommen att höra av sig till dem.

Utöver detta kämpar de vidare med en ny utbildningsplan där de vill flytta kurser för att få ett bättre flyt i programmet, vilken träder i kraft ca 2026.

Slutligen lyfter Jaldén att programmets genomströmning har granskats av

Kansliet. I nuläget är det endast 40–50% av studenterna som slutför utbildningen, och ungefär 20% hoppar av redan under det första året. För att förbättra dessa siffror vill man arbeta med tydligare marknadsföring av programmet, så att de som söker har en bättre bild av vad utbildningen faktiskt innebär.

2.3 Frågor till funktionärer och funktionärer informerar

KF-ledamöterna fröken Elin Björklund och herr Alexander Malmberg kliver fram som de första funktionärerna att rapportera och berättar om de senaste Kårfullmäktigemötena. IT-sektionen får ny sektionslokal, där KTH samt AH till en början ville att de skulle flytta in i M men nu istället beslutat att de ska flytta in i B. En omfattande motion om stadgeändringar komplett med hela 62 att-satser behandlades. Elektrosektionen röstade för avslag, inte för att allt var dåligt, utan för att motionen behövde mer tid för att bearbetas. Den bordlades och tas upp igen vid nästa KF.
En annan motion handlade om att THS skulle uttrycka stöd för en akademisk bojkott mot Israel. Den ansågs för politiskt laddad och avslogs – fröken Björklund och herr Malmberg förklarar att de resonerade både för att Elektrosektionen är opolitisk, och för att man ansåg att THS också bör vara det.
De berättar att på det senaste KF-mötet den 15 april hölls val till ny kårstyrelse – sex kandidater, sex platser, alla blev valda. Även val av revisorer och andra funktioner genomfördes utan dramatik.
Fröken Björklund och herr Malmberg informerar att det på det nästkommande mötet även kommer att ske en omröstning kring att låta herr Joakim Lilliesköld ta över som ny Inspektor efter herr Christer Fuglesang. Inspektorn har till uppgift att tolka stadgarna vid tvetydigheter, så att inte kåren snubblar in i något juridiskt minfält.
Slutligen diskuterades de administrativa kostnaderna kring ett eventuellt namnbyte till KTHS, och den allmänna stämningen i KF är positiv till bytet – man ser flera goda skäl till det.

Herr Viktor Svenstam, tillika Crapulas ordförande, ställer sig upp och berättar att Vårbalen nästkommande lördag kommer att bli *”fett kul”* men att något som är ännu bättre är

”SILLIZ!!”

till mötets samlade hurrarop. Han uppmanar mötet att delta då baren kommer att vara öppen och bakismat tillgänglig.

Justeras:

Lina Pörscke Filip Rautiainen Johan Wirén

Herr Oscar Lundberg harklar sig och konstaterar att Silliz efter Vårbalen är kul men att post-Silliz i bastun är ännu roligare. Han förtäljer att det kommer finnas ölkorv i mängder, rikliga mängder öl och lonka samt att bastun kommer att vara bokad från klockan 16.

Qulturattachéerna herr Fabian Pizarro och herr Tim Ulenius stiger fram och presenterar mötets bingo vars förstapris är en enhet i baren samt att de har tolkningsrätt kring vad som är rätt och fel gällande bingot. De informerar även om att EECS gasquen planeras för hösten och uppmanar sektionens medlemmar att gå på den.

Idrottsledaren herr Olof Bergvall meddelar att valsträning sker på torsdag och att det kommer bli *”fett kul”*.

Fröken Agnes Collijn, tillika en av sektionens två Carakarlar, tar till orda och förtäljer att bilen Nebby gått igenom besiktningen, varpå mötet brister ut i glada hurranden. Men glädjen dämpas något när hon tillägger att detta skedde först vid andra besöket hos Bilprovningen. När sorlet lagt sig fortsätter hon berätta att besiktningen endast gick igenom efter ett tämligen dyrt besök hos Verkstadsmannen där det upptäcktes att hydrauliken i det högra bakbromsoket var fullkomligt kaputt, något som i sin tur fördärvat hela oket. Dock hastar hon att tillägga att underhållskostnaden alltjämt håller sig inom bud-GETens[11] ramar.

Fröken Eistla Fixelius reser sig upp och förtäljer att JML, i samarbete med KG och ℜ, anordnar en syjunta där baren hålls öppen och nya märken kommer att finnas tillgängliga för deltagarna att införskaffa.

MedTeks herr Max Ekstedt tillika INA förkunnar att han talar för den andra Max, en IntSekt herr Zalmerfeldt, som inte kan närvara på dagens möte. Han förtäljer att den Internationella mottagningen nästa år kommer att ta emot över 324 elever där ca 200 kommer till Elektro och MedTek. Han uppmanar sektionerna att bli bättre på att prata med internationella studenter på engelska och att ALLA är jättetrevliga.

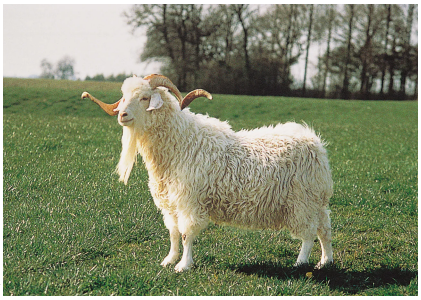

[11] Detta protokolls avsnitt av bud-GET gästas av Angorageten som härstammar från Tibet och är känd för sin mjuka vita ull s.k. mohair, inte att förväxlas med mohawk.

Lina Pörscke Filip Rautiainen Johan Wirén

Herr Emil Karlsson informerar mötet att om man är intresserad av ELAB och vill styra *halvdiktaturen*[12] där borta som ELABs ordförande ÖL så ska man höra av sig till honom. Till uppdraget krävs inga förkunskaper och föreningsmötena sker ofta i slutet av oktober. Från ol@elab.kth.se eller på Slack kan man höra av sig vid intresse och en kallelse till mötet kommer att skickas ut till alla ELABs medlemmar.

Revisorerna fröken Marla Touma och herr Erik Nydahl ger beröm till alla de som bokför på sektionen att det ser bra ut. Däremot ger de en vänlig påminnelse om att använda bra kvitton som inte har en helt utsuddad text för att förenkla deras arbete och även att anmoda inom en rimlig tid.

Därefter kliver Patrik Nicolausson, tillika ordförande för SångBoksKommittén, fram och förtäljer att den kommande sångboken har *"en massa nya bangers"* och ett nytt upplägg. Under förberedelseveckan inför mottagningen planeras en releasefest, och han påpekar att det kan bli en del nytt för faddrarna att lära sig på en gång. Han berättar vidare att bokens omslag kommer att vara i konstläder, och att priset per bok uppskattas till ca 35-45 kr – men att han inte kontrollerar över inflationen inom KG som eventuellt höjer priserna.
Någon nyfiken mötesdeltagare frågar om man fortfarande kommer att kunna bita i boken med det nya omslaget, vilket herr Nicolausson svarar att man givetvis kan göra. Han tillägger även att det lagts till en ny regel att om man ser någon bita i ens bok, så har man tillstånd att slå personen[13].
Herr Nicolausson förtäljer vidare att om man inte är fadder kan man i mån av plats komma till releasefesten av den nya sångboken. Den nya boken består av 214 sånger jämfört med den gamla upplagan som innehar 194.

AMSe herr Rauti berättar att ArG startat upp ett alumniprogram och han ber mötets deltagare som känner alumner att informera dem om att de kan höra av sig till honom på alumni@e.kth.se.

EKG(r^4)s ordförande fröken Marla Touma meddelar att om någon är intresserad av en stickling från Tolvan så är det bara att höra av sig till henne innan sommaren.

2.4 Frågor till kåren och kåren informerar

Kåren är inte här och kan därför varken svara på frågor eller informera.

[12] uttryckt med milda ordalag

[13] en mycket bra ny regel om ni frågar en till synes opartisk Resistor, som för övrigt har sin nuvarande sångboks omslag i molekyler efter att två styrelsekollegor fått tag i denna innan en sittning

3 Stadgefrågor

3.1 Revisionsberättelse och ansvarsfrihet Styret 2024

Revisorerna fröken Björklund och fröken Nova Höög stiger fram och förtäljer att de har granskat Styret 2024 avseende både ekonomi och efterlevnad av stadgar. Därefter berättar de att resultat- och statusrapporten är färdiga men ännu inte publicerade på hemsidan.

Under punkten ska mötet formellt godkänna bokslutet för verksamhetsåret 2024 och bevilja styrelsen ansvarsfrihet. Detta är en laglig term som innebär att de inte kan hållas ansvariga för beslut i efterhand baserat på informationen som finns idag.

Vidare låter Revisorerna meddela att revisionen inte visar några allvarliga fel – vissa underlag saknas, men summorna är små och rimliga. En del transaktioner har rört till det i bokföringen, men Revisorerna intygar att det till slut gick jämnt ut.

De båda lyser upp när de byter slide på powerpointen och en pyramid visar sig inför mötet på projektorduken med rubriken *"Ifrågasättbara beteenden: Höjdpunkter (oseriöst)"*. Fröken Höög harklar sig och pekar på bottnen av pyramiden prydd med *Elogen*. Hon förklarar att föreningen var nedlagd men att där ändå försvann fikapengar. Fröken Björklund går vidare till nästa byggsten som tillkännager *Snålast på sektionen* med en anmodan på 19,95 kr för en mjölk. Därefter förde en styrelsemedlem kallad *(Robin Hood)*$^{-1}$ över pengar från MedTek till sin nämnd. 2900 kr lades på ChopChop-lunch i februari vilket motsvarade $\frac{1}{3}$ av deras budget. *Den lille testaren* där vin inhandlades av SBK för att testa sångboken vid olika fyllenivåer trots att det explicit står öl och cider i motionen, men herr Nicolausson inflikar med replik att det gällde vinkapitlet. På toppen av denna imponerande pyramid finnes herr Umegårds signaturer till kaosets kulmen.

Fröken Höög och fröken Björklund drar upp balansrapporten på projektorn och visar mötet att den resulterar i noll. Revisorerna yrkar på att bokslutet godkänns och att ansvarsfrihet beviljas.

Mötet bifaller ansvarsfrihet samt godkänner bokslutet för styrelsen 2024

4 Motioner och Propositioner

4.1 Andra läsning: Motion angående ändring av stadga punkt 2.5 sökstopp

Motionen skickades ursprungligen in av Moby Dick herr Bergvall under feb-SM och gick då igenom med ett ändringsyrkande från styrelsen. Syf-

tet med motionen är att ge Moby Dick mer tid att hantera nomineringar efter sökstopp. I och med att motionen kräver en stadgeändring krävs en $\frac{2}{3}$-majoritet på två varandra följande sektionsmöten varav den blev godkänd en gång på det föregående feb-SM:et.

Under diskussionen framkommer olika synpunkter kring motionen. Herr Johan Höglund föreslår att det vore bättre att reglera detta i ett PM snarare än i stadgan, då han ser motionen som en försämring. Herr Verner Lindskog påpekar att om PM-alternativet väljs krävs troligen en bredare stadgerevision kring nomineringsstoppet. Herr Bergvall argumenterar för att ändringen underlättar arbetet för Moby Dick och ger ett tydligare och mer demokratiskt nomineringsförfarande. Herr Höglund är däremot fortsatt tveksam, då han menar att ändringen kan påverka andra deadlines inför SM negativt och anser att problemet kan lösas med ett PM istället.

Resultatet blir exakt 70% bifall och 30% avslag, vilket precis räcker för att motionen skulle gå igenom.

Mötet godkänner Andra läsning: Motion angående ändring av stadga punkt 2.5 sökstopp.

X.Y. Hungriga magars lystmäte

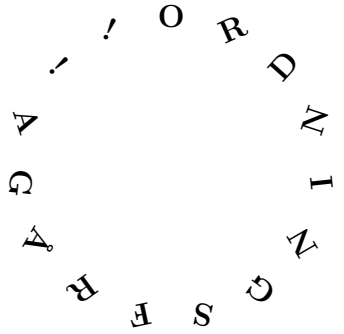

Klockan är 19:26 när herr Wirén pausar mötet tillfälligt så att mötet kan inta en ljuvlig pastasallad serverad av ℜ och återställa samtliga mötesdeltagares blodsockernivåer.

Mötet återupptas kl. 19:56.

Lina Pörscke Filip Rautiainen Johan Wirén

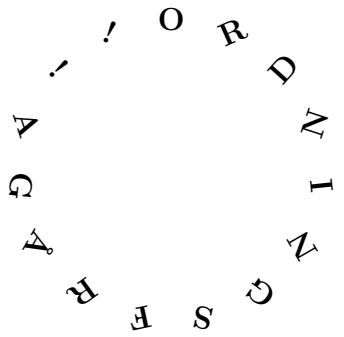

Kort efter mötets återupptagande skrider herr Björn Umegård fram med fyra (4) iskalla[14] elkbrews. Fröken Erlandsson lägger bort sin ståtliga fjäderpenna undan den snart skummande ölen. Herr Wirén däremot finner föga anledning att lägga undan sin dator[15]. Även fröken Collijn låter givetvis sin skrivmaskin stå kvar[16]. Herr Umegård langar fram spaden med fyra öppnare fäst på och ger öppningen av samtliga ett försök, varpå tre (3) av fyra (4) framgångsrikt öppnas. Ett mycket ölsuget Musikborgarråd bestående av herr Tim Ulenius, herr Fabian Pizarro samt herr Jorm Åkerberg[17] tar emot ölen och bringar en skål.

4.2 Motion angående val av ÅRe

Motionen syftar till att förtydliga valet av ÅRe-poster genom att specificera att det ska väljas två personer per årskurs och post, samt att dessa bör representera samma årskurs.

Herr Daniel Hallberg – Bra ändring då denna post har klumpats de senaste gångerna. Blir mycket bättre om man har två poster som man väljer in en person vardera till.
Herr Malmberg – Håller med om andemeningen kring motionen. Men det blir svårt om en kandidat släpar en massa kurser och hamnar ur fas ur den årskurs personen representerar. I och för sig blir detta något för mötet att avgöra i diskussionen vid valet. Denna motion ger då lite rum för flexibilitet att man därmed kan representera ett år bakåt om man släpar kurser.

Motionärerna jämkar sig med styrelsens ändringar.

Mötet godkänner Motion angående val av ÅRe med styrelsens ändringar.

[14] mer sannolikt bastutempererade

[15] då han måhända inför detta möte insett att skadan från ett stänk öl inte kan mäta sig med lidandet denna maskin redan utstått – och att ett par droppar knappast skulle bidra till dödsstöten för denna odödliga manick

[16] i from förhoppning om att ett par ölfläckar skulle ge denna karaktär

[17] 

Lina Pörscke Filip Rautiainen Johan Wirén

4.3 Motion angående öl till Musikborgarrådet

Från soffan, där Musikborgarrådet slagit läger med chips och kakor införskaffade innan mötets högtidliga öppnande från T-Snabben[18], hörs nu en gemensam djup suck från soffans samtliga tre medlemmar. Herr Pizarro viftar trött med ena handen medan han meddelar att de jämkar sig med styrelsens motionssvar, som föreslår avslag på motionen. Eftersom det inte finns något yrkande kvar kan mötet enkelt gå vidare till nästa punkt.

4.4 Proposition angående införskaffning av förråd

Sektionen har idag ett informellt ”arkiv” bakom läskautomaten där saker förvaras i lådor – allt från gamla mattor och sektionens lik till andra föremål som sällan används. Problemet är att utrymmet egentligen inte är tillåtet att använda, och att AH potentiellt skulle kunna kasta ut sektionen därifrån på kort notis.

Därför föreslår styrelsen att sektionen hyr ett förråd på Shurgard vid Kungliga Tennishallen, på måtten 4,5 kubikmeter för 834 kr per månad. Att hyra förråd är vanligt bland sektionerna på campus och det aktuella förrådet är ventilerat[19]. Dessutom finns även det gamla arkivet kvar – tillika fläktrummet – tillgängligt för saker som behöver snabb åtkomst, dock inte pantburkar då detta kan sprida oönskade dofter i hela E-huset. Styrelsen och Paleograferna kommer att ansvara för förrådet. Styrelsen föreslog det minsta möjliga förrådet initialt, men har möjlighet att utöka detta senare vid behov.

Efter diskussion godkändes propositionen enhälligt av mötet.

Herr Supraledare Wirén – Finner att vi snart hyr ett förråd! Hell yeah.

Mötet godkänner Proposition angående införskaffning av förråd.

4.5 Proposition angående bidrag till renoveringen av Teknologföreningens nationshus Urdsgjallar

Styrelsen föreslår att sektionen höjer ett tidigare beslut om donation till Teknologföreningen från 9 484,80 kr till exakt 1 000 euro. TF har bett om donationer i samband med styrelsens vistelse i Finland i mars för att finansiera en omfattande renovering av nationshuset Urdsgjallar, som är i dåligt skick. Med en donation på minst 1 000 euro skrivs sektionen in på ett plakat i lokalen, vilket först missuppfattades som möjligt vid en lägre summa.

[18] inte marknadsförd reklam för Skabben, men om någon VD från Skabben råkar läsa det här skulle en sponsring verkligen inte skada Konglig Elektrosektionen

[19] vilket det nuvarande förrådet iof också är då det råkar vara ett fläktrum som förser E-huset med luft... visserligen en unken luft bestående av ”sektionens lik”... nøllan?

Diskussionen lyfter flera olika tankar och åsikter. Flera mötesdeltagare menar att TF är en viktig samarbetspartner, och att en donation stärker den gemenskapen mellan sektionerna vilket främjar framtida gemensamma evenemang, såsom Östersjöäventyret. Andra, däribland herr Höglund, ifrågasätter rimligheten i att sektionen ger bort en så pass stor summa och menar att pengarna istället borde användas internt eller till THS egna projekt, som Osqvik.

Frågor kring styrelsens hantering av ärendet och konsekvenser diskuteras också, bland annat om hur ett avslag skulle påverka relationen till TF eftersom det tidigare beslutet redan fattats och TF sannolikt redan fått information om donationen. Det framkommer även kritik mot styrelsen för att ha skapat en komplicerad situation genom att ta beslutet först och behandla det på ett SM efteråt.

Trots invändningar beslutar mötet efter röstning att godkänna propositionen.

Mötet godkänner Proposition angående bidrag till renoveringen av Teknologföreningens nationshus Urdsgjallar.

Å.Ä. En Ubåt[20]

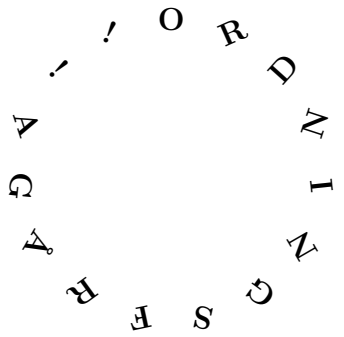

Herr Umegårds röst ekar genom Tolvan när han med ett glas fyllt med en gulaktig vätska höjt i vädret vandrar över till podiet. Herr Wirén hänger lite bittert med huvudet men tar emot glaset till herr Umegårds stora leende. Herr Wirén tar ett djupt andetag och förlikar sig med sitt öde för att sedan hälla i sig den bäska drycken. Till mötets samstämmiga sång lyckas han gurgla hela tjugotre (23!!) gånger innan han med tårfyllda ögon och hes stämma harklar att mötet kan gå vidare till nästa punkt.

5 Beslut

5.1 Godkännande av E-Boks Ordförande

Herr Daniel Osterman informerar mötet att han tillsammans med E-boks sekreterare ansvarar för föreningen E-bok, som E och MiT:s bokklubb. Klubben har möten ungefär en gång per period samt en bok som läses över sommaren. Deltagande på möten är frivilligt, och att aktuell bok även meddelas

[20] HMS *Södermanland* (Söd)



via Instagramkontot ebok. För närvarande läser klubben Flowers for Algernon.

Mötet väljer Daniel Osterman till E-Boks Ordförande.

5.2 Godkännande av E-Boks Kassör

Herr Osterman pratar även för fröken Paulina Virtanen som är E-boks kassör samt hans högra hand när det gäller att införskaffa fika till mötena. I rollen som kassör avlastar hon även ordföranderollen med inlägg på Instagram, men herr Osterman påpekar att ordförandeposten är tyngre.

Mötet väljer Paulina Virtanen till E-Boks Kassör.

Q.Z. Opuz till den fromma

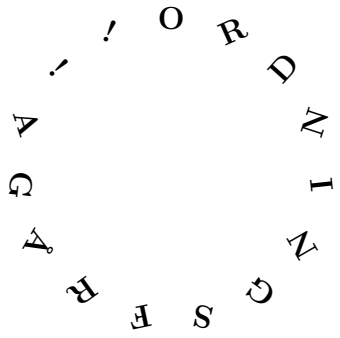

Musikborgarrådet[21] gör entré och packar upp en gitarr, ett dragspel samt en kazoo i förklädnaden av en stor varmkorv i bröd. Även en Biltemakorvmössa uppenbarar sig ur deras ändlöst fyllda ica-påse och placeras på herr Wiréns (aka. Wurren) huvud samtidigt som Musikborgarrådet korar honom till den ärade titeln *Överste korvgeneral*. Därefter får mötet avnjuta den egenskrivna bangern *"Jag vill ju va som han"* till melodin från Djungelboken. Efter att mötet skrikigt ett rungande *ohmstart*, spelar de vidare *"Säkkijärven polkka"*[22] i ett allt snabbare och snabbare tempo[23]. Till mötets hurranden och applåder kliver herr Åkerberg fram och överräcker kazoon i varmkorvsutstyrsel som gåva till den nyutnämnde Överste korvgeneralen.

[21] 

[22] ~~Supraledaren~~ Överste korvgeneralen prydd i sin nya utstyrsel mumlar under ett andetag att: "har man sett polka i Tolvan, då har man sett allt"

[23] något Resistorn fann mer och mer imponerande

Lina Pörscke Filip Rautiainen Johan Wirén

6 Val

6.9 Val av Klubbmästare

Fröken Pooneh Ghaffari föreslår att valet av Klubbmästare skjuts upp till MedTeks SM och yrkar därför på att posten antingen vakantsätts eller att valet bordläggs. Det förklaras att vid bordläggning saknas förtroendevald Klubbmästare under mellantiden tills nästa SM, medan en vakantsättning möjliggör att styrelsen kan interimvälja direkt. Vid diskussionen tydliggörs det att posten måste vara uttryckligen vakantsatt för att interimval ska kunna ske. Detta innebär att styrelsen kan fyllnadsvälja en klubbis redan vid nästa StÖT efter det att klubbisen blivit presenterad och vald av MedTek. Det noteras också att samtliga tre Klubbmästare i praktiken leder ℜ gemensamt och att valet i så fall behöver ske senast i juni om den vakantsätts nu.

Mötet väljer att vakantsätta Klubbmästare.

6.1 Val av Kårfullmäktigerepresentanter

Under denna punkt ska två ytterligare kårfullmäktigerepresentanter väljas då endast en ordinarie ledamot valdes under feb-SM. Kandidaterna till posten är herr Daniel Hallberg, herr Oskar Lundberg och herr Fabian Pizarro. Samtliga uttrycker en vilja att lyfta sektionens röst inom KF, och betonar vikten av att informera medlemmarna om vad som händer på THS-nivå.

Herr Lundberg lyfter sin kontakt med både styret och sektionsmedlemmarna, och framhåller att han ofta befinner sig i baren för att lyssna in om vad sektionen tycker. Herr Pizarro berättar om sitt stora intresse för THS och menar att även om han inte är helt såld på det nya namnförslaget till KTHS[24], så ser han det som en chans till ökad synlighet och status. Herr Hallberg trycker på vikten av att rösta enhetligt som representanter för sektionen och vill även se ökad information till sektionsmedlemmarna genom bland annat SM och StÖT-protokoll.

Mötet väljer Oscar Lundberg till Kårfullmäktige plats 2, Daniel Hallberg till Kårfullmäktige plats 3 suppleant och Fabian Pizarro till Kårfullmäktige plats 4 reserv.

6.2 Val av IEE ordförande

Två kandidater, herr Niklavs Visockis och fröken Bahar Safari, ställer upp till posten som ordförande för IEE. Då fröken Safari inte finns på plats men meddelat på förhand att hon önskar att klumpa tillsammans med herr Visockis beslutar mötet att behandla dem som en klump. Herr Visockis, som

[24] bokstavligt talat den här gången då: Kungliga Tekniska Högskolans Studentkår

går i E24 och är aktiv i AI-society, förklarar att han blev tillfrågad av fröken Safari att gå med i IEE och ser fram emot att göra verksamheten mer synlig. Han beskriver IEE som ett slags mini-ArG men med internationellt fokus och samarbetar med både företag och universitet.

På frågor om rekrytering och framtida planer uttrycker herr Visockis en vilja att utforska möjligheten att ta in fler medlemmar, utveckla fler samarbeten samt göra mer interaktiva och engagerande evenemang. Exempelvis nämns att han nyligen varit på Microsoft, och att fröken Safari tagit kontakt med Amazon.

Mötet väljer klumpen till IEE ordförande.

6.3 Val av Snövaran

Herr Leo Skålén från E24 kandiderar ensam till posten som Snövaran. Han förtäljer att han tidigare varit vice i idrottsnämnden och är uppvuxen i Åre. På frågan om han kan fixa snö till Åre kommande år svarar han tryggt att vecka 4 brukar leverera. Herr Skålén berättar att han har viss insyn i aktiviteter utöver skidåkning och tror sig kunna bidra med alternativa evenemang även för de som inte är intresserade av att åka skidor eller vill ha lite omväxling. Skulle stugorna mot förmodan vara fullbokade har han kontakter som potentiellt kan lösa boende ändå och inte behöva flytta verksamheten till Idre.

Mötet väljer Leo Skålén till Snövaran.

6.4 Val av Vice IntSekt

En kandidat i form av herr Joel Wallner från E24 förtäljer att han för närvarande är internationell fadder och på frågan om hans favoritinsekt svarar han fjäril. Vidare berättar herr Wallner att han är redo att eventuellt axla rollen med att ta lite extra ansvar även över MedTeks internationella studenter då MedTek för närvarande inte har någon vald på posten INA.

Mötet väljer Joel Wallner till Vice IntSekt.

6.5 Val av Idrottsledar(en)

Två kandidater, herr David Östman och herr Kasper Welin, båda från E24, ställer upp till posten som Idrottsledar(en). Herr Östman lyfter sitt engagemang som vice i ELIN och föreslår bland annat att sektionen borde gå med i Korpenligan samt att pingisbollkrisen löses med ett enkelt mega-inköp. Herr Welin kontrar med erfarenhet från att ha arrangerat diverse aktiviteter – från rullstolsbasket till discgolf – och att han vill göra det lätt för medlemmar att testa på olika sporter innan de engagerar sig.

På frågan om favoritsport svarar herr Östman ”fotboll”, medan herr Welin svarade ”foosball”. På frågan om den sämsta sporten dissar herr Östman cricket och herr Welin uttrycker handboll som ”något överexponerat”. Båda ställer sig positiva till att vinna mot Kemi i fotboll – herr Östman med viss optimism och herr Welin självsäkert: ”På bord, absolut!”

Mötet väljer Kasper Welin till Idrottsledar(en).

6.6 Val av Frequensnormalen

Då herr Wirén är kandidat till posten tar fröken Erlandsson tillfälligt över som mötesordförande. Fyra kandidater ställer upp i form av herr Patrik Nicolausson, herr Fabian Pizarro, herr Lukas Särnå och herr Johan Wirén som stiger fram.

Samtliga uttrycker inledande ett stort intresse för sångkulturen på sektionen och har olika idéer kring hur posten ska utvecklas. Herr Nicolausson föreslår bland annat att återinföra ”Gamlingpub” som sångpedagogiskt verktyg samt eventuella punschlunchtävlingar under mottagningen. Herr Pizarro lyfter vikten av att göra rollen till en del av sittningens show och föreslår samarbete med EMOT för sångundervisning. Herr Särnå vill satsa på folkliga och lättsjungna sånger, och herr Wirén betonar vikten av att vara tydlig i mikrofon vid ledning av sången under sittningar.

Flera kandidater lyfter behovet av att utbilda faddrar och nya studenter i sångboken. Frågan om vad som anses vara god smak på scen diskuteras, där samtliga är överens om vikten av att hålla sig representabel men samtidigt lättsam.

På frågan om underskattade sånger lyfts bland annat *Mjölk*, *Krökens lov*, *En visa till Septen*, och *Alzheimersgöken*.

Mötet väljer Patrik Nicolausson till Frequensnormalen.

6.7 Val av Källarmästare med lokalansvar

De två kandidaterna är herr Raphael Brandmeier som tjänstgjort som nisse under 2023 samt 2024 och herr Matyas Krejci som även han varit nisse samt DA. Herr Krejci berättar att han i sin roll som DA har erfarenhet av att krypa runt under takpanelerna och vet vart de gömda kablarna går.

Herr Krejci förtäljer att han har stora planer på att återinföra nycklar(!)

till elskåpen[25] – ett analogt backup-system till våra digitala dörrar[26]. Herr Brandmeier å sin sida vill sätta bollen i rullning för fler projekt och öppna upp för sektionsmedlemmars åsikter, gärna via bättre kommunikationsvägar.

Gällande automatens framtid är båda positivt inställda – men surströmming går bort då herr Krejci anser att sådant avfall i Tolvan klassas som ren krigsföring. På merchfronten vill de se nysläpp av färska grejer, inte bara samma gamla tröja med nytt tryck. Fixarkvällar ska också få nytt liv – med önskelista på dumma tacosidéer[27] och mer tydliga roller för att locka fler till KG. Herr Brandmeier lyfter att nissar ibland ses ned på, vilket är något han vill ändra på.

Ledarskapserfarenhet finns hos båda kandidaterna. Herr Brandmeier som gymnastikinstruktör och herr Krejci som simskoletränare.

5 snabba

- **Färg: blå eller gul?** Herr Brandmeier valde blå och herr Krejci gul.
- **Skateboard?** Mer skateboard åt folket.
- **Körkort?** Japp. Herr Brandmeier har dessutom truckkort.
- **Mer disk och kartong? Nisse-jakt?** Absolut – båda lovar att meddela klubbmästaren om vilken nisse som har ansvarsvecka.
- **Darttavla?** Ja, så länge det inte är i samband med alkohol.

Mötet väljer Raphael Brandmeier till Källarmästare med lokalansvar.

6.8 Val av Paleograf

Två kandidater, herr Hjalmar Rantala Jönsson och herr Olof Bergvall, ställer upp till posten som Paleograf och yrkar på att väljas i klump, vilket mötet godkänner. Båda är nuvarande paleografer och uttrycker att de vill fortsätta arbetet med att inventera och arkivera sektionsmaterial. De berättar vidare att den tidigare arkivkvällen visade sig vara mer av en flerdagarsaktivitet än ett enkvällsevenemang.

Gällande det nya förrådet betonar herrarna vikten av att se över vad som

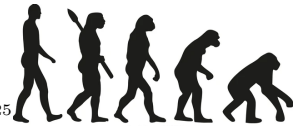

[25]

[26] ett imponerande system men som dessvärre har en tendens att vakna på fel sida lite för ofta och låsa ute användarna

[27] Resistorn själv är inte medlem i KG men har förstått att ämnet *tacos* är något känsligt, om inte religiöst

Lina Pörscke Filip Rautiainen Johan Wirén

faktiskt får plats, särskilt om medlemmar önskar hämta saker. Allt som inte behöver vara lättillgängligt, som sektionsarkiveringens pärmar, bör flyttas till arkivet medan mer frekvent använt material kan förvaras i skåpen vid toaletterna som idag används som ett informellt arkiv.

Frågan om gamla pärmars bevarande besvaras tydligt – de ska sparas och eventuellt digitaliseras. Arbetet är dock mycket omfattande och de nämner även att en tidigare paleograf har kontaktat dem i jakt på äldre protokoll, vilket belyser värdet i detta arbete.

Avslutningsvis informerar de om att det kommer finnas möjlighet för sektionsmedlemmar att delta i sommarens inventering och att hjälp varmt välkomnas.

Mötet väljer klumpen till Paleograf.

6.9 Övriga ärenden

Några förvånade mötesdeltagare vänder blicken mot klockan på väggen, gnuggar sig i ögonen och kikar en gång till för att försäkra sig om att sektionsmötet denna gång inte tagit 8 h[28].

6.10 Övriga frågor

Lätet av stolar som skrapar i golvet och prasslande chipspåsar[29] fyller salen medan någon avger en högljudd sömnig gäspning.

6.11 Närvaro

$\mathcal{E}$-24	10 st
$\mathcal{E}$-23	7 st
$\mathcal{E}$-22	6 st
$\mathcal{E}$-21	3 st
$\mathcal{E}$-20	1 st
$\mathcal{E}$-äldre	2 st
Totalt	29 st

6.12 Publicering på webben

Mötet tillåter att protokollet får publiceras på webben med namn.

[28] ett sektionsmöte som dessvärre kom att bli det längsta i Konglig Elektrosektionens historia

[29] Musikborgarrådet

L.P FR

6.13 Mötets högtidliga avslutande

Mötet avslutas 23:26:50 av Supraledare Johan Wirén.

Vid protokollet

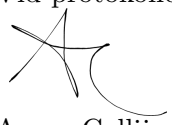

Agnes Collijn
Resistor
Elektrosektionen
THS

Mötesordförande



Johan Wirén
Supraledare
Elektrosektionen
THS

Justeras

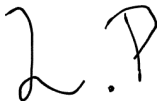

Lina Pörscke
SNO
Elektrosektionen
THS

Justeras



Filip Rautiainen
AMSe
Elektrosektionen
THS

Revisionsberättelse 2024

Konglig Elektrosektionens
Org.nr: 802413-0778
Måndagen den 8 maj
u.n.å. 1000110 (2025 b.t.)
å Tolvan, Stockholm

Revisionsberättelse för årsredovisningen

Styrelsens ansvar för årsredovisningen

Det är styrelsen som har ansvaret för att upprätta en årsredovisning som ger en rättvisande bild i enlighet med årsredovisningslagen, samt för den interna kontroll som styrelsen bedömer är nödvändig för att kunna upprätta en årsredovisning som inte innehåller väsentliga felaktigheter, vare sig dessa beror på oegentligheter eller på fel.

Revisorns ansvar

Vårt ansvar är att uttala oss om årsredovisningen baserat på vår revision. Vi har utfört revisionen enligt god revisionssed i Sverige. Revisionen är planerad och genomförd för att ge rimlig säkerhet att årsredovisningen inte innehåller väsentliga felaktigheter. En revision innefattar att genom olika åtgärder inhämta revisionsbevis om belopp och annan information i årsredovisningen. Revisorn väljer vilka åtgärder som ska utföras, bland annat genom att bedöma riskerna för väsentliga felaktigheter, oavsett om de beror på oegentligheter eller på fel. Revisionen omfattar också en utvärdering av ändamålsenligheten i de redovisningsprinciper som tillämpats, rimligheten i styrelsens uppskattningar, samt den övergripande presentationen av årsredovisningen. Vi anser att de revisionsbevis vi har inhämtat är tillräckliga och ändamålsenliga som grund för våra uttalanden.

Uttalanden

Enligt vår uppfattning har årsredovisningen upprättats i enlighet med årsredovisningslagen och ger i alla väsentliga avseenden en rättvisande bild av Sektionens finansiella ställning per den 31 december 2024 samt av dess finansiella resultat för året. De från budget avvikande posterna i resultatrapporten har förklarats för oss, samt diskuterats för hur framtida förändringar av budgeten kan tillämpas. Vi anser att de givna förklaringarna är tillräckliga. Det saknas dock delvis underlag för ett antal transaktioner. Främst gäller det mindre summor på den mytomspunna Skabben. Dessa utgifter anses inte påverka årsredovisningen tillräckligt signifikant för att påverka vår slutgiltiga bedömning. Det är vår uppfattning att Sektionens representanter har

agerat i enlighet med god ekonomisk sed under räkenskapsåret. Vi tillstyrker därför att Sektionsmötet fastställer resultat- och balansräkningen.

Rapport om stadgar samt Sektionens verksamhet

Styrelsens ansvar

Det är styrelsen som har det yttersta ansvaret för Sektionens verksamhet.

Revisorns ansvar

Vårt ansvar är att med rimlig säkerhet uttala oss om Sektionens verksamhet baserat på vår revision. Vi har utfört revisionen enligt god revisionssed i Sverige. Som underlag för vårt uttalande om ansvarsfrihet har vi, utöver revisionen av årsredovisningen, granskat väsentliga beslut, åtgärder och förhållanden inom Sektionen för att kunna bedöma om någon styrelseledamot vidtagit åtgärder eller gjort sig skyldig till försummelse som kan medföra ersättningsskyldighet. Vi anser att de revisionsbevis vi har inhämtat är tillräckliga och ändamålsenliga som grund för vårt uttalande.

Uttalanden

Styrelseledamöterna har, enligt vår uppfattning, handlat enligt sektionens stadgar. Däremot har det uppkommit tillfällen då styrelsemedlemmarnas sätt att representera sektionen har ifrågasätts även om det inte har genomförts något allvarligt stadge- eller reglementebrott. Vi tillstyrker därför att styrelsen utfört sitt ämbete i enighet med sektionens stadgar, reglemente och andemening.

Yrkande

Vi yrkar därför på:

Att$_1$ Sektionsmötet godkänner bokslutet för sektionens ekonomi under räkenskapsåret 2024.

Att$_2$ Sektionsmötet beviljar styrelsen ansvarsfrihet för räkenskapsåret 2024.

Revisor 2024	Revisor 2024
Nova Höög 08.05.2025 Stockholm	Elin Björklund 08.05.2025 Stockholm

Motion till:
Konglig Elektrosektionens Sektionsmöte 1 uti februari
Onsdagen den 26 februari
u.n.å. 1000101 (2025 b.t.)
å Tolvan, Stockholm

Motion angående ändring av stadga punkt 2.5 Sökstopp

Bakgrund

Vid sökstopp så är det vanligt att flertalet nomineringar kommer in i sista minuten. De kommer oftast in sent på kvällen där man inte kan förvänta sig att varken Moby Dick men speciellt att den nominerade personen har tid att svara. Enligt punkt **2.5 Sökstopp** i stadgan gör det att de som blivit nominerade men ej hunnit godkänna sin nominering ska tas bort. Historiskt inom valberedningen har detta inte följts, till stor del på grund av ovetskap om att det står så i stadgan, men även eftersom att det inte varit det naturliga tillvägagångssättet att arbeta på det viset. Därför vill jag ändra stadgan för att följa ett mer rimligt arbetssätt.

Yrkande

Motionären yrkar på

Att$_1$ ändra stadgan under punkt 2.5 Sökstopp från:

> *För att kandidera till en post måste en person antingen själv ha kontaktat eller godkänt sin nominering till valberedningen innan anslaget sökstopp. Därefter kan en kandidatur endast ske på sittande SektionsMöte, om mötet godkänner yrkande om att posten ska öppnas för kandidatur. Sökstopp får tidigast inträffa sju (7) dagar efter det att kallelsen anslagits.*
>
> Till:
>
> *För att kandidera till en post måste en person antingen själv ha kontaktat valberedningen innan anslaget sökstopp eller godkänt sin nominering till valberedningen inom två (2) dagar efter anslaget sökstopp. Därefter kan en kandidatur endast ske på sittande SektionsMöte, om mötet godkänner yrkande om att posten ska öppnas för kandidatur. Sökstopp får tidigast inträffa sju (7) dagar efter det att kallelsen anslagits.*

ordet "inom" har bytts till "senast" i den version som SM röstade igenom i februari

Moby Dick, Olof Bergvall

Kommentar på andra läsning av motion till:

Konglig Elektrosektionens
Sektionsmöte 2 uti maj
måndagen den 12 maj
u.n.å. 1000110 (2025 b.t.)
å Tolvan, Stockholm

Styrelsens kommentar till andra läsning av Motion angående ändring av stadga punkt 2.5 sökstopp

Resonemang

Sektionsmötet röstade igenom en motion i februari som ändrar stadgan. För att beslutet ska bli gällande måste denna motion godkännas igen med 2/3 delars majoritet.

Motionen vill ändra så att man får två ytterligare dagar efter sökstoppet på sig att godkänna sin nominering. I praktiken har valberedningen redan jobbat enligt detta då nomineringar stundtals kommit in väldigt nära sökstopp vilket gjort att dessa inte hunnit godkänna sin nominering i tid. Styrelsen föreslog en mindre ändring i form av ett ordval, vilket kom med i den godkända versionen.

I diskussionerna problematiserades det att man skulle kunna utnyttja det nya systemet genom att be sina kompisar nominera än till poster och därför få extra dagar på sig att godkänna sin nominering. Man skulle då under den tiden kunna luska fram vilka som sökt. Styrelsen anser dock att man ändå kan göra detta genom kandidera till poster och sedan dra tillbaka sin kandidatur efter stoppet. Styrelsen anser därför att motionen bör godkännas eftersom den syftar till att ändra stadgan till hur valberedningen vill arbeta.

Beslut

Styrelsen yrkar på

Att$_1$ mötet bifaller motionen med styrelsens ändringsförslag, i sin helhet.

ett stadgemässigt styre

Motion till:
Konglig Elektrosektionens Sektionsmöte 2 uti Maj
måndagen den 12 Maj
u.n.å. 1000110 (2025 b.t.)
å Tolvan, Stockholm

Motion angående val av ÅRe

Bakgrund

I flera år har posten ÅrskullsRepresentant, ÅRe, valts som en (1) post för respektive årskurs på kandidatnivå, dvs. år ett till tre, till ESN, Konglig Elektrosektionens StudieNämnd. Detta har varit fallet trots att det förväntade och önskade antalet representanter per årskurs vanligtvis är två studenter, vilket styrks av det faktum att både ÅRe Åk-1 och ÅRe Åk-2 har haft minst två sittande studenter parallellt ända sedan år 2017. Detta har lett till att kandidaterna under SM alltid har valts in som klump istället för var och en, vilket vi motionärer som SNO och SNO-emeritus anser lätt blir otympligt vid tillfällen då antalet kandidater överstiger två. Klumpar på två eller fler kandidater blir då lätt påtvingade och försvårar endast valet. Vi anser därför att ett stycke som reglerar och förtydligar antalet ÅRe bör införas under punkt **4.1.1 Sammansättning** i reglementet.

Yrkande

Motionärerna yrkar på

Att$_1$ under punkt **4.1.1 Sammansättning** i reglementet ändra från
Studienämnden består av:

- Studienämndens Ordförande, SNO
- Studienämndens vice Ordförande tillika Programansvarig student, vice SNO tillika PAS
- Isolator tillika skyddsombud
- ÅrskullsRepresentanter, ÅRe
- MasterAnsvarigStudentSamordnare, MASS
- MasterprogramsAnsvariga Studenter, MAS

Till
Studienämnden består av:

- Studienämndens Ordförande, SNO

- Studienämndens vice Ordförande tillika Programansvarig student, vice SNO tillika PAS
- Isolator tillika skyddsombud
- ÅrskullsRepresentanter, ÅRe
  - ÅRe Åk-1
  - ÅRe Åk-2
  - ÅRe Åk-3
- MasterAnsvarigStudentSamordnare, MASS
- MasterprogramsAnsvariga Studenter, MAS

ÅRe Åk-1, ÅRe Åk-2 samt ÅRe Åk-3 kan endast sökas av personer som går i samma årskurs som postens titel samt är platsbegränsade till maximalt två (2) personer per post.

Lina Pörscke, SNO
Mikael Hammarling, SNO-emeritus

Svar på motion till:

Konglig Elektrosektionens
Sektionsmöte 2 uti maj
måndagen den 12 maj
u.n.å. 1000110 (2025 b.t.)
å Tolvan, Stockholm

Styrelsens svar till Motion angående val av ÅRe

Resonemang

Styrelsen tackar motionärerna för en välskriven motion. Motionen syftar till att tydligare definiera vad som gäller för årskursrepresentanterna i studienämnden. För det första vill motionärerna tydligt markera att årskursrepresentanterna måste gå i tillhörande årskurs. I praktiken har posten redan tolkats så, men det är bättre att det står tydligt. Vidare, vad man i praktiken går för kurs är såklart inte helt självklart i det fall att man släpar majoriteten av kurser från det år man ”ska” läsa. I slutändan kommer det då bli sektionsmötet som avgör om en person kan bli vald eller inte, vilket vi anser vara godtagbart. Motionen vill också tydliggöra att endast två personer per klass kan bli årskursrepresentanter. Återigen har detta i praktiken ofta gjorts, eftersom studienämnden ansett att det är en rimlig siffra. Styrelsen anser därför det rimligt att tydliggöra att maximalt två personer kan bli valda till en post. Detta förhindrar även krångligheter med klumpar.

Styrelsen tycker dock att just formuleringen ”kan endast sökas av” är svag eftersom man även kan kandidera på plats och därmed aldrig söka posten. Därför föreslår styrelsen ett ändringsyrkande där det tydliggörs att man inte kan bli vald om man inte går i årskurs enligt posten.

Beslut

Styrelsen yrkar på

Att$_1$ motionens formulering

> ÅRe Åk-1, ÅRe Åk-2 samt Åre-Åk-3 kan endast sökas av personer som går i samma arskurs som postens titel samt är platsbegränsade till maximalt två (2) personer per post

ändras till

> Personer som väljs till ÅRe Åk-1, ÅRe Åk-2 samt ÅRe Åk-3 måste gå i samma årskurs som postens titel. Posterna är platsbegränsade till maximalt två (2) personer per post

Att$_2$ mötet bifaller motionen i sin helhet med styrelsens ändringar.

ett styre med en skriv-Hitler

Motion till:
Konglig Elektrosektionens Sektionsmöte 1 uti februari
Onsdagen den 26 februari
u.n.å. 1000101 (2025 b.t.)
å Tolvan, Stockholm

Motion angående öl till Musikborgarrådet

Bakgrund

Ända sedan begynelsens dagar (när Musikborgarrådet splittrades från Frequensnormalen) har samtliga medlemmar i Musikborgarrådet tilldelas returglasförpackad starköl till ett antal av fyra vid varje sektionsmöte. Detta har fungerat väl då Musikborgarrådet uppstått av ett antal medlemmar som går att ”jämntdividera 4 på. Nu har vi tyvärr hamnat i en situation där antalet medlemmar i Musikborgarrådet inte kan ”jämntdividera 4. För att fixa denna situation vill samtliga medlemmar av Musikborgarrådet ändra på antalet starköl som Musikborgarrådet ska konsumera under ett sektionsmöte så att det följer nedanstående formel.

$$f(n) = \int_0^4 \int_0^n \frac{(sin(x) + i \cdot cos(x))(sin(x) - i \cdot cos(x))}{(n! \cdot \sqrt{tanh(nx)})^{cos(\frac{\pi}{2})}} dxdy \qquad (1)$$

Yrkande

Motionärerna yrkar på

Att$_1$ ändra första punkten i Avsnitt 5.4.1 Uppgifter i reglementet så att den hänvisar till Ekvation 1, där n motsvarar antalet personer som aktivt sitter som Musikborgarråd, när det gäller antalet starköl som Musikborgarrådet skall konsumera

Fabian Pizarro
Tim Ulenius
Jorm Åkerberg

Svar på motion till:
Konglig Elektrosektionens
Sektionsmöte 2 uti maj
måndagen den 12 maj
u.n.å. 1000101 (2025 b.t.)
å Tolvan, Stockholm

Styrelsens svar till Motion öl till Musikborgarrådet

Resonemang

Styrelsen tackar motionärerna för en motion. Syftet med motionen är att Musikborgarrådet ska få fler öl om det är fler personer. Sektionen direktsponsrar generellt sett inte alkohol till personer. Att öka mängden sponsrad alkohol kräver därför en gedigen motivering. I detta fall tycker styrelsen att det inte finns en sådan, eftersom det redan kan anses märkligt att Musikborgarrådet överhuvudtaget får sponsrad alkohol.

Det är också något märkligt (om än såklart något humoristiskt) att ha matematiska formler i reglementet, särskilt när den i fråga är överdrivet krånglig. Styrelsen menar även att den funktion de gjort hade lämpat sig bättre som en *diskret summa*, snarare än en kontinuerligt definierad integral.

Slutligen är det också så att om man vill förtära mer öl på ett sektionsmöte hålls baren öppen till mycket överkomliga priser.

Beslut

Styrelsen yrkar på

Att$_1$ avslår motionen i sin helhet.

ett styre utan Bärs

Proposition till:
Konglig Elektrosektionens Sektionsmöte 2 uti maj
måndagen den 12 maj
u.n.å. 1000110 (2025 b.t.)
å Tolvan, Stockholm

Proposition angående införskaffande av förråd

Bakgrund

Akademiska Hus tillåter egentligen inte att sektionen förvarar material i fläktrummet (Arkivet), vilket idag fungerar som vårt arkiv. Det är också så att vi inte kan låsa dörren till arkivrummet vilket kan bli problematisk om en stor och tung automat inte står framför den. Styrelsen har därför sökt efter en lösning som är långsiktigt hållbar, praktisk i användning och rimlig i pris. Eftersom ett alternativ skulle medföra en återkommande kostnad som överstiger 10 000 kr per år anser styrelsen det rimligt att beslut krävs på SM för att kunna gå vidare.

Förslag

Styrelsen föreslår att sektionen hyr förråd via Shurgard för att säkra ett förvar åt sektionens samlade reliker. Shurgard erbjuder ett närliggande och prisvärt alternativ: ett förråd om $1,5 \times 1 \times 3$ m (4,5 m^3) vid Kungliga Tennishallen med god ventilation, till en månadskostnad om 834 kronor. Styrelsen tror att ett sådant förråd skulle räcka gott.

Yrkande

Konglig Elektrosektionens styrelse yrkar på

Att$_1$ sektionen införskaffar ett förråd på 1.5m^2 på Shurgard vid Kungliga Tennishallen.

Ett AH-fruktande styre

Proposition till:
Konglig Elektrosektionens Sektionsmöte 2 uti maj
måndagen den 12 maj
u.n.å. 1000110 (2025 b.t.)
å Tolvan, Stockholm

Proposition angående bidrag till renoveringen av Teknologföreningens nationshus Urdsgjallar

Bakgrund

Styrelsen var på besök hos Teknologföreningen i mars för att delta på deras årsfest. I och med renoveringen av Teknologföreningens lokal Urdsgjallar, bad Teknologföreningen (TF) om donationer till renoveringen i samband med årsfesten. Tidigare har TF lutat mot att man ska riva deras byggnad eftersom renoveringarna skulle vara extremt omfattande. TF har dock efter många om och men beslutat att ändå satsa på den mycket omfattande renoveringen. Som en del av styrelsens gåva fattades beslut om att donera pengar i form av beloppet 9484,80 kr. En sådan stor summa för en present är inte helt konventionellt och brukar i princip aldrig göras. Anledningen till donationen var delvis att ett plakat där det stod Konglig Elektrosektion skulle sättas upp på väggen i nyrenoverade Urdsgjallar. Den största anledningen för gåvan var dock att styrelsen anser att Teknologföreningen (ej Medtek inräknat) är vår viktigaste studentföreningsrelation och att den ska värnas om. Teknologföreningen och E-sektionen kör Ötersjönäventyret varje år där våra medlemmar tillsammans med medlemmar från Sektionen för Medicinsk Teknik får åka färja över till Finland och hälsa på. För att värna om detta samarbete valde vi alltså att ge donation så att vår sektion får sitta på väggen i Urdsgjallar.

Efter vår resa samt beslut på StÖT 4.75 informerades styrelsen senare att kravet för ett plakat krävde en större donation. Styrelsen uppfattade innan resan att beloppet för ett plakat var 268,23 €. Detta gav ett ”donationsmärke” vilket styret uppfattade som ett plakat på väggen. Styrelsen ansåg att en summa på 268,23 € var lite och ville ge en större donation för att visa vår uppskattning till TF. Efter Styrelsens resa när pengarna skulle föras över till TF uppdagades det att ett plakat på vägen krävdes en donation på 1000 €. Därför vill Styrelsen häva sitt beslut från StÖT 4.75 och istället donera 1000 €. Enligt växelkurser den 7 maj innebär detta att styrelsen vill donera ungefär 11000 kr. Detta är alltså ca. 1400 kr mer än innan.

Yrkande

Konglig Elektrosektionens styrelse yrkar på

Att$_1$ häva styrelsens beslut om donation av 9484,80 kr till TF

Att$_2$ donera 1000 € till TF som bidrag till renoveringen av deras nationshus Urdsgjallar

Ett givmilt styre

Jag vill ju va som han

[Intro]
Am E7 Am
[Verse]
  Am E7
Han är kung över alla här, han e tolvans president
  E7 Am
Han styr op mot vår topp, men ännu e han ej nöjd
 Am E7
Påväg att bli vår kejsare, röda mattan överallt
  E7 Am G7
Endast han vet att han vill bli vår korvman
[Chorus]
C A7
Sloppy gorv, han vill ju sälja korv
  D7 G7 C
en stor och fet, senapsfylld full med lök
  G7 C A7
det är det bäää - sta, som han vet om
  D7 G7 C
rrrrund och lång, likt en flaggstång
[Link]
C A7 D7 G7 C E7
[Verse]
Am E7
Han har jobbat dag och natt, men inte fått ett skvatt
  E7 Am
han vill bli en legend, som Stefan lövfen
  Am E7
Han vill veta hemlisen,komma närmare sin dröm
  E7 Am G7
(Slitit som resistor, stått emot sin dröm)
Inte som dem andra han, visst ska han bli korvman
[Chorus]
C A7
Sloppy gorv, han vill ju sälja korv
  D7 **G7** **C**
en stor och fet, senapsfylld full med lök
  G7 **C** **A7**
det är det bäää - sta, som han vet om
  D7 **G7** **C**
rrrrund och lång, likt en flaggstång
C A7
Sloppy gorv, han vill ju sälja korv
  D7 **G7** **C**
en stor och fet, senapsfylld full med lök
  G7 **C** **A7**
det är det bäää - sta, som han vet om
  D7 **G7** **C**
rrrrund och lång, likt en flaggstång