

# DETFs konjunkturbarometer marts 2020

DETF er nu igen klar med konjunkturbarometeret, denne gang med data indsamlet i marts 2020.

Det er blevet besluttet fremover at ændre på opgørelsen. Ud af foreningens primære medlemmer er der enkelte medlemmer der ikke ønsker at indmelde data. For at dette ikke skal have indflydelse for jer andre, er det besluttet at holde disse medlemmer ude af beregningerne, således den manglende svarprocent ikke medregnes. Der er ikke ændret i historiske tal, hvorfor svarprocenten ikke er sammenlignelig. Dog kan oplyses, at hvis svarprocenten for august 2019 ville have været opgjort på samme måde ville den have udgjort 94 %.

Det har ingen indflydelse på indekstallene, som fortsat er de mest interessante. Metode for opgørelse af tallene i øvrigt er ikke ændret.

På de næste sider har jeg som sædvanligt medtaget nogle nøgletal som vi plejer at lave dem. Vi har igen i år taget nogle af de ældste ud, men dem kan man se ved at gå ind på vores hjemmeside og se dem under medlemsdelen og gå ind på konjunkturbarometre, her kan alle tidligere udsendte barometre ligeledes ses.

Ellers er dette barometer opbygget som tidligere udsendte, så man kan sammenligne diverse tal og søjler direkte.

God fornøjelse med jeres egen tolkning af barometeret.

## Nogle få nøgletal:

	Svarprocent	Omsætning	Budget	Differens
August 2014	96 %	1.096.496 Tkr.	1.175.020 Tkr.	78.524 Tkr.
Februar 2015	92 %	1.274.784 Tkr.	1.368.056 Tkr.	93.272 Tkr.
August 2015	92 %	1.092.247 Tkr.	1.173.950 Tkr.	81.703 Tkr.
Februar 2016	92 %	1.039.400 Tkr.	1.122.500 Tkr.	83.100 Tkr.
August 2016	79 %	976.918 Tkr.	1.049.100 Tkr.	72.182 Tkr.
Februar 2017	92 %	1.260.165 Tkr.	1.392.350 Tkr.	132.185 Tkr.
August 2017	88 %	1.297.190 Tkr.	1.431.300 Tkr.	134.110 Tkr.
Marts 2018	76 %	1.377.412 Tkr.	1.426.800 Tkr.	49.388 Tkr.
August 2018	68 %	1.316.552 Tkr.	1.375.220 Tkr.	58.668 Tkr.
Marts 2019	62 %	974.024 Tkr.	1.035.190 Tkr.	61.166 Tkr.
August 2019	65 %	1.452.032 Tkr.	1.547.250 Tkr.	95.218 Tkr.
Marts 2020	<b>84 %</b>	<b>1.272.921 Tkr.</b>	<b>1.359.800 Tkr.</b>	<b>86.879 Tkr.</b>

Indeks tallene, hvor vi har sammenlignet indmeldingerne fra medlemmer der har meldt ind både i august 2019 og marts 2020, ser således ud:

**Indeks omsætning: 99 %**  
**Indeks fordelingstavler: 127 %**  
**Indeks maskintavler 90 %**

De af jer der har meldt ind denne gang, har haft en omsætning på 1,27 mia. kr. hvilket er ca. 179 mio. kr. lavere end ved sidste indmelding.

Sammenligner vi med den indmeldte omsætning i marts 2019, er der en stigning på 299 mio. kr. For begge tal skal det bemærkes, at forskel i hvor mange der har indberettet også har indflydelse på tallene. Svarprocenterne er i år ikke sammenlignelige, men det kan oplyses at der er modtaget lidt færre indmeldinger end ved seneste barometer i august 2019.

Derfor er det meget relevant at se noget mere på vores indeks, idet det fortæller os helt præcis hvordan udviklingen har været hos de af jer der har meldt ind både i august 2019 og marts 2020.

Her kan man se at udviklingen har været faldende på maskintavler, hvor indekset ligger på 90 mens der har været en pæn stigning i indekset for fordelingstavler der ligger på 127.

Sammenligner man det med indekset fra sidste indmelding viser det at for fordelingstavlerne er vi gået fra indeks 99 til indeks 127 denne gang, og maskintavlerne har haft et fald i indeksprocenten, som denne gang ligger på indeks 90, mod indeks 122 i august 2019

Sammenligner vi indekstallene med dem vi har fra marts 2019, altså for et år siden, viser de at vi denne gang for maskintavler har indeks 90 mod indeks 108 i marts 2019.

For fordelingstavler er indekset for i år højere end det der var sidste år da det siger 127 i år mod 98 i marts sidste år.

Ser vi på de aktuelle tal, viser dette års omsætning en pæn omsætning der ligger på niveau med tidligere år. Omsætningen der er meldt ind blev på 1,27 mia. kr. mod sidste års omsætning på 1,45 mia. kr.

Set på de enkelte områder er der en stigning i omsætningen på fordelingstavler fra 352 mio. kr. til 382 mio. kr. medens det for maskintavlerne giver et fald fra 1,1 mia. kr. sidste år til nu 891 mio. kr. og samlet set er den indmeldte omsætning faldet med 12 % men husk at tallene ikke er direkte sammenlignelige idet der ikke har været samme svarprocent.

Ser vi på jeres forventninger til de kommende 12 måneder ser det også positivt ud, idet der forventes en stigning på 87 mio. kr. svarende til en stigning på ca. 6,8 %, hvilket må siges at være fint.

Stigningen kan her også bruges direkte, idet det er en stigning jer der har meldt ind har sammensat, så går det som I forventer bliver stigningen på mindst 6,8 % næste år.

Fordeles den forventede stigning ud på de enkelte segmenter, ser vi at fordelingstavler forventes at stige med 19 mio. til 402 mio. kr. svarende til en stigning på ca. 5 %, mens maskintavlemarkedet forventes at stige med 67 mio. kr. til 958 mio. kr. svarende til en stigning på ca. 7,5 %. Det er en pæn stigning for maskintavlerne. Det stemmer dog ikke helt overens med de besvarelser der er kommet med forventninger til udviklingen, da størstedelen af jer tror på uændret til meget dårligere resultat på helårssigt.

Stigningen i fordelingstavler kan sammenholdes med at størstedelen af jer forventer et uændret eller bedre marked.

Hvis vi går til de forventninger I har indmeldt for kvartal, halvår og på årssigt, er forventningerne omkring fremtiden ikke helt så positive som tidligere.

Der er forventninger til et uændret marked på fordelingsmarkedet, da 77 % af jer forventer at fordelingsmarkedet forbliver uændret på kvartalssigt, medens 78 % af jer forventer at maskintavlemarkedet forbliver uændret set på kvartalssigt, men lad os se på disse segmenter enkeltvis, først fordelingsmarkedet.

For fordelingstavlerne forventer 22 % af jer at markedet bliver bedre på 3 måneders sigt. Tallet forbliver uændret på halv- og helårssigt, hvor der fortsat er 22 % der forventer at markedet bliver bedre.

Der er 1 % af jer der tror markedet bliver dårligere på 3 måneders og halvårssigt, mens 16 % af jer tror på et dårligere marked på årssigt.

Resten, dvs. størstedelen af jer, mener at markedet bliver uændret set ud fra de enkelte tidshorisonter. Forventningerne for fordelingsmarkedet er lidt bedre end sidste gang, hvor der på årssigt var 20 % der forventede et bedre marked. Der er som sidste gang ingen, der tror på at det bliver meget bedre eller meget dårligere på årssigt.

Prøver vi at se på maskintavler på samme måde, ser vi at der ikke længere er så stor optimisme hos jer. 19 % af jer har forventninger om et bedre marked på 3 måneders sigt, og procenten bliver lidt lavere hvis vi ser længere ud i fremtiden. På halvårs- og helårssigt tror 15 % af jer på et bedre marked, til gengæld er der 9 % der tror på et meget bedre marked på halvårs- og helårssigt. Men ser vi på de af jer der ikke har de helt positive briller på, så er der 3 % der forventer et dårligere marked på 3 måneders sigt, medens det stiger til 50 % af jer der forventer at markedet bliver dårligere på halvårssigt og 12 % tror på et dårligere marked på helårssigt og 39 % der tror på et meget dårligere marked på helårssigt.

Disse forventninger til maskintavlerne er på et lavere niveau end dem der blev meldt ind sidste gang, idet der her var 54 % der troede på bedre marked på kort sigt, medens dette tal var 63 % på helårssigt.

Prøver vi at holde fast i forventningerne fra sidste barometer, og ser på hvordan det så egentlig er gået, passer indekstigning ikke med forventningerne til markedet. For maskintavler var der budgetteret en forventet stigning, hvilket ikke passer med årets indekstal, hvor indekstallet kun er 90. Det ser altså ikke ud til at være gået som forventet på maskintavlemarkedet. For fordelingstavler var der forventning om en lille stigning, hvilket svarer til indekstallet, som indikerer, at det er gået bedre på fordelingsmarkedet end forventet.

Som jeg tolker tallene, sammen med det jeg hører på mine besøg hos jer medlemmer, tegner det til at branchen har fortsat har det fint. I hvert fald på indmeldingstidspunktet, set i forhold til Covid-19. De forventninger der er til fremtiden, viser dog stadig en forventet stigning på begge segmenter.

Og det jeg også hører ud hos jer er, at man fortsat har problemer med at skaffe kvalificeret arbejdskraft, så vores indsats på området, håber vi kan hjælpe på sigt. Mange andre brancher har samme problem, så vi skal være bedre end de andre til at skaffe arbejdskraft, eller også skal vi bruge mere digitalisering i vort arbejde, det kan måske hjælpe lidt på problemet.

Hvis vi prøver at sammenligne den budgetterede omsætning i marts 2019 med den I nu har realiseret, kan vi se at der var budgetteret omsætning på ca. 1,04 mia. kr. Den indmeldte omsætning blev på 1,27 mia. Dog skal der tages forbehold for at svarprocenterne ikke er ens.

Vi ligeledes se at dem der indmeldte i marts 2019 forventede en stigning i omsætningen på ca. 6,3 %. I det kommende år forventer I en øget stigning i omsætningen på 6,8 %.

Som jeg også skrev i mine konklusioner sidste år, ser det godt ud for vores branche i den kommende tid, der ligger meget arbejde og venter forude. Om Covid-19 rammer os som en boomerang, kan vi ikke vide. Jeg lytter mig til at flere har fået travlt i kølvandet af Covid-19. Om det skyldes en hamstring i starten af Covid-19, både fra rådgivere og installatører og kunder ved jeg ikke. Nogle medlemmer har været udfordret på, medarbejdere har ønsket at værne om sig selv og familien og det derfor for nogle, har været vanskeligt at få bemanningen til at passe i forhold til produktionen. Om vi møder en nedgang i kølvandet af Covid-19 er vanskeligt at sige, men det skulle være mærkeligt, hvis vi som branche går ramt forbi. Omvendt kan den offentlige sektors fremskudte investeringer hjælpe os positivt gennem Corona krisen. Vi krydser fingrene og holder vejret..

Jeg oplever at flere af vore medlemmer arbejder med at optimere produktionen og indfører ny teknologi. Hvilket på sigt vil gavne den enkelte virksomhed. Udfordringerne med at skaffe kvalificerede medarbejdere skal vi fortsat arbejde med. Nu er uddannelserne på plads, de er dog sat på pause i forbindelse med Covid-19.

Jeg har som altid vedhæftet diverse søjler i dette barometer, så kan man jo selv danne sig sine konklusioner, og hvis man ønsker at se hvordan de samme søjler så ud ved tidligere indmeldinger, kan man se dem på foreningens hjemmeside under medlemsdelen og konjunkturbarometer, her findes alle tidligere udsendte barometre.

Til slut vil jeg ønske jer rigtig god fornøjelse med læsningen af konjunkturbarometeret, og som tidligere nævnt skal I bare spørge hvis der skulle være spørgsmål.

## Konjunkturbarometer DETF marts 2020

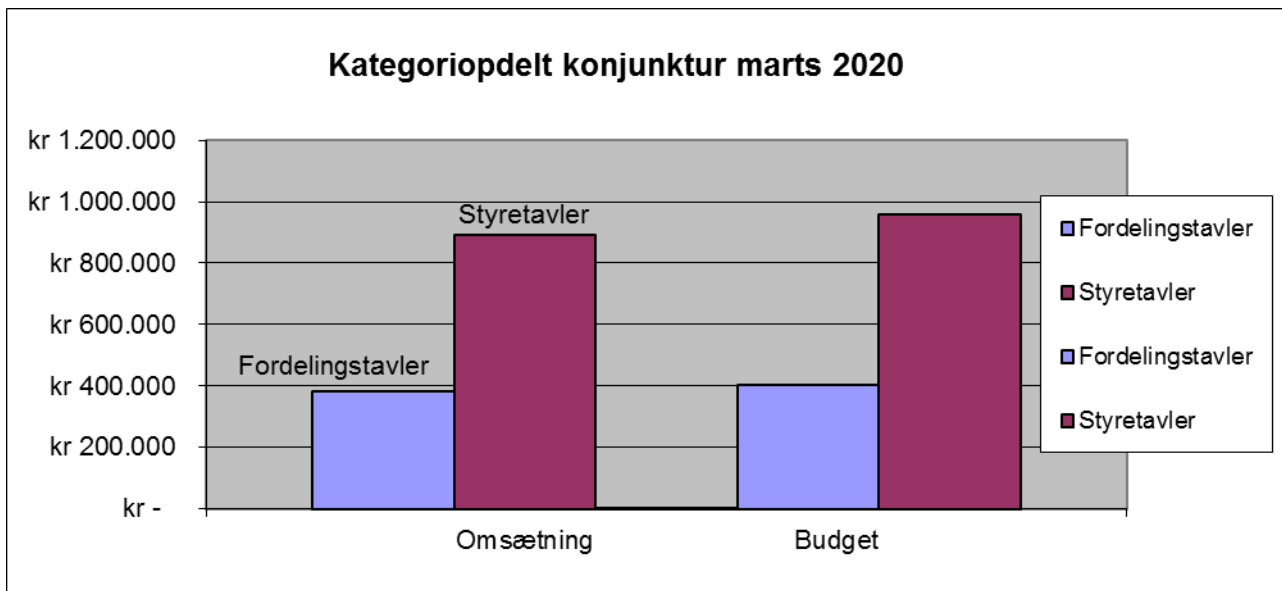
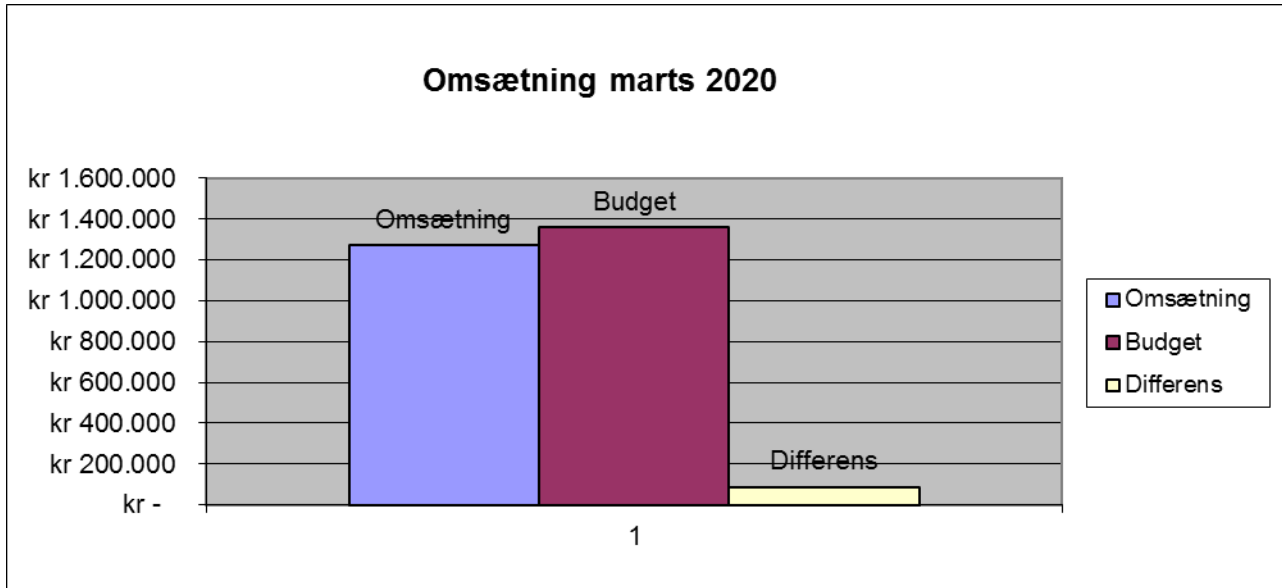

I tal ser det således ud:

<b>Omsætning:</b> Fordelingstavler	382.392 Tkr.	<b>Budget:</b> Fordelingstavler	401.700 Tkr.
Maskintavler	890.529 Tkr.	Maskintavler	958.100 Tkr.
<b>Total</b>	<b>1.272.921 T.kr.</b>		<b>1.359.800 Tkr.</b>

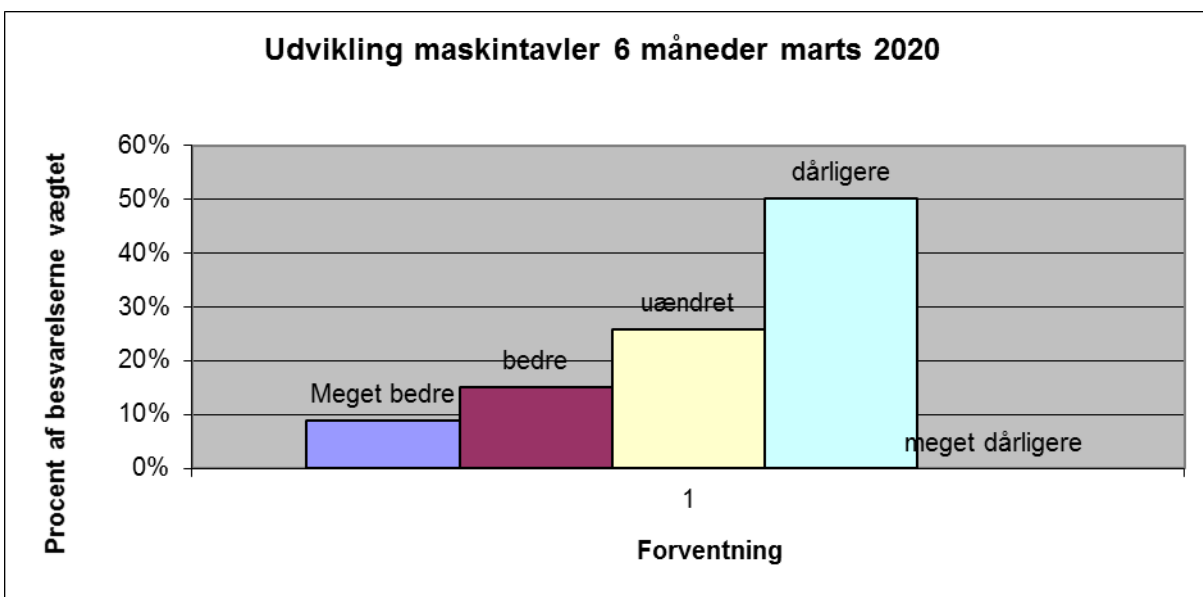
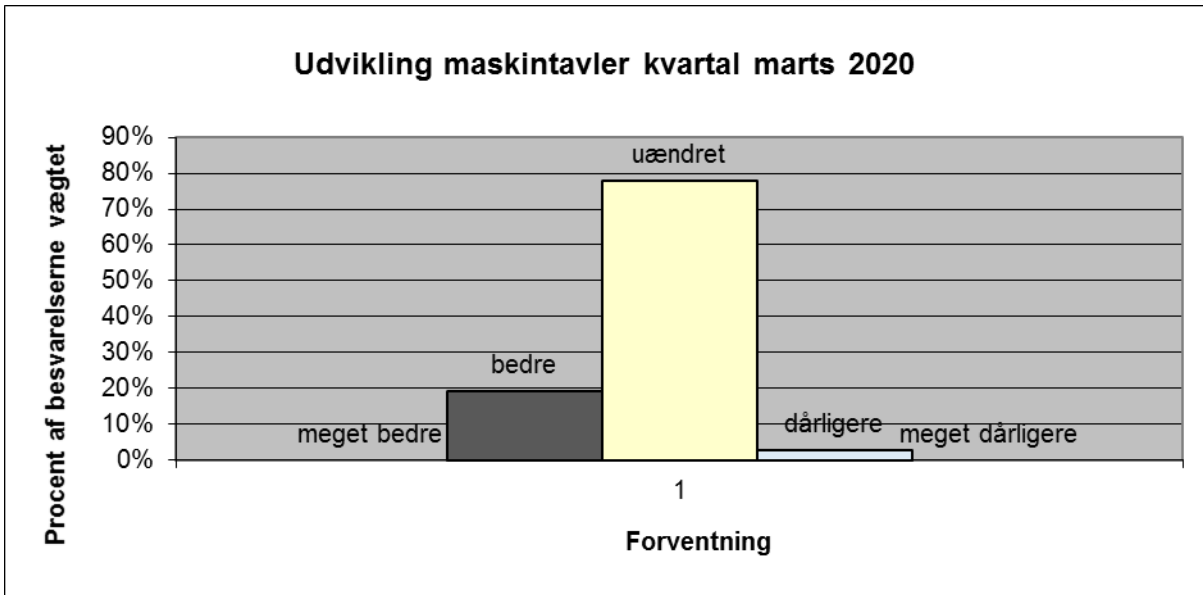

### Udvikling maskintavler 12 måneder marts 2020

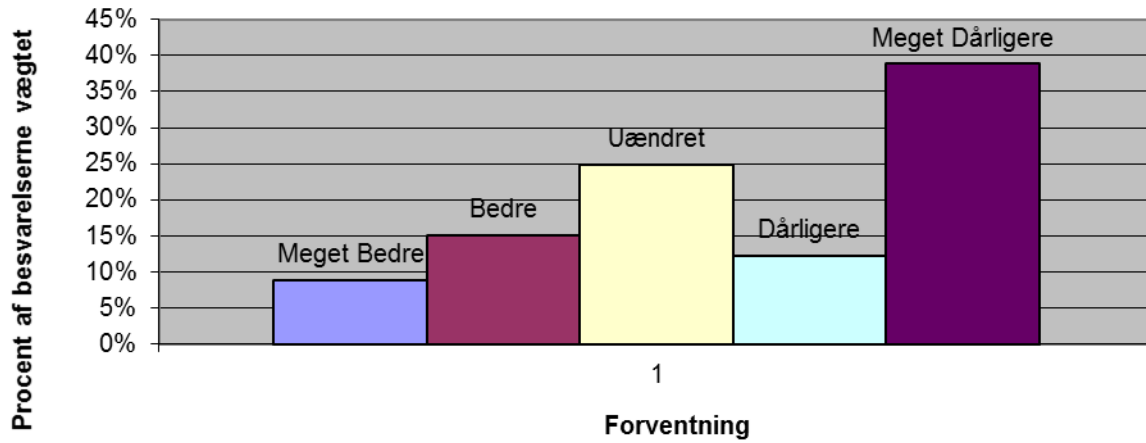

### Udvikling Fordelingstavler kvartal marts 2020

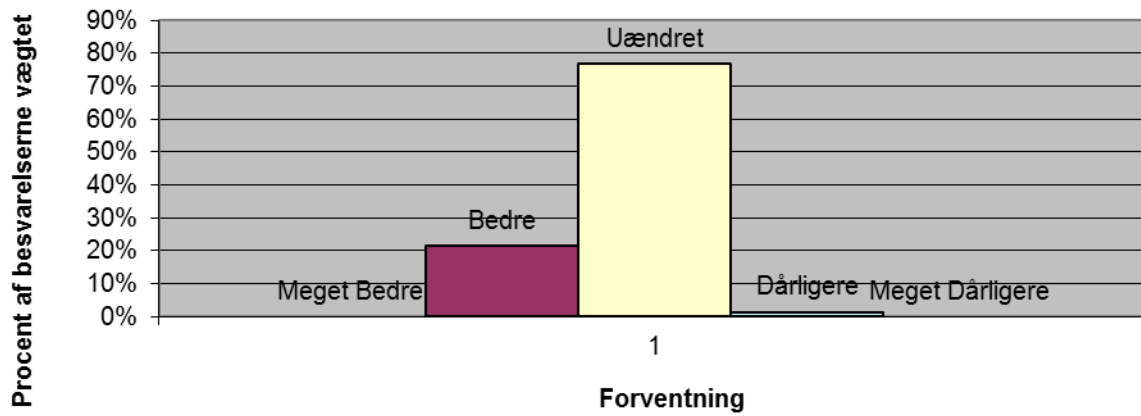

### Udvikling Fordelingstavler 6 måneder marts 2020

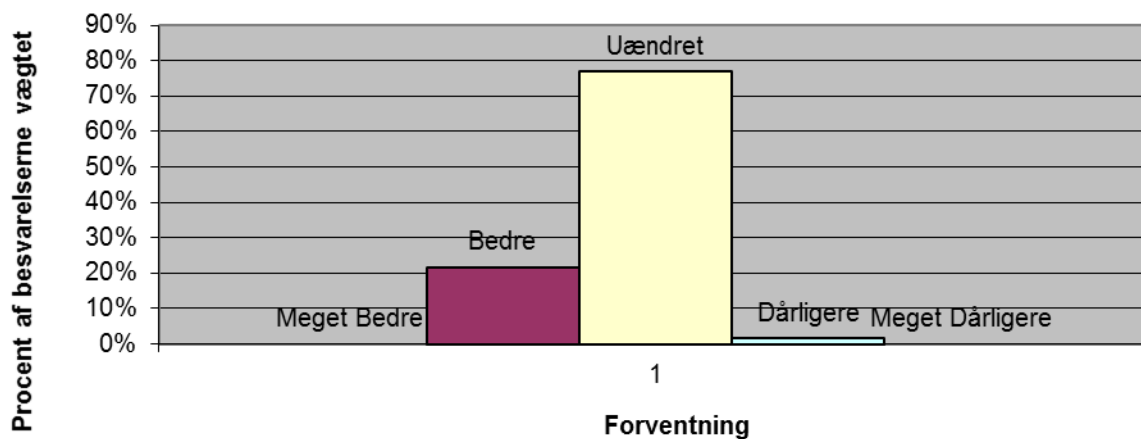

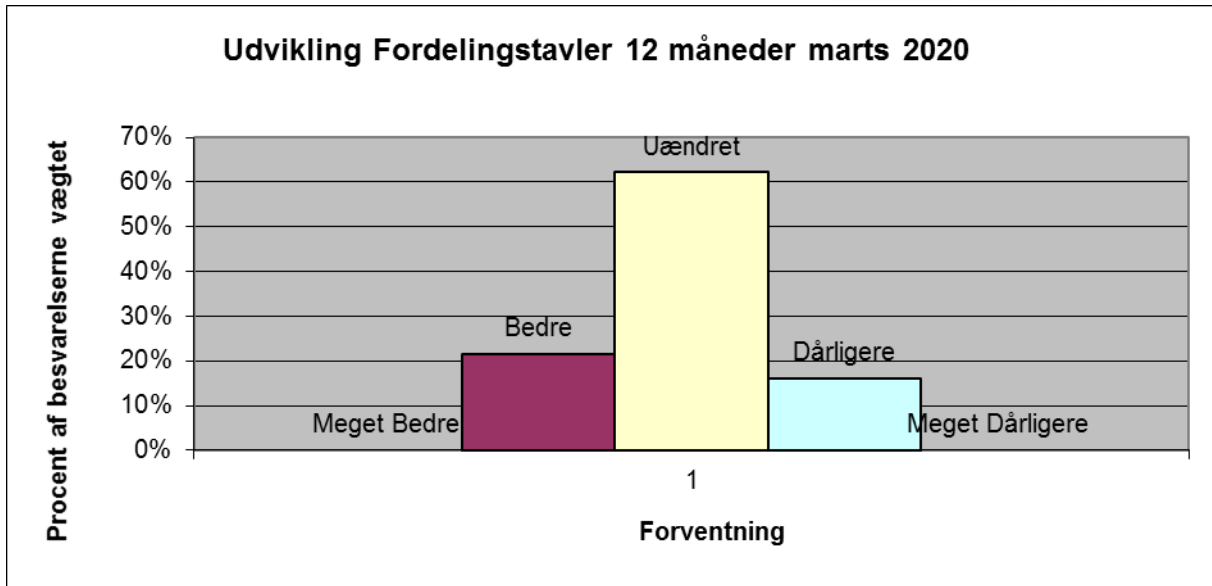

Udviklingen i omsætning for tavleforeningens medlemmer total set over de sidste 8 år

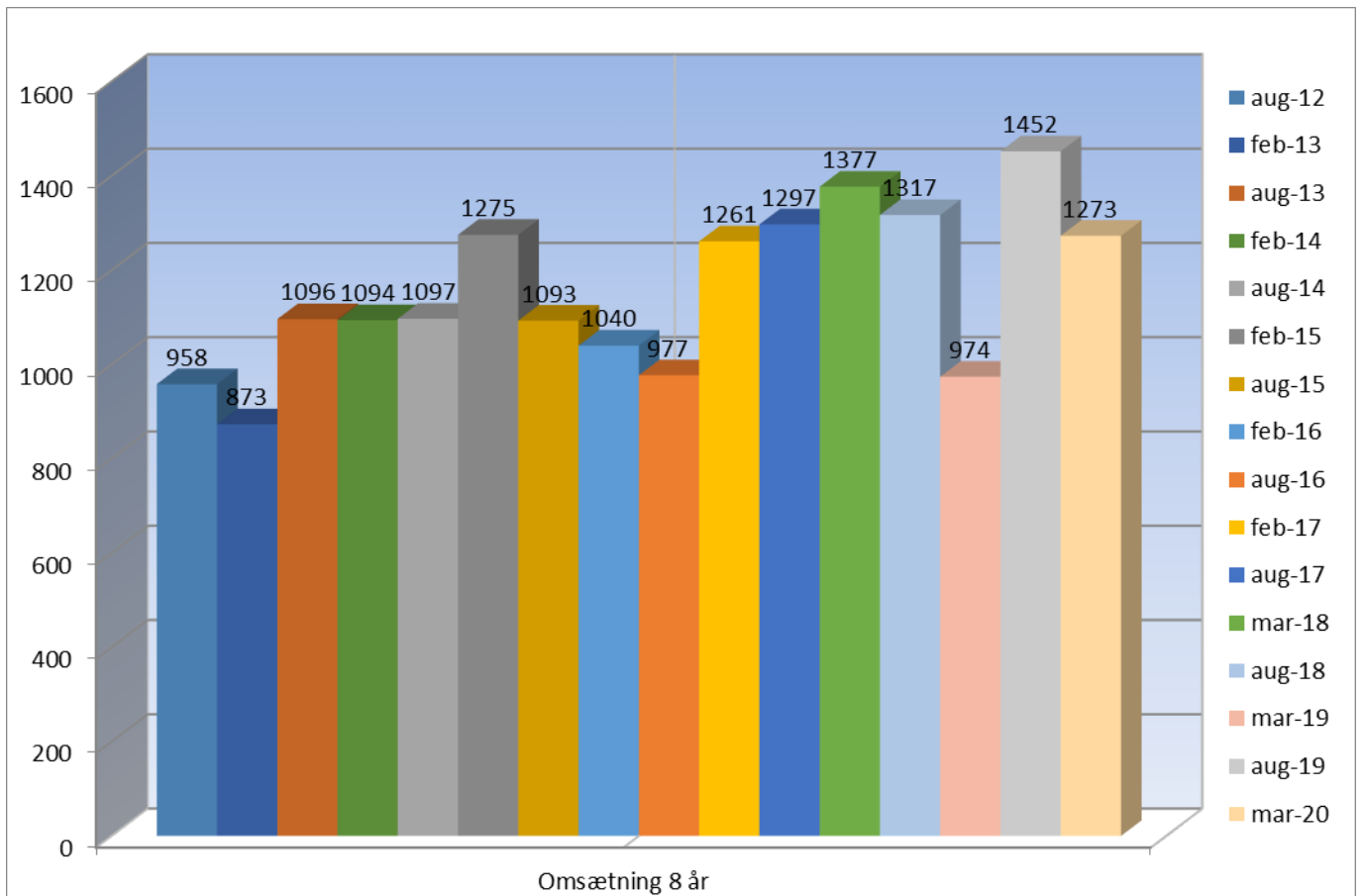

Søjlen ovenfor viser udviklingen i medlemmernes indmeldte omsætning set over de sidste 8 år.

Diagram over de rapporterede budgetter de sidste 8 år.

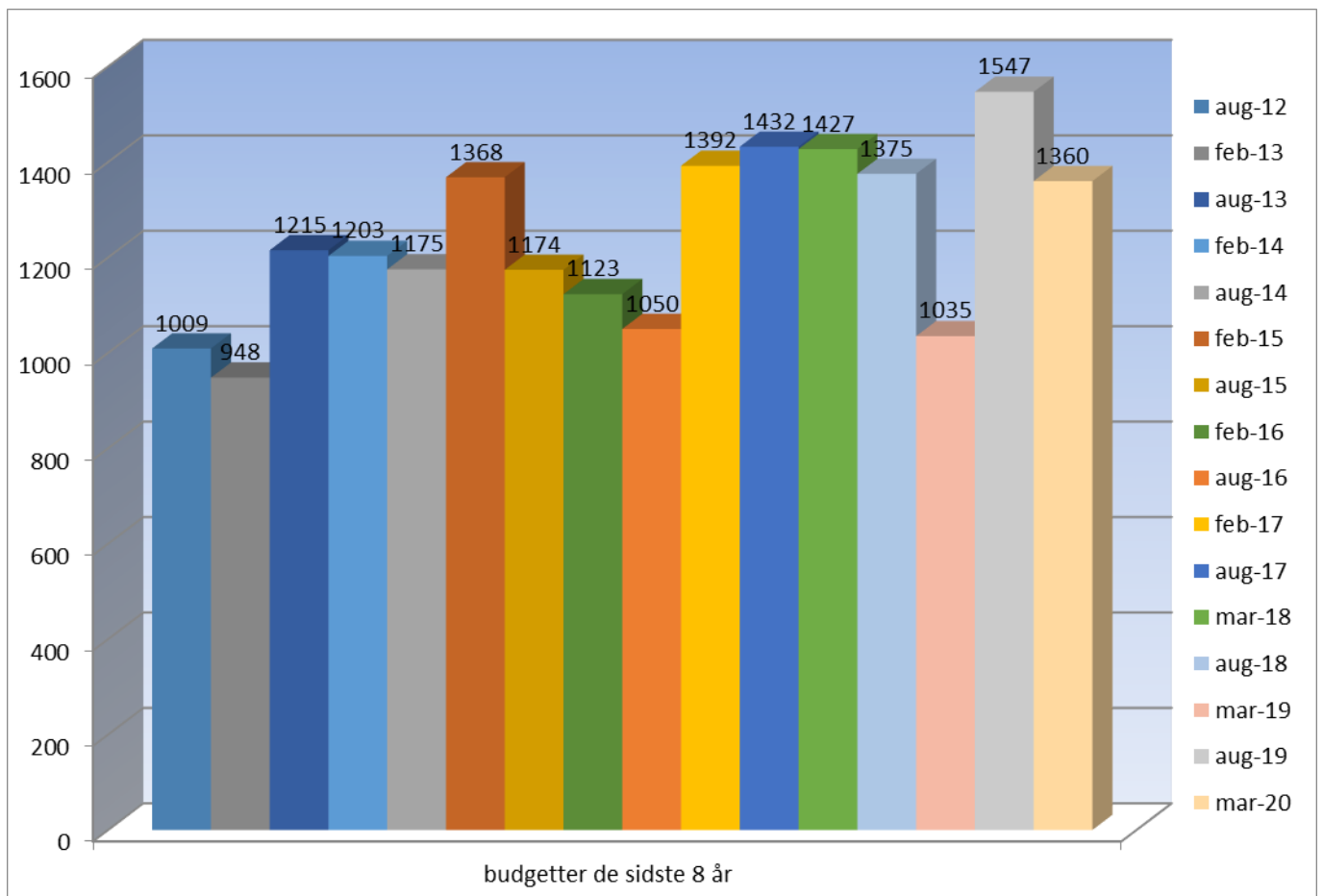

Som det tidligere er sagt, så var indmeldingen denne gang på 84 %.

*Jeg vil umiddelbart mene at vi som sidste gang, er kommet på et niveau som vi bør ligge på, også når vi ser at vores indekstal ligger fint.*

På de næste sider ses sammenligningerne for de enkelte segmenter.

Udviklingen for fordelingstavler marts 2020

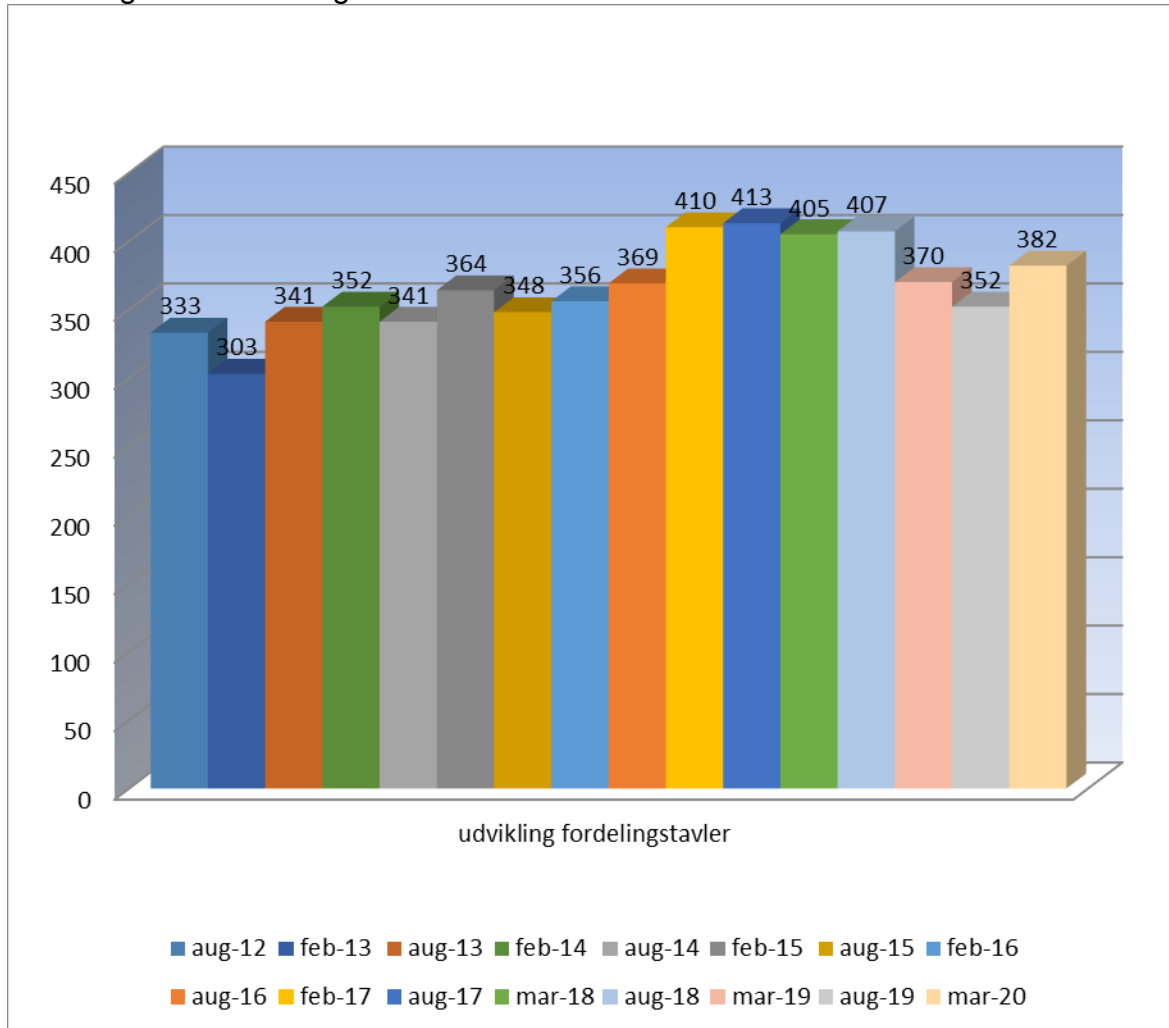

### Udvikling Maskintavler marts 2020

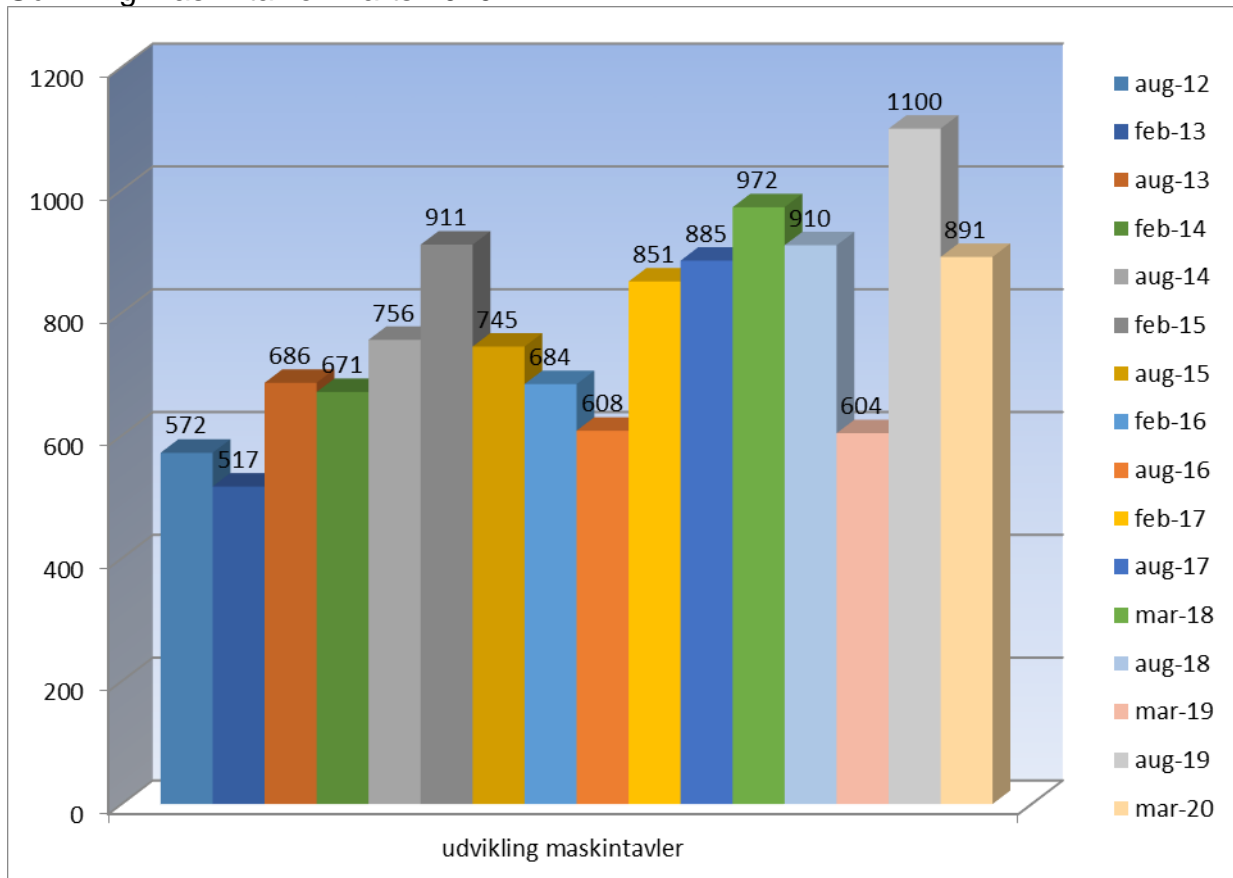

Alle søjler i dette barometer er opbygget på samme måde som tidligere, så søjlerne er direkte sammenlignelige fra år til år. Hvis i mener der er andre tal eller søjler i gerne vil have, skal I naturligvis bare rette henvendelse til kontoret, så vil jeg se hvad vi kan få ud af de tal og krydser I sender ind i skemaerne.

Dette var hvad jeg havde valgt at bringe af tal fra foreningens konjunkturbarometer for marts 2020, og er der nogen der ønsker at få nogle af tallene uddybet, skal man selvfølgelig bare henvende sig til kontoret.

Man kan også se alle tidligere udfærdigede konjunkturbarometre ved at gå ind på foreningens hjemmeside, her findes alle udsendte konjunkturbarometre. Dette kræver dog Password, og har man ikke et sådant, kan man som medlem af DETF få et ved at henvende sig til foreningens kontor.